

Provinsi SULAWESI SELATAN DALAM ANGKA

Sulawesi Selatan Province in Figures

2023



Provinsi
SULAWESI SELATAN
DALAM ANGKA

Sulawesi Selatan Province in Figures

2023



PROVINSI SULAWESI SELATAN DALAM ANGKA
Sulawesi Selatan in Figures
2023

ISSN: 0215-2290

No. Publikasi/*Publication Number*: 73000.2307

Katalog /*Catalog*: 1102001.73

Ukuran Buku/*Book Size*: 14,8 cm x 21 cm

Jumlah Halaman/*Number of Pages* : lvi + 593 hal/*pages*

Naskah/*Manuscript*:

BPS Provinsi Sulawesi Selatan

BPS-Statistics of Sulawesi Selatan Province

Penyunting/*Editor*:

BPS Provinsi Sulawesi Selatan

BPS-Statistics of Sulawesi Selatan Province

Desain Kover/*Cover Design*:

BPS Provinsi Sulawesi Selatan

BPS-Statistics of Sulawesi Selatan Province

Ilustrasi Kover/*Cover Illustration*:

Ilustrasi Lanskap Sulawesi Selatan/*Landscape Illustration of Sulawesi Selatan*

Diterbitkan oleh/*Published by*:

©BPS Provinsi Sulawesi Selatan/*BPS-Statistics of Sulawesi Selatan Province*

Dicetak oleh/*Printed by*:

Badan Pusat Statistik

Dilarang mengumumkan, mendistribusikan, mengomunikasikan, dan/atau menggandakan sebagian atau seluruh isi buku ini untuk tujuan komersil tanpa izin tertulis dari Badan Pusat Statistik.

Prohibited to announce, distribute, communicate, and/or copy part or all of this book for commercial purpose without permission from BPS-Statistics Indonesia.

TIM PENYUSUN/TEAM MEMBERS

Pengarah/Director

Suntono SE, M.Si

Penanggung Jawab/Persons in Charge

Suntono SE, M.Si

Penyunting/Editors

Muktamar Amal S.Si, M.Si

Pengolah Data dan Penulis Naskah/Data Processing and Authors

Rahmiati Rahim, SST, M.T.

Nike Dwi Putri, SST, M.Si.

Wahananing Yosie Pertiwi, SST

Penata Letak/Layout Designers

Wahananing Yosie Pertiwi, SST

KONTRIBUTOR DATA/DATA CONTRIBUTOR

1. Kementerian Lingkungan Hidup dan Kehutanan/*Ministry of Environment and Forestry*
2. Kementerian Kelautan dan Perikanan/*Ministry of Maritime Affairs and Fisheries*
3. Kementerian Sosial/*Ministry of Social Affairs*
4. Kementerian Agama/*Ministry of Religious Affairs*
5. Kementerian Pendidikan, Kebudayaan, Riset, dan Teknologi/*The Ministry of Education, Culture, Research, and Technology*
6. Badan Meteorologi Klimatologi dan Geofisika/*Meteorological, Climatology, and Geophysical*
7. Badan Nasional Penanggulangan Bencana/*National Agency for Disaster Management*
8. Kementerian Pertanian/*The Ministry of Agriculture*
9. Badan Kepegawaian Negara/*State Civil Service Agency*
10. Kementerian Kesehatan/*Ministry of Health*
11. Badan Meteorologi Klimatologi dan Geofisika Wilayah 4 Makassar
12. Sekretariat Dewan Perwakilan Rakyat Daerah Provinsi Sulawesi Selatan
13. Badan Kepegawaian Daerah Provinsi Sulawesi Selatan/*Regional Official Administration Board of Sulawesi Selatan Province*
14. Badan Kependudukan dan Keluarga Berencana Nasional Provinsi Sulawesi Selatan /*National Family Planning Coordination Board of South Sulawesi Province*
15. Badan Pendapatan Daerah Provinsi Sulawesi Selatan/*Provincial Revenue Board of Sulawesi Selatan Province*
16. Dinas Tenaga Kerja dan Transmigrasi Provinsi Sulawesi Selatan /*Office of Manpower and Transmigration of Sulawesi Selatan Province*
17. Dinas Pendidikan Provinsi Sulawesi Selatan/*Education Service of Sulawesi Selatan Province*
18. Dinas Kesehatan Provinsi Sulawesi Selatan/*Health Service of Sulawesi Selatan Province*
19. Ditlantas Polda Sulsebar/*Directorate of Traffic Unit of SULSELBAR Provincial Police Office*
20. Direktorat Reserse Kriminal Khusus POLDA Provinsi Sulawesi Selatan/*Directorate of Criminal Reserse of Sulawesi Selatan Provincial Police Office*
21. Dinas Sosial Provinsi Sulawesi Selatan/*Social Service of Sulawesi Selatan Province*
22. Kantor Wilayah Kementerian Agama Provinsi Sulawesi Selatan/*Regional Office of Religious Affairs Sulawesi Selatan Province*
23. Dinas Tanaman Pangan, Hortikultura, dan Perkebunan Provinsi Sulawesi Selatan/*Department of Food Crops, Horticulture, and Plantations of Sulawesi Selatan Province*

24. Dinas Kehutanan Provinsi Sulawesi Selatan/*Forestry Office of Sulawesi Selatan Province*
25. Dinas Peternakan dan Kesehatan Hewan Provinsi Sulawesi Selatan/*Livestock and Animal Health Department of Sulawesi Selatan Province*
26. Dinas Pekerjaan Umum dan Tata Ruang Provinsi Sulawesi Selatan /*Public Works and Spatial Planning Office of Sulawesi Selatan Province*
27. Dinas Kelautan dan Perikanan Provinsi Sulawesi Selatan/*Maritime Affairs and Fisherie Department of Sulawesi Selatan Province*
28. PT. PLN Provinsi Sulawesi Selatan/*Sulawesi Selatan National Electricity Company*
29. PT. POS Provinsi Sulawesi Selatan/*Sulawesi Selatan Post Office*
30. Badan Keuangan dan Aset Daerah Provinsi Sulawesi Selatan/*Finance and Assets Management Office of Sulawesi*
31. *Selatan Provinc*
32. Perum BULOG Kanwil SULSELBAR/*National Logistic Supply Organization SULSELBAR Region*

PETA WILAYAH PROVINSI SULAWESI SELATAN
MAP OF SULAWESI SELATAN PROVINCE

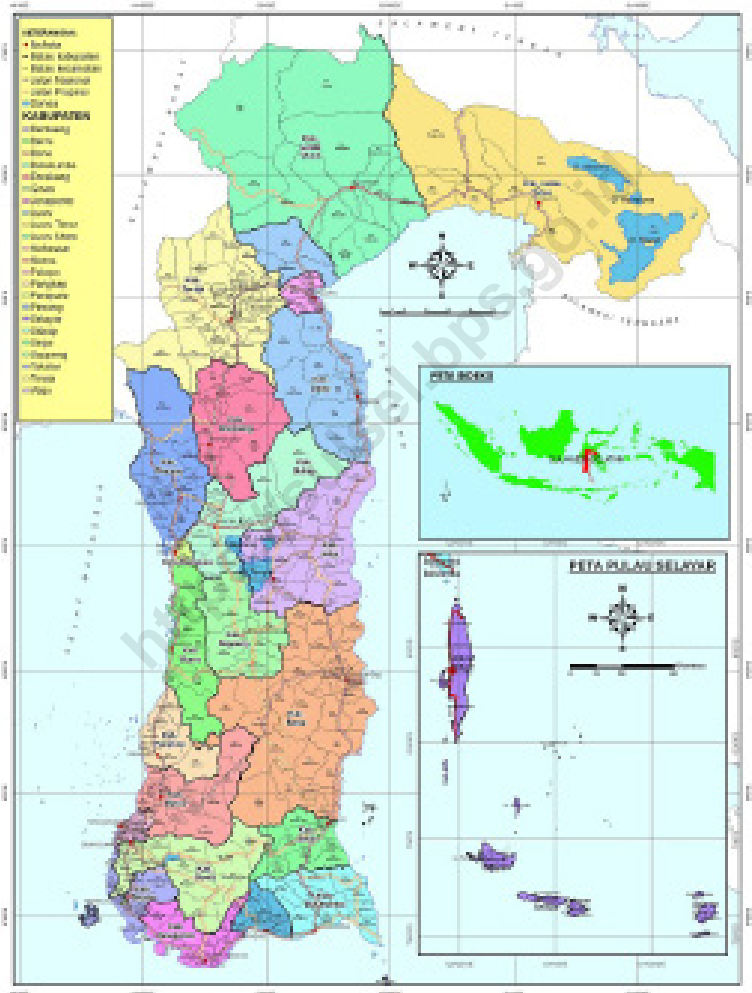

KEPALA BPS PROVINSI SULAWESI SELATAN
CHIEF STATISTICIAN OF SULAWESI SELATAN PROVINCE



Suntono SE, M.Si



KATA PENGANTAR

Provinsi Sulawesi Selatan Dalam Angka 2023 merupakan publikasi tahunan yang diterbitkan oleh BPS Provinsi Sulawesi Selatan yang menyajikan beragam jenis data yang bersumber dari BPS dan institusi lain. Publikasi ini memuat gambaran umum tentang keadaan geografi dan iklim, pemerintahan, serta perkembangan kondisi sosial demografi dan perekonomian di Sulawesi Selatan. Beberapa tabel tertentu menyajikan data pada tingkat provinsi maupun kabupaten/kota untuk melihat perbandingan antar wilayah. Untuk memudahkan pemahaman dan pemanfaatan data, disertakan juga penjelasan teknis dari setiap jenis statistik yang disajikan.

Implementasi Sistem Informasi Manajemen Data Statistik Terintegrasi (SIMDASI) dilakukan dalam penyusunan publikasi Provinsi Sulawesi Selatan Dalam Angka 2023 untuk mendukung terciptanya Satu Data Indonesia. Publikasi ini dapat terwujud berkat kerjasama dan partisipasi dari berbagai pihak. Kepada semua pihak yang telah memberikan kontribusi kami sampaikan terima kasih. Semoga publikasi yang disajikan bermanfaat untuk berbagai keperluan. Kami mengharapkan saran dan tanggapan dari para pengguna publikasi ini untuk perbaikan pada edisi yang akan datang.

Makassar, Februari 2023
Kepala BPS
Provinsi Sulawesi Selatan



Sunidno SE, M.Si



PREFACE

Sulawesi Selatan Province in Figures 2023 is an annual publication published by BPS Sulawesi Selatan Province which presents various types of data sourced from BPS and other institutions. This publication contains a general description of the geographical and climatic conditions, governance, and the development of sociodemographic and economic conditions in Sulawesi Selatan. Certain tables present data at the provincial and district / city level to see comparisons between regions. To facilitate the understanding and utilization of data, technical explanations are also included of each type of statistics presented.

Implementation of the Integrated Statistical Data Management Information System (SIMDASI) was carried out in the preparation of the publication of Sulawesi Selatan Province in Figures 2023 to support the creation of the Indonesian Data One. This publication can be realized thanks to the cooperation and participation of various parties. We would like to thank all parties who have contributed. Hopefully the publications presented are useful for various purposes. We expect suggestions and responses from users of this publication for improvements in future editions.

Makassar, February 2023
Chief Statistician of
Sulawesi Selatan

Suntono SE, M.Si

DAFTAR ISI / CONTENTS

	Halaman <i>Page</i>
Kata Pengantar/ <i>Preface</i>	xi
Daftar Isi/ <i>Contents</i>	xiii
Daftar Tabel/ <i>List of Tables</i>	xv
Daftar Gambar/ <i>List of Figures</i>	li
Daftar Singkatan/ <i>List of Abbreviations</i>	lv
Statistik Kunci/ <i>Key Statistics</i>	lvi
1. Geografi dan Iklim/ <i>Geography and Climate</i>	1
2. Pemerintahan/ <i>Government</i>	29
3. Penduduk dan Ketenagakerjaan/ <i>Population and Employment</i>	57
4. Sosial dan Kesejahteraan Rakyat/ <i>Social and Welfare</i>	115
5. Pertanian, Kehutanan, Peternakan, dan Perikanan/ <i>Agriculture, Forestry, Livestock, and Fishery</i>	257
6. Pertambangan dan Energi/ <i>Mining and Energy</i>	397
7. Industri Manufaktur/ <i>Manufacturing Industry</i>	415
8. Pariwisata/ <i>Tourism</i>	433
9. Transportasi dan Komunikasi/ <i>Transportation and Communication</i>	455
10. Perbankan, Koperasi, dan Harga-harga/ <i>Banking, Cooperative, dan Prices</i>	483
11. Pengeluaran Penduduk/ <i>Population Expenditure</i>	501
12. Perdagangan Luar Negeri/ <i>Foreign Trade</i>	513
13. Sistem Neraca Regional/ <i>System of Regional Accounts</i>	527
14. Perbandingan Antarprovinsi/ <i>National Comparison</i>	577

DAFTAR TABEL/LIST OF TABLES

Halaman
Page

1.	GEOGRAFI DAN IKLIM/GEOGRAPHY AND CLIMATE	
1.1	KEADAAN GEOGRAFI	
	GEOGRAPHY CONDITION	
1.1.1	Luas Daerah dan Jumlah Pulau Menurut Kabupaten/ Kota di Provinsi Sulawesi Selatan, 2022 <i>Total Area and Number of Islands by Regency/Municipality in Sulawesi Selatan Province, 2022</i>	7
1.1.2	Tinggi Wilayah dan Jarak ke Ibukota Provinsi Menurut Kabupaten/Kota di Provinsi Sulawesi Selatan, 2022 <i>Altitude and Distance to the Capital of Province by Regency/ Municipality in Sulawesi Selatan Province, 2022</i>	9
1.2	KEADAAN IKLIM	
	CLIMATE CONDITION	
1.2.1	Pengamatan Unsur Iklim di Stasiun Metereologi Pongtiku, di Kabupaten Tana Toraja, 2021–2022 <i>Observation of Climate Elements in Monitoring Station Metereology Maros, in Tana Toraja Regency, 2021–2022</i>	10
1.2.2	Pengamatan Unsur Iklim di Stasiun Metereologi Andi Jemma, di Kabupaten Luwu Utara, 2021–2022 <i>Observation of Climate Elements in Monitoring Station Metereology Andi Jemma, in Luwu Utara Regency, 2021–2022</i>	11
1.2.3	Pengamatan Unsur Iklim di Stasiun Klimatologi Maros, di Kabupaten Maros, 2021–2022 <i>Observation of Climate Elements in Monitoring Station Climatology Maros in Maros Regency, 2021–2022</i>	12
1.2.4	Pengamatan Unsur Iklim di Stasiun Metereologi Maritim Paotere di Kota Makassar, 2021–2022 <i>Observation of Climate Elements in Monitoring Station Metereology Maritim Paotere in Makassar Municipality, 2021–2022</i>	13
1.2.5	Suhu Udara Maksimum, Minimum dan Rata-rata Menurut Bulan Stasiun Klimatologi Maros, di Kabupaten Maros 2022.....	

	<i>Maximum, Minimum, and Average Temperature by Month in Monitoring Station Climatology Maros, in Maros Regency 2022</i>	14
1.2.6	Suhu Udara Maksimum, Minimum dan Rata-rata Menurut Bulan Stasiun Metereologi Hasanuddin, di Kabupaten Maros 2022	
	<i>Maximum, Minimum, and Average Temperature by Month in Monitoring Station Metereology Hasanuddin, in Maros Regency 2022</i>	15
1.2.7	Suhu Udara Maksimum, Minimum dan Rata-rata Menurut Bulan Stasiun Metereologi Maritim Paotere, di Kota Makassar 2022	
	<i>Maximum, Minimum, and Average Temperature by Month in Monitoring Station Metereology Maritim Paotere, in Makassar Manucpality 2022</i>	16
1.2.8	Suhu Udara Maksimum, Minimum dan Rata-rata Menurut Bulan Stasiun Metereologi Pongtiku, di Kabupaten Tana Toraja 2022	
	<i>Maximum, Minimum, and Average Temperature by Month in Monitoring Station Metereology Maritim Paotere, in Tana Toraja Regency 2022</i>	17
1.2.9	Suhu Udara Maksimum, Minimum dan Rata-rata Menurut Bulan Stasiun Metereologi Andi Jemma, di Kabupaten Luwu Utara 2022	
	<i>Maximum, Minimum, and Average Temperature by Month in Monitoring Station Metereology Andi Jemma in Luwu Utara Regency, 2022</i>	18
1.2.10	Rata-Rata Tekanan Udara, Kecepatan Angin dan Penyinaran Matahari Menurut Bulan Stasiun Klimatologi Maros di Kabupaten Maros, 2022	
	<i>Average Atmospheric Pressure, Wind Velocity and Duration of Sunshine by Month According to the Maros Climatological Station in Maros Regency, 2022</i>	19
1.2.11	Rata-Rata Tekanan Udara, Kecepatan Angin dan Penyinaran Matahari Menurut Bulan di Stasiun Metereologi Hasanuddin di Kabupaten Maros, 2022	
	<i>Average Atmospheric Pressure, Wind Velocity and Duration of Sunshine by Month in Monitoring Station Metereology Hasanuddin in Maros Regency, 2022</i>	20
1.2.12	Rata-Rata Tekanan Udara, Kecepatan Angin dan Penyinaran Matahari Menurut Bulan di Stasiun Metereologi Maritim Paotere di Kota Makassar, 2022	

	<i>Average Atmospheric Pressure, Wind Velocity and Duration of Sunshine by Month in Monitoring Station Metereology Maritim Paotere in Makassar Manucipality, 2022.....</i>	21
1.2.13	Rata-Rata Tekanan Udara, Kecepatan Angin dan Penyinaran Matahari Menurut Bulan di Stasiun Metereologi Pongtiku di Kabupaten Tana Toraja, 2022 <i>Average Atmospheric Pressure, Wind Velocity and Duration of Sunshine by Month in Monitoring Station Metereology Pongtiku in Tana Toraja Regency, 2022</i>	22
1.2.14	Rata-Rata Tekanan Udara, Kecepatan Angin dan Penyinaran Matahari Menurut Bulan di Stasiun Metereologi Andi Jemma di Kabupaten Luwu Utara, 2022 <i>Average Atmospheric Pressure, Wind Velocity and Duration of Sunshine by Month in Monitoring Station Metereology Andi Jemma in Luwu Utara Regency, 2022.....</i>	23
1.2.15	Jumlah Curah Hujan dan Banyaknya Hari Hujan Menurut Bulan di Stasiun Klimatologi Maros di Kabupaten Maros, 2022 <i>Rainfall and Number of Rainy Days by Months in Monitoring Station Climatology Maros in Maros Regency, 2022.....</i>	24
1.2.16	Jumlah Curah Hujan dan Banyaknya Hari Hujan Menurut Bulan di Stasiun Metereologi Hasanuddin di Kabupaten Maros, 2022 <i>Rainfall and Number of Rainy Days by Months in Monitoring Station Metereology Hasanuddin in Maros Regency, 2022</i>	25
1.2.17	Jumlah Curah Hujan dan Banyaknya Hari Hujan Menurut Bulan di Stasiun Metereologi Maritim Paotere di Kota Makassar, 2022 <i>Rainfall and Number of Rainy Days by Months in Monitoring Station Metereology Maritim Paotere in Makassar Manucipality, 2022</i>	26
1.2.18	Jumlah Curah Hujan dan Banyaknya Hari Hujan Menurut Bulan di Stasiun Metereologi Pongtiku di Kabupaten Tana Toraja, 2022 <i>Rainfall and Number of Rainy Days by Months in Monitoring Station Metereology Pongtiku in Tana Toraja Regency, 2022</i>	27
1.2.19	Jumlah Curah Hujan dan Banyaknya Hari Hujan Menurut Bulan di Stasiun Metereologi Andi Jemma di Kabupaten Luwu Utara, 2022 <i>Rainfall and Number of Rainy Days by Months in Monitoring Station Metereology Andi Jemma in Luwu Utara Regency, 2022.....</i>	28

2. PEMERINTAHAN/GOVERNMENT

2.1 WILAYAH ADMINISTRATIF

ADMINISTRATIVE AREA

- 2.1.1 Jumlah Kecamatan Menurut Kabupaten/Kota di Provinsi Sulawesi Selatan, 2018–2022
Number of Subdistricts by Regency/Municipality in Sulawesi Selatan Province, 2018–2022 35
- 2.1.2 Jumlah Desa¹/Kelurahan Menurut Kabupaten/ Kota di Provinsi Sulawesi Selatan, 2018–2022
Number of Villages¹/Kelurahan by Regency/Municipality in Sulawesi Selatan Province, 2018–2022 36

2.2 DEWAN PERWAKILAN RAKYAT DAERAH

REGIONAL HOUSE OF REPRESENTATIVES

- 2.2.1 Jumlah Anggota Dewan Perwakilan Rakyat Daerah Menurut Partai Politik dan Jenis Kelamin di Provinsi Sulawesi Selatan, 2019 - 2024
Number of Regional House of Representatives's Members by Political Parties and Sex in Sulawesi Selatan Province, 2019 - 2024..... 38
- 2.2.2 Jumlah Anggota Dewan Perwakilan Rakyat Daerah Menurut Partai Politik dan Bidang Komisi di Sulawesi Selatan, 2019 - 2024
Number of Regional House of Representatives's Members by Political Party and Commission and Sex in Sulawesi Selatan Province, 2019 - 2024 39

2.3 SUMBER DAYA MANUSIA

HUMAN RESOURCES

- 2.3.1 Jumlah Pegawai Negeri Sipil Menurut Kabupaten/ Kota dan Jenis Kelamin di Provinsi Sulawesi Selatan, Desember 2021 dan Desember 2022
Number of Civil Servants by Regency/Municipality and Sex in Sulawesi Selatan Province, December 2021 dan December 2022 40
- 2.3.2 Jumlah Pegawai Negeri Sipil Menurut Jabatan dan Jenis Kelamin di Provinsi Sulawesi Selatan, Desember 2021 dan Desember 2022
Number of Civil Servants by Occupation and Sex in Sulawesi Selatan Province, December 2021 dan December 2022 42

2.3.3	Jumlah Pegawai Negeri Sipil Menurut Tingkat Pendidikan dan Jenis Kelamin di Provinsi Sulawesi Selatan, Desember 2021 dan Desember 2022 <i>Number of Civil Servants by Educational Level and Sex in Sulawesi Selatan Province, December 2021 and December 2022</i>	44
2.3.4	Jumlah Pegawai Negeri Sipil Menurut Tingkat Kepangkatan dan Jenis Kelamin di Provinsi Sulawesi Selatan, Desember 2021 dan Desember 2022 <i>Number of Civil Servants by Hierarchy and Sex in Sulawesi Selatan Province, December 2021 and December 2022</i>	46
2.3.5	Jumlah Pegawai Negeri Sipil Menurut Dinas/Instansi Pemerintah dan Jenis Kelamin, Desember 2021 dan Desember 2022 <i>Number of Civil Servants by Government Agencies and Sex, December 2021 dan December 2022</i>	48
2.4	KEUANGAN DAERAH GOVERNMENT FINANCE	
2.4.1	Realisasi Pendapatan Pemerintah Provinsi Menurut Jenis Pendapatan (rupiah) di Provinsi Sulawesi Selatan, 2019 –2022 <i>Actual Provincial Government Revenues by Kind of Revenues (rupiahs) in Sulawesi Selatan Province, 2019 –2022</i>	50
2.4.2	Realisasi Pendapatan APBD Menurut Jenis Penerimaan Provinsi Sulawesi Selatan, 2021-2022 <i>Realization of Regional Budget Revenues by Type of Revenue in Sulawesi Selatan Province, 2020-2022</i>	52
2.4.3	Realisasi Belanja Pemerintah Provinsi Sulawesi Selatan Menurut Jenis Belanja (rupiah), 2021-2022 <i>Actual Sulawesi Selatan Provincial Government Expenditures by Kind of Expenditure (rupiahs) , 2021-2022</i>	54
2.4.4	Realisasi Pendapatan dan Belanja Pemerintah Provinsi Sulawesi Selatan Menurut Kabupaten/Kota (rupiah), 2021-2022 <i>Actual Provincial Government Revenues and Expenditures by Regency/Municipality in Sulawesi Selatan Province (rupiahs), 2021-2022</i>	55

3.	PENDUDUK DAN KETENAGAKERJAAN/ POPULATION AND EMPLOYMENT	
3.1	PENDUDUK POPULATION	
3.1.1	Penduduk, Laju Pertumbuhan Penduduk, Distribusi Persentase Penduduk, Kepadatan Penduduk, Rasio Jenis Kelamin Penduduk Menurut Kabupaten/Kota di Provinsi Sulawesi Selatan, 2020 dan 2022 <i>Population, Population Growth Rate, Percentage Distribution of Population, Population Density, and Population Sex Ratio by Regency/Municipality in Sulawesi Selatan, 2020 and 2022</i>	66
3.1.2	Jumlah Penduduk Menurut Kelompok Umur dan Jenis Kelamin di Provinsi Sulawesi Selatan, 2022 <i>Population by Age Groups and Gender in Sulawesi Selatan Province, 2022</i>	71
3.2	KETENAGAKERJAAN EMPLOYMENT	
3.2.1	Penduduk Berumur 15 Tahun ke Atas Menurut Kelompok Umur dan Jenis Kegiatan Selama Seminggu yang Lalu di Provinsi Sulawesi Selatan, 2022 <i>Population 15 Years of Age and Over by Age Group and Type of Activity During the Previous Week in Sulawesi Selatan Province, 2022</i>	72
3.2.2	Penduduk Berumur 15 Tahun ke Atas Menurut Kabupaten/Kota dan Jenis Kegiatan Selama Seminggu yang Lalu di Provinsi Sulawesi Selatan, 2022 <i>Population 15 Years of Age and Over by Regency/Municipality and Type of Activity During the Previous Week in Sulawesi Selatan Province, 2022</i>	75
3.2.3	Jumlah Penduduk Berumur 15 Tahun Keatas Menurut Jenis Kegiatan Selama Seminggu yang Lalu dan Jenis Kelamin di Provinsi Sulawesi Selatan, 2022 <i>Population Aged 15 Years and Over by Type of Activity During The Previous Week and Sex in Sulawesi Selatan Province, 2022</i>	78

3.2.4	Penduduk Berumur 15 Tahun ke Atas Menurut Pendidikan Tertinggi yang Ditamatkan dan Jenis Kegiatan Selama Seminggu yang Lalu di Provinsi Sulawesi Selatan, 2022 <i>Population 15 Years of Age and Over by Educational Attainment and Type of Activity During the Previous Week in Sulawesi Selatan Province, 2022</i>	79
3.2.5	Penduduk Berumur 15 Tahun Ke Atas yang Bekerja Selama Seminggu yang Lalu Menurut Status Pekerjaan Utama dan Lapangan Pekerjaan Utama di Provinsi Sulawesi Selatan, 2022 <i>Population 15 Years of Age and Over who Worked During The Previous Week by Main Employment Status and Main Industry in Sulawesi Selatan Province, 2022</i>	82
3.2.6	Penduduk Berumur 15 Tahun Ke Atas yang Bekerja Selama Seminggu yang Lalu Menurut Status Pekerjaan Utama dan Jenis Kelamin di Provinsi Sulawesi Selatan, 2022 <i>Population 15 Years of Age and Over who Worked During The Previous Week by Main Employment Status and Sex in Sulawesi Selatan Province, 2022</i>	86
3.2.7	Penduduk Berumur 15 Tahun ke Atas yang Bekerja Selama Seminggu yang Lalu Menurut Jumlah Jam Kerja pada Pekerjaan Utama dan Lapangan Pekerjaan Utama di Provinsi Sulawesi Selatan, 2022 <i>Population 15 Years of Age and Over who Worked During The Previous Week by Total Working Hours on Main Job and Main Industry in Sulawesi Selatan Province, 2022</i>	87
3.2.8	Penduduk Berumur 15 Tahun ke Atas yang Bekerja Selama Seminggu yang Lalu Menurut Lapangan Pekerjaan Utama dan Pendidikan Tertinggi yang Ditamatkan di Provinsi Sulawesi Selatan, 2022 <i>Population 15 Years of Age and Over who Worked During The Previous Week by Main Industry and Educational Attainment in Sulawesi Selatan Province, 2022</i>	91
3.2.9	Penduduk Berumur 15 Tahun Ke Atas yang Bekerja Selama Seminggu yang Lalu Menurut Jumlah Jam Kerja Pada Pekerjaan Utama dan Jenis Kelamin di Provinsi Sulawesi Selatan, 2022	

	<i>Population 15 Years of Age and Over who Worked During The Previous Week by Total Working Hours on Main Job and Sex in Sulawesi Selatan Province, 2022</i>	93
3.2.10	Penduduk Berumur 15 Tahun Ke Atas yang Bekerja Selama Seminggu yang Lalu Jumlah Jam Kerja Seluruhnya dan Jenis Kelamin di Provinsi Sulawesi Selatan, 2022 <i>Population 15 Years of Age and Over who Worked During The Previous Week by Total Working Hours and Sex in Sulawesi Selatan Province, 2022</i>	94
3.2.11	Penduduk Berumur 15 Tahun ke Atas yang Bekerja Selama Seminggu yang Lalu Menurut Kelompok Umur dan Jumlah Jam Kerja Seluruhnya di Provinsi Sulawesi Selatan, 2022 <i>Population 15 Years of Age and Over who Worked During The Previous Week by Age Group and Total Working Hours in Sulawesi Selatan Province, 2022</i>	95
3.2.12	Penduduk Berumur 15 Tahun Keatas yang Bekerja Selama Seminggu yang Lalu Menurut Kelompok Umur dan Jenis Kelamin di Provinsi Sulawesi Selatan, 2022 <i>Population 15 Years of Age and Over who Worked During The Previous Week by Age Group and Sex in Sulawesi Selatan Province, 2022</i>	96
3.2.13	Penduduk Berumur 15 Tahun ke Atas yang Bekerja Selama Seminggu yang Lalu Menurut Status Pekerjaan Utama dan Pendidikan Tertinggi yang Ditamatkan di Provinsi Sulawesi Selatan, 2022 <i>Population 15 Years of Age and Over who Worked During The Previous Week by Main Employment Status and Educational Attainment in Sulawesi Selatan Province, 2022</i>	97
3.2.14	Penduduk Berumur 15 Tahun ke Atas yang Bekerja Selama Seminggu yang Lalu Menurut Kabupaten/Kota dan Lapangan Pekerjaan Utama di Provinsi Sulawesi Selatan, 2022 <i>Population 15 Years of Age and Over who Worked During The Previous Week by Regency/Municipality and Main Industry in Sulawesi Selatan Province, 2022</i>	98

3.2.15	Penduduk Berumur 15 Tahun Ke Atas yang Bekerja Selama Seminggu yang Lalu Menurut Lapangan Pekerjaan Utama dan Jenis Kelamin di Provinsi Sulawesi Selatan, 2022 <i>Population 15 Years of Age and Over who Worked During The Previous Week by Main Industry and Sex in Sulawesi Selatan Province, 2022</i>	100
3.2.16	Tingkat Pengangguran Terbuka (TPT) dan Tingkat Partisipasi Angkatan Kerja (TPAK) Menurut Kabupaten/ Kota di Provinsi Sulawesi Selatan, 2020–2022 ¹ <i>Unemployment Rate (UR) and Labor Force Participation Rate (LFPR) by Regency/Municipality in Sulawesi Selatan Province, 2020–2022¹ ...</i>	102
3.2.17	Pencari Kerja Terdaftar, Lowongan Kerja Terdaftar, dan Penempatan/Pemenuhan Tenaga Kerja Menurut Kabupaten/ Kota dan Jenis Kelamin di Provinsi Sulawesi Selatan, 2022 <i>Number of Registered Job Applicants, Registered Job Vacancies, and Placement of Workers by Regency/Municipality and Sex in Sulawesi Selatan Province, 2022</i>	104
3.2.18	Rata-rata Upah/Gaji Bersih Sebulan Pekerja Formal ¹ Menurut Lapangan Pekerjaan Utama (rupiah) di Provinsi Sulawesi Selatan, 2022 <i>Average of Net Wage/Salary per Month of Formal Employee¹ by Main Industry (rupiahs) in Sulawesi Selatan Province, 2022</i>	107
3.2.19	Rata-rata Upah/Gaji Bersih Sebulan Pekerja Formal ¹ Menurut Kelompok Umur dan Lapangan Pekerjaan Utama (rupiah) di Provinsi Sulawesi Selatan, 2022 <i>Average of Net Wage/Salary per Month of Formal Employee¹ by Age Group and Main Industry (rupiahs) in Sulawesi Selatan Province, 2022</i>	109
3.2.20	Rata-rata Pendapatan Bersih Sebulan Pekerja Informal ¹ Menurut Kabupaten/Kota dan Lapangan Pekerjaan Utama (rupiah) di Provinsi Sulawesi Selatan, 2022 <i>Average of Net Wage/Salary per Month of Informal Employee¹ by Regency/Municipality and Main Industry (rupiahs) in Sulawesi Selatan Province, 2022</i>	110

3.2.21	Rata-rata Pendapatan Bersih Sebulan Pekerja Informal ¹ Menurut Kabupaten/Kota dan Pendidikan Tertinggi yang Ditatamkan di Provinsi Sulawesi Selatan (rupiah), 2022 <i>Average of Net Income per Month of Informal Employee¹ by Regency/Municipality and Educational Attainment in Sulawesi Selatan Province (rupiahs), 2022</i>	112
3.2.22	Upah Minimum Regional (UMR), Upah Minimum Provinsi (UMP) di Sulawesi Selatan, 2011 - 2022 <i>Regional Minimum Wages/Provincial Minimum Wages in Sulawesi Selatan, 2011 - 2022</i>	114
4.	SOSIAL DAN KESEJAHTERAAN RAKYAT/SOCIAL AND WELFARE	
4.1	PENDIDIKAN	
	EDUCATION	
4.1.1	Jumlah Sekolah, Guru, dan Murid Taman Kanak-Kanak (TK) di Bawah Kementerian Pendidikan dan Kebudayaan Menurut Kabupaten/Kota di Provinsi Sulawesi Selatan, 2021/2022 dan 2022/2023 <i>Number of Schools, Teachers, and Pupils in Kindergarten Under The Ministry of Education and Culture by Regency/Municipality in Sulawesi Selatan Province, 2021/2022 dan 2022/2023</i>	122
4.1.2	Jumlah Sekolah, Guru, dan Murid Raudatul Athfal (RA) di Bawah Kementerian Agama Menurut Kabupaten/Kota di Provinsi Sulawesi Selatan, 2021/2022 dan 2022/2023 <i>Number of Schools, Teachers, and Pupils in Raudatul Athfal (RA) Under The Ministry of Religious Affairs by Regency/Municipality di Sulawesi Selatan Province, 2021/2022 and 2022/2023</i>	125
4.1.3	Jumlah Sekolah, Guru, dan Murid Sekolah Dasar (SD) di Bawah Kementerian Pendidikan dan Kebudayaan Menurut Kabupaten/ Kota di Provinsi Sulawesi Selatan, 2021/2022 dan 2022/2023 <i>Number of Schools, Teachers, and Pupils in Primary Schools Under The Ministry of Education and Culture by Regency/Municipality in Sulawesi Selatan Province, 2021/2022 and 2022/2023</i>	126
4.1.4	Jumlah Sekolah, Guru, dan Murid Madrasah Ibtidaiyah (MI) di Bawah Kementerian Agama Menurut Kabupaten/Kota di Provinsi Sulawesi Selatan, 2021/2022 dan 2022/2023	

	<i>Number of Schools, Teachers, and Pupils in Madrasah Ibtidaiyah (MI) Under The Ministry of Religious Affairs by Regency/Municipality in Sulawesi Selatan Province, 2021/2022 and 2022/2023</i>	129
4.1.5	Jumlah Sekolah, Guru, dan Murid Sekolah Menengah Pertama (SMP) di Bawah Kementerian Pendidikan dan Kebudayaan Menurut Kabupaten/Kota di Provinsi Sulawesi Selatan, 2021/2022 dan 2022/2023 <i>Number of Schools, Teachers, and Pupils in Lower Secondary Schools Under The Ministry of Education and Culture by Regency/ Municipality in Sulawesi Selatan Province, 2021/2022 and 2022/2023</i>	132
4.1.6	Jumlah Sekolah, Guru, dan Murid Madrasah Tsanawiyah (MTs) di Bawah Kementerian Agama Menurut Kabupaten/Kota di Provinsi Sulawesi Selatan, 2021/2022 dan 2022/2023 <i>Number of Schools, Teachers, and Pupils in Madrasah Tsanawiyah (MTs) Under The Ministry of Religious Affairs by Regency/ Municipality in Sulawesi Selatan Province, 2021/2022 and 2022/2023</i>	135
4.1.7	Jumlah Sekolah, Guru, dan Murid Sekolah Menengah Atas (SMA) di Bawah Kementerian Pendidikan dan Kebudayaan Menurut Kabupaten/Kota di Provinsi Sulawesi Selatan, 2021/2022 dan 2022/2023 <i>Number of Schools, Teachers, and Pupils in Upper Secondary Schools Under The Ministry of Education and Culture by Regency/ Municipality in Sulawesi Selatan Province, 2021/2022 and 2022/2023</i>	138
4.1.8	Jumlah Sekolah, Guru, dan Murid Sekolah Menengah Kejuruan (SMK) di Bawah Kementerian Pendidikan dan Kebudayaan Menurut Kabupaten/Kota di Provinsi Sulawesi Selatan, 2021/2022 dan 2022/2023 <i>Number of Schools, Teachers, and Pupils in Vocational High Schools Under The Ministry of Education and Culture by Regency/ Municipality in Sulawesi Selatan Province, 2021/2022 and 2022/2023</i>	141
4.1.9	Jumlah Sekolah, Guru, dan Murid Madrasah Aliyah (MA) di Bawah Kementerian Agama Menurut Kabupaten/Kota di Provinsi Sulawesi Selatan, 2021/2022 dan 2022/2023 <i>Number of Schools, Teachers, and Pupils in Madrasah Aliyah (MA) Under the Ministry of Religious Affairs by Regency/Municipality in Sulawesi Selatan Province, 2021/2022 and 2022/2023</i>	144

4.1.10	<p>Jumlah Perguruan Tinggi¹, Tenaga Pendidik, dan Mahasiswa² (Negeri dan Swasta) di Bawah Kementerian Riset, Teknologi dan Pendidikan Tinggi/ Kementerian Pendidikan dan Kebudayaan Menurut Kabupaten/ Kota di Provinsi Sulawesi Selatan, 2021 dan 2022 <i>Number of Universities¹, Lecturers, and Students (Public and Private) Under the Ministry of Research, Technology and High Education/ Ministry of Education and Culture by Regency/Municipality in Sulawesi Selatan Province, 2021 and 2022</i>.....</p>	147
4.1.11	<p>Jumlah Perguruan Tinggi¹, Tenaga Pendidik, dan Mahasiswa (Negeri dan Swasta) di Bawah Kementerian Agama Menurut Kabupaten/Kota di Provinsi Sulawesi Selatan, 2021 dan 2022 <i>Number of Universities¹, Lecturers, and Students (Public and Private) Under the Ministry of Religious Affairs by Regency/Municipality in Sulawesi Selatan Province, 2021 and 2022</i>.....</p>	150
4.1.12	<p>Persentase Penduduk Usia 7–24 Tahun Menurut Jenis Kelamin, Kelompok Umur Sekolah, dan Partisipasi Sekolah¹ di Provinsi Sulawesi Selatan, 2020–2022 <i>Percentage of Population Aged 7–24 Years by Sex, School Age Group, and School Participation¹ in Sulawesi Selatan Province, 2020–2022</i>....</p>	153
4.1.13	<p>Angka Partisipasi Murni (APM) dan Angka Partisipasi Kasar (APK) Menurut Jenjang Pendidikan di Provinsi Sulawesi Selatan, 2020 dan 2021 <i>Net Enrollment Rate and Gross Enrollment Ratio by Educational Level in Sulawesi Selatan Province, 2020 and 2021</i></p>	156
4.1.14	<p>Persentase Penduduk Berumur 15 Tahun ke Atas yang Melek Huruf Menurut Kelompok Umur dan Daerah Tempat Tinggal di Provinsi Sulawesi Selatan, 2021 dan 2022 <i>Percentage of Literate People Aged 15 Years and Over by Age Group and Urban–Rural Classification in Sulawesi Selatan Province, 2021 and 2022</i>.....</p>	157
4.1.15	<p>Jumlah Desa¹/Kelurahan yang Memiliki Fasilitas Sekolah Menurut Kabupaten/Kota dan Tingkat Pendidikan di Provinsi Sulawesi Selatan, 2019–2021</p>	

	<i>Number of Villages¹/Kelurahan Having Educational Facilities by Regency/Municipality and Educational Level in Sulawesi Selatan Province, 2019–2021</i>	158
4.2	KESEHATAN	
	HEALTH	
4.2.1	Jumlah Desa ¹ /Kelurahan Yang Memiliki Sarana Kesehatan Menurut Kabupaten/Kota di Provinsi Sulawesi Selatan, 2019–2021 <i>Number of Villages¹/Kelurahan Having Health Facilities by Regency/Municipality in Sulawesi Selatan Province, 2019–2021</i>	163
4.2.2	Distribusi Persentase Wanita Berumur 15–49 Tahun yang Pernah Kawin dan Melahirkan Hidup dalam Dua Tahun Terakhir Menurut Kabupaten/Kota dan Penolong Persalinan di Provinsi Sulawesi Selatan, 2021 dan 2022 <i>Percentage Distribution of Ever Married Women Aged 15–49 Years Who Had Live Birth in The Two Years Preceding The Survey by Regency/Municipality and Last Birth Attendance, in Sulawesi Selatan Province 2021 and 2022</i>	169
4.2.3	Jumlah Tenaga Kesehatan Menurut Kabupaten/ Kota di Provinsi Sulawesi Selatan, 2022 <i>Number of Health Human Resources by Regency/Municipality in Sulawesi Selatan Province, 2022</i>	171
4.2.4	Persentase Wanita Berumur 15–49 Tahun yang Berstatus Kawin dan Menggunakan KB Menurut Kabupaten/ Kota di Provinsi Sulawesi Selatan, 2018–2022 <i>Percentage of Married Women Aged 15–49 Years Who are Using Contraception by Regency/Municipality in Sulawesi Selatan Province, 2018–2022</i>	174
4.2.5	Persentase Penduduk yang Mempunyai Keluhan Kesehatan Selama Sebulan Terakhir Menurut Kabupaten/ Kota di Provinsi Sulawesi Selatan, 2018–2022 <i>Percentage of People Who Had Health Complaint During a Month Prior to The Survey by Regency/Municipality in Sulawesi Selatan Province, 2018–2022</i>	175

4.2.6	Kasus Penyakit Menurut Kabupaten/Kota dan Jenis Penyakit di Provinsi Sulawesi Selatan, 2021 <i>Disease by Regency/Municipality and Type of Disease in Sulawesi Selatan Province, 2021</i>	176
4.2.7	Jumlah Rumah Sakit Umum, Rumah Sakit Khusus, Puskesmas, Klinik Pratama, dan Posyandu Menurut Kabupaten/ Kota di Provinsi Sulawesi Selatan, 2020 dan 2021 <i>Number of General Hospital, Specialized Hospital, Public Health Center, Primary Clinic, and Integrated Health Post By Regency/ Municipality in Sulawesi Selatan Province, 2020 and 2021</i>	178
4.2.8	Persentase Penduduk yang Mempunyai Keluhan Kesehatan dan Pernah Berobat Jalan Selama Sebulan Terakhir Menurut Kabupaten/Kota di Provinsi Sulawesi Selatan, 2018–2022 <i>Percentage of People Who Had Health Complaint and Had Outpatient During a Month Prior to the Survey by Regency/ Municipality in Sulawesi Selatan Province, 2018-2022</i>	180
4.2.9	Distribusi Persentase Penduduk yang Mempunyai Keluhan Kesehatan Selama Sebulan Terakhir dan Tidak Berobat Jalan Menurut Kabupaten/Kota dan Alasan Utama Tidak Berobat Jalan di Provinsi Sulawesi Selatan, 2022 <i>Percentage Distribution of People Who Had Health Complaint During a Month Prior to the Survey and Had Not Outpatient by Regency/Municipality and Main Reason to not Outpatient in Sulawesi Selatan Province, 2022</i>	181
4.2.10	Persentase Penduduk Usia 15 Tahun Ke Atas yang Merokok dalam Sebulan Terakhir Menurut Kabupaten/Kota dan Kelompok Umur di Provinsi Sulawesi Selatan, 2022 <i>Percentage of People Aged 15 Years and Above Who are Smoking During a Month Prior to The Survey by Regency/Municipality and Age Group in Sulawesi Selatan Province, 2022</i>	184
4.2.11	Persentase Penduduk yang Memiliki Jaminan Kesehatan Menurut Kabupaten/Kota dan Jenis Jaminan di Provinsi Sulawesi Selatan, 2021 dan 2022 <i>Percentage of Population Who Has Health Insurance by Regency/ Municipality and Types of Health Insurance in Sulawesi Selatan Province, 2021 and 2022</i>	185

4.2.12	Jumlah Pasangan Usia Subur dan Peserta KB Aktif Menurut Kabupaten/Kota di Provinsi Sulawesi Selatan, 2018-2022 <i>Number of Eligible Couples and Family Planning Participants by Regency/City in Sulawesi Selatan Province, 2018-2022</i>	187
4.2.13	Jumlah Klinik Keluarga Berencana (KKB) dan Pos Pelayanan Keluarga Berencana Desa (PPKBD) Menurut Kabupaten/Kota di Provinsi Sulawesi Selatan, 2022 <i>Number of Family Planning Clinics (KKB) and Village Family Planning Service Posts (PPKBD) by Regency/Municipality in Sulawesi Selatan Province, 2022</i>	189
4.2.14	Jumlah Pasangan Usia Subur dan Peserta KB Aktif Menurut Kabupaten/Kota di Provinsi Sulawesi Selatan, 2018-2022 <i>Number of Fertile Age Couples and Active Family Planning Participants by Regency/Municipality in Sulawesi Selatan Province, 2018-2022</i>	190
4.3	PERUMAHAN DAN LINGKUNGAN HOUSING AND ENVIRONMENT	
4.3.1	Distribusi Persentase Rumah Tangga Menurut Kabupaten/ Kota dan Luas Lantai (m ²) di Provinsi Sulawesi Selatan, 2022 <i>Percentage Distribution of Household by Regency/Municipality and Floor Area (m²) in Sulawesi Selatan Province, 2022.....</i>	192
4.3.2	Distribusi Persentase Rumah Tangga Menurut Kabupaten/ Kota dan Sumber Air Utama yang Digunakan untuk Minum di Provinsi Sulawesi Selatan, 2022 <i>Percent Distribution of Household by Regency/Municipality and Main Source of Drinking Water in Sulawesi Selatan Province, 2022</i>	193
4.3.3	Distribusi Persentase Rumah Tangga Menurut Kabupaten/Kota dan Sumber Penerangan Utama di Provinsi Sulawesi Selatan, 2022 <i>Percentage Distribution of Household by Regency/Municipality and Main Source of Electricity in Sulawesi Selatan Province, 2022.....</i>	196
4.3.4	Distribusi Persentase Rumah Tangga Menurut Kabupaten/Kota dan Penggunaan Fasilitas Tempat Buang Air Besar di Provinsi Sulawesi Selatan, 2022	

	<i>Percentage Distribution of Household by Regency/Municipality and Type of Toilet Facility Used by The Household in Sulawesi Selatan Province, 2021</i>	197
4.3.5	Distribusi Persentase Rumah Tangga Menurut Kabupaten/Kota dan Bahan Bakar Utama untuk Memasak di Provinsi Sulawesi Selatan, 2022 <i>Percentage Distribution of Household by Regency/Municipality and Type of Main Cooking Fuel in Sulawesi Selatan Province, 2022.....</i>	198
4.3.6	Distribusi Persentase Rumah Tangga Menurut Kabupaten/Kota dan Status Penguasaan Bangunan Tempat Tinggal di Provinsi Sulawesi Selatan, 2022 <i>Percentage Distribution of Household by Regency/Municipality and Dwelling Ownership Status in Sulawesi Selatan Province, 2022.....</i>	200
4.3.7	Distribusi Persentase Rumah Tangga Menurut Kabupaten/Kota dan Jenis Lantai Terluas di Provinsi Sulawesi Selatan, 2022 <i>Percentage Distribution of Household by Regency/Municipality and Main Material of Dwelling Floor Sulawesi Selatan Province, 2022.....</i>	201
4.3.8	Persentase Rumah Tangga yang Memiliki Akses Terhadap Layanan Sanitasi Layak Menurut Kabupaten/ Kota di Provinsi Sulawesi Selatan, 2018–2022 <i>Percentage of Household by Regency/Municipality and Improved Sanitation Services in Sulawesi Selatan Province, 2018–2022</i>	202
4.3.9	Persentase Rumah Tangga yang Memiliki Akses Terhadap Air Minum Layak Menurut Kabupaten/ Kota di Provinsi Sulawesi Selatan, 2018-2022 <i>Percentage of Household With Access to Improved Drinking Water Services by Regency/Municipality in Sulawesi Selatan Province, 2018–2022</i>	203
4.4	KRIMINALITAS	
	CRIME	
4.4.1	Jumlah Kejahatan yang Dilaporkan, Risiko Penduduk Terkena Kejahatan per 100.000 Penduduk, Persentase Penyelesaian Kejahatan, dan Selang Waktu Terjadinya Kejahatan Menurut Kepolisian Resort di Provinsi Sulawesi Selatan, 2020–2022	

<i>Crime Total, Crime Rate per 100,000 Population, Clearance Rate, and Crime Clock by Departmental (Resort) Police Office in Sulawesi Selatan Province, 2020–2022</i>	204
---	-----

4.5 AGAMA DAN SOSIAL LAINNYA

RELIGION AND OTHER SOCIAL AFFAIRS

4.5.1 Jumlah Jemaah Haji yang Diberangkatkan ¹ ke Tanah Suci Mekah Menurut Kabupaten/Kota di Provinsi Sulawesi Selatan, 2020–2022 <i>Number of Hajj Pilgrims Departured¹ to the Holyland of Mecca by Regency/Municipality in Sulawesi Selatan Province, 2020–2022</i>	208
4.5.2 Nikah, Talak dan Cerai di Provinsi Sulawesi Selatan, 2020–2022 <i>Number of Marriages and Divorces in Sulawesi Selatan Province, 2020–2022</i>	209
4.5.3 Jumlah Perceraian Menurut Kabupaten/Kota dan Faktor di Provinsi Sulawesi Selatan, 2022 <i>Number of Divorces by Regency/Municipality and Factors in Sulawesi Selatan Province, 2022</i>	213
4.5.4 Jumlah Penduduk Menurut Kabupaten/Kota dan Agama yang Dianut di Provinsi Sulawesi Selatan, 2022 <i>Population by Regency/Municipality and Religion in Sulawesi Selatan Province, 2022.....</i>	216
4.5.5 Jumlah Tempat Peribadatan Menurut Kabupaten/ Kota di Provinsi Sulawesi Selatan, 2022 <i>Number of Places of Worship by Regency/Municipality and Religion in Sulawesi Selatan Province, 2022.....</i>	217
4.5.6 Jumlah Kejadian Bencana Alam Menurut Kabupaten/ Kota di Provinsi Sulawesi Selatan, 2022 <i>Number of Natural Disaster Events by Regency/Municipality in Sulawesi Selatan Province, 2022</i>	218
4.5.7 Jumlah Korban yang Diakibatkan Bencana Alam Menurut Kabupaten/Kota di Provinsi Sulawesi Selatan, 2022 <i>Number of Victims Due to Natural Disaster by Regency/Municipality in Sulawesi Selatan Province, 2022.....</i>	220

4.5.8	Jumlah Kerusakan Rumah yang Diakibatkan Bencana Alam Menurut Kabupaten/Kota di Provinsi Sulawesi Selatan, 2022 <i>Number of Damaged Houses Due to Natural Disaster by Regency/ Municipality in Sulawesi Selatan Province, 2022</i>	230
4.5.9	Jumlah Desa ¹ /Kelurahan yang Mengalami Bencana Alam ² Menurut Kabupaten/Kota di Provinsi Sulawesi Selatan, 2019–2021 <i>Number of Villages¹ that Had Natural Disaster² by Regency/ Municipality in Sulawesi Selatan Province, 2019–2021</i>	240
4.5.10	Jumlah Keluarga Penerima Manfaat (KPM) dan Anggaran Bantuan Sosial Pangan Menurut Kabupaten/ Kota di Provinsi Sulawesi Selatan, 2022 <i>Number of Beneficiary Family and Food Social Assistance Budget by Regency/Municipality in Sulawesi Selatan Province, 2022</i>	243
4.6	KEMISKINAN DAN PEMBANGUNAN MANUSIA POVERTY AND HUMAN DEVELOPMENT	
4.6.1	Garis Kemiskinan, Jumlah, dan Persentase Penduduk Miskin di Provinsi Sulawesi Selatan, 2016–2022 <i>Poverty Line, Number, and Percentage of Poor People in Sulawesi Selatan Province, 2016–2022</i>	244
4.6.2	Jumlah dan Persentase Penduduk Miskin Menurut Kabupaten/ Kota di Provinsi Sulawesi Selatan, 2021 dan 2022 <i>Number and Percentage of Poor People by Regency/Municipality in Sulawesi Selatan Province, 2021 and 2022</i>	246
4.6.3	Indeks Kedalaman Kemiskinan dan Indeks Keparahan Kemiskinan Menurut Daerah di Provinsi Sulawesi Selatan, 2016–2022 <i>Poverty Gap Index and Poverty Severity Index by Region in Sulawesi Selatan Province, 2016–2022</i>	247
4.6.4	Karakteristik Rumah Tangga Miskin dan Rumah Tangga Tidak Miskin di Provinsi Sulawesi Selatan, 2021 dan 2022 <i>Characteristics of Poor and Non-Poor Households, 2021 and 2022</i>	249
4.6.5	Indeks Pembangunan Manusia Menurut Kabupaten/ Kota di Provinsi Sulawesi Selatan, 2017–2022 <i>Human Development Index by Regency/Municipality in Sulawesi Selatan Province, 2017–2022</i>	251

4.6.6	Umur Harapan Hidup Saat Lahir (UHH) Menurut Kabupaten/ Kota di Provinsi Sulawesi Selatan, 2017 - 2022 (Tahun) <i>Life Expectancy by Regency/Municipality in Sulawesi Selatan Province, 2017 - 2022</i>	252
4.6.7	Harapan Lama Sekolah (HLS) Menurut Kabupaten/Kota di Provinsi Sulawesi Selatan, 2017- 2022 (Tahun) <i>Old School Expectations by Regency/Municipality in Sulawesi Selatan Province, 2017 - 2022</i>	253
4.6.8	Rata-rata Lama Sekolah (RLS) Menurut Kabupaten/Kota di Provinsi Sulawesi Selatan, 2017 - 2022 (Tahun) <i>Average Length of Schooling by Regency/Municipality in Sulawesi Selatan Province, 2017 - 2022</i>	254
4.6.9	Jumlah Jiwa dan Keluarga yang Tercatat pada Data Terpadu Kesejahteraan Sosial (DTKS) Menurut Kabupaten/Kota di Provinsi Sulawesi Selatan, 2022 <i>Number of Families by Regency/Municipality and Family Classification in Sulawesi Selatan Province, 2022</i>	255
5.	PERTANIAN, KEHUTANAN, PETERNAKAN, DAN PERIKANAN/ AGRICULTURE, FORESTRY, LIVESTOCK, AND FISHERY	
5.1	TANAMAN PANGAN	
	FOOD CROPS	
5.1.1	Luas Panen, Produktivitas, dan Produksi Padi ¹ Menurut Kabupaten/Kota di Provinsi Sulawesi Selatan, 2021 dan 2022 <i>Harvested Area, Productivity, and Production of Paddy¹ by Regency/ Municipality in Sulawesi Selatan Province, 2021 and 2022</i>	264
5.1.2	Produksi Padi dan Beras Menurut Kabupaten/Kota di Provinsi Sulawesi Selatan, 2021 dan 2022 <i>Paddy and Rice Production by Regency/Municipality in Sulawesi Selatan Province, 2021 and 2022</i>	266
5.1.3	Produksi Jagung ¹ dan Kedelai ² Menurut Kabupaten/ Kota di Provinsi Sulawesi Selatan, 2015 <i>Production of Maize¹ and Soybeans² by Regency/Municipality in Sulawesi Selatan Province, 2015</i>	267

5.2 HORTIKULTURA

HORTICULTURE

5.2.1	Luas Panen Tanaman Sayuran Menurut Kabupaten/Kota dan Jenis Tanaman di Provinsi Sulawesi Selatan, 2021 dan 2022 <i>Harvested Area of Vegetables by Regency/Municipality and Kind of Plant in Sulawesi Selatan Province, 2021 and 2022.....</i>	268
5.2.2	Produksi Tanaman Sayuran Menurut Kabupaten/Kota dan Jenis Tanaman di Provinsi Sulawesi Selatan, 2021 dan 2022 <i>Production of Vegetables by Regency/Municipality and Kind of Plant in Sulawesi Selatan Province, 2021 dan 2022</i>	279
5.2.3	Luas Panen Tanaman Sayuran dan Buah–Buahan Semusim Menurut Jenis Tanaman di Provinsi Sulawesi Selatan, 2020–2022 <i>Harvested Area of Seasonal Vegetables and Fruits by Kind of Plant in Sulawesi Selatan Province, 2020–2022.....</i>	289
5.2.4	Produksi Tanaman Sayuran dan Buah–Buahan Semusim Menurut Jenis Tanaman di Provinsi Sulawesi Selatan, 2020–2022 <i>Production of Seasonal Vegetables and Fruits by Kind of Plant in Sulawesi Selatan Province, 2020–2022.....</i>	290
5.2.5	Luas Panen Tanaman Biofarmaka Menurut Kabupaten/Kota dan Jenis Tanaman di Provinsi Sulawesi Selatan, 2021 dan 2022 <i>Harvested Area of Medicinal Plants by Regency/Municipality and Kind of Plant in Sulawesi Selatan Province, 2021 and 2022</i>	291
5.2.6	Produksi Tanaman Biofarmaka Menurut Kabupaten/Kota dan Jenis Tanaman di Provinsi Sulawesi Selatan, 2021 and 2022 <i>Production of Medicinal Plants by Regency/Municipality and Kind of Plant in Sulawesi Selatan Province, 2021 and 2022.....</i>	297
5.2.7	Luas Panen Tanaman Biofarmaka Menurut Jenis Tanaman (m ²) di Provinsi Sulawesi Selatan, 2020–2022 <i>Harvested Area of Medicinal Plants by Kind of Plant (m²) in Sulawesi Selatan Province, 2020–2022</i>	303
5.2.8	Produksi Tanaman Biofarmaka Menurut Jenis Tanaman (kg) di Provinsi Sulawesi Selatan, 2020–2022 <i>Production of Medicinal Plants by Kind of Plant (kg) in Sulawesi Selatan Province, 2020–2022</i>	304

5.2.9	Luas Panen Tanaman Hias Menurut Kabupaten/Kota dan Jenis Tanaman di Provinsi Sulawesi Selatan, 2021 and 2022 <i>Harvested Area of Ornamental Plants by Regency/Municipality and Kind of Plant in Sulawesi Selatan Province, 2021 and 2022</i>	305
5.2.10	Produksi Tanaman Hias Menurut Kabupaten/Kota dan Jenis Tanaman di Provinsi Sulawesi Selatan, 2021 and 2022 <i>Production of Ornamental Plants by Regency/Municipality and Kind of Plant in Sulawesi Selatan Province, 2021 and 2022</i>	315
5.2.11	Luas Panen Tanaman Hias Menurut Jenis Tanaman di Provinsi Sulawesi Selatan, 2020–2022 <i>Harvested Area of Ornamental Plants by Kind of Plant in Sulawesi Selatan Province, 2020–2022</i>	325
5.2.12	Produksi Tanaman Hias Menurut Jenis Tanaman di Provinsi Sulawesi Selatan, 2020–2022 <i>Production of Ornamental Plants by Kind of Plant in Sulawesi Selatan Province, 2020–2022</i>	326
5.2.13	Produksi Buah-buahan Menurut Kabupaten/Kota dan Jenis Tanaman (kuintal) di Provinsi Sulawesi Selatan, 2021 and 2022 <i>Production of Fruits by Regency/Municipality and Kind of Plant (quintal) in Sulawesi Selatan Province, 2021 and 2022</i>	327
5.2.14	Produksi Buah–Buahan dan Sayuran Tahunan Menurut Jenis Tanaman (kuintal) di Provinsi Sulawesi Selatan, 2020–2022 <i>Production of Annual Fruits and Vegetables by Kind of Plant (quintal) in Sulawesi Selatan Province, 2020–2022</i>	337
5.3	PERKEBUNAN	
	ESTATE CROPS	
5.3.1	Luas Areal Tanaman Perkebunan Menurut Kabupaten/Kota dan Jenis Tanaman di Provinsi Sulawesi Selatan (Ribu ha), 2021 dan 2022 <i>Planted Area of Estate Crops by Regency/Municipality and Type of Crops in Sulawesi Selatan Province (Thousands ha), 2021 dan 2022 ...</i>	338
5.3.2	Produksi Perkebunan Menurut Kabupaten/Kota dan Jenis Tanaman di Provinsi Sulawesi Selatan (Ton), 2021 dan 2022 <i>Production of Estate by Regency/Municipality and Type of Crops in Sulawesi Selatan Province (Tons), 2021 and 2022</i>	341

5.3.3	Luas Areal Tanaman Perkebunan Rakyat Menurut Jenis Tanaman (Hektar) di Sulawesi Selatan, 2018-2022 <i>Planted Area of Smallholder Estates by Kind of Crops in Sulawesi Selatan (Hectares), 2018-2022</i>	345
5.3.4	Produksi Tanaman Perkebunan Rakyat Menurut Jenis Tanaman (Ton) di Sulawesi Selatan, 2018-2022 <i>Planted Area of Smallholder Estates by Kind of Crops in Sulawesi Selatan (Tons), 2018-2022</i>	346
5.3.5	Banyaknya Petani Menurut Jenis Tanaman Perkebunan Rakyat Per Kabupaten/Kota di Sulawesi Selatan (KK), 2022 <i>Number of Farmer by Kind of Crops in Local Estate by Regency/ Municipality (Family),2022</i>	347
5.3.6	Banyaknya Perusahaan Perkebunan Besar Swasta menurut Lokasi, Luas Lahan, Luas Tanaman Yang Diusahakan dan Jenis Tanaman di Sulawesi Selatan, 2022 <i>Number of Estate Establishments by Location, Land Area, Planted Area and Kind of Crops in Sulawesi Selatan, 2022</i>	352
5.3.7	Luas Areal Tanaman dan Produksi Perkebunan Rakyat menurut Jenis Tanaman di Sulawesi Selatan, 2022 <i>Planted Area and Production of Small Plantation by Kind of Crops in Sulawesi Selatan, 2022</i>	353
5.3.6	Luas Areal Tanaman dan Produksi Perkebunan Besar Swasta menurut Jenis Tanaman di Sulawesi Selatan, 2022 <i>Planted Area and Production of Private Estate by Kind of Crops in Sulawesi Selatan, 2022</i>	355
5.4	KEHUTANAN	
	FORESTRY	
5.4.1	Luas Kawasan Hutan dan Konservasi Perairan ¹ Menurut Kabupaten/Kota di Provinsi Sulawesi Selatan (Ribu ha), 2022 <i>Extent of Forest Area, Inland Water, Coastal, and Marine Ecosystem¹ by Regency/Municipality in Sulawesi Selatan Province (Thousands ha), 2022</i>	356
5.4.2	Produksi Kayu Bulat dan Olahan Menurut Jenis Produksi di Provinsi Sulawesi Selatan, 2017-2022	

<i>Logs and Processed Timber Production by Type of Product in Sulawesi Selatan Province, 2017–2022</i>	358
--	-----

5.5 PETERNAKAN

LIVESTOCK

5.5.1	Populasi Ternak Menurut Kabupaten/Kota dan Jenis Ternak di Provinsi Sulawesi Selatan di Provinsi Sulawesi Selatan (ekor), 2021 dan 2022 <i>Livestock Population by Regency/Municipality and Kind of Livestock in Sulawesi Selatan Province (heads), 2021 and 2022</i>	360
5.5.2	Populasi Unggas Menurut Kabupaten/Kota dan Jenis Unggas di Provinsi Sulawesi Selatan di Provinsi Sulawesi Selatan (ekor), 2021 dan 2022 <i>Poultry Population by Regency/Municipality and Kind of Poultry in Sulawesi Selatan Province (heads), 2021 and 2022</i>	363
5.5.3	Produksi Daging Ternak Menurut Kabupaten/Kota dan Jenis Ternak di Provinsi Sulawesi Selatan (kg), 2021 dan 2022 <i>Meat Production by Regency/Municipality and Kind of Livestock in Sulawesi Selatan Province (kg), 2021 and 2022</i>	365
5.5.4	Produksi Daging Unggas Menurut Kabupaten/Kota dan Jenis Unggas di Provinsi Sulawesi Selatan (kg), 2021 dan 2022 <i>Poultry Meat Production by Regency/Municipality and Kind of Poultry in Sulawesi Selatan Province (kg), 2021 and 2022</i>	368
5.5.5	Produksi Telur Unggas dan Susu Sapi Menurut Kabupaten/ Kota di Provinsi Sulawesi Selatan (kg), 2021 dan 2022 <i>Production of Poultry Eggs and Cow Milk by Regency/Municipality in Sulawesi Selatan Province (kg), 2021 and 2022</i>	370
5.5.6	Banyaknya Pematangan Ternak menurut Jenis Ternak dan Lokasi Pematangan Per Kabupaten/Kota di Sulawesi Selatan (Ekor), 2022 <i>Number of Livestock Slaughtered by Kind and Place of Slaughtered by Regency/City in Sulawesi Selatan (Heads), 2022</i>	372
5.5.7	Banyaknya Pematangan Ternak menurut Jenis Ternak Per Kabupaten/Kota di Sulawesi Selatan (Ekor), 2022 <i>Number of Livestock Slaughtered by Kind of Livestock by Regency/ City in Sulawesi Selatan (Heads), 2022</i>	374

5.5.8	Kasus Penyakit Hewan Per Kabupaten/ Kota di Sulawesi Selatan, 2022 <i>Animal Illnes Cases by Regency/City in Sulawesi Selatan, 2022</i>	375
5.6	PERIKANAN	
	FISHERY	
5.6.1	Produksi dan Nilai Produksi Perikanan Tangkap Menurut Kabupaten/Kota dan Jenis Penangkapan di Provinsi Sulawesi Selatan, 2021 <i>Production and Production Value of Fish Capture by Regency/ Municipality and Type of Captures, 2021</i>	377
5.6.2	Produksi dan Nilai Produksi Perikanan Tangkap di Laut Menurut Kabupaten/Kota dan Komoditas Utama di Provinsi Sulawesi Selatan, 2021* <i>Production and Production Value of Marine Capture Fisheries by Regency/Municipality and Main Commodity in Sulawesi Selatan Province, 2021*</i>	379
5.6.3	Produksi dan Nilai Produksi Perikanan Tangkap di Perairan Umum Menurut Kabupaten/Kota dan Komoditas Utama di Provinsi Sulawesi Selatan, 2021 <i>Production and Production Value of Inland Open Water Capture Fisheries by Regency/Municipality and Main Commodity in Sulawesi Selatan Province, 2021</i>	382
5.6.4	Produksi dan Nilai Produksi Perikanan Tangkap di Perairan Umum Menurut Kabupaten/Kota dan Lokasi di Provinsi Sulawesi Selatan, 2021 <i>Production and Production Value of Inland Open Water Capture Fisheries by Regency/Municipality and Ecosystem in Sulawesi Selatan Province, 2021</i>	384
5.6.5	Produksi Perikanan Budidaya Menurut Kabupaten/Kota dan Jenis Kegiatan di Provinsi Sulawesi Selatan, 2021 <i>Production of Aquaculture by Regency/Municipality and Type of Activity in Sulawesi Selatan Province, 2021</i>	386
5.6.6	Produksi dan Nilai Produksi Perikanan Budidaya Menurut Kabupaten/Kota dan Jenis Budidaya di Provinsi Sulawesi Selatan, 2021	

	<i>Production and Production Value of Aquaculture by Regency/ Municipality and Type of Culture in Sulawesi Selatan Province, 2021 ..</i>	387
5.6.7	Produksi dan Nilai Produksi Perikanan Budidaya Menurut Kabupaten/Kota dan Komoditas Utama di Provinsi Sulawesi Selatan, 2021 <i>Production and Production Value of Aquaculture by Regency/ Municipality and Main Commodity in Sulawesi Selatan Province, 2021</i>	392
6.	PERTAMBANGAN DAN ENERGI/MINING AND ENERGY	
6.1	Daya Terpasang, Produksi, dan Listrik Terjual PT. PLN (Persero) pada Cabang/Ranting PLN di Provinsi Sulawesi Selatan, 2022 <i>Installed Electricity Power, Production, and Electricity Sold of PT. PLN (Persero) at PLN Branch in Sulawesi Selatan Province, 2022</i>	402
6.2	Jumlah Pelanggan Listrik Menurut Kabupaten/ Kota di Provinsi Sulawesi Selatan, 2018 - 2022 <i>Number of Registered Electricity Costumers by Regency/city in Sulawesi Selatan Province, 2018 - 2022</i>	403
6.3	Total Produksi Tenaga Listrik menurut Cabang/ Ranting PLN per Bulan (Kwh), 2020 <i>Total Electricity Produced by Branch of Estate Electricity Company and Month (KWh), 2020</i>	404
6.4	Total Produksi Tenaga Listrik menurut Cabang/ Ranting PLN per Bulan (Kwh), 2021 <i>Total Electricity Produced by Branch of Estate Electricity Company and Month (KWh), 2021</i>	406
6.5	Total Produksi Tenaga Listrik menurut Cabang/ Ranting PLN per Bulan (Kwh), 2022 <i>Total Electricity Produced by Branch of Estate Electricity Company and Month (KWh), 2022</i>	408
6.6	Jumlah Pelanggan dan Air yang Disalurkan Menurut Kabupaten/Kota di Provinsi Sulawesi Selatan, 2022 <i>Number of Customers and Distributed Water by Regency/ Municipality in Sulawesi Selatan Province, 2022</i>	410

6.7	Banyaknya Pelanggan PDAM menurut Jenis Konsumen dan Kabupaten/Kota di Provinsi Sulawesi Selatan, 2022 <i>Number of Water Supply Regional Company's Clients by Kind of Consumer and Regency/Municipality in Sulawesi Selatan Province, 2022</i>	411
6.8	Banyaknya Air Minum yang Disalurkan Menurut Jenis Konsumen dan Kabupaten/Kota (m ³) di Provinsi Sulawesi Selatan, 2022 <i>Quantity of Water Supply by Kind of Consumer and Regency/Municipality (m³) in Sulawesi Selatan Province, 2022</i>	412
6.9	Nilai Air Minum yang Disalurkan menurut Jenis Konsumen dan Kabupaten/Kota (juta rupiah) di Provinsi Sulawesi Selatan, 2022 <i>Value of Water Supply by Kind of Consumer and Regency/Municipality (million rupiahs) in Sulawesi Selatan Province, 2022</i>	413
7.	INDUSTRI MANUFAKTUR/MANUFACTURING INDUSTRY	
7.1	INDUSTRI BESAR DAN SEDANG LARGE AND MEDIUM MANUFACTURING INDUSTRY	
7.1.1	Jumlah Perusahaan dan Tenaga Kerja Menurut Klasifikasi Industri pada Industri Besar dan Sedang di Provinsi Sulawesi Selatan, 2020 <i>Number of Establishments and Workers Engaged by Industrial Classification in Large and Medium Manufacturing Industry in Sulawesi Selatan Province, 2020</i>	421
7.1.2	Jumlah Perusahaan, Tenaga Kerja, Investasi, dan Nilai Produksi pada Industri Besar dan Sedang Menurut Kabupaten/Kota di Provinsi Sulawesi Selatan, 2020 <i>Number of Establishments, Workers Engaged, Investment, and Production Value in Large and Medium Manufacturing Industry by Regency/Municipality in Sulawesi Selatan Province, 2020</i>	422
7.1.3	Pemasukan Beras dari Bulog di Sulawesi Selatan (kg), 2022 <i>Supply of Rice from Bulog In Sulawesi Selatan (kg), 2022</i>	424
7.1.4	Penyaluran Beras dari Bulog di Sulawesi Selatan (kg), 2022 <i>Distribution of Rice from Bulog In Sulawesi Selatan (kg), 2022</i>	425
7.2	INDUSTRI MIKRO DAN KECIL MICRO AND SMALL MANUFACTURING INDUSTRY	
7.2.1	Jumlah Perusahaan dan Tenaga Kerja Menurut Klasifikasi Industri pada Industri Mikro dan Kecil di Provinsi Sulawesi Selatan, 2021	

	<i>Number of Establishments and Workers Engaged by Industrial Classification in Micro and Small Manufacturing Industry in Sulawesi Selatan Province, 2021</i>	426
7.2.2	Jumlah Perusahaan, Tenaga Kerja, Investasi, dan Nilai Produksi pada Industri Mikro dan Kecil Menurut Kabupaten/Kota di Provinsi Sulawesi Selatan, 2021 <i>Number of Establishments, Workers Engaged, Investment, and Production Value in Micro and Small Manufacturing Industry by Regency/Municipality in Sulawesi Selatan Province, 2021</i>	427
7.3	KONSTRUKSI	
	CONSTRUCTION	
7.3.1	Ringkasan Statistik Konstruksi Perorangan di Provinsi Sulawesi Selatan, 2020 <i>Summary of Micro Construction Establishments Statistics in Sulawesi Selatan Province, 2020</i>	429
7.3.2	Banyaknya Sampel Usaha, Rata-Rata Pekerja Tetap, Median Hari Orang Pekerja Harian, Median Balas Jasa dan Upah Pekerja per Tahun, serta Median Nilai Konstruksi Usaha Konstruksi Perorangan Menurut Kabupaten/Kota di Provinsi Sulawesi Selatan, 2020 <i>Sample Size, Average of Permanent Workers, Median of Mandays of Casual Workers, Median of Annual Compensation and Wages of Workers, and Median of Construction Value by Unincorporated Construction Establishments by Regency/Municipality in Sulawesi Selatan Province, 2020</i>	430
8.	PARIWISATA/TOURISM	
8.1	Jumlah Akomodasi, Kamar, dan Tempat Tidur yang Tersedia pada Hotel Bintang Menurut Kabupaten/ Kota di Provinsi Sulawesi Selatan, 2016–2022 ¹ <i>Number of Accommodations, Available Rooms and Beds in Classified Hotel by Regency/Municipality in Sulawesi Selatan Province, 2016–2022¹</i>	439
8.2	Jumlah Akomodasi, Kamar, dan Tempat Tidur yang Tersedia pada Hotel Nonbintang dan Akomodasi Lainnya Menurut Kabupaten/Kota di Provinsi Sulawesi Selatan, 2016–2022 ¹	

	<i>Number of Accommodations, Available Rooms and Beds in Non-Classified Hotel and Other Accommodations by Regency/ Municipality in Sulawesi Selatan Province, 2016–2022¹</i>	446
8.3	Rata-rata Lama Menginap Tamu Asing dan Tamu Domestik Menurut Bulan (hari) di Provinsi Sulawesi Selatan, 2022 <i>Average Length of Stay of Foreign and Domestic Visitor by Month (day) in Sulawesi Selatan Province, 2022</i>	453
8.4	Tingkat Penghunian Kamar Hotel Bintang dan Nonbintang Menurut Bulan (persen) di Provinsi Sulawesi Selatan, 2022 <i>Room Occupancy Rate of Classified and Non-Classified Hotels by Month (percent) in Sulawesi Selatan Province, 2022</i>	454
9.	TRANSPORTASI DAN KOMUNIKASI/ TRANSPORTATION AND COMMUNICATION	
9.1	TRANSPORTASI TRANSPORTATION	
9.1.1	Panjang Jalan ¹ Menurut Kabupaten/Kota dan Tingkat Kewenangan Pemerintahan (km) di Provinsi Sulawesi Selatan, 2020–2022 <i>Length of Roads¹ by Regency/Municipality and Level of Government Authority (km) in Sulawesi Selatan Province, 2020–2022</i>	461
9.1.2	Jumlah Kendaraan Bermotor Menurut Kabupaten/Kota dan Jenis Kendaraan (unit) di Provinsi Sulawesi Selatan, 2020–2022 <i>Number of Registered Motor Vehicles by Regency/Municipality and Type of Motor Vehicles (units) in Sulawesi Selatan Province, 2020–2022</i>	467
9.1.3	Panjang Jalan Menurut Kabupaten/Kota dan Jenis Permukaan Jalan (km) di Provinsi Sulawesi Selatan, 2022 <i>Length of Road by Regency/Municipality and Type of Road Surface (km) in Sulawesi Selatan Province, 2022</i>	473
9.1.4	Panjang Jalan Menurut Kabupaten/Kota dan Kondisi Jalan (km) di Provinsi Sulawesi Selatan, 2022 <i>Length of Road by Regency/Municipality and Road Conditions (km) in Sulawesi Selatan Province, 2022</i>	474
9.1.5	Banyaknya Kecelakaan Lalu Lintas dan Kerugian Materi Menurut Kabupaten/Kota di Sulawesi Selatan, 2022	

	<i>Number of Traffic Accident and Materials Lost by Regency/ Municipality in Sulawesi Selatan, 2022</i>	475
9.1.6	Banyaknya Kecelakaan Lalu Lintas dan Kerugian Materi Menurut Bulan di Sulawesi Selatan, 2022 <i>Number of Traffic Accident and Materials Lost by Month in Sulawesi Selatan, 2022.....</i>	476
9.1.7	Banyaknya Surat Izin Mengemudi (SIM) Yang Dikeluarkan menurut Kabupaten/Kota dan Jenisnya di Sulawesi Selatan, 2022 <i>Number of Driver's Licences by Regency/City in Sulawesi Selatan, 2022</i>	477
9.2	KOMUNIKASI	
	COMMUNICATION	
9.2.1	Jumlah Kantor Pos Pembantu Menurut Kabupaten/ Kota di Provinsi Sulawesi Selatan, 2022 <i>Number of Post Offices Subsidiaries by Regency/Municipality in Sulawesi Selatan Province, 2022</i>	479
9.2.2	Banyaknya Desa ¹ /Kelurahan Menurut Kabupaten/ Kota dan Penerimaan Sinyal Internet Telepon Seluler di Provinsi Sulawesi Selatan, 2020 dan 2021 <i>Number of Villages¹/Kelurahan by Regency/Municipality and Cellular Phone Internet Signal Reception in Sulawesi Selatan Province, 2020 and 2021.....</i>	480
10.	PERBANKAN, KOPERASI, DAN HARGA- HARGA/BANKING, COOPERATIVE, AND PRICES	
10.1	Indeks Harga Konsumen Gabungan 5 Kota per Bulan Menurut Kelompok Pengeluaran di Provinsi Sulawesi Selatan (2018=100), 2022 <i>Composite Consumer Price Index per Month of 5 Cities by Expenditure Group in Sulawesi Selatan Province (2018=100), 2022.....</i>	488
10.2	Laju Inflasi Bulanan Gabungan 5 Kota Menurut Kelompok Pengeluaran di Provinsi Sulawesi Selatan (2018=100), 2022 <i>Monthly Composite Inflation Rate by Expenditure Group in Sulawesi Selatan Province (2018=100), 2022</i>	491

10.3	Indeks Harga yang Diterima (It), Indeks Harga yang Dibayar (Ib) dan Nilai Tukar Petani (NTP) Gabungan di Provinsi Sulawesi Selatan, 2022 <i>Index of Prices Received by Farmers (It), Index of Prices Paid by Farmers (Ib) and Farmers Terms of Trade (NTP) in Sulawesi Selatan Province, 2022</i>	494
10.4	Indeks Harga yang Diterima (It), Indeks Harga yang Dibayar (Ib) dan Nilai Tukar Petani (NTP) Subsektor Tanaman Pangan di Provinsi Sulawesi Selatan, 2022 <i>Index of Prices Received by Farmers (It), Index of Prices Paid by Farmers (Ib) and Farmers Terms of Trade (NTP) Subsector Food Crops in Sulawesi Selatan Province, 2022</i>	495
10.5	Indeks Harga yang Diterima (It), Indeks Harga yang Dibayar (Ib) dan Nilai Tukar Petani (NTP) Subsektor Hortikultura di Provinsi Sulawesi Selatan, 2022 <i>Index of Prices Received by Farmers (It), Index of Prices Paid by Farmers (Ib) and Farmers Terms of Trade (NTP) Subsector Horticulture in Sulawesi Selatan Province, 2022</i>	496
10.6	Indeks Harga yang Diterima (It), Indeks Harga yang Dibayar (Ib) dan Nilai Tukar Petani (NTP) Subsektor Perkebunan Rakyat di Provinsi Sulawesi Selatan, 2022 <i>Index of Prices Received by Farmers (It), Index of Prices Paid by Farmers (Ib) and Farmers Terms of Trade (NTP) Subsector Plantation Crops in Sulawesi Selatan Province, 2022</i>	497
10.7	Indeks Harga yang Diterima (It), Indeks Harga yang Dibayar (Ib) dan Nilai Tukar Petani (NTP) Subsektor Peternakan di Provinsi Sulawesi Selatan, 2022 <i>Index of Prices Received by Farmers (It), Index of Prices Paid by Farmers (Ib) and Farmers Terms of Trade (NTP) Subsector Animal Husbandry Crops in Sulawesi Selatan Province, 2022</i>	498
10.8	Indeks Harga yang Diterima (It), Indeks Harga yang Dibayar (Ib) dan Nilai Tukar Petani (NTP) Subsektor Perikanan di Provinsi Sulawesi Selatan, 2022 <i>Index of Prices Received by Farmers (It), Index of Prices Paid by Farmers (Ib) and Farmers Terms of Trade (NTP) Subsector Fishery Crops in Sulawesi Selatan Province, 2022</i>	499

11.	PENGELUARAN PENDUDUK/POPULATION EXPENDITURE	
11.1	Rata-rata Pengeluaran per Kapita Sebulan Menurut Kelompok Komoditas dan Daerah Tempat Tinggal (rupiah) di Provinsi Sulawesi Selatan, 2021 dan 2022 <i>Monthly Average Expenditure per Capita by Commodity Group and Urban Rural Classification (rupiahs) in Sulawesi Selatan Province, 2021 and 2022.....</i>	507
11.2	Persentase Pengeluaran per Kapita Sebulan Menurut Kelompok Komoditas dan Daerah Tempat Tinggal di Provinsi Sulawesi Selatan, 2021 dan 2022 <i>Percentage of Monthly Expenditure per Capita by Commodity Group and Urban Rural Classification in Sulawesi Selatan Province, 2021 and 2022.....</i>	509
11.3	Rata-rata Pengeluaran per Kapita Sebulan Makanan dan Bukan Makanan Menurut Kabupaten/Kota (rupiah) di Provinsi Sulawesi Selatan, 2021 dan 2022 <i>Monthly Average of Food and Non-Food Expenditure per Capita Areas by Regency/Municipality (rupiahs) in Sulawesi Selatan Province, 2021 and 2022.....</i>	511
11.4	Persentase Pengeluaran per Kapita Sebulan Makanan dan Bukan Makanan Menurut Kabupaten/Kota di Provinsi Sulawesi Selatan, 2021 dan 2022 <i>Percentage of Monthly Food and Non-Food Expenditure per Capita by Regency/Municipality in Sulawesi Selatan Province, 2021 and 2022</i>	512
12.	PERDAGANGAN LUAR NEGERI/FOREIGN TRADE	
12.1	EKSPOR	
	EXPORT	
12.1.1	Volume Dan Nilai Ekspor dirinci Menurut Jenis Komoditi di Provinsi Asal Sulawesi Selatan, 2021 dan 2022 <i>Volume and Value of Export by Type of Commodity at Sulawesi Selatan Province of Origin , 2021 and 2022.....</i>	519
12.1.2	Volume Dan Nilai Ekspor Menurut Negara Tujuan di Provinsi Sulawesi Selatan, 2021 dan 2022	

	<i>Volume and Value of Export by Destination Country in Sulawesi Selatan Province, 2021 and 2022</i>	520
12.1.3	Volume Dan Nilai Ekspor Menurut Pelabuhan Muat di Provinsi Sulawesi Selatan, 2021 dan 2022 <i>Volume and Value of Export by Loading Port in Sulawesi Selatan Province, 2021 and 2022</i>	521
12.1.4	Volume Dan Nilai Ekspor dirinci Menurut Jenis Komoditi di Provinsi Muat Sulawesi Selatan, 2021 dan 2022 <i>Volume and Value of Export by Commodity at Sulawesi Selatan Loading Province, 2021 and 2022</i>	522
12.2	IMPOR	
	IMPORT	
12.2.1	Volume dan Nilai Impor Menurut Negara Asal di Provinsi Sulawesi Selatan, 2021 dan 2022 <i>Volume and Value of Import by Country of Origin in Sulawesi Selatan Province, 2021 and 2022</i>	523
12.2.2	Volume dan Nilai Impor Menurut Pelabuhan Bongkar di Provinsi Sulawesi Selatan, 2021 dan 2022 <i>Volume and Value of Import by Unloading Port in Sulawesi Selatan Province, 2021 and 2022</i>	524
12.2.3	Volume dan Nilai Impor dirinci Menurut Jenis Komoditi di Provinsi Sulawesi Selatan, 2021 dan 2022 <i>Volume and Value of Import by Commodity at Sulawesi Selatan Province, 2021 and 2022</i>	525
13.	SISTEM NERACA REGIONAL/SYSTEM OF REGIONAL ACCOUNTS	
13.1	PRODUK DOMESTIK REGIONAL BRUTO PROVINSI PROVINCIAL GROSS REGIONAL DOMESTIC PRODUCT	
13.1.1	Produk Domestik Regional Bruto Atas Dasar Harga Berlaku Menurut Lapangan Usaha (miliar rupiah) di Provinsi Sulawesi Selatan, 2018–2022 <i>Gross Regional Domestic Product at Current Market Prices by Industry (billion rupiahs) in Sulawesi Selatan Province, 2018–2022</i>	533
13.1.2	Produk Domestik Regional Bruto Atas Dasar Harga Konstan 2010 Menurut Lapangan Usaha (miliar rupiah) di Provinsi Sulawesi Selatan, 2018–2022	

	<i>Gross Regional Domestic Product at 2010 Constant Market Prices by Industry (billion rupiahs) in Sulawesi Selatan Province, 2018–2022</i>	540
13.1.3	Distribusi Persentase Produk Domestik Regional Bruto Atas Dasar Harga Berlaku Menurut Lapangan Usaha di Provinsi Sulawesi Selatan, 2018–2022 <i>Percentage Distribution of Gross Regional Domestic Product at Current Market Prices by Industry in Sulawesi Selatan Province, 2018–2022</i>	547
13.1.4	Laju Pertumbuhan Produk Domestik Regional Bruto Atas Dasar Harga Konstan 2010 Menurut Lapangan Usaha (persen) di Provinsi Sulawesi Selatan, 2018–2022 <i>Growth Rate of Gross Regional Domestic Product at 2010 Constant Market Prices by Industry (percent) in Sulawesi Selatan Province, 2018–2022</i>	554
13.1.5	Indeks Harga Implisit Produk Domestik Regional Bruto Menurut Lapangan Usaha (2010=100) di Provinsi Sulawesi Selatan, 2018–2022 <i>Implicit Price Index of Gross Regional Domestic Product by Industry (2010=100) in Sulawesi Selatan Province, 2018–2022.....</i>	561
13.1.6	Laju Implisit Produk Domestik Regional Bruto Menurut Lapangan Usaha (2010=100) (persen) di Provinsi Sulawesi Selatan, 2018–2022 <i>Implicit Rate of Gross Regional Domestic Product by Industry (2010=100) (percent) in Sulawesi Selatan Province, 2018–2022.....</i>	563
13.1.7	Produk Domestik Regional Bruto Atas Dasar Harga Berlaku Menurut Jenis Pengeluaran (miliar rupiah) di Provinsi Sulawesi Selatan, 2018–2022 <i>Gross Regional Domestic Product at Current Market Prices by Type of Expenditure (billion rupiahs) in Sulawesi Selatan Province, 2018–2022</i>	565
13.1.8	Produk Domestik Regional Bruto Atas Dasar Harga Konstan 2010 Menurut Jenis Pengeluaran (miliar rupiah) di Provinsi Sulawesi Selatan, 2018–2022 <i>Gross Regional Domestic Product at 2010 Constant Market Prices by Type of Expenditure (billion rupiahs) in Sulawesi Selatan Province, 2018–2022</i>	566

13.1.9	Distribusi Persentase Produk Domestik Regional Bruto Atas Dasar Harga Berlaku Menurut Jenis Pengeluaran di Provinsi Sulawesi Selatan, 2018–2022 <i>Percentage Distribution of Gross Regional Domestic Product at Current Market Prices by Type of Expenditure in Sulawesi Selatan Province, 2018–2022</i>	567
13.1.10	Laju Pertumbuhan Produk Domestik Bruto Atas Dasar Harga Konstan 2010 Menurut Jenis Pengeluaran (persen) di Provinsi Sulawesi Selatan, 2018–2022 <i>Growth Rate of Gross Domestic Product at 2010 Constant Market Prices by Type of Expenditure (percent) in Sulawesi Selatan Province, 2018–2022</i>	568
13.2	PRODUK DOMESTIK REGIONAL BRUTO KABUPATEN/KOTA REGENCY/MUNICIPAL GROSS REGIONAL DOMESTIC PRODUCT	
13.2.1	Produk Domestik Regional Bruto Atas Dasar Harga Berlaku Menurut Kabupaten/ Kota (miliar rupiah) di Provinsi Sulawesi Selatan, 2018–2022 <i>Gross Regional Domestic Product at Current Market Prices by Regency/Municipality (billion rupiahs) in Sulawesi Selatan Province, 2018–2022</i>	569
13.2.2	Produk Domestik Regional Bruto Atas Dasar Harga Konstan 2010 Menurut Kabupaten/Kota (miliar rupiah) di Provinsi Sulawesi Selatan, 2018–2022 <i>Gross Regional Domestic Product at Constant 2010 Prices by Regency/Municipality (billion rupiahs) in Sulawesi Selatan Province, 2018–2022</i>	570
13.2.3	Distribusi Persentase Produk Domestik Regional Bruto Atas Dasar Harga Berlaku Menurut Kabupaten/ Kota di Provinsi Sulawesi Selatan, 2018–2022 <i>Percentage Distribution of Gross Regional Domestic Product at Current Market Prices by Regency/Municipality in Sulawesi Selatan Province, 2018–2022</i>	571
13.2.4	Laju Pertumbuhan Produk Domestik Regional Bruto Atas Dasar Harga Konstan 2010 Menurut Kabupaten/ Kota (persen) di Provinsi Sulawesi Selatan, 2018–2022 <i>Growth Rate of Gross Regional Domestic Product at 2010 Constant Market Prices by Regency/Municipality (percent) in Sulawesi Selatan Province, 2018–2022</i>	572

13.2.5	Produk Domestik Regional Bruto per Kapita Atas Dasar Harga Berlaku Menurut Kabupaten/Kota (ribu rupiah) di Provinsi Sulawesi Selatan, 2017–2021 <i>Per Capita Gross Regional Domestic Product at Current Market Prices by Regency/Municipality (thousand rupiahs) in Sulawesi Selatan Province, 2017–2021</i>	573
13.2.6	Produk Domestik Regional Bruto per Kapita Atas Dasar Harga Konstan 2010 Menurut Kabupaten/Kota (ribu rupiah) di Provinsi Sulawesi Selatan, 2018–2022 <i>Per Capita Gross Regional Domestic Product at 2010 Constant Market Prices by Regency/Municipality (thousand rupiahs) in Sulawesi Selatan Province, 2018–2022</i>	574
13.2.7	Laju Pertumbuhan Produk Domestik Regional Bruto per Kapita Atas Dasar Harga Konstan 2010 Menurut Kabupaten/ Kota (persen) di Provinsi Sulawesi Selatan, 2018–2022 <i>Growth Rate of per Capita Gross Regional Domestic Product at 2010 Constant Market Prices by Regency/Municipality (percent) in Sulawesi Selatan Province, 2018–2022</i>	575
14.	PERBANDINGAN ANTARPROVINSI/NATIONAL COMPARISON	
14.1	Jumlah Penduduk Menurut Provinsi di Indonesia (ribu), 2018–2022 <i>Population by Province in Indonesia (thousand), 2018–2022</i>	581
14.2	Laju Pertumbuhan Produk Domestik Regional Bruto Atas Dasar Harga Konstan 2010 Menurut Provinsi di Indonesia (persen), 2018–2022 <i>Growth Rate of Gross Regional Domestic Products at 2010 Constant Market Prices by Province in Indonesia (percent), 2018–2022</i>	583
14.3	Indeks Harga Konsumen 82 Kota di Indonesia (2012=100), 2018–2022 <i>Consumer Price Indices 82 Cities in Indonesia (2012=100), 2018–2022</i>	585
14.4	Jumlah Penduduk Miskin Menurut Provinsi di Indonesia (ribu), 2018–2022 <i>Number of Poor Population by Province in Indonesia (thousand), 2018–2022</i>	590
14.5	Indeks Pembangunan Manusia Menurut Provinsi di Indonesia, 2018–2022 <i>Human Development Index by Province in Indonesia, 2018–2022</i>	592

DAFTAR GAMBAR/LIST OF FIGURES

	Halaman Page
1.1 Persentase Luas Wilayah Menurut Kabupaten/ Kota di Provinsi Sulawesi Selatan, 2022 <i>Percentage of Total Area by Regency/Municipality in Sulawesi Selatan Province, 2022</i>	6
2.1 Persentase Pegawai Negeri Sipil Menurut Tingkat Pendidikan di Provinsi Sulawesi Selatan, Desember 2022 <i>Percentage of Civil Servants by Educational Level in Sulawesi Selatan Province, December 2022</i>	34
3.1 Jumlah Angkatan Kerja Menurut Kelompok Umur dan Jenis Kegiatan Selama Seminggu yang Lalu di Provinsi Sulawesi Selatan, 2022 <i>Number of Workforce by Age Group and Type of Activity during the Past Week in South Sulawesi Province, 2022</i>	65
4.1 Indeks Pembangunan Manusia Menurut Kabupaten/ Kota di Provinsi Sulawesi Selatan, 2022 <i>Human Development Index by Regency/Municipality in Sulawesi Selatan Province, 2022</i>	121
5.1 Produksi Padi Menurut Kabupaten/Kota di Provinsi Sulawesi Selatan (Ton), 2022 <i>Production of Paddy by Regency/Municipality in Sulawesi Selatan Province (Ton), 2022</i>	263
6.1 Persentase Pelanggan PDAM menurut Jenis Konsumen di Sulawesi Selatan, 2022 <i>Percentage of Drinking Water Regional Company Clients by Kind of Consumers, 2022</i>	401
7.1 Penyaluran Beras dari Bulog di Sulawesi Selatan (ratus ribu kg), 2022 <i>Distribution of Rice from Bulog In Sulawesi Selatan (hundred thousand kg), 2022</i>	420
8.1 Persentase Tingkat Penghunian Kamar Hotel dan Akomodasi Lainnya Menurut Jenis Hotel di Provinsi Sulawesi Selatan, 2022 <i>Room Occupancy Rate of Hotels and Other Accommodations by Type of Accomodation in Sulawesi Selatan Province, 2022</i>	438

9.1	Jumlah Kendaraan Bermotor Menurut Jenis Kendaraan di Provinsi Sulawesi Selatan (unit), 2022 <i>Number of Registered Motor Vehicles by Type of Motor Vehicles in Sulawesi Selatan Province (units), 2022</i>	460
10.1	Laju Inflasi Harga Konsumen Gabungan 5 Kota IHK per Bulan Menurut Kelompok Pengeluaran di Provinsi Sulawesi Selatan (2019=100), 2022 <i>Monthly Inflation Rate by Expenditure Group in Sulawesi Selatan Province (2019=100), 2022</i>	487
11.1	Rata-rata Pengeluaran per Kapita Sebulan Makanan dan Bukan Makanan Menurut Kabupaten/Kota (rupiah) di Provinsi Sulawesi Selatan, 2022 <i>Monthly Average of Food and Non-Food Expenditure per Capita Areas by Regency/Municipality (rupiahs) in Sulawesi Selatan Province, 2022</i>	506
12.1	Ekspor dan Impor di Provinsi Muat Sulawesi Selatan, 2021 dan 2022 <i>Exports and Import in Sulawesi Selatan Loading Province, 2021 and 2022</i>	518
13.1	Laju Pertumbuhan Produk Domestik Regional Bruto Atas Dasar Harga Konstan 2010 Menurut Lapangan Usaha di Provinsi Sulawesi Selatan (Persen),2018 - 2022 <i>Growth Rate of Gross Regional Domestic Product at Constant 2010 Prices by Business Field in Sulawesi Selatan Province (Percent), 2018 - 2022</i>	532
14.1	Jumlah Penduduk Menurut Provinsi di Indonesia (ribu), 2022 <i>Population by Province in Indonesia (thousand), 2022</i>	580

PENJELASAN UMUM/EXPLANATORY NOTES

Tanda-tanda, satuan-satuan, dan lain-lainnya yang digunakan dalam publikasi ini adalah sebagai berikut:

Symbols, measurement units, and acronyms which are used in this publication, are as follows:

1. TANDA-TANDA/SYMBOLS

Data tidak tersedia/ <i>Data not available</i>	: ...
Tidak ada atau nol / <i>Null or zero</i>	: -
Data dapat diabaikan/ <i>Data negligible</i>	: 0
Tanda decimal/ <i>Decimal point</i>	: ,
Data tidak dapat ditampilkan/ <i>Not applicable</i>	: NA
Angka estimasi/ <i>Estimated figures</i>	: e
Angka diperbaiki/ <i>Revised figures</i>	: r
Angka sementara/ <i>Preliminary figures</i>	: x
Angka sangat sementara/ <i>Very preliminary figures</i>	: xx
Angka sangat sangat sementara/ <i>Very very preliminary figures</i>	: xxx

2. SATUAN/UNITS

barel/ <i>barrel</i>	: 158,99 liter/ <i>litres</i> = 1/6,2898 m ³
hektar (ha)/ <i>hectare (ha)</i>	: 10 000 m ²
kilometer (km)/ <i>kilometres (km)</i>	: 1 000 meter/ <i>meters (m)</i>
knot/ <i>knot</i>	: 1,8523 km/jam (<i>km/hour</i>)
kuintal/ <i>quintal</i>	: 100 kg
KWh	: 1 000 Watt hour
MWh	: 1 000 KWh
liter (untuk beras)/ <i>litre (for rice)</i>	: 0,80 kg
MMSCF	: 1/35,3 m ³
metrik ton (m.ton)/ <i>metric ton (m. ton)</i>	: 0,98421 long ton = 1 000 kg
ons/ <i>ounce</i>	: 28,31 gram/ <i>grams</i>
ton	: 1 000 kg

Satuan lain: buah, dus, butir, helai/lembar, kaleng, batang, pulsa, ton kilometer (ton-km), jam, menit, persen (%).

Other units: unit, pack, pieces, sheet, tin, pulse, ton-kilometres(ton-km), hour, minute, percent (%).

Perbedaan angka di belakang koma disebabkan oleh pembulatan angka.

The difference in decimal numbers is caused by rounding.

DAFTAR SINGKATAN/ LIST OF ABBREVIATIONS

SI	: Stasiun Iklim
SIMPK	: Stasiun Meteorologi Pertanian Khusus
t.t	: Tempat tidur
BCG	: Bacillus Calmette Guerin
DPT	: Difteri, Pertusis, Tetanus
TT	: Tetanus Toxoid
IOT	: Industri Obat Tradisional/ <i>Traditional Medicine Industry</i>
IKOT	: Industri Kecil Obat Tradisional/ <i>Traditional Medicine Small</i>
Alkes	: Alat kesehatan/ <i>Health Kits</i>
PKRT	: Perbekalan Kesehatan Rumah tangga/ <i>Household Health Logistics</i>
Kompl	: Komplemen/ <i>Complement</i>
IRTP	: Industri Pangan Produksi Rumah Tangga/ <i>Foods Home Industry</i>
PBF	: Pedagang Besar Farmasi/ <i>Pharmacy Whole-seller</i>
GFK	: Gudang Farmasi Kab/Kota/Regency/ <i>Municipality Pharmacy Warehouse</i>
RB	: Rumah Bersalin/ <i>Delivery House</i>
Pustu	: Puskesmas pembantu/ <i>Auxiliary Public Health Center</i>
BP	: Balai Pengobatan/ <i>Polyclinic</i>
TPS	: Tempat Pembuangan Sementara / <i>landfill</i>
Jamkesmas	: Jaminan kesehatan masyarakat miskin/ <i>Poor public health insurance</i>
PJKMU	: Program Jaminan Kesehatan Masyarakat Umum
SIUP	: Surat Ijin Usaha Perdagangan/ <i>Trading Permission Letter</i>
TDP	: Tanda Daftar Perusahaan/ <i>Company Registration Identity</i>
API	: Angka Pengenal Importir/ <i>Importer's Identity Number</i>

Statistik Kunci, 2020–2022 Key Statistics, 2020–2022

Rincian/Description	Satuan/Unit	2020	2021	2022
(1)	(2)	(3)	(4)	(5)
SOSIAL/SOCIAL				
Penduduk ¹ /Population ¹	juta/million	9,07	9,14	9,23
Laju Pertumbuhan Penduduk ¹ /Population Growth ¹	%	1,18	0,55	0,98
Angka Harapan Hidup ¹ -e ₀ /Life Expectancy Rate ¹	tahun/years	70,57	70,66	70,97
Angka Melek Huruf Usia 15+/ <i>Literacy Rate Aged 15+</i>	%	92,56	92,49	93,31
Tingkat Partisipasi Angkatan Kerja -TPAK ² <i>Labour Force Participation Rate-LFPR²</i>	%	63,4	64,73	66,18
Tingkat Pengangguran Terbuka-TPT ² <i>Unemployment Rate-UR²</i>	%	6,31	5,72	4,51
Penduduk Miskin ³ / <i>Poor People³</i>	juta/million	776,83	784,98	777,44
Persentase Penduduk Miskin ³ <i>Percentage of Poor People³</i>	%	8,72	8,78	8,63
Indeks Pembangunan Manusia-IPM ⁴ <i>Human Development Index⁴</i>	–	71,93	72,24	72,82
EKONOMI/ECONOMIC				
Produk Domestik Regional Bruto (PDRB) Harga Berlaku ⁵ <i>Gross Regional Domestic Bruto (GRDP) at Current Price⁵</i>	triliun rupiah <i>trillion rupiahs</i>	504,05	545,17 ^x	605,14 ^{xx}
Laju Pertumbuhan Ekonomi ⁵ / <i>Economic Growth⁵</i>	%	-0,71	4,64 ^x	5,09 ^{xx}
PDRB Per Kapita Harga Berlaku <i>Per Capita of GRDP at Current Price</i>	juta rupiah <i>million rupiahs</i>	55,68	59,66	65,59
Inflasi/ <i>Inflation (y-o-y)</i>	%	2,04	2,4	5,77

- Catatan/Notes: ¹ Hasil proyeksi penduduk Indonesia 2010–2035 (pertengahan tahun/Juni)/*The result of Indonesia population prjection 2010–2035 (mid year/June)*
- ² Kondisi Agustus/Condition at August
- ³ Kondisi Maret/Condition at March
- ⁴ Sejak tahun 2010, IPM dihitung dengan metode baru. Komponen IPM metode baru adalah angka harapan hidup saat lahir, harapan lama sekolah, rata-rata lama sekolah, dan pengeluaran per kapita/*Since 2010, HDI was calculated using new method. New HDI component are life expectancy at birth, expected years of schooling, means years of schooling, and expenditure per capita*
- ⁵ Mulai tahun 2010 mengadopsi System of National Account 2008 (SNA 2008)/*Since 2010 is in line with System of National Account 2008 (SNA 2008)*
- ⁶ Menggunakan tahun dasar 2010 (2010=100)/*Using 2010 base year (2010=100)*
- ⁷ Berdasarkan IHK 5 kota (2012 = 100)/*Based on CPI 5 cities (2012 = 100)*
- ⁸ Berdasarkan IHK 5 kota (2018 = 100)/*Based on CPI 5 cities (2018 = 100)*

01

GEOGRAFI DAN IKLIM Geography and Climate

Geografis Kabupaten/Kota di Provinsi Sulawesi Selatan, 2022
Geographical of Regency/Municipality in Sulawesi Selatan Province, 2022

Kabupaten Luwu Utara

Luas Wilayah Terbesar
The Largest Area
16,06%

dari luas Provinsi Sulawesi Selatan of Sulawesi Selatan Province's area

Kota Parepare

Luas Wilayah Terkecil
The Smallest Area
0,21%

dari luas Provinsi Sulawesi Selatan of Sulawesi Selatan Province's area



Kota Makassar, ibukota provinsi
Makassar Municipality, capital of the province

Luas Wilayah Provinsi Sulsel
Sulawesi Selatan Province's Area

234x Luas Wilayah Kota Makassar
Makassar Municipality's Area

Luas Wilayah Provinsi Sulawesi Selatan
The Area of Sulawesi Selatan Province

46.717,48 km²

Kabupaten Kep. Selayar

Memiliki Pulau Terbanyak
Has the Most Islands

131 pulau/islands



PENJELASAN TEKNIS

1. Secara astronomis, Sulawesi Selatan terletak antara 0° 12' Lintang Selatan dan 8° Lintang Selatan dan antara 116° 48' – 122° 36' Bujur Timur dan dilalui oleh garis ekuator atau garis khatulistiwa yang terletak pada garis lintang 00.
2. Berdasarkan posisi geografisnya, provinsi Sulawesi Selatan memiliki batas-batas: Utara – Provinsi Sulawesi Barat dan Sulawesi Tengah; Selatan – Laut Flores; Barat – Selat Makassar; Timur – Teluk Bone dan Provinsi Sulawesi Tenggara.
3. Berdasarkan letak geografisnya, Sulawesi Selatan mempunyai dua kabupaten kepulauan, yaitu Kepulauan Selayar dan Pangkajene dan Kepulauan (Pangkep).
4. Sulawesi Selatan terdiri dari 24 kabupaten/kota yang terdiri dari 21 kabupaten dan 3 kota, yaitu: Kepulauan Selayar, Bulukumba, Bantaeng, Jeneponto, Takalar, Gowa, Sinjai, Maros, Pangkep, Barru, Bone, Soppeng, Wajo, Sidrap, Pinrang, Enrekang, Luwu, Tana Toraja, Luwu Utara, Luwu Timur, Toraja Utara, Kota Makassar, Kota Pare-Pare dan Kota Palopo.
5. Desa/Kelurahan Tepi Laut

TECHNICAL NOTES

1. *Astronomically, Sulawesi Selatan is located between 0° 12' South latitude and 8° South latitude, and between 116 48' and 112 36' East longitude and lies on equator line located at 00 latitude line.*
2. *In terms of geographic position, Sulawesi Selatan has boundaries as follows: North – Sulawesi Barat and Sulawesi Tengah Province; South – Flores Sea; West – Makassar Strait; East – Bone Gulf and Sulawesi Tenggara Province.*
3. *In terms of geographic location, Sulawesi Selatan has two archipelago regency. These include Kepulauan Selayar and Pangkajene dan kepulauan (Pangkep).*
4. *Indonesia has 24 regency/City consisting of 21 regency and 3 city. These include: Kepulauan Selayar, Bulukumba, Bantaeng, Jeneponto, Takalar, Gowa, Sinjai, Maros, Pangkep, Barru, Bone, Soppeng, Wajo, Sidrap, Pinrang, Enrekang, Luwu, Tana Toraja, Luwu Utara, Luwu Timur, Toraja Utara, Kota Makassar, Kota Pare-Pare dan Kota Palopo.*
5. *Coastal Village/Coastal SubDistrict is a village/sub-district which some areas are intersect/ directly adjacent to the sea, either gently*

- adalah desa/kelurahan yang sebagian atau seluruh wilayahnya bersinggungan langsung dengan laut, baik berupa pantai maupun tebing karang.
6. Desa/Kelurahan bukan tepi laut adalah desa/kelurahan yang wilayahnya tidak bersinggungan langsung dengan laut.
6. *sloping/flat beach or cliffs/ reef.*
Non Coastal Village/Non Coastal Sub-District is a village which has no area that intersect/directly adjacent to the sea

<https://sulsel.bps.go.id>

ULASAN

Luas wilayah Provinsi Sulawesi Selatan tercatat 45.704,16 km persegi yang meliputi 21 Kabupaten dan 3 Kota. Kabupaten Luwu Utara kabupaten terluas dengan luas 7.518,71 km persegi atau luas kabupaten tersebut merupakan 16,45 persen dari seluruh wilayah Sulawesi Selatan. Sementara itu, Kota Pare - Pare merupakan kabupaten dengan luas wilayah terkecil dengan luas 89,69 km persegi atau 0,20 persen dari wilayah Sulawesi Selatan.

Berdasarkan pengamatan selama tahun 2022, rata-rata suhu udara 28,10 °C di Kota Makassar dan sekitarnya tidak menunjukkan perbedaan yang nyata. Suhu udara maksimum di kota Makassar 34,80 °C. Kelembaban udara di kota Makassar rata-rata 80,40 persen dan minimum 48,00 persen.

DESCRIPTION

The area of Province of Sulawesi Selatan area is 45,704.16 square km which include 21 regencies and 3 cities. Luwu Utara is the widest regency, it's about 7,518,71 sq. km respectively, which constitutes 16.45 percent of total area of Sulawesi Selatan. Pare - Pare is the smallest regency, it's about 89,69 sq. km respectively, which constitutes 0.20 percent of total area of Sulawesi Selatan

Based on observations during 2022, the average air temperature, of 28.10°C in Makassar City and surrounding areas did not show any significant difference. The maximum air temperature in the city of Makassar is 34.80 °C. Air humidity in the city of Makassar averages 80.40 percent and a minimum of 48.00 percent.

Gambar 1.1
Figures

Persentase Luas Wilayah Menurut Kabupaten/Kota di Provinsi Sulawesi Selatan, 2022
Percentage of Total Area by Regency/Municipality in Sulawesi Selatan Province, 2022

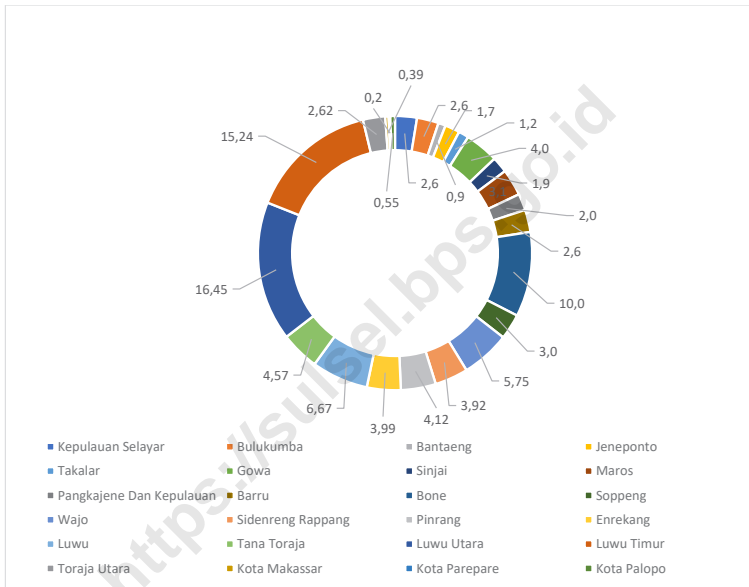

1.1 KEADAAN GEOGRAFI GEOGRAPHY CONDITION

Tabel 1.1.1 Luas Daerah dan Jumlah Pulau Menurut Kabupaten/Kota di Provinsi Sulawesi Selatan, 2022
Total Area and Number of Islands by Regency/Municipality in Sulawesi Selatan Province, 2022

Kabupaten/Kota Regency/Municipality	Ibukota Kabupaten/Kota Capital of Regency/ Municipality	Luas Total Area (km ² /sq.km)
(1)	(2)	(3)
Kepulauan Selayar	Benteng	1 160,359
Bulukumba	Bulukumba	1 175,528
Bantaeng	Bantaeng	390,969
Jeneponto	Bontosunggu	796,001
Takalar	Pattalassang	555,431
Gowa	Sungguminasa	1 812,997
Sinjai	Sinjai	865,244
Maros	Maros	1 442,946
Pangkajene Dan Kepulauan	Pangkajene	888,913
Barru	Barru	1 201,903
Bone	Watampone	4 567,363
Soppeng	Watangsoppeng	1 385,546
Wajo	Sengkang	2 608,708
Sidenreng Rappang	Rappang	1 832,300
Pinrang	Pinrang	1 896,575
Enrekang	Enrekang	1 806,845
Luwu	Belopa	2 902,069
Tana Toraja	Makale	2 043,623
Luwu Utara	Masamba	7 422,418
Luwu Timur	Malili	6 745,921
Toraja Utara	Rantepao	1 289,134
Kota Makassar	Makassar	176,852
Kota Parepare	Pare Pare	89,670
Kota Palopo	Palopo	273,235
Sulawesi Selatan	Makassar	45 330,550

Lanjutan Tabel/Continued Table 1.1.1

Kabupaten/Kota Regency/Municipality	Persentase terhadap Luas Provinsi Percentage to Province's Area	Jumlah Pulau Number of Islands
(1)	(4)	(5)
Kepulauan Selayar	2,58	123
Bulukumba	2,56	8
Bantaeng	0,87	0
Jeneponto	1,74	1
Takalar	1,21	13
Gowa	3,96	4
Sinjai	1,89	10
Maros	3,14	0
Pangkajene Dan Kepulauan	1,95	133
Barru	2,63	10
Bone	10,00	5
Soppeng	3,00	0
Wajo	5,75	1
Sidenreng Rappang	3,92	0
Pinrang	4,12	9
Enrekang	3,99	0
Luwu	6,67	0
Tana Toraja	4,57	0
Luwu Utara	16,45	16
Luwu Timur	15,24	20
Toraja Utara	2,62	0
Kota Makassar	0,39	13
Kota Parepare	0,20	0
Kota Palopo	0,55	3
Sulawesi Selatan	100,00	370

Catatan/Note: -

Sumber/Source: Berdasarkan Keputusan Menteri Dalam Negeri No 050-145 Tanggal 14 Februari Tahun 2022 /Based on Minister of Home Affairs Regulation Number 050-145, February 14th 2022

Tabel
Table 1.1.2

Tinggi Wilayah dan Jarak ke Ibukota Provinsi Menurut Kabupaten/Kota di Provinsi Sulawesi Selatan, 2022
Altitude and Distance to the Capital of Province by Regency/ Municipality in Sulawesi Selatan Province, 2022

Kabupaten/Kota Regency/Municipality	Tinggi Wilayah (mdpl) Altitude (m a.s.l)	Jarak ke Ibukota Provinsi Distance to the Capital of Province
(1)	(2)	(3)
Kepulauan Selayar	0-587	263.00
Bulukumba	0-2910	153.00
Bantaeng	0-2500	123.00
Jeneponto	0-1500	91.00
Takalar	0-797	45.00
Gowa	0-2910	11.00
Sinjai	0-2500	220.00
Maros	0-1540	30.00
Pangkajene Dan Kepulauan	0-800	51.00
Barru	0-1400	102.00
Bone	0-1940	174.00
Soppeng	17-1505	192.00
Wajo	0-505	242.00
Sidenreng Rappang	17-3200	188.00
Pinrang	0-2065	182.00
Enrekang	100-3078	236.00
Luwu	0-3469	326.00
Tana Toraja	800-1580	310.00
Luwu Utara	0-2866	440.00
Luwu Timur	0-2866	565.00
Toraja Utara	875-2586	258.00
Kota Makassar	0-20	-
Kota Parepare	0-732	155.00
Kota Palopo	0-1302	376.00
Sulawesi Selatan	0-3469	-

Catatan/Note: -

Sumber/Source: Kantor Wilayah Badan Pertanahan Nasional Provinsi Sulawesi Selatan/ Regional Office of National Land Board of Sulawesi Selatan

1.2 KEADAAN IKLIM CLIMATE CONDITION

Tabel 1.2.1 **Pengamatan Unsur Iklim di Stasiun Metereologi Pongtiku, di Kabupaten Tana Toraja, 2021–2022**
Table 1.2.1 **Observation of Climate Elements in Monitoring Station Metereology Maros, in Tana Toraja Regency, 2021–2022**

Unsur Iklim <i>Climate Elements</i>	2021	2022
(1)	(2)	(3)
Suhu/Temperature		
Minimum/Minimum	20,60	14,60
Rata-rata/Average	22,60	22,70
Maksimum/Maximum	26,50	31,80
Kelembaban/Humidity (%)		
Minimum/Minimum	70,00	61,00
Rata-rata/Average	89,00	90,80
Maksimum/Maximum	97,00	100,00
Kecepatan Angin (knot) Wind Velocity (knot)		
Minimum/Minimum	0,00	0,00
Rata-rata/Average	4,00	2,70
Maksimum/Maximum	12,00	20,00
Tekanan Udara Atmospheric Pressure (mb)		
Minimum/Minimum	1006,70	907,20
Rata-rata/Average	1011,40	913,90
Maksimum/Maximum	1015,20	925,40
Jumlah Curah Hujan (mm) Number of Precipitation (mm)	3208,00	3011,60
Jumlah Hari Hujan (hari) Number of Rainy Days (day)	272,00	336,00
Penyinaran Matahari (jam) Duration of Sunshine (hour)	58,00	61,20

Catatan/Note: -

Sumber/Source: Badan Meteorologi, Klimatologi, dan Geofisika Provinsi Sulawesi Selatan /Sulawesi Selatan Province of Meteorology, Climatology, and Geophysics Agency

Tabel
Table 1.2.2

Pengamatan Unsur Iklim di Stasiun Meteorologi Andi Jemma, di Kabupaten Luwu Utara, 2021–2022
Observation of Climate Elements in Monitoring Station Meteorology Andi Jemma, in Luwu Utara Regency, 2021–2022

Unsur Iklim Climate Elements	2021	2022
(1)	(2)	(3)
Suhu/Temperature		
Minimum/Minimum	24,10	22,00
Rata-rata/Average	27,10	27,30
Maksimum/Maximum	29,20	34,80
Kelembaban/Humidity (%)		
Minimum/Minimum	66,00	43,00
Rata-rata/Average	82,00	81,70
Maksimum/Maximum	93,00	98,00
Kecepatan Angin (knot) Wind Velocity (knot)		
Minimum/Minimum	1,00	0,00
Rata-rata/Average	2,00	2,00
Maksimum/Maximum	4,00	13,00
Tekanan Udara Atmospheric Pressure (mb)		
Minimum/Minimum	1001,80	996,50
Rata-rata/Average	1006,70	1004,60
Maksimum/Maximum	1011,80	1010,30
Jumlah Curah Hujan (mm) Number of Precipitation (mm)	4690,00	4764,60
Jumlah Hari Hujan (hari) Number of Rainy Days (day)	291,00	337,00
Penyinaran Matahari (jam) Duration of Sunshine (hour)	51,00	58,00

Catatan/Note: -

Sumber/Source: Badan Meteorologi, Klimatologi, dan Geofisika Provinsi Sulawesi Selatan /Sulawesi Selatan Province of Meteorology, Climatology, and Geophysics Agency

Tabel 1.2.3 Pengamatan Unsur Iklim di Stasiun Klimatologi Maros, di Kabupaten Maros, 2021–2022
Table *Observation of Climate Elements in Monitoring Station Climatology Maros in Maros Regency, 2021–2022*

Unsur Iklim <i>Climate Elements</i>	2021	2022
(1)	(2)	(3)
Suhu/Temperature		
Minimum/Minimum	20,50	21,60
Rata-rata/Average	28,50	28,40
Maksimum/Maximum	34,60	34,60
Kelembaban/Humidity (%)		
Minimum/Minimum	40,00	43,00
Rata-rata/Average	79,40	79,80
Maksimum/Maximum	99,00	99,00
Kecepatan Angin (knot) Wind Velocity (knot)		
Minimum/Minimum		0,00
Rata-rata/Average	2,8	3,70
Maksimum/Maximum	19,00	22,00
Tekanan Udara Atmospheric Pressure (mb)		
Minimum/Minimum	1003,60	1002,20
Rata-rata/Average	1008,90	1008,50
Maksimum/Maximum	1014,30	1013,20
Jumlah Curah Hujan (mm) Number of Precipitation (mm)	4234	4650,90
Jumlah Hari Hujan (hari) Number of Rainy Days (day)	230	320
Penyinaran Matahari (jam) Duration of Sunshine (hour)	73,75	67,90

Catatan/Note: -

Sumber/Source: Badan Meteorologi, Klimatologi, dan Geofisika Provinsi Sulawesi Selatan /Sulawesi Selatan Province of Meteorology, Climatology, and Geophysics Agency

Tabel
Table 1.2.4

**Pengamatan Unsur Iklim di Stasiun Metereologi Maritim
Paotere di Kota Makassar, 2021–2022**
*Observation of Climate Elements in Monitoring Station
Metereology Maritim Paotere in Makassar Municipality,
2021–2022*

Unsur Iklim <i>Climate Elements</i>	2021	2022
(1)	(2)	(3)
Suhu/Temperature		
Minimum/Minimum	24,50	23,00
Rata-rata/Average	27,90	28,10
Maksimum/Maximum	30,20	34,80
Kelembaban/Humidity (%)		
Minimum/Minimum	67,00	48,00
Rata-rata/Average	81,00	80,40
Maksimum/Maximum	97,00	100,00
Kecepatan Angin (knot) Wind Velocity (knot)		
Minimum/Minimum	1,00	0,00
Rata-rata/Average	4,00	4,00
Maksimum/Maximum	9,00	28,00
Tekanan Udara Atmospheric Pressure (mb)		
Minimum/Minimum	1006,50	1002,20
Rata-rata/Average	1010,60	1008,70
Maksimum/Maximum	1014,60	1013,40
Jumlah Curah Hujan (mm) Number of Precipitation (mm)	4443,00	3721,90
Jumlah Hari Hujan (hari) Number of Rainy Days (day)	229,00	323,00
Penyinaran Matahari (jam) Duration of Sunshine (hour)	60,00	72,30

Catatan/Note: -

Sumber/Source: Badan Meteorologi, Klimatologi, dan Geofisika Provinsi Sulawesi Selatan /*Sulawesi Selatan Province of Meteorology, Climatology, and Geophysics Agency*

Tabel
Table 1.2.5

Suhu Udara Maksimum, Minimum dan Rata-rata Menurut Bulan Stasiun Klimatologi Maros, di Kabupaten Maros 2022
Maximum, Minimum, and Average Temperature by Month in Monitoring Station Climatology Maros, in Maros Regency 2022

Bulan Month	Suhu/Temperature		
	Minimum	Rata-rata Average	Maksimum Maximum
(1)	(2)	(3)	(4)
Januari/ January	23,2	27,6	31,8
Februari/ February	22,7	27,5	31,8
Maret/ March	23,7	28,3	32,6
April/April	23,0	28,9	34,6
Mei/May	23,0	29,0	33,6
Juni/June	22,8	28,2	33,0
Juli/July	21,6	28,9	33,3
Agustus/August	21,4	29,3	33,8
September/September	22,6	29,0	33,8
Oktober/October	23,2	28,3	33,0
November/ November	23,4	28,1	32,2
Desember/December	23,0	27,4	32,4

Sumber/Source: Badan Meteorologi, Klimatologi, dan Geofisika Provinsi Sulawesi Selatan /Sulawesi Selatan Province of Meteorology, Climatology, and Geophysics Agency

Tabel
Table 1.2.6

Suhu Udara Maksimum, Minimum dan Rata-rata Menurut Bulan Stasiun Metereologi Hasanuddin, di Kabupaten Maros 2022
Maximum, Minimum, and Average Temperature by Month in Monitoring Station Metereology Hasanuddin, in Maros Regency 2022

Bulan Month	Suhu/Temperature		
	Minimum	Rata-rata Average	Maksimum Maximum
(1)	(2)	(3)	(4)
Januari/ January	22,6	26,4	32,6
Februari/ February	22,0	26,4	32,9
Maret/ March	22,9	27,0	34,0
April/April	21,6	27,3	35,0
Mei/May	22,6	27,4	35,0
Juni/June	21,9	26,8	34,4
Juli/July	20,6	27,3	34,4
Agustus/August	20,7	27,3	34,0
September/September	21,6	27,6	35,0
Oktober/October	22,9	26,9	34,6
November/ November	22,8	26,8	33,6
Desember/December	21,9	26,1	33,0

Sumber/Source: Badan Meteorologi, Klimatologi, dan Geofisika Provinsi Sulawesi Selatan /Sulawesi Selatan Province of Meteorology, Climatology, and Geophysics Agency

Tabel
Table 1.2.7

Suhu Udara Maksimum, Minimum dan Rata-rata Menurut Bulan Stasiun Metereologi Maritim Paotere, di Kota Makassar 2022
Maximum, Minimum, and Average Temperature by Month in Monitoring Station Metereology Maritim Paotere, in Makassar Manucipality 2022

Bulan Month	Suhu/Temperature		
	Minimum	Rata-rata Average	Maksimum Maximum
(1)	(2)	(3)	(4)
Januari/ January	23,2	27,2	32,2
Februari/ February	22,2	27,4	33,2
Maret/ March	23,2	28,0	32,8
April/April	24,4	28,5	33,4
Mei/May	23,2	28,6	34,4
Juni/June	23,0	28,2	33,2
Juli/July	23,5	28,6	34,0
Agustus/August	24,2	28,4	33,4
September/September	24,5	28,7	34,8
Oktober/October	24,0	28,2	34,2
November/ November	23,0	27,8	34,6
Desember/December	23,6	27,1	33,6

Sumber/Source: Badan Meteorologi, Klimatologi, dan Geofisika Provinsi Sulawesi Selatan /Sulawesi Selatan Province of Meteorology, Climatology, and Geophysics Agency

Tabel
Table 1.2.8

Suhu Udara Maksimum, Minimum dan Rata-rata Menurut Bulan Stasiun Metereologi Pongtiku, di Kabupaten Tana Toraja 2022
Maximum, Minimum, and Average Temperature by Month in Monitoring Station Metereology Maritim Paotere, in Tana Toraja Regency 2022

Bulan Month	Suhu/Temperature		
	Minimum	Rata-rata Average	Maksimum Maximum
(1)	(2)	(3)	(4)
Januari/ January	15,8	22,7	31,8
Februari/ February	16,8	22,6	31,8
Maret/ March	17,4	23,0	31,4
April/April	16,8	22,8	30,2
Mei/May	18,2	23,2	30,8
Juni/June	17,2	22,7	30,2
Juli/July	17,0	22,1	29,2
Agustus/August	17,0	22,2	29,4
September/September	14,6	22,6	30,6
Oktober/October	17,4	23,1	31,0
November/ November	17,0	22,6	30,8
Desember/December	16,6	22,5	31,8

Sumber/Source: Badan Meteorologi, Klimatologi, dan Geofisika Provinsi Sulawesi Selatan /Sulawesi Selatan Province of Meteorology, Climatology, and Geophysics Agency

Tabel
Table 1.2.9

Suhu Udara Maksimum, Minimum dan Rata-rata Menurut Bulan Stasiun Meteorologi Andi Jemma, di Kabupaten Luwu Utara 2022
Maximum, Minimum, and Average Temperature by Month in Monitoring Station Meteorology Andi Jemma in Luwu Utara Regency, 2022

Bulan Month	Suhu/Temperature		
	Minimum	Rata-rata Average	Maksimum Maximum
(1)	(2)	(3)	(4)
Januari/ January	22,2	27,3	34,4
Februari/ February	22,9	27,1	34,2
Maret/ March	22,6	27,4	33,9
April/April	23,0	27,6	34,4
Mei/May	22,3	27,7	34,2
Juni/June	22,6	27,1	34,8
Juli/July	22,0	26,4	32,8
Agustus/August	22,8	26,5	32,7
September/September	22,2	27,4	34,6
Oktober/October	23,4	27,8	34,4
November/ November	22,0	27,4	34,6
Desember/December	22,0	27,5	34,8

Sumber/Source: Badan Meteorologi, Klimatologi, dan Geofisika Provinsi Sulawesi Selatan /Sulawesi Selatan Province of Meteorology, Climatology, and Geophysics Agency

Tabel
Table 1.2.10

**Rata-Rata Tekanan Udara, Kecepatan Angin dan
Penyinaran Matahari Menurut Bulan Stasiun Klimatologi
Maros di Kabupaten Maros, 2022**
*Average Atmospheric Pressure, Wind Velocity and
Duration of Sunshine by Month According to the Maros
Climatological Station in Maros Regency, 2022*

Bulan Month	Tekanan Udara Atmospheric Pressure (mbar)	Kecapatan Angin Wind Velocity (knot)	Penyinaran Matahari Duration of Sunshine (jam)
(1)	(2)	(3)	(4)
Januari/ January	1009,3	3,5	4,2
Februari/ February	1008,5	3,8	3,9
Maret/ March	1008,2	3,8	5,0
April/April	1008,1	4,4	6,9
Mei/May	1008,3	4,0	6,5
Juni/June	1008,4	3,7	6,0
Juli/July	1008,3	3,8	6,9
Agustus/August	1008,6	3,9	7,4
September/September	1009,1	3,8	6,7
Oktober/October	1008,5	3,3	5,3
November/ November	1008,7	3,2	5,1
Desember/December	1007,8	3,5	4,1

Sumber/Source: Badan Meteorologi, Klimatologi, dan Geofisika Provinsi Sulawesi Selatan /Sulawesi Selatan Province of Meteorology, Climatology, and Geophysics Agency

Tabel
Table 1.2.11

**Rata-Rata Tekanan Udara, Kecepatan Angin dan
Penyinaran Matahari Menurut Bulan di Stasiun
Metereologi Hasanuddin di Kabupaten Maros, 2022**
*Average Atmospheric Pressure, Wind Velocity and Duration
of Sunshine by Month in Monitoring Station Metereology
Hasanuddin in Maros Regency, 2022*

Bulan Month	Tekanan Udara Atmospheric Pressure (mbar)	Kecapatan Angin Wind Velocity (knot)	Penyinaran Matahari Duration of Sunshine (jam)
(1)	(2)	(3)	(4)
Januari/ January	1008,3	2,4	4,6
Februari/ February	1007,6	2,3	4,3
Maret/ March	1007,2	2,0	5,6
April/April	1007,2	2,1	7,1
Mei/May	1007,4	1,8	6,6
Juni/June	1007,6	1,7	6,5
Juli/July	1007,6	1,9	6,8
Agustus/August	1007,8	2,2	7,2
September/September	1008,3	2,1	7,0
Oktober/October	1007,6	2,8	5,9
November/ November	1007,7	2,8	5,5
Desember/December	1006,8	3,0	4,4

Sumber/Source: Badan Meteorologi, Klimatologi, dan Geofisika Provinsi Sulawesi Selatan /*Sulawesi Selatan Province of Meteorology, Climatology, and Geophysics Agency*

Tabel
Table 1.2.12

**Rata-Rata Tekanan Udara, Kecepatan Angin dan
Penyinaran Matahari Menurut Bulan di Stasiun
Metereologi Maritim Paotere di Kota Makassar, 2022**
*Average Atmospheric Pressure, Wind Velocity and Duration
of Sunshine by Month in Monitoring Station Metereology
Maritim Paotere in Makassar Manucipality, 2022*

Bulan Month	Tekanan Udara Atmospheric Pressure (mbar)	Kecapatan Angin Wind Velocity (knot)	Penyinaran Matahari Duration of Sunshine (jam)
(1)	(2)	(3)	(4)
Januari/ January	1009,3	3,5	4,2
Februari/ February	1008,5	3,8	3,9
Maret/ March	1008,2	3,8	5,0
April/April	1008,1	4,4	6,9
Mei/May	1008,3	4,0	6,5
Juni/June	1008,4	3,7	6,0
Juli/July	1008,3	3,8	6,9
Agustus/August	1008,6	3,9	7,4
September/September	1009,1	3,8	6,7
Oktober/October	1008,5	3,3	5,3
November/ November	1008,7	3,2	5,1
Desember/December	1007,8	3,5	4,1

Sumber/Source: Badan Meteorologi, Klimatologi, dan Geofisika Provinsi Sulawesi Selatan /Sulawesi Selatan Province of Meteorology, Climatology, and Geophysics Agency

Tabel
Table 1.2.13

**Rata-Rata Tekanan Udara, Kecepatan Angin dan
Penyinaran Matahari Menurut Bulan di Stasiun
Metereologi Pongtiku di Kabupaten Tana Toraja, 2022**
*Average Atmospheric Pressure, Wind Velocity and Duration
of Sunshine by Month in Monitoring Station Metereology
Pongtiku in Tana Toraja Regency, 2022*

Bulan Month	Tekanan Udara Atmospheric Pressure (mbar)	Kecapatan Angin Wind Velocity (knot)	Penyinaran Matahari Duration of Sunshine (jam)
(1)	(2)	(3)	(4)
Januari/ January	913,9	2,9	5,0
Februari/ February	913,4	2,8	3,7
Maret/ March	913,3	2,7	4,5
April/April	913,6	2,5	5,8
Mei/May	914,1	2,6	5,3
Juni/June	914,1	2,6	5,6
Juli/July	914,2	2,4	3,9
Agustus/August	914,3	3,0	4,9
September/September	914,7	3,0	5,7
Oktober/October	914,0	2,6	6,3
November/ November	914,0	2,5	5,5
Desember/December	912,7	2,7	5,0

Sumber/Source: Badan Meteorologi, Klimatologi, dan Geofisika Provinsi Sulawesi Selatan /*Sulawesi Selatan Province of Meteorology, Climatology, and Geophysics Agency*

Tabel
Table 1.2.14

**Rata-Rata Tekanan Udara, Kecepatan Angin dan
Penyinaran Matahari Menurut Bulan di Stasiun
Metereologi Andi Jemma di Kabupaten Luwu Utara,
2022**
*Average Atmospheric Pressure, Wind Velocity and Duration
of Sunshine by Month in Monitoring Station Metereology
Andi Jemma in Luwu Utara Regency, 2022*

Bulan Month	Tekanan Udara Atmospheric Pressure (mbar)	Kecapatan Angin Wind Velocity (knot)	Penyinaran Matahari Duration of Sunshine (jam)
(1)	(2)	(3)	(4)
Januari/ January	1004,5	2,5	4,5
Februari/ February	1004,0	2,2	4,4
Maret/ March	1003,9	2,3	5,2
April/April	1004,3	2,2	4,9
Mei/May	1004,8	2,3	4,6
Juni/June	1005,0	2,0	6,0
Juli/July	1005,4	1,4	2,7
Agustus/August	1005,7	1,9	3,4
September/September	1005,8	2,2	5,6
Oktober/October	1004,7	1,2	6,0
November/ November	1004,6	1,9	5,7
Desember/December	1003,1	2,1	4,9

Sumber/Source: Badan Meteorologi, Klimatologi, dan Geofisika Provinsi Sulawesi Selatan /Sulawesi Selatan Province of Meteorology, Climatology, and Geophysics Agency

Tabel
Table 1.2.15

Jumlah Curah Hujan dan Banyaknya Hari Hujan Menurut Bulan di Stasiun Klimatologi Maros di Kabupaten Maros, 2022
Rainfall and Number of Rainy Days by Months in Monitoring Station Climatology Maros in Maros Regency, 2022

Bulan Month	Curah Hujan Precipitation (mm³)	Banyaknya Hari Hujan Number of Rainy Days
(1)	(2)	(3)
Januari/ January	669,7	21
Februari/ February	834,2	24
Maret/ March	324,2	17
April/April	134,7	13
Mei/May	340,9	14
Juni/June	198,7	20
Juli/July	34,4	8
Agustus/August	74,3	9
September/September	154,9	13
Oktober/October	355,0	23
November/ November	567,2	24
Desember/December	962,7	23

Sumber/Source: Badan Meteorologi, Klimatologi, dan Geofisika Provinsi Sulawesi Selatan /Sulawesi Selatan Province of Meteorology, Climatology, and Geophysics Agency

Tabel
Table 1.2.16

Jumlah Curah Hujan dan Banyaknya Hari Hujan Menurut Bulan di Stasiun Meteorologi Hasanuddin di Kabupaten Maros, 2022
Rainfall and Number of Rainy Days by Months in Monitoring Station Meteorology Hasanuddin in Maros Regency, 2022

Bulan Month	Curah Hujan Precipitation (mm ³)	Banyaknya Hari Hujan Number of Rainy Days
(1)	(2)	(3)
Januari/ January	653,5	22
Februari/ February	788,7	22
Maret/ March	362,1	17
April/April	92,6	14
Mei/May	374,0	17
Juni/June	309,5	20
Juli/July	41,1	6
Agustus/August	58,5	10
September/September	133,5	11
Oktober/October	445,4	24
November/ November	721,3	24
Desember/December	982,1	24

Sumber/Source: Badan Meteorologi, Klimatologi, dan Geofisika Provinsi Sulawesi Selatan /Sulawesi Selatan Province of Meteorology, Climatology, and Geophysics Agency

Tabel
Table 1.2.17

Jumlah Curah Hujan dan Banyaknya Hari Hujan Menurut Bulan di Stasiun Metereologi Maritim Paotere di Kota Makassar, 2022
Rainfall and Number of Rainy Days by Months in Monitoring Station Metereology Maritim Paotere in Makassar Manucipality, 2022

Bulan Month	Curah Hujan Precipitation (mm ³)	Banyaknya Hari Hujan Number of Rainy Days
(1)	(2)	(3)
Januari/ January	765,0	26
Februari/ February	660,3	25
Maret/ March	236,2	18
April/April	63,3	11
Mei/May	313,2	14
Juni/June	104,6	19
Juli/July	7,6	5
Agustus/August	41,7	9
September/September	47,9	8
Oktober/October	389,6	20
November/ November	341,4	23
Desember/December	751,1	22

Sumber/Source: Badan Meteorologi, Klimatologi, dan Geofisika Provinsi Sulawesi Selatan /Sulawesi Selatan Province of Meteorology, Climatology, and Geophysics Agency

Tabel
Table 1.2.18

Jumlah Curah Hujan dan Banyaknya Hari Hujan Menurut Bulan di Stasiun Meteorologi Pongtiku di Kabupaten Tana Toraja, 2022
Rainfall and Number of Rainy Days by Months in Monitoring Station Meteorology Pongtiku in Tana Toraja Regency, 2022

Bulan Month	Curah Hujan Precipitation (mm ³)	Banyaknya Hari Hujan Number of Rainy Days
(1)	(2)	(3)
Januari/ January	206,0	19
Februari/ February	254,6	19
Maret/ March	273,3	21
April/April	394,5	24
Mei/May	281,1	21
Juni/June	158,5	20
Juli/July	165,2	20
Agustus/August	248,4	19
September/September	103,8	16
Oktober/October	230,6	27
November/ November	343,2	24
Desember/December	352,4	19

Sumber/Source: Badan Meteorologi, Klimatologi, dan Geofisika Provinsi Sulawesi Selatan /Sulawesi Selatan Province of Meteorology, Climatology, and Geophysics Agency

Tabel
Table 1.2.19

Jumlah Curah Hujan dan Banyaknya Hari Hujan Menurut Bulan di Stasiun Metereologi Andi Jemma di Kabupaten Luwu Utara, 2022
Rainfall and Number of Rainy Days by Months in Monitoring Station Metereology Andi Jemma in Luwu Utara Regency, 2022

Bulan Month	Curah Hujan Precipitation (mm ³)	Banyaknya Hari Hujan Number of Rainy Days
(1)	(2)	(3)
Januari/ January	233,0	21
Februari/ February	395,5	22
Maret/ March	488,1	21
April/April	411,4	18
Mei/May	397,6	23
Juni/June	490,5	27
Juli/July	471,5	22
Agustus/August	532,6	24
September/September	264,8	21
Oktober/October	282,8	22
November/ November	473,0	25
Desember/December	323,8	14

Sumber/Source: Badan Meteorologi, Klimatologi, dan Geofisika Provinsi Sulawesi Selatan /Sulawesi Selatan Province of Meteorology, Climatology, and Geophysics Agency

02

PEMERINTAHAN Government

Jumlah Aparatur Sipil Negara (ASN) Lingkup Pemerintah Kabupaten/Kota dan Pemerintah Provinsi di Sulawesi Selatan, Desember 2022
Number of State Civil Servants (ASN) Scope of Regency/Municipality Government and Provincial Government in Sulawesi Selatan, December 2022



Lingkup
Pemprov
Provincial Government

62.468
orang/people



Lingkup
Pemkab/Pemkot
Regency/Municipality
Government

122.553
orang/people

Jumlah Aparatur Sipil Negara (ASN)

Lingkup Pemerintah Provinsi di Sulawesi Selatan, Desember 2022
Number of State Civil Servants (ASN) Scope of
Provincial Government in Sulawesi Selatan, December 2022

Perempuan/Female

30.716
orang/people

Laki-laki/Male

31.752
orang/people



PENJELASAN TEKNIS

1. Badan Pusat Statistik (BPS) telah melakukan pendataan Potensi Desa (Podes) sejak tahun 1980. Sejak saat itu, Podes dilaksanakan secara rutin sebanyak 3 kali dalam kurun waktu sepuluh tahun untuk mendukung kegiatan Sensus Penduduk, Sensus Pertanian, ataupun Sensus Ekonomi. Dengan demikian, fakta penting terkait ketersediaan infrastruktur dan potensi yang dimiliki oleh setiap wilayah dapat dipantau perkembangannya secara berkala dan terus menerus.
2. Desa adalah desa dan desa adat atau yang disebut dengan nama lain adalah kesatuan masyarakat hukum yang memiliki batas wilayah yang berwenang untuk mengatur dan mengurus urusan pemerintahan, kepentingan masyarakat setempat berdasarkan prakarsa masyarakat, hak asal usul dan atau hak tradisional yang diakui dan dihormati dalam Pemerintahan NKRI.
3. Anggota Dewan Perwakilan Rakyat Daerah (DPRD) dipilih melalui pemilihan umum (pemilu) dan dilantik dalam masa jabatan lima tahun.
4. Susunan pemerintahan Republik

TECHNICAL NOTES

1. *The BPS- Statistics of Indonesia has been carrying out data collection on Village Potential (Podes) since 1980. Since then, Podes has been routinely conducted 3 times in ten years to support the Population Census, Agricultural Census, or Economic Census activities. Thus, important facts related to the availability of infrastructure and the potential possessed by each region can be monitored periodically and continuously.*
2. *Villages are customary villages and villages or what are referred to by other names are legal community units which have territorial limits that are authorized to regulate and manage government affairs, interests of local communities based on community initiatives, origin and / or traditional rights recognized and respected in the Government NKRI.*
3. *Regional House of Representatives (DPRD) members are elected through a general election and appointed for a five-years membership.*
4. *The government structure of the Republic of Indonesia period 2009–2014 consists of president, vice president, state supreme agencies,*

Indonesia periode 2014–2020 terdiri dari presiden, wakil presiden, lembaga tinggi negara, kementerian, setingkat menteri, dan Lembaga Pemerintahan Non Kementerian (LPNK).

ministries, ministerial level institutions, and non-ministerial institutions.

<https://sulsel.bps.go.id>

ULASAN

Sulawesi Selatan merupakan salah satu provinsi Indonesia yang terletak dibagian selatan Sulawesi. Ibu Kota Provinsi Sulawesi Selatan adalah Makassar, namun ada 2 kota lagi yang dimiliki yaitu Kota ParePare dan Kota Palopo. Berdasarkan Keputusan Menteri Dalam Negeri No. 050-145 Tahun 2022, Sulawesi Selatan memiliki 24 Kabupaten yang terdiri dari 311 kecamatan

Wakil rakyat yang duduk pada lembaga legislatif, yaitu Dewan Perwakilan Rakyat Daerah dengan jumlah 85 orang diantaranya perempuan 23 orang dan laki-laki 62 orang. Masing-masing anggota DPRD berasal dari 11 partai politik.

Sejauh ini pegawai negeri sipil yang dimiliki instansi pemerintahan provinsi Sulawesi selatan sebanyak 62.468 orang, dengan jumlah perempuan 31.752 orang dan jumlah laki-laki 30.716 orang. Rata-rata tingkat pendidikan tertinggi yang paling banyak dimiliki pegawai negeri sipil yaitu Sarjana/S1, yaitu sebanyak 33.417 orang.

Lebih dari setengah dari pegawai negeri sipil provinsi Sulawesi selatan memiliki tingkat golongan yang sama yaitu golongan 3/range 3. Jabatan terbanyak dari pegawai negeri sipil yaitu Fungsional Umum sejumlah 24.489 orang.

DESCRIPTION

Sulawesi Selatan is located in the southern part of Sulawesi. The capital city of Sulawesi Selatan is Makassar, but there are two other cities, Pare-Pare and Palopo. According to Decree of Domestic Affairs Minister Number 050-145 Year of 2022, Sulawesi Selatan has 24 regencies which consist of 311 subdistricts.

Representatives who sit on the legislature, the Legislative Council by the number of 85 people, 23 women and 62 men. Each member of Parliament from 11 different political parties.

So far civil servants owned by Sulawesi Selatan provincial government agencies as many as 62,468 officers, with the number of women 31,752 females and the number of men 30716 males. The average of the highest educational level of the most widely owned civil servants is Undergraduates/Bachelor Degree.

More than half of the civil servants in Sulawesi Selatan provincial government have the same grade levels namely class III/ range III. Most positions of civil servants are in General Functional Positions amounting to 24,489 officers.

Gambar 2.1
Figures

Persentase Pegawai Negeri Sipil Menurut Tingkat Pendidikan di Provinsi Sulawesi Selatan, Desember 2022
Percentage of Civil Servants by Educational Level in Sulawesi Selatan Province, December 2022

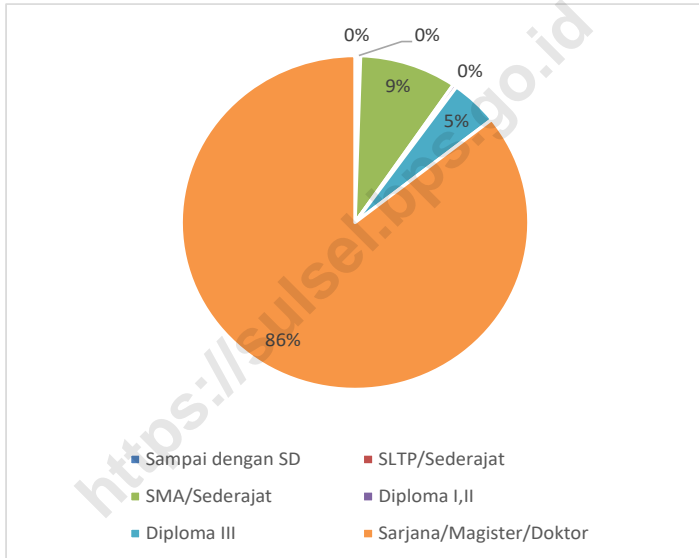

Catatan/Note: -
Sumber/Source: Badan Kepegawaian Daerah Provinsi Sulawesi Selatan/Regional Official Administration Board of Sulawesi Selatan Province

2.1 WILAYAH ADMINISTRATIF ADMINISTRATIVE AREA

Tabel 2.1.1 **Jumlah Kecamatan Menurut Kabupaten/Kota di Provinsi Sulawesi Selatan, 2018–2022**
Table 2.1.1 **Number of Subdistricts by Regency/Municipality in Sulawesi Selatan Province, 2018–2022**

Kabupaten/Kota Regency/Municipality	2018	2019	2020	2021	2022
(1)	(2)	(3)	(4)	(5)	(6)
Kepulauan Selayar	11	11	11	11	11
Bulukumba	10	10	10	10	10
Bantaeng	8	8	8	8	8
Jeneponto	11	11	11	11	11
Takalar	9	10	10	10	10
Gowa	18	18	18	18	18
Sinjai	9	9	9	9	9
Maros	14	14	14	14	14
Pangkajene Dan Kepulauan	13	13	13	13	13
Barru	7	7	7	7	7
Bone	27	27	27	27	27
Soppeng	8	8	8	8	8
Wajo	14	14	14	14	14
Sidenreng Rappang	11	11	11	11	11
Pinrang	12	12	12	12	12
Enrekang	12	12	12	12	12
Luwu	22	22	22	22	22
Tana Toraja	19	19	19	19	19
Luwu Utara	15	15	15	15	15
Luwu Timur	11	11	11	11	11
Toraja Utara	21	21	21	21	21
Kota Makassar	15	15	15	15	15
Kota Parepare	4	4	4	4	4
Kota Palopo	9	9	9	9	9
Sulawesi Selatan	310	311	311	311	311

Catatan/Note: -

Sumber/Source: Keputusan Menteri Dalam Negeri No. 050-145 Tahun 2022 Tentang Kode, Data Wilayah Administrasi Pemerintahan dan Pulau Tahun 2021/ Decree of Domestic Affairs Minister Number 050-145 Year of 2022 About Code, Administrative Regional Data and Islands Year of 2021

Tabel
Table 2.1.2**Jumlah Desa¹/Kelurahan Menurut Kabupaten/Kota di
Provinsi Sulawesi Selatan, 2018–2022**
**Number of Villages¹/Kelurahan by Regency/Municipality in
Sulawesi Selatan Province, 2018–2022**

Kabupaten/Kota Regency/Municipality	2018	2019	2020	2021	2022
(1)	(2)	(3)	(4)	(5)	(6)
Kepulauan Selayar	88	88	88	88	88
Bulukumba	136	136	136	136	136
Bantaeng	67	67	67	67	67
Jeneponto	113	113	113	113	113
Takalar ²	100	100	100	100	100
Gowa	167	167	167	167	167
Sinjai	80	80	80	80	80
Maros	103	103	103	103	103
Pangkajene Dan Kepulauan	103	103	103	103	103
Barru	55	55	55	55	55
Bone	372	372	372	372	372
Soppeng	70	70	70	70	70
Wajo	190	190	190	190	190
Sidenreng Rappang	106	106	106	106	106
Pinrang	108	108	108	109	109
Enrekang	129	129	129	129	129
Luwu	227	227	227	227	227
Tana Toraja	159	159	159	159	159
Luwu Utara	174	174	174	174	174
Luwu Timur	128	130	130	129	129
Toraja Utara	151	151	151	151	151
Kota Makassar	153	153	153	153	153
Kota Parepare	22	22	22	22	22
Kota Palopo	48	48	48	48	48
Sulawesi Selatan	3 049	3 051	3 051	3 051	3 051

- Catatan/Note: 2018: ¹Termasuk Unit Permukiman Transmigrasi (UPT)/*Include Transmigration Settlement Unit*;
 2019: ¹Termasuk kelurahan dan Unit Permukiman Transmigrasi (UPT)/*Include Transmigration Settlement Unit*
²Updating data dari 2019 Semester 1 ke 2019 Semester 2
 2020: ¹Termasuk Unit Permukiman Transmigrasi (UPT)/*Include Transmigration Settlement Unit*;
 2021: ¹Termasuk Unit Permukiman Transmigrasi (UPT)/*Include Transmigration Settlement Unit*;
 2022: ¹Termasuk Unit Permukiman Transmigrasi (UPT)/*Include Transmigration Settlement Unit*;
- Sumber/Source: 2018: Peraturan Kepala Badan Pusat Statistik Nomor 3 Tahun 2019 Tanggal 6 Mei 2019 tentang Perubahan Atas Peraturan Kepala Badan Pusat Statistik Nomor 90 Tahun 2018 tentang Kode dan Nama Wilayah Kerja Statistik Tahun 2018/Chief Statistician Regulation Number 3/2019, May 6 2019, as a revision of Chief Statistician Regulation Number 90 of 2018 on Code and Name of Regional Level of Data Collection.
 2019: Peraturan Badan Pusat Statistik Nomor 3 Tahun 2020
 2020: Peraturan Badan Pusat Statistik Nomor 1 Tahun 2021 Tanggal 25 Mei 2021 tentang Kode dan Nama Wilayah Kerja Statistik Tahun 2020
 2021: Peraturan Badan Pusat Statistik Nomor 5 Tahun 2021 Tanggal 30 Desember 2021 tentang Perubahan Atas Peraturan Badan Pusat Statistik Nomor 1 Tahun 2021 tentang Kode dan Nama Wilayah Kerja Statistik Tahun 2021
 2022: Kegiatan Pemutakhiran Kerangka Geospasial ST2023, Kondisi 2022 Semester 1

2.2 DEWAN PERWAKILAN RAKYAT DAERAH REGIONAL HOUSE OF REPRESENTATIVES

Tabel 2.2.1 **Jumlah Anggota Dewan Perwakilan Rakyat Daerah Menurut Partai Politik dan Jenis Kelamin di Provinsi Sulawesi Selatan, 2019 - 2024**
Number of Regional House of Representatives's Members by Political Parties and Sex in Sulawesi Selatan Province, 2019 - 2024

Partai Politik <i>Political Parties</i>	Laki-laki <i>Male</i>	Perempuan <i>Female</i>	Jumlah <i>Total</i>
(1)	(2)	(3)	(4)
Partai Golongan Karya	10	3	13
Partai Nasdem	7	3	10
Partai Gerindra	8	3	11
Partai Demokrat	7	0	7
Partai Keadilan Sejahtera	8	4	12
Partai PDI Perjuangan	3	3	6
Partai Kebangkitan Bangsa	3	5	8
Partai Amanat Nasional	1	0	1
Partai Persatuan Pembangunan	6	2	8
Partai Hanura	8	0	8
Partai Perindo	1	0	1
Sulawesi Selatan	62	23	85

Catatan/Note: -

Sumber/Source: Sekretaris DPRD Provinsi Sulawesi Selatan/ *House of Parliament of Sulawesi Selatan Province*

Tabel
Table 2.2.2

**Jumlah Anggota Dewan Perwakilan Rakyat Daerah
Menurut Partai Politik dan Bidang Komisi di Sulawesi
Selatan, 2019 - 2024**
*Number of Regional House of Representatives's Members by
Political Party and Commission and Sex in Sulawesi Selatan
Province, 2019 - 2024*

Partai Politik <i>Political Parties</i>	Komisi/Commission				
	Bidang Pemerintahan/ <i>Field of Government</i>	Bidang Ekonomi/ <i>Field of Economy</i>	Bidang Keuangan/ <i>Field of Finance</i>	Bidang Pembangunan/ <i>Field of Development</i>	Bidang Kesra/ <i>Field of Wealth</i>
(1)	(2)	(3)	(4)	(5)	(6)
Partai Golongan Karya	2	2	2	3	2
Partai Nasdem	2	2	1	2	2
Partai Gerindra	1	2	2	2	2
Partai Demokrat	1	1	1	1	2
Partai Keadilan Sejahtera	2	3	2	2	1
Partai PDI Perjuangan	1	2	1	1	1
Partai Kebangkitan Bangsa	1	2	2	1	1
Partai Amanat Nasional	-	-	-	-	1
Partai Persatuan Pembangunan	1	1	2	2	2
Partai Hanura	1	2	1	2	2
Partai Perindo	-	-	-	1	-
Sulawesi Selatan	12	17	14	17	16

Catatan/Note: -

Sumber/Source: Sekretaris DPRD Provinsi Sulawesi Selatan/ House of Parliament of Sulawesi Selatan Province

2.3 SUMBER DAYA MANUSIA HUMAN RESOURCES

Tabel 2.3.1 Jumlah Pegawai Negeri Sipil Menurut Kabupaten/Kota dan Jenis Kelamin di Provinsi Sulawesi Selatan, Desember 2021 dan Desember 2022
Number of Civil Servants by Regency/Municipality and Sex in Sulawesi Selatan Province, December 2021 and December 2022

Kabupaten/Kota <i>Regency/Municipality</i>	Desember 2021		Jumlah <i>Total</i>
	Laki-laki <i>Male</i>	Perempuan <i>Female</i>	
(1)	(2)	(3)	(4)
Kepulauan Selayar	1 453	2 164	3 617
Bulukumba	2 422	3 567	5 989
Bantaeng	1 553	2 395	3 948
Jeneponto	2 315	2 996	5 311
Takalar	1 918	2 900	4 818
Gowa	2 822	4 829	7 651
Sinjai	1 830	2 751	4 581
Maros	2 590	3 764	6 354
Pangkajene Dan Kepulauan	2 163	3 461	5 624
Barru	1 485	2 442	3 927
Bone	3 074	5 248	8 322
Soppeng	1 852	3 168	5 020
Wajo	2 171	3 613	5 784
Sidenreng Rappang	1 876	2 996	4 872
Pinrang	2 185	3 367	5 552
Enrekang	1 744	2 590	4 334
Luwu	2 110	3 541	5 651
Tana Toraja	1 851	2 434	4 285
Luwu Utara	2 054	2 818	4 872
Luwu Timur	1 445	2 501	3 946
Toraja Utara	1 511	2 086	3 597
Kota Makassar	3 599	6 959	10 558
Kota Parepare	1 387	2 275	3 662
Kota Palopo	1 633	2 715	4 348
Sulawesi Selatan	32 225	30 823	63 048

Lanjutan Tabel/*Continued Table 2.3.1*

Kabupaten/Kota <i>Regency/Municipality</i>	Desember 2022		
	Laki-laki <i>Male</i>	Perempuan <i>Female</i>	Jumlah <i>Total</i>
(1)	(5)	(6)	(7)
Kepulauan Selayar	1 390	2 145	3 535
Bulukumba	2 276	3 610	5 886
Bantaeng	1 491	2 447	3 938
Jeneponto	2 164	2 863	5 027
Takalar	1 822	2 801	4 623
Gowa	2 334	4 282	6 616
Sinjai	1 856	2 876	4 732
Maros	2 461	3 700	6 161
Pangkajene Dan Kepulauan	2 108	3 455	5 563
Barru	1 405	2 349	3 754
Bone	2 876	5 109	7 985
Soppeng	1 727	3 048	4 775
Wajo	2 028	3 473	5 501
Sidenreng Rappang	1 786	2 920	4 706
Pinrang	2 066	3 286	5 352
Enrekang	1 664	2 571	4 235
Luwu	2 024	3 523	5 547
Tana Toraja	1 734	2 403	4 137
Luwu Utara	1 996	2 896	4 892
Luwu Timur	1 411	2 503	3 914
Toraja Utara	1 430	2 030	3 460
Kota Makassar	3 494	6 824	10 318
Kota Parepare	1 362	2 273	3 635
Kota Palopo	1 593	2 668	4 261
Sulawesi Selatan	46 498	76 055	122 553

Catatan/*Note*: -Sumber/*Source*: Badan Kepegawaian Negara/*National Administration Board*

Tabel
Table 2.3.2**Jumlah Pegawai Negeri Sipil Menurut Jabatan dan Jenis Kelamin di Provinsi Sulawesi Selatan, Desember 2021 dan Desember 2022**
Number of Civil Servants by Occupation and Sex in Sulawesi Selatan Province, December 2021 dan December 2022

Jabatan Occupation	2021		Jumlah Total
	Laki-laki Male	Perempuan Female	
(1)	(2)	(3)	(4)
Jabatan Pimpinan Tinggi Utama <i>Senior Executives</i>	-	-	-
Jabatan Pimpinan Tinggi Madya <i>Middle Executives</i>	5	-	5
Jabatan Pimpinan Tinggi Pratama <i>Junior Executives</i>	95	19	114
Administrator/Administrator	524	232	756
Pengawas/Supervisor	1 566	963	2 529
Eselon V/5th Echelon	311	158	469
Jabatan Fungsional Dosen <i>Certain Functional Position for Lecturer</i>	2 827	1 804	4 631
Jabatan Fungsional Guru <i>Certain Functional Position for Teacher</i>	6 961	10 280	17 241
Jabatan Fungsional Medis <i>Certain Functional Position for Medical Field</i>	706	2 608	3 314
Jabatan Fungsional Teknis/ <i>Certain Functional Position for Technical Field</i>	4 622	3 558	8 180
Jabatan Fungsional Umum/Pelaksana <i>General Functional Position</i>	14 608	11 201	25 809
Jumlah/Total	32 225	30 823	63 048

Lanjutan Tabel/*Continued Table 2.3.2*

Jabatan <i>Occupation</i>	2022		
	Laki-laki <i>Male</i>	Perempuan <i>Female</i>	Jumlah <i>Total</i>
(1)	(5)	(6)	(7)
Jabatan Pimpinan Tinggi Utama <i>Senior Executives</i>	-	-	-
Jabatan Pimpinan Tinggi Madya <i>Middle Executives</i>	3	1	4
Jabatan Pimpinan Tinggi Pratama <i>Junior Executives</i>	130	33	163
Administrator/ <i>Administrator</i>	540	221	761
Pengawas/ <i>Supervisor</i>	1 245	688	1 933
Eselon V/ <i>5th Echelon</i>	223	114	337
Jabatan Fungsional Dosen <i>Certain Functional Position for Lecturer</i>	2 870	1 877	4 747
Jabatan Fungsional Guru <i>Certain Functional Position for Teacher</i>	6 790	10 237	17 027
Jabatan Fungsional Medis <i>Certain Functional Position for Medical Field</i>	738	2 684	3 422
Jabatan Fungsional Teknis/ <i>Certain Functional Position for Technical Field</i>	5 392	4 193	9 585
Jabatan Fungsional Umum/ <i>Pelaksana General Functional Position</i>	13 821	10 668	24 489
Jumlah/<i>Total</i>	31 752	30 716	62 468

Catatan/*Note*: -Sumber/*Source*: Badan Kepegawaian Negara/*National Administration Board*

Tabel
Table 2.3.3

Jumlah Pegawai Negeri Sipil Menurut Tingkat Pendidikan dan Jenis Kelamin di Provinsi Sulawesi Selatan, Desember 2021 dan Desember 2022
Number of Civil Servants by Educational Level and Sex in Sulawesi Selatan Province, December 2021 and December 2022

Tingkat Pendidikan Educational Level	2021		
	Laki-laki Male	Perempuan Female	Jumlah Total
(1)	(2)	(3)	(4)
Sekolah Dasar (SD) Primary School	234	25	259
Sekolah Menengah Pertama (SMP) Junior High School	270	38	308
Sekolah Menengah Atas (SMA) Senior High School	5 975	3 021	8 996
Diploma I/Akta I Diploma I/Akta I	357	181	538
Diploma II/Akta II Diploma II/Akta II	63	107	170
Diploma III/Akta III Diploma III/Akta III	1 262	1 950	3 212
Diploma IV/Akta IV Diploma IV/Akta IV	554	559	1 113
S1/Sarjana Under Graduate/Bachelor	15 560	18 864	34 424
S2/Pasca Sarjana Graduate	6 821	5 555	12 376
S3/Doktor/Ph.D Post Graduate	1 129	523	1 652
Jumlah/Total	32 225	30 823	63 048

Lanjutan Tabel/*Continued Table 2.3.3*

Tingkat Pendidikan <i>Educational Level</i>	2022		
	Laki-laki <i>Male</i>	Perempuan <i>Female</i>	Jumlah <i>Total</i>
(1)	(5)	(6)	(7)
Sekolah Dasar (SD) <i>Primary School</i>	185	17	202
Sekolah Menengah Pertama (SMP) <i>Junior High School</i>	226	28	254
Sekolah Menengah Atas (SMA) <i>Senior High School</i>	5 683	2 799	8 482
Diploma I/Akta I <i>Diploma I/Akta I</i>	392	230	622
Diploma II/Akta II <i>Diploma II/Akta II</i>	55	97	152
Diploma III/Akta III <i>Diploma III/Akta III</i>	1 467	2 155	3 622
Diploma IV/Akta IV <i>Diploma IV/Akta IV</i>	613	606	1 219
S1/Sarjana <i>Under Graduate/Bachelor</i>	15 008	18 409	33 417
S2/Pasca Sarjana <i>Graduate</i>	6 861	5 768	12 629
S3/Doktor/Ph.D <i>Post Graduate</i>	1 262	607	1 869
Jumlah/Total	31 752	30 716	62 468

Catatan/Note: -

Sumber/Source: Badan Kepegawaian Negara/*National Administration Board*

Tabel
Table 2.3.4

**Jumlah Pegawai Negeri Sipil Menurut Tingkat
Kepangkatan dan Jenis Kelamin di Provinsi Sulawesi
Selatan, Desember 2021 dan Desember 2022**
*Number of Civil Servants by Hierarchy and Sex in Sulawesi
Selatan Province, December 2021 and December 2022*

Pangkat/Golongan/Ruang Hierarchy	2021		
	Laki-laki Male	Perempuan Female	Jumlah Total
(1)	(2)	(3)	(4)
Golongan I/Range I	311	44	355
1. I/A (Juru Muda/Junior Clerk)	5	3	8
2. I/B (Juru Muda Tingkat I/First Class Junior Clerk)	93	6	99
3. I/C (Juru/Clerk)	58	12	70
4. I/D (Juru Tingkat I/First Class Clerk)	155	23	178
Golongan II/Range II	5 562	2 979	8 541
5. II/A (Pengatur Muda/Junior Supervisor)	1 199	436	1 635
6. II/B (Pengatur Muda Tingkat I/First Class Junior Supervisor)	1 084	657	1 741
7. II/C (Pengatur/ Supervisor)	1 298	662	1 960
8. II/D (Pengatur Tingkat I/First Class Supervisor)	1 981	1 224	3 205
Golongan III/Range III	17 051	18 256	35 307
9. III/A (Penata Muda/Junior Superintendent)	3 427	3 269	6 696
10. III/B (Penata Muda Tingkat I/First Class Junior Superintendent)	4 218	4 323	8 541
11. III/C (Penata)/Superintendent	3 784	4 101	7 885
12. III/D (Penata Tingkat I/First Class Superintendent)	5 622	6 563	12 185
Golongan IV/Range IV	9 301	9 544	18 845
13. IV/A (Pembina/Administrator)	4 435	5 139	9 574
14. IV/B (Pembina Tingkat I/First Class Administrator)	3 722	3 777	7 499
15. IV/C (Pembina Utama Muda/Junior Administrator)	581	432	1 013
16. IV/D (Pembina Utama Madya/Middle Administrator)	345	130	475
17. IV/E (Pembina Utama/Senior Administrator)	218	66	284
Jumlah/Total	32 225	30 823	63 048

Lanjutan Tabel/*Continued Table 2.3.4*

Pangkat/Golongan/Ruang <i>Hierarchy</i>	2022		
	Laki-laki <i>Male</i>	Perempuan <i>Female</i>	Jumlah <i>Total</i>
(1)	(5)	(6)	(7)
Golongan I/Range I	235	31	266
1. I/A (Juru Muda/ <i>Junior Clerk</i>)	4	1	5
2. I/B (Juru Muda Tingkat I/ <i>First Class Junior Clerk</i>)	50	4	54
3. I/C (Juru/ <i>Clerk</i>)	63	9	72
4. I/D (Juru Tingkat I/ <i>First Class Clerk</i>)	118	17	135
Golongan II/Range II	5 693	3 172	8 865
5. II/A (Pengatur Muda/ <i>Junior Supervisor</i>)	942	425	1 367
6. II/B (Pengatur Muda Tingkat I/ <i>First Class Junior Supervisor</i>)	1 291	520	1 811
7. II/C (Pengatur/ <i>Supervisor</i>)	1 493	1 041	2 534
8. II/D (Pengatur Tingkat I/ <i>First Class Supervisor</i>)	1 967	1 186	3 153
Golongan III/Range III	16 704	17 781	34 485
9. III/A (Penata Muda/ <i>Junior Superintendent</i>)	3 420	3 139	6 559
10. III/B (Penata Muda Tingkat I/ <i>First Class Junior Superintendent</i>)	4 199	4 299	8 498
11. III/C (Penata)/ <i>Superintendent</i>	3 492	3 678	7 170
12. III/D (Penata Tingkat I/ <i>First Class Superintendent</i>)	5 593	6 665	12 258
Golongan IV/Range IV	9 120	9 732	18 852
13. IV/A (Pembina/ <i>Administrator</i>)	4 312	5 138	9 450
14. IV/B (Pembina Tingkat I/ <i>First Class Administrator</i>)	3 632	3 856	7 488
15. IV/C (Pembina Utama Muda/ <i>Junior Administrator</i>)	630	523	1 153
16. IV/D (Pembina Utama Madya/ <i>Middle Administrator</i>)	345	147	492
17. IV/E (Pembina Utama/ <i>Senior Administrator</i>)	201	68	269
Jumlah/Total	31 752	30 716	62 468

Catatan/Note: -

Sumber/Source: Badan Kepegawaian Negara/*National Administration Board*

Tabel
Table 2.3.5

**Jumlah Pegawai Negeri Sipil Menurut Dinas/Instansi
Pemerintah dan Jenis Kelamin, Desember 2021 dan
Desember 2022**
*Number of Civil Servants by Government Agencies and Sex,
December 2021 dan December 2022*

Dinas/Instansi Pemerintahan <i>Government Agencies</i>	2021		Jumlah Total
	Laki-laki Male	Perempuan Female	
(1)	(2)	(3)	(4)
PNS Daerah Kab./Kota DPK pada Instansi lain	1	2	3
PNS Daerah Kab./Kota yang bekerja pada Kab./Kota	483	644	1 127
PNS Daerah Propinsi DPB pada Instansi lain		2	2
PNS Daerah Propinsi DPK pada Instansi lain	3	1	4
PNS Daerah Propinsi yang bekerja pada Propinsi	10 178	12 013	22 191
PNS Pusat DPB pada Instansi lain	2		2
PNS Pusat DPB pada Pemerintah Kabupaten/Kota	2		2
PNS Pusat DPB pada Pemerintah Propinsi	1	1	2
PNS Pusat DPK pada Instansi lain	3	1	4
PNS Pusat DPK pada Pemerintah Kabupaten/Kota	3	1	4
PNS Pusat DPK pada Pemerintah Propinsi	1		1
PNS Pusat yang bekerja pada Departemen/ Lembaga	21 548	18 158	39 706
Jumlah/Total			

Lanjutan Tabel/*Continued Table 2.3.5*

Dinas/Instansi Pemerintahan <i>Government Agencies</i>	2022		Jumlah Total
	Laki-laki Male	Perempuan Female	
(1)	(5)	(6)	(7)
PNS Daerah Kab./Kota DPK pada Instansi lain	1	3	4
PNS Daerah Kab./Kota yang bekerja pada Kab./Kota	541	693	1 234
PNS Daerah Propinsi DPB pada Instansi lain		2	2
PNS Daerah Propinsi DPK pada Instansi lain	3	1	4
PNS Daerah Propinsi yang bekerja pada Propinsi	9 581	11 606	21 187
PNS Pusat DPB pada Instansi lain	1		1
PNS Pusat DPB pada Pemerintah Kabupaten/Kota	2		2
PNS Pusat DPB pada Pemerintah Propinsi	1	1	2
PNS Pusat DPK pada Instansi lain	3	1	4
PNS Pusat DPK pada Pemerintah Kabupaten/Kota	2	1	3
PNS Pusat DPK pada Pemerintah Propinsi	1		1
PNS Pusat yang bekerja pada Departemen/ Lembaga	21 616	18 408	40 024
Jumlah/Total	31 752	30 716	62 468

Catatan/Note: -

Sumber/Source: Badan Kepegawaian Negara/*National Administration Board*

2.4 KEUANGAN DAERAH GOVERNMENT FINANCE

Tabel 2.4.1 Realisasi Pendapatan Pemerintah Provinsi Menurut Jenis Pendapatan (rupiah) di Provinsi Sulawesi Selatan, 2019 –2022
Actual Provincial Government Revenues by Kind of Revenues (rupiahs) in Sulawesi Selatan Province, 2019 –2022

Jenis Pendapatan/Kind of Revenues	2019	2020
(1)	(2)	(3)
1. Pendapatan Asli Daerah (PAD)/Regional Revenue	4 138 631 215 915	3 890 209 264 434
1.1 Pajak Daerah/Regional Tax	3 710 611 599 841	3 362 622 269 609
1.2 Retribusi Daerah/Regional Retribution	40 884 402 524	36 925 738 355
1.3 Hasil Perusahaan Milik Daerah dan Pengelolaan Kekayaan Daerah yang Dipisahkan/Regional-Owned Company Revenue and Separated Management of Regional Wealth	111 357 119 117	115 022 553 678
1.4 Lain-lain PAD yang Sah/Other Regional Revenue	275 778 094 433	375 638 702 792
2. Dana Perimbangan/Balance Funds	5 417 262 552 592	5 399 732 629 887
2.1 Bagi Hasil Pajak/Tax Sharing Revenue	121 194 238 889	227 208 139 957
2.2 Bagi Hasil Bukan Pajak/Sumber Daya Alam/Non-Tax Sharing Revenue/Natural Resources	48 602 676 991	44 922 189 614
2.3 Dana Alokasi Umum/General Allocation Fund	2 586 312 342 000	2 349 993 034 000
2.4 Dana Alokasi Khusus/Special Allocation Fund	2 632 211 446 712	2 773 109 266 316
2.5 Dana Insentif Daerah / Regional Incentive Fund	28 941 848 000	4 500 000 000
3. Lain-lain Pendapatan yang Sah/Other Revenue	18 017 093 454	75 529 621 005
3.1 Pendapatan Hibah/Grant	18 017 093 454	75 529 621 005
3.2 Dana Darurat/Emergency Fund	-	-
3.3 Dana Bagi Hasil Pajak dari Provinsi dan Pemerintah Daerah Lainnya/Tax Sharing Revenue from Provincial and Other Regional Governments	-	-
3.4 Dana Penyesuaian dan Otonomi Daerah/Regional Adjustment and Autonomy Fund	-	-
3.5 Bantuan Keuangan dari Provinsi atau Pemerintah Daerah Lainnya/Financial Assistance from Provincial or Other Regional Governments	-	-
3.6 Lainnya/Others	-	-
Jumlah/Total	9 573 910 861 961	9 365 471 515 326

Lanjutan Tabel/*Continued Table 2.4.1*

Jenis Pendapatan/ <i>Kind of Revenues</i>	2021	2022*
(1)	(4)	(5)
1. Pendapatan Asli Daerah (PAD)/<i>Regional Revenue</i>	4 469 247 245 334	4 863 596 030 340,71
1.1 Pajak Daerah/ <i>Regional Tax</i>	3 846 736 206 985	4 304 408 133 491,08
1.2 Retribusi Daerah/ <i>Regional Retribution</i>	38 157 270 914	44 123 665 319,20
1.3 Hasil Perusahaan Milik Daerah dan Pengelolaan Kekayaan Daerah yang Dipisahkan/ <i>Regional-Owned Company Revenue and Separated Management of Regional Wealth</i>	115 551 932 611	135 416 485 452,00
1.4 Lain-lain PAD yang Sah/ <i>Other Regional Revenue</i>	468 801 834 824	379 647 746 078,43
2. Dana Perimbangan/<i>Balance Funds</i>	5 423 940 079 398	4 096 755 656 038,00
2.1 Bagi Hasil Pajak/ <i>Tax Sharing Revenue</i>	269 601 854 301	240 437 865 383,00
2.2 Bagi Hasil Bukan Pajak/Sumber Daya Alam/ <i>Non-Tax Sharing Revenue/Natural Resources</i>	72 616 710 216	129 843 454 741,00
2.3 Dana Alokasi Umum/ <i>General Allocation Fund</i>	2 339 135 873 000	2 340 040 525 000,00
2.4 Dana Alokasi Khusus/ <i>Special Allocation Fund</i>	2 718 079 808 881	1 386 433 810 914,00
2.5 Dana Insentif Daerah / <i>Regional Incentive Fund</i>	24 505 833 000	1 108 771 610 279,00
3. Lain-lain Pendapatan yang Sah/<i>Other Revenue</i>	116 379 294 972	30 084 370 072,05
3.1 Pendapatan Hibah/ <i>Grant</i>	116 379 294 972	30 084 370 072,05
3.2 Dana Darurat/ <i>Emergency Fund</i>	-	-
3.3 Dana Bagi Hasil Pajak dari Provinsi dan Pemerintah Daerah Lainnya/ <i>Tax Sharing Revenue from Provincial and Other Regional Governments</i>	-	-
3.4 Dana Penyesuaian dan Otonomi Daerah/ <i>Regional Adjustment and Autonomy Fund</i>	-	-
3.5 Bantuan Keuangan dari Provinsi atau Pemerintah Daerah Lainnya/ <i>Financial Assistance from Provincial or Other Regional Governments</i>	-	-
3.6 Lainnya/ <i>Others</i>	-	-
Jumlah/<i>Total</i>	10 009 566 619 704	8 990 436 056 451

Catatan/*Note*: -Sumber/*Source*: Dinas Pendapatan Daerah Provinsi Sulawesi Selatan / *Provincial Revenue Service of Sulawesi Selatan Province*

Tabel
Table 2.4.2

**Realisasi Pendapatan APBD Menurut Jenis Penerimaan
Provinsi Sulawesi Selatan, 2021-2022**
*Realization of Regional Budget Revenues by Type of
Revenue in Sulawesi Selatan Province, 2020-2022*

Jenis Pendapatan Kind of Revenues		2021	2022*
(1)		(2)	(3)
4	Pendapatan Daerah	10 009 566 619 704	8 990 436 056 450,76
4.1	Pendapatan Asli Daerah	4 469 247 245 334	4 863 596 030 340,71
4.1.1	Pajak Daerah	3 846 736 206 985	4 304 408 133 491,08
4.1.1.01	Pajak Kendaraan Bermotor	1 443 367 733 721	1 502 530 102 481,00
4.1.1.03	Bea Balik Nama Kendaraan Bermotor	964 002 920 367	1 052 446 901 201,00
4.1.1.05	Pajak Bahan Bakar Kendaraan Bermotor	677 563 536 881	840 577 299 400,00
4.1.1.06	Pajak Air Permukaan	127 637 725 930	184 584 217 577,08
4.1.1.07	Pajak Rokok	634 164 290 086	184 584 217 577,08
4.1.2	Retribusi Daerah	38 157 270 914	44 123 665 319,20
4.1.2.01	Retribusi Jasa Umum	15 533 457 093	14 810 935 600,00
4.1.2.02	Retribusi Jasa Usaha	21 384 961 611	28 037 985 719,20
4.1.2.03	Retribusi Perizinan Tertentu	1 238 852 210	1 274 744 000,00
4.1.3	Hasil Pengelolaan Kekayaan Daerah yang Dipisahkan	115 551 932 611	135 416 485 452,00
4.1.3.01	Bagian Laba Atas Peny. Modal pada Perusahaan Milik Daerah (BUMD)	114 017 541 955	-
4.1.3.03	Bagian Laba Atas Penyertaan Modal pada Perusahaan Milik Swasta	1 534 390 656	2 061 871 660,00
4.1.4	Lain-Lain Pendapatan Asli Daerah Yang Sah	468 801 834 824	379 647 746 078,43
4.1.4.01	Hasil Penjualan Aset Daerah yang Tidak Dipisahkan	534 272 694	364 598 255,00
	Hasil Pemanfaatan BMD yang tidak dipisahkan	6 611 600 000	1 357 100 000,00
4.1.4.02	Jasa Giro	22 897 935 674	25 740 490 388,51
	Hasil Kerja Sama Daerah	704 727 747	1 319 960 791,00
4.1.4.04	Tuntutan Ganti Rugi	3 795 466 601	11 765 183 240,03
4.1.4.06	Pend. Denda Atas Keterlambatan Pelak. Pekerjaan	9 493 905 196	8 958 087 236,98
4.1.4.07	Pendapatan Denda Pajak	36 814 278 998	79 710 867 273,00
4.1.4.07	Pendapatan Denda Retribusi	2 818 796	30 227 208,00
4.1.4.07	Penerimaan Komisi, Potongan, atau Bentuk Lain	5 214 877 211	4 938 221 454,81
4.1.4.10	Pendapatan dari Pengembalian	1 427 776 423	2 725 744 664,00
4.1.4.11	Fasilitas Sosial dan Fasilitas Umum	-	-
4.1.4.13	Pendapatan dari Angsuran / Cicilan Penjualan	-	-
4.1.4.14	Hasil Pengelolaan Dana Bergulir	-	-
4.1.4.15	Badan Layanan Umum Daerah (BLUD)	381 304 175 484	381 304 175 484

Lanjutan Tabel/*Continued Table 2.4.2*

Jenis Pendapatan <i>Kind of Revenues</i>		2021	2022 ^x
(1)		(2)	(3)
4.2	Dana Transfer	5 423 940 079 398	4 096 755 656 038,00
4.2.1	Dana Perimbangan	5 399 434 246 398	4 096 755 656 038,00
4.2.1.1	Dana Transfer Umum	2 681 354 437 517	2 681 354 437 517
4.2.1.1.01	Dana Bagi Hasil	342 218 564 517	370 281 320 124,00
4.2.1.1.01.01	Bagi Hasil Pajak	269 601 854 301	240 437 865 383,00
4.2.1.1.01.02	Bagi Hasil Bukan Pajak/ SDA	72 616 710 216	129 843 454 741,00
4.2.1.1.01.02	DBH Kehutanan	2 453 289 445	2 453 289 445
4.2.1.1.01.02	DBH Provisi SDA Pertambangan Umum	56 411 736 431	56 411 736 431
4.2.1.1.01.02	DBH Pertambangan Gas Bumi	13 751 681 140	13 751 681 140
4.2.1.1.01.02	DBH Pertambangan Minyak Bumi	-	-
4.2.1.1.02	Dana Alokasi Umum	2 339 135 873 000	2 340 040 525 000,00
4.2.1.2	Dana Transfer Khusus	2 718 079 808 881	1 386 433 810 914,00
4.2.2	Dana Insentif Khusus	24 505 833 000	24 505 833 000
4.3	Lain-lain Pendapatan Daerah yang Sah	116 379 294 972	30 084 370 072,05
4.3.1	Pendapatan Hibah	116 379 294 972	30 084 370 072,05
4.3.1.01	Pendapatan Hibah dari Pemerintah	106 990 831 317	22 494 481 608,00
4.3.1.03	Pend. Hibah dari Badan/Lem/Org Swasta Dalam Negeri	2 235 550 000	-
4.3.1.05	Pendapatan Hibah dari Luar Negeri	7 152 913 655	4 256 040 000,00
4.3.4	Dana Penyesuaian dan Otonomi Khusus	-	-

Catatan/Note: -

Sumber/Source: Dinas Pendapatan Daerah Provinsi Sulawesi Selatan/ *Provincial Revenue Service of Sulawesi Selatan Province*

Tabel
Table 2.4.3

**Realisasi Belanja Pemerintah Provinsi Sulawesi Selatan
Menurut Jenis Belanja (rupiah), 2021-2022
Actual Sulawesi Selatan Provincial Government
Expenditures by Kind of Expenditure (rupiahs) , 2021-
2022**

Jenis Pendapatan/ <i>Source of Revenues</i>	2021	2022
(1)	(2)	(3)
1. Belanja Daerah	10 167 278 357 981,30	8 957 991 587 570,42
1.1. Belanja Operasi	6 857 353 136 963,57	5 467 567 269 877,97
1.2. Belanja Modal	1 459 719 789 007,90	1 100 881 306 696,27
1.3. Belanja Tidak Terduga	124 260 826 404,85	45 279 601 699,00
1.4. Belanja Transfer	1 725 944 605 605,00	2 344 263 409 297,18
2. Pendapatan Daerah	10 009 403 475 558,40	8 990 454 405 581,76
2.1. Pendapatan Asli Daerah (PAD)	4 469 113 381 188,42	4 863 614 364 471,71
2.2. Pendapatan Transfer	5 426 146 349 398,00	4 096 755 656 038,00
2.3. Pendapatan Sah Lainnya	114 143 744 972,00	30 084 385 072,05
Jumlah/Total	20 176 681 833 539,70	17 948 445 993 152,20

Catatan/Note: -

Sumber/Source: Badan Keuangan dan Aset Daerah Provinsi Sulawesi Selatan/ *Finance and Assets Management Office of Sulawesi Selatan Province*

Tabel
Table 2.4.4

**Realisasi Pendapatan dan Belanja Pemerintah Provinsi
Sulawesi Selatan Menurut Kabupaten/Kota (rupiah), 2021-
2022**
*Actual Provincial Government Revenues and Expenditures
by Regency/Municipality in Sulawesi Selatan Province
(rupiahs), 2021-2022*

Kabupaten/Kota Regency/Municipality	2021	
	Pendapatan Revenue	Belanja Expenditure
(1)	(2)	(3)
Kepulauan Selayar	1 024 368 383 734,48	1 023 520 529 850,50
Bulukumba	1 369 368 335 163,92	1 355 511 903 577,49
Bantaeng	974 580 773 195,45	962 752 200 377,09
Jeneponto	1 222 246 365 181,39	1 213 711 554 593,85
Takalar	1 101 691 965 624,49	1 127 947 965 954,20
Gowa	1 876 590 013 141,48	1 804 781 925 587,04
Sinjai	1 197 525 397 488,60	1 208 396 096 075,37
Maros	1 369 279 268 964,39	1 369 707 698 169,70
Pangkajene Dan Kepulauan	1 319 962 741 096,01	1 340 077 005 415,47
Barru	942 029 873 041,70	889 399 107 491,91
Bone	2 303 048 067 140,05	2 270 295 926 322,45
Soppeng	1 211 844 366 827,90	1 115 036 766 234,37
Wajo	1 469 701 973 295,58	1 494 289 929 184,35
Sidenreng Rappang	1 200 338 615 401,39	1 199 207 773 093,03
Pinrang	1 272 417 859 811,33	1 293 820 146 095,00
Enrekang	1 022 823 474 049,08	1 114 651 028 778,10
Luwu	1 404 537 109 394,18	1 403 953 088 257,09
Tana Toraja	1 102 376 766 452,96	1 049 701 515 679,57
Luwu Utara	1 313 395 328 012,71	1 267 739 128 576,44
Luwu Timur	1 549 649 873 412,52	1 502 710 066 729,40
Toraja Utara	1 012 666 347 397,38	1 017 128 624 552,41
Kota Makassar	3 286 048 497 393,93	3 150 496 728 994,07
Kota Parepare	860 796 707 397,00	881 374 845 532,70
Kota Palopo	936 589 797 578,17	935 475 348 254,12
Sulawesi Selatan	32 343 877 900 196,10	31 991 686 903 375,70

Lanjutan Tabel/Continued Table 2.4.4

Kabupaten/Kota Regency/Municipality	2022	
	Pendapatan Revenue	Belanja Expenditure
(1)	(2)	(3)
Kepulauan Selayar	923 871 905 395,01	799 369 182 881,00
Bulukumba	1 369 816 812 299,71	1 273 445 556 453,98
Bantaeng	920 533 455 580,51	901 208 056 402,59
Jeneponto	1 125 805 668 108,80	1 045 433 604 654,37
Takalar	1 019 165 220 116,94	1 216 218 738 947,00
Gowa	1 632 388 624 308,18	1 735 142 503 579,41
Sinjai	1 094 223 325 106,04	992 612 815 771,10
Maros	1 437 049 889 926,16	1 409 066 982 024,00
Pangkajene Dan Kepulauan	1 365 257 414 470,62	1 356 610 204 076,74
Barru	814 346 150 342,12	810 617 967 271,00
Bone	2 212 758 730 091,62	2 403 595 371 535,42
Soppeng	1 159 834 288 489,45	1 314 819 273 201,57
Wajo	1 398 597 520 974,28	1 291 507 254 005,35
Sidenreng Rappang	1 147 201 554 052,00	1 149 653 812 068,00
Pinrang	1 231 930 199 137,05	1 180 452 855 275,00
Enrekang	980 240 876 946,00	1 210 926 256 393,00
Luwu	1 503 440 014 834,44	1 361 818 569 079,63
Tana Toraja	1 149 722 080 955,53	1 033 059 622 396,29
Luwu Utara	1 243 635 539 154,34	1 435 546 685 428,00
Luwu Timur	1 295 557 065 448,57	1 647 054 883 474,34
Toraja Utara	955 581 732 070,86	940 649 876 931,66
Kota Makassar	3 483 735 553 697,80	3 396 428 099 290,34
Kota Parepare	900 975 131 185,42	643 257 908 141,80
Kota Palopo	942 949 574 369,42	975 052 867 299,86
Sulawesi Selatan	31 308 618 327 060,90	31 523 548 946 581,40

Catatan/Note: -

Sumber/Source: Badan Keuangan dan Aset Daerah Provinsi Sulawesi Selatan/ Finance and Assets Management Office of Sulawesi Selatan Province

03

KEPENDUDUKAN DAN KETENAGAKERJAAN *Population and Employment*

Jumlah Penduduk Berumur 15 Tahun ke Atas yang Bekerja Selama Seminggu yang Lalu di Sulawesi Selatan, 2022
Number of 15 Years of Age and Over who Worked During The Previous Week in Sulawesi Selatan, 2022

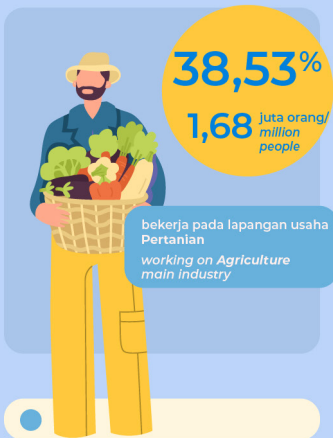

PENJELASAN TEKNIS

TECHNICAL NOTES

1. Penduduk Indonesia adalah semua orang yang berdomisili di wilayah teritorial Indonesia selama 6 bulan atau lebih dan atau mereka yang berdomisili kurang dari 6 bulan tetapi bertujuan menetap.
2. Laju pertumbuhan penduduk adalah angka yang menunjukkan persentase penambahan penduduk dalam jangka waktu tertentu.
3. Kepadatan penduduk adalah rasio banyaknya penduduk per kilometer persegi.
4. Rasio jenis kelamin adalah perbandingan antara penduduk laki-laki dan penduduk perempuan pada suatu wilayah dan waktu tertentu. Biasanya dinyatakan dengan banyaknya penduduk laki-laki untuk 100 penduduk perempuan.
5. Distribusi penduduk adalah pola persebaran penduduk di suatu wilayah, baik berdasarkan batas-batas geografis maupun berdasarkan batas-batas administrasi pemerintahan.
6. Komposisi penduduk adalah pola persebaran penduduk menurut karakteristiknya, contoh: penduduk menurut kelompok umur, penduduk menurut jenis kelamin
7. penduduk usia kerja adalah penduduk yang berumur 15 tahun ke atas.

1. *The population of Indonesia are all residents of the entire territory of Indonesia who have stayed for six months or longer, and those who intended to stay more than six months even though their length of stay is less than six months.*
2. *The growth rate of population is the number that show percentage of population growth within a specified period.*
3. *Population density is ratio of population per square kilometer.*
4. *Sex ratio is the ratio of males population to females population in a given area and time, usually expressed as the number of males for every 100 females.*
5. *Population distribution is the pattern of population distribution in an area, either by geographic boundaries or by government administrative boundaries.*
6. *Population composition is the pattern of population distribution by its characteristics, example: population by age group, population by sex*
7. *Working age population is persons of 15 years and over.*
8. *Labor force or economically active are persons of 15 years and over, who in the previous week were*

8. Angkatan kerja adalah penduduk usia kerja (15 tahun ke atas) yang bekerja, punya pekerjaan namun sementara tidak bekerja, dan pengangguran.
9. Bekerja adalah kegiatan ekonomi yang dilakukan oleh seseorang dengan maksud memperoleh atau membantu memperoleh pendapatan atau keuntungan dan lamanya bekerja paling sedikit 1 jam secara terus menerus dalam seminggu yang lalu (termasuk pekerja keluarga tanpa upah yang membantu dalam suatu usaha/ kegiatan ekonomi).
10. Jumlah jam kerja seluruhnya adalah jumlah jam kerja yang digunakan untuk bekerja (tidak termasuk jam kerja istirahat resmi dan jam kerja yang digunakan untuk hal-hal di luar pekerjaan).
11. Lapangan usaha adalah bidang kegiatan dari pekerjaan/tempat bekerja di mana seseorang bekerja. Klasifikasi lapangan usaha mengikuti Klasifikasi Baku Lapangan Usaha Indonesia (KBLI) dalam 1 digit.
12. Status pekerjaan adalah kedudukan seseorang dalam unit usaha/kegiatan dalam melakukan pekerjaan.
13. Berusaha sendiri tanpa dibantu orang lain adalah bekerja atau berusaha dengan menanggung risiko secara ekonomis, yaitu dengan tidak kembalinya ongkos produksi yang telah dikeluarkan dalam rangka usahanya tersebut, *working, temporarily absent from work but having jobs, and unemployment.*
9. *Working is economic activity conducted by a person and intended to earn income by doing work or helping to do work at least one hour continuously during the reference week (including unpaid family worker/s for any economic activity).*
10. *Total working hours is the total hours spent by an employee to perform all jobs (excluding the time used for other activities which are not classified as work).*
11. *Industry is field of a person's activity or establishment. The classification of industries follows the Indonesia Standard Industrial Classification (KBLI) in one digit.*
12. *Employment status is the status of a person at his place of work or establishment where he was employed.*
13. *Own-account worker is a person who works at his own risk without assisted by paid per mount worker or unpaid worker include technical job or skill job.*
14. *Employer assisted by temporary workers/unpaid worker is a person who works at his own risk and assisted by temporary worker/*

serta tidak menggunakan pekerja dibayar maupun pekerja tak dibayar, termasuk yang sifat pekerjaannya memerlukan teknologi atau keahlian khusus.

14. Berusaha dibantu buruh tidak tetap/buruh tidak dibayar adalah bekerja atau berusaha atas risiko sendiri, dan menggunakan buruh/pekerja tak dibayar dan atau buruh/pekerja tidak tetap.
15. Berusaha dibantu buruh tetap/buruh dibayar adalah berusaha atas risiko sendiri dan mempekerjakan paling sedikit satu orang buruh/pekerja tetap yang dibayar.
16. Buruh/karyawan/pegawai adalah seseorang yang bekerja pada orang lain atau instansi/kantor/ perusahaan secara tetap dengan menerima upah/gaji baik berupa uang maupun barang. Buruh yang tidak mempunyai majikan tetap, tidak digolongkan sebagai buruh/karyawan, tetapi sebagai pekerja bebas. Seseorang dianggap memiliki majikan tetap jika memiliki 1 (satu) majikan (orang/rumah tangga) yang sama dalam sebulan terakhir, khusus pada sektor bangunan batasannya tiga bulan. Apabila majikannya instansi/lembaga, boleh lebih dari satu.
17. Pekerja bebas adalah seseorang yang bekerja pada orang lain/majikan/institusi yang tidak tetap (lebih dari 1 majikan dalam sebulan terakhir) di usaha *unpaid worker*.
15. *Employer assisted by permanent workers/paid workers is a person who does his business at her/his own risk at least one assisted by paid permanent worker.*
16. *Employee is a person who work permanently for other people or institution/office/ company and gains some money/cash or goods as wage/salary. Labor who have no permanent employer is not categorized as a laborer/ worker/ employee but casual worker. A laborers in general is considered to have a permanent employer if he has the same employer during the past month, particularly for building construction sector is 3 months. If the employer is an institution, more than 1 (one) employer is allowed.*
17. *Casual employee is a person who does not work permanently for other people/employer/ institution (more than 1 employer during the last 1 month) in agricultural sector, either home industry or not home industry, or in non-agricultural sector based on remuneration paid with money or goods, and based on daily or contact payment system.*
18. *Unpaid worker is a person who intended to work without pay*

pertanian baik berupa usaha rumah tangga maupun bukan usaha rumah tangga, ataupun di nonpertanian atas dasar balas jasa dengan menerima upah atau imbalan baik berupa uang maupun barang, dan baik dengan sistem pembayaran harian maupun borongan

18. Pekerja tak dibayar adalah seseorang yang bekerja membantu usaha untuk memperoleh penghasilan/keuntungan yang dilakukan oleh salah seorang anggota rumah tangga atau bukan anggota rumah tangga tanpa mendapat upah/gaji baik berupa uang maupun barang.

either with money or good, in an establishment run by other members of the family, relative or neighbour.

<https://suisel.bps.go.id>

ULASAN

Jumlah penduduk disetiap provinsi sangat beragam dan bertambah dengan laju pertumbuhan yang sangat beragam. Provinsi Sulawesi Selatan merupakan salah satu provinsi dengan jumlah penduduk terbanyak. Di Sulawesi Selatan jumlah penduduk mengalami peningkatan tiap tahunnya. Pada tahun 2021 jumlah penduduk Sulawesi Selatan 9.139,5 ribu jiwa, lalu tahun 2022 meningkat dengan laju pertumbuhan 0,96% menjadi 9.225,7 ribu jiwa. Sementara itu jumlah penduduk tertinggi di provinsi Sulawesi Selatan ialah kota Makassar dengan jumlah 1.432,2 ribu jiwa dan jumlah penduduk terendah berada di Kepulauan Selayar dengan jumlah penduduk 139,1 ribu jiwa. Jika dilihat berdasarkan kelompok umur, penduduk terbanyak di provinsi Sulawesi Selatan berada di kelompok umur 15-19 tahun. Pada tahun 2022, rasio jenis kelamin yang dimiliki Provinsi Sulawesi Selatan berjumlah 98,66% dengan jumlah laki-laki 4.581.647 jiwa dan perempuan 4.644.100 jiwa.

Pada tahun 2022 di Provinsi Sulawesi Selatan, jumlah penduduk bekerja sebanyak 4.353.650 orang dengan persentase terhadap angkatan kerja 95,49%. Kelompok umur yang mendominasi bekerja ada pada kelompok usia 35-39 tahun. Jika dilihat Menurut Kabupaten/ Kota, persentase bekerja terhadap angkatan kerja paling tinggi di kabupaten Enrekang yaitu 99,42% dan paling rendah di kota

DESCRIPTION

The population in each province is very diverse and increases with very diverse growth rates. Sulawesi Selatan Province is one of the provinces with the largest population. In Sulawesi Selatan, the population has increased every year. In 2021 the population of Sulawesi Selatan was 9,139.5 thousand people, then in 2022, it increased with a growth rate of 0.96% to 9,225.7 thousand people. Meanwhile, the highest population in the province of Sulawesi Selatan is Makassar city with a total of 1,432.2 thousand inhabitants and the lowest population is in the Selayar Islands with a population of 139.1 thousand inhabitants. If viewed by age group, the largest population in the province of Sulawesi Selatan is in the age group of 15-19 years. In 2022, the sex ratio owned by the Province of Sulawesi Selatan was 98.66% with a total number of 4,581,647 men and 4,644,100 women.

In 2022 in the province of Sulawesi Selatan, the working population was 4,353,650 people with a percentage of the workforce of 95.49%. The age group that dominates work is the 35-39 years group. When viewed by Regency / City, the percentage of work for the labor force was highest in Enrekang regency at 99.42% and the lowest in Makassar municipality at 88.18%. Based on the highest education completed, junior and senior high school graduates fill most wholesales main industries. Whereas college graduates mostly fill the education service sector. The entire working hours and main working hours

Makassar yaitu 88,18%. Berdasarkan pendidikan tertinggi yang ditamatkan, lulusan SMP dan SMA ke bawah paling banyak mengisi lapangan usaha perdagangan besar dan eceran. Sedangkan untuk lulusan perguruan tinggi paling banyak mengisi sektor jasa pendidikan. Jam kerja seluruh dan jam kerja utama penduduk umur 15 tahun ke atas yang paling sedikit peminatnya yaitu 1-7 jam sedangkan yang paling banyak peminatnya dengan jam kerja 35+ jam.

of the population aged 15 years and over with the least interest are 1-7 hours while the most interested are working hours 35+ hours.

<https://sulsel.bps.go.id>

Gambar 3.1
Figures

Jumlah Angkatan Kerja Menurut Kelompok Umur dan Jenis Kegiatan Selama Seminggu yang Lalu di Provinsi Sulawesi Selatan, 2022
Number of Workforce by Age Group and Type of Activity during the Past Week in South Sulawesi Province, 2022

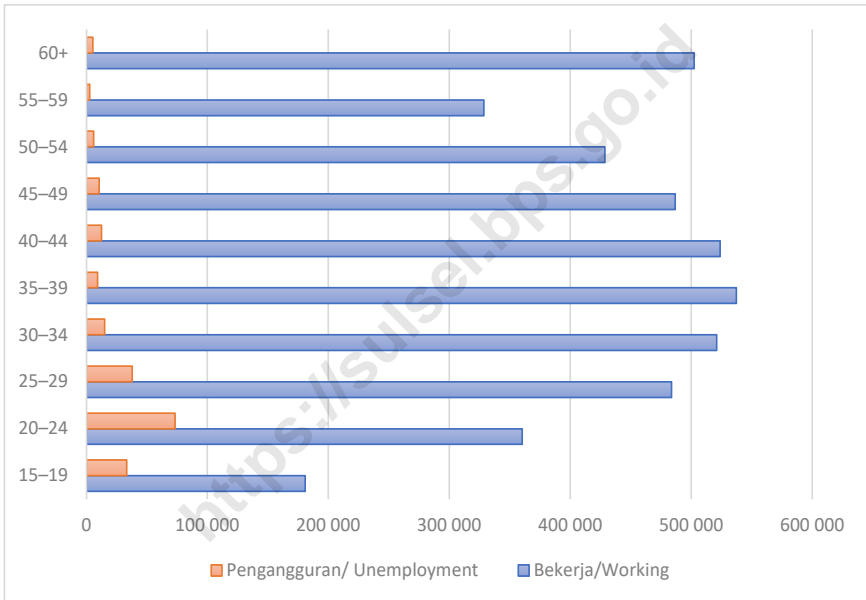

3.1 PENDUDUK POPULATION

Tabel 3.1.1 **Penduduk, Laju Pertumbuhan Penduduk, Distribusi Persentase Penduduk, Kepadatan Penduduk, Rasio Jenis Kelamin Penduduk Menurut Kabupaten/Kota di Provinsi Sulawesi Selatan, 2020 dan 2022**
Population, Population Growth Rate, Percentage Distribution of Population, Population Density, and Population Sex Ratio by Regency/Municipality in Sulawesi Selatan, 2020 and 2022

Kabupaten/Kota <i>Regency/Municipality</i>	Penduduk (ribu) <i>Population (thousand)</i>	
	2020 ¹	2022 ²
(1)	(2)	(3)
Kepulauan Selayar	137,1	139,1
Bulukumba	437,6	443,3
Bantaeng	196,7	199,4
Jeneponto	401,6	410,6
Takalar	300,9	305,1
Gowa	765,8	783,2
Sinjai	259,5	263,8
Maros	391,8	403,8
Pangkajene Dan Kepulauan	345,8	351,4
Barru	184,5	186,9
Bone	801,8	813,2
Soppeng	235,2	236,0
Wajo	379,1	379,7
Sidenreng Rappang	320,0	327,4
Pinrang	404,0	411,8
Enrekang	225,2	230,6
Luwu	365,6	369,8
Tana Toraja	280,8	291,0
Luwu Utara	322,9	327,8
Luwu Timur	296,7	305,5
Toraja Utara	261,1	268,2
Kota Makassar	1 423,9	1 432,2
Kota Parepare	151,5	154,9
Kota Palopo	184,7	190,9
Sulawesi Selatan	9 073,5	9 225,7

Lanjutan Tabel/*Continued Table* 3.1.1

Kabupaten/Kota Regency/Municipality	Laju Pertumbuhan Penduduk per Tahun Annual Population Growth Rate (%)	
	2010–2020 ³	2020–2022 ⁴
(1)	(4)	(5)
Kepulauan Selayar	1,13	0,86
Bulukumba	1,01	0,74
Bantaeng	1,04	0,78
Jeneponto	1,55	1,28
Takalar	1,07	0,80
Gowa	1,56	1,29
Sinjai	1,22	0,95
Maros	2,01	1,74
Pangkajene Dan Kepulauan	1,20	0,93
Barru	1,03	0,76
Bone	1,08	0,81
Soppeng	0,48	0,21
Wajo	-0,15	0,09
Sidenreng Rappang	1,59	1,32
Pinrang	1,37	1,10
Enrekang	1,64	1,38
Luwu	0,92	0,66
Tana Toraja	2,34	2,07
Luwu Utara	1,13	0,86
Luwu Timur	1,95	1,68
Toraja Utara	1,82	1,55
Kota Makassar	0,60	0,33
Kota Parepare	1,55	1,28
Kota Palopo	2,17	1,90
Sulawesi Selatan	1,18	0,96

Lanjutan Tabel/Continued Table 3.1.1

Kabupaten/Kota Regency/Municipality	Persentase Penduduk Percentage of Total Population	
	2020 ¹	2022 ²
(1)	(6)	(7)
Kepulauan Selayar	1,51	1,51
Bulukumba	4,82	4,81
Bantaeng	2,17	2,16
Jeneponto	4,43	4,45
Takalar	3,32	3,31
Gowa	8,44	8,49
Sinjai	2,86	2,86
Maros	4,32	4,38
Pangkajene Dan Kepulauan	3,81	3,81
Barru	2,03	2,03
Bone	8,84	8,81
Soppeng	2,59	2,56
Wajo	4,18	4,12
Sidenreng Rappang	3,53	3,55
Pinrang	4,45	4,46
Enrekang	2,48	2,50
Luwu	4,03	4,01
Tana Toraja	3,09	3,16
Luwu Utara	3,56	3,55
Luwu Timur	3,27	3,31
Toraja Utara	2,88	2,91
Kota Makassar	15,69	15,52
Kota Parepare	1,67	1,68
Kota Palopo	2,04	2,07
Sulawesi Selatan	100,00	100,00

Lanjutan Tabel/*Continued Table* 3.1.1

Kabupaten/Kota <i>Regency/Municipality</i>	Kepadatan Penduduk per km ² <i>Population Density per sq.km</i>	
	2020 ^{1,5}	2022 ^{2,6}
(1)	(8)	(9)
Kepulauan Selayar	152	118
Bulukumba	379	379
Bantaeng	497	504
Jeneponto	445	515
Takalar	531	550
Gowa	407	432
Sinjai	316	305
Maros	242	281
Pangkajene Dan Kepulauan	311	395
Barru	157	155
Bone	176	178
Soppeng	173	172
Wajo	151	144
Sidenreng Rappang	170	183
Pinrang	206	219
Enrekang	126	127
Luwu	122	121
Tana Toraja	137	139
Luwu Utara	43	44
Luwu Timur	43	44
Toraja Utara	227	224
Kota Makassar	8101	8048
Kota Parepare	1525	1727
Kota Palopo	746	762
Sulawesi Selatan	198	202

Lanjutan Tabel/Continued Table 3.1.1

Kabupaten/Kota Regency/Municipality	Rasio Jenis Kelamin Penduduk Population Sex Ratio	
	2020 ¹	2022 ²
(1)	(10)	(11)
Kepulauan Selayar	96,35	96,40
Bulukumba	95,22	95,26
Bantaeng	97,86	97,90
Jeneponto	97,76	97,80
Takalar	95,51	95,55
Gowa	98,42	98,47
Sinjai	97,93	97,98
Maros	100,63	100,67
Pangkajene Dan Kepulauan	96,11	96,15
Barru	95,76	95,81
Bone	95,51	95,55
Soppeng	92,88	92,92
Wajo	94,37	94,41
Sidenreng Rappang	98,03	98,07
Pinrang	97,53	97,57
Enrekang	103,69	103,74
Luwu	101,50	101,54
Tana Toraja	107,26	107,31
Luwu Utara	102,14	102,19
Luwu Timur	105,97	106,02
Toraja Utara	104,37	104,42
Kota Makassar	99,19	99,24
Kota Parepare	98,32	98,36
Kota Palopo	100,22	100,27
Sulawesi Selatan	98,59	98,66

Catatan/Note:

¹ Hasil Sensus Penduduk (SP) 2020 (September)/The Result of 2020 Population Census (September)² Hasil Proyeksi Penduduk Interim 2020–2023 (Pertengahan tahun/Juni)/The result of Interim Population Projection 2020–2023 (mid year/June)³ Laju pertumbuhan penduduk dihitung berdasarkan penduduk tahun 2010 (Mei) dibandingkan dengan penduduk tahun 2020 (September)/The growth rate refers to the change of the population in 2010 (May) to the population in 2020 (September)⁴ Laju pertumbuhan penduduk dihitung berdasarkan penduduk tahun 2020 (September) dibandingkan dengan penduduk tahun 2022 (Juni)/The growth rate refers to the change of the population in 2020 (September) to the population in 2022 (June)⁵ Luas provinsi berdasarkan Peraturan Menteri Dalam Negeri Nomor 72 Tahun 2019 tanggal 25 Oktober 2019/Province area Based on Minister of Home Affairs Regulation Number 72/2019, October 25th, 2019⁶ Luas provinsi berdasarkan Keputusan Menteri Dalam Negeri Nomor 050-145 Tahun 2022 tanggal 14 Februari 2022/Province area Based on The Decree of Home Affairs Minister Number 050-145 Year 2022, 14 February 2022

Sumber/Source: Badan Pusat Statistik dan Kementerian Dalam Negeri/BPS-Statistics Indonesia and Ministry of Home Affairs

Tabel
Table 3.1.2

Jumlah Penduduk Menurut Kelompok Umur dan Jenis Kelamin di Provinsi Sulawesi Selatan, 2022
Population by Age Groups and Gender in Sulawesi Selatan Province, 2022

Kelompok Umur Age Groups	Jenis Kelamin/Gender		
	Laki-Laki Male	Perempuan Female	Jumlah Total
(1)	(2)	(3)	(4)
0–4	377 864	360 687	738 551
5–9	357 017	342 041	699 058
10–14	396 148	374 810	770 958
15–19	422 218	398 477	820 695
20–24	408 665	393 795	802 460
25–29	389 682	381 585	771 267
30–34	366 239	364 296	730 535
35–39	338 862	345 005	683 867
40–44	318 683	328 852	647 535
45–49	290 328	303 973	594 301
50–54	252 345	269 829	522 174
55–59	211 412	231 015	442 427
60–64	165 127	185 244	350 371
65–69	121 189	141 242	262 431
70–74	81 521	100 974	182 495
75+	84 347	122 275	206 622
Jumlah/ Total	4 581 647	4 644 100	9 225 747

Catatan/Note: Hasil Proyeksi Penduduk Interim 2020–2023 (Pertengahan tahun/Juni)/BPS-Statistics Indonesia, *The result of Interim Population Projection 2020–2023 (mid year/June)*

Sumber/Source: Badan Pusat Statistik/ BPS-Statistics Indonesia

3.2 KETENAGAKERJAAN EMPLOYMENT

Tabel 3.2.1 Penduduk Berumur 15 Tahun ke Atas Menurut Kelompok Umur dan Jenis Kegiatan Selama Seminggu yang Lalu di Provinsi Sulawesi Selatan, 2022
Population 15 Years of Age and Over by Age Group and Type of Activity During the Previous Week in Sulawesi Selatan Province, 2022

Kelompok Umur Age Group	Angkatan Kerja/Economically Active				Jumlah Angkatan Kerja Total of Economically Active
	Bekerja Working	Pengangguran ¹ Unemployment ¹		Jumlah Total	
		Pernah Bekerja Ever Worked	Tidak Pernah Bekerja Never Worked		
(1)	(2)	(3)	(4)	(5)	(6)
15–19	180 902	2 966	30 421	33 387	214 289
20–24	360 253	10 407	62 891	73 298	433 551
25–29	483 828	16 534	21 267	37 801	521 629
30–34	521 090	9 608	5 434	15 042	536 132
35–39	537 292	6 400	2 705	9 105	546 397
40–44	523 964	9 388	3 146	12 534	536 498
45–49	486 740	5 461	5 129	10 590	497 330
50–54	428 558	2 494	3 444	5 938	434 496
55–59	328 547	1 654	1 089	2 743	331 290
60+	502 476	3 428	1 859	5 287	507 763
Jumlah/Total	4 353 650	68 340	137 385	205 725	4 559 375

Lanjutan Tabel/*Continued Table* 3.2.1

Kelompok Umur <i>Age Group</i>	Persentase Bekerja terhadap Angkatan Kerja <i>Percentage of Working to Economically Active</i>	Bukan Angkatan Kerja <i>Not Economically Active</i>			Jumlah Bukan Angkatan Kerja <i>Total of Not Economically Active</i>
		Sekolah Attending School	Mengurus Rumah Tangga House-keeping	Lainnya Others	
(1)	(7)	(8)	(9)	(10)	(11)
15–19	84,42	388 520	79 800	35 839	504 159
20–24	83,09	103 511	139 494	31 728	274 733
25–29	92,75	7 372	148 900	17 852	174 124
30–34	97,19	341	145 128	7 336	152 805
35–39	98,33	-	139 126	6 570	145 696
40–44	97,66	-	132 195	5 817	138 012
45–49	97,87	-	115 957	4 139	120 096
50–54	98,63	-	111 010	9 616	120 626
55–59	99,17	-	120 338	16 795	137 133
60+	98,96	-	388 808	173 832	562 640
Jumlah/Total	95,49	499 744	1 520 756	309 524	2 330 024

Lanjutan Tabel/*Continued Table 3.2.1*

Kelompok Umur <i>Age Group</i>	Jumlah Total	Persentase Angkatan Kerja terhadap Penduduk Usia Kerja <i>Percentage of Economically Active to Working Age Population</i>
(1)	(12)	(13)
15–19	718 448	29,83
20–24	708 284	61,21
25–29	695 753	74,97
30–34	688 937	77,82
35–39	692 093	78,95
40–44	674 510	79,54
45–49	617 426	80,55
50–54	555 122	78,27
55–59	468 423	70,72
60+	1 070 403	47,44
Jumlah/Total	6 889 399	66,18

Catatan/Note: ¹ 1. Mencari pekerjaan/*Looking for work*
 2. Mempersiapkan usaha/*Establishing a new business/firm*
 3. Merasa tidak mungkin mendapat pekerjaan/*Hopeless of job*
 4. Sudah punya pekerjaan tetapi belum mulai bekerja/*Have a job in future start*
 Menggunakan penimbang hasil proyeksi interim 2021-2023 (pertengahan tahun/Juni) / *Uses a weighting of interim population projection 2021-2023 (mid year/June)*

Sumber/Source: BPS, Survei Angkatan Kerja Nasional (Sakernas) Agustus/ *BPS-Statistics Indonesia, August National Labor Force Survey*

Tabel
Table 3.2.2

Penduduk Berumur 15 Tahun ke Atas Menurut Kabupaten/Kota dan Jenis Kegiatan Selama Seminggu yang Lalu di Provinsi Sulawesi Selatan, 2022
Population 15 Years of Age and Over by Regency/ Municipality and Type of Activity During the Previous Week in Sulawesi Selatan Province, 2022

Kabupaten/Kota Regency/Municipality	Angkatan Kerja/Economically Active				Jumlah Angkatan Kerja Total of Economically Active
	Bekerja Working	Pengangguran ¹ Unemployment ¹		Jumlah Total	
		Pernah Bekerja Ever Worked	Tidak Pernah Bekerja Never Worked		
(1)	(2)	(3)	(4)	(5)	(6)
Kepulauan Selayar	72 036	574	517	1 091	73 127
Bulukumba	210 780	424	2 274	2 698	213 478
Bantaeng	106 933	262	2 729	2 991	109 924
Jeneponto	207 323	1 605	3 082	4 687	212 010
Takalar	145 939	1 209	2 733	3 942	149 881
Gowa	424 943	7 142	7 186	14 328	439 271
Sinjai	115 383	872	1 241	2 113	117 496
Maros	158 772	2 954	5 470	8 424	167 196
Pangkajene Dan Kepulauan	183 176	3 475	6 628	10 103	193 279
Barru	79 965	1 210	3 285	4 495	84 460
Bone	387 876	2 390	6 629	9 019	396 895
Soppeng	111 015	1 340	2 566	3 906	114 921
Wajo	195 183	2 900	2 192	5 092	200 275
Sidenreng Rappang	132 069	1 080	3 797	4 877	136 946
Pinrang	162 105	3 978	680	4 658	166 763
Enrekang	109 728	353	288	641	110 369
Luwu	176 012	3 361	3 694	7 055	183 067
Tana Toraja	145 067	1 571	1 870	3 441	148 508
Luwu Utara	165 071	2 141	2 633	4 774	169 845
Luwu Timur	154 240	3 336	3 894	7 230	161 470
Toraja Utara	114 343	950	1 377	2 327	116 670
Kota Makassar	643 368	19 425	66 842	86 267	729 635
Kota Parepare	67 904	2 287	1 738	4 025	71 929
Kota Palopo	84 419	3 501	4 040	7 541	91 960
Sulawesi Selatan	4 353 650	68 340	137 385	205 725	4 559 375

Lanjutan Tabel/Continued Table 3.2.2

Kabupaten/Kota Regency/Municipality	Persentase Bekerja terhadap Angkatan Kerja Percentage of Working to Economically Active	Bukan Angkatan Kerja Not Economically Active			Jumlah Bukan Angkatan Kerja Total of Not Economically Active
		Sekolah Attending School	Mengurus Rumah Tangga House- keeping	Lainnya Others	
(1)	(7)	(8)	(9)	(10)	(11)
Kepulauan Selayar	98,51	5 204	20 510	5 737	31 451
Bulukumba	98,74	18 583	85 100	9 916	113 599
Bantaeng	97,28	5 849	23 759	6 327	35 935
Jeneponto	97,79	14 069	46 056	9 552	69 677
Takalar	97,37	16 113	53 862	12 674	82 649
Gowa	96,74	40 234	103 502	17 458	161 194
Sinjai	98,20	10 136	43 896	13 987	68 019
Maros	94,96	18 698	73 210	13 340	105 248
Pangkajene Dan Kepulauan	94,77	11 070	48 808	5 730	65 608
Barru	94,68	8 601	33 404	8 968	50 973
Bone	97,73	33 963	127 569	29 743	191 275
Soppeng	96,60	10 207	53 417	7 123	70 747
Wajo	97,46	13 712	100 518	13 114	127 344
Sidenreng Rappang	96,44	15 398	76 088	9 215	100 701
Pinrang	97,21	16 223	90 777	15 151	122 151
Enrekang	99,42	11 053	25 702	6 051	42 806
Luwu	96,15	21 169	53 026	13 000	87 195
Tana Toraja	97,68	9 168	11 040	5 780	25 988
Luwu Utara	97,19	10 732	45 452	9 128	65 312
Luwu Timur	95,52	12 560	46 193	5 582	64 335
Toraja Utara	98,01	15 750	25 020	12 034	52 804
Kota Makassar	88,18	151 801	280 306	69 254	501 361
Kota Parepare	94,40	10 612	26 099	4 424	41 135
Kota Palopo	91,80	18 839	27 442	6 236	52 517
Sulawesi Selatan	95,49	499 744	1 520 756	309 524	2 330 024

Lanjutan Tabel/Continued Table 3.2.2

Kabupaten/Kota Regency/Municipality	Jumlah Total	Persentase Angkatan Kerja terhadap Penduduk Usia Kerja Percentage of Economically Active to Working Age Population
(1)	(12)	(13)
Kepulauan Selayar	104 578	69,93
Bulukumba	327 077	65,27
Bantaeng	145 859	75,36
Jeneponto	281 687	75,26
Takalar	232 530	64,46
Gowa	600 465	73,16
Sinjai	185 515	63,34
Maros	272 444	61,37
Pangkajene Dan Kepulauan	258 887	74,66
Barru	135 433	62,36
Bone	588 170	67,48
Soppeng	185 668	61,90
Wajo	327 619	61,13
Sidenreng Rappang	237 647	57,63
Pinrang	288 914	57,72
Enrekang	153 175	72,05
Luwu	270 262	67,74
Tana Toraja	174 496	85,11
Luwu Utara	235 157	72,23
Luwu Timur	225 805	71,51
Toraja Utara	169 474	68,84
Kota Makassar	1 230 996	59,27
Kota Parepare	113 064	63,62
Kota Palopo	144 477	63,65
Sulawesi Selatan	6 889 399	66,18

Catatan/Note: ¹ 1. Mencari pekerjaan/Looking for work
 2. Mempersiapkan usaha/Establishing a new business/firm
 3. Merasa tidak mungkin mendapat pekerjaan/Hopeless of job
 4. Sudah punya pekerjaan tetapi belum mulai bekerja/Have a job in future start
 Menggunakan penimbang hasil proyeksi interim 2021-2023 (pertengahan tahun/Juni) / Uses a weighting of interim population projection 2021-2023 (mid year/June)

Sumber/Source: BPS, Survei Angkatan Kerja Nasional (Sakernas) Agustus/ BPS-Statistics Indonesia, August National Labor Force Survey

Tabel
Table 3.2.3

Jumlah Penduduk Berumur 15 Tahun Keatas Menurut Jenis Kegiatan Selama Seminggu yang Lalu dan Jenis Kelamin di Provinsi Sulawesi Selatan, 2022
Population Aged 15 Years and Over by Type of Activity During The Previous Week and Sex in Sulawesi Selatan Province, 2022

Kegiatan Utama Main Activity	Jenis Kelamin/Sex		
	Laki-Laki Male	Perempuan Female	Laki-Laki+ Perempuan Male+Female
(1)	(2)	(3)	(4)
I. Angkatan Kerja/Economically Active	2 766 798	1 792 577	4 559 375
1. Bekerja/Working	2 630 899	1 722 751	4 353 650
2. Pengangguran Terbuka/Unemployment	135 899	69 826	205 725
II. Bukan Angkatan Kerja/Economically Inactive	570 409	1 759 615	2 330 024
1. Sekolah/Attending School	230 263	269 481	499 744
2. Mengurus Rumah Tangga/Housekeeping	139 515	1 381 241	1 520 756
3. Lainnya/Others	200 631	108 893	309 524
Jumlah/Total	3 337 207	3 552 192	6 889 399

Catatan/Note: Menggunakan penimbang hasil proyeksi interim 2021-2023 (pertengahan tahun/Juni) / Uses a weighting of interim population projection 2021-2023 (mid year/June)

Sumber/Source: BPS, Survei Angkatan Kerja Nasional (Sakernas) Agustus/ BPS-Statistics Indonesia, August National Labor Force Survey

Tabel 3.2.4
Table

Penduduk Berumur 15 Tahun ke Atas Menurut Pendidikan Tertinggi yang Ditamatkan dan Jenis Kegiatan Selama Seminggu yang Lalu di Provinsi Sulawesi Selatan, 2022
Population 15 Years of Age and Over by Educational Attainment and Type of Activity During the Previous Week in Sulawesi Selatan Province, 2022

Pendidikan Tertinggi yang Ditamatkan ¹ <i>Educational Attainment¹</i>	Angkatan Kerja/ <i>Economically Active</i>				Jumlah Angkatan Kerja <i>Total of Economically Active</i>
	Bekerja <i>Working</i>	Pengangguran ² <i>Unemployment²</i>		Jumlah Total	
		Pernah Bekerja <i>Ever Worked</i>	Tidak Pernah Bekerja <i>Never Worked</i>		
(1)	(2)	(3)	(4)	(5)	(6)
0	1 733 118	20 571	20 937	41 508	1 774 626
1	644 307	6 307	20 912	27 219	671 526
2	1 284 807	32 018	74 980	106 998	1 391 805
3	691 418	9 444	20 556	30 000	721 418
Jumlah/Total	4 353 650	68 340	137 385	205 725	4 559 375

Lanjutan Tabel/Continued Table 3.2.4

Pendidikan Tertinggi yang Ditamatkan ¹ <i>Educational Attainment¹</i>	Persentase Bekerja terhadap Angkatan Kerja <i>Percentage of Working to Economically Active</i>	Bukan Angkatan Kerja <i>Not Economically Active</i>			Jumlah Bukan Angkatan Kerja <i>Total of Not Economically Active</i>
		Sekolah <i>Attending School</i>	Mengurus Rumah Tangga <i>House-keeping</i>	Lainnya <i>Others</i>	
(1)	(7)	(8)	(9)	(10)	(11)
0	97,66	39 264	693 443	168 750	901 457
1	95,95	304 285	247 339	28 971	580 595
2	92,31	147 922	442 602	88 637	679 161
3	95,84	8 273	137 372	23 166	168 811
Jumlah/Total	95,49	499 744	1 520 756	309 524	2 330 024

Lanjutan Tabel/*Continued Table* 3.2.4

Pendidikan Tertinggi yang Ditamatkan ¹ <i>Educational Attainment ¹</i>	Jumlah <i>Total</i>	Persentase Angkatan Kerja terhadap Penduduk Usia Kerja <i>Percentage of Economically Active to Working Age Population</i>
(1)	(12)	(13)
0	2 676 083	66,31
1	1 252 121	53,63
2	2 070 966	67,21
3	890 229	81,04
Jumlah/<i>Total</i>	6 889 399	66,18

Catatan/*Note*: ¹ 0. ≤ Sekolah Dasar (SD)/≤ *Primary School*
 1. Sekolah Menengah Pertama/*Junior High School*
 2. Sekolah Menengah Atas/*Senior High School*
 3. Perguruan Tinggi/*Collage*
² 1. Mencari pekerjaan/*Looking for work*
 2. Mempersiapkan usaha/*Establishing a new business/firm*
 3. Merasa tidak mungkin mendapat pekerjaan/*Hopeless of job*
 4. Sudah punya pekerjaan tetapi belum mulai bekerja/*Have a job in future start*
 Menggunakan penimbang hasil proyeksi penduduk SUPAS 2015 / *Uses a weighting of the population projection results from SUPAS 2015*

Sumber/*Source*: BPS, Survei Angkatan Kerja Nasional (Sakernas) Agustus/BPS-*Statistics Indonesia, August National Labor Force Survey*

Tabel
Table 3.2.5**Penduduk Berumur 15 Tahun Ke Atas yang Bekerja Selama Seminggu yang Lalu Menurut Status Pekerjaan Utama dan Lapangan Pekerjaan Utama di Provinsi Sulawesi Selatan, 2022*****Population 15 Years of Age and Over who Worked During The Previous Week by Main Employment Status and Main Industry in Sulawesi Selatan Province, 2022***

Status Pekerjaan Utama <i>Main Employment Status</i>	Lapangan Pekerjaan Utama ¹ / <i>Main Industry¹</i>				
	A	B	C	D	E
(1)	(2)	(3)	(4)	(5)	(6)
Berusaha sendiri/ <i>Own account worker</i>	393 455	1 520	87 033	1 464	3 231
Berusaha dibantu buruh tidak tetap/buruh tidak dibayar <i>Employer assisted by temporary worker/unpaid worker</i>	567 025	924	50 033	128	0
Berusaha dibantu buruh tetap/buruh dibayar <i>Employer assisted by permanent worker/paid worker</i>	45 356	562	22 873	0	689
Buruh/Karyawan/Pegawai/ <i>Employee</i>	66 526	23 362	126 668	11 864	7 626
Pekerja bebas di pertanian/ <i>Casual agricultural worker</i>	103 020	-	-	-	-
Pekerja bebas di non-pertanian/ <i>Casual non-agricultural worker</i>	-	751	16 933	224	74
Pekerja keluarga/tak dibayar <i>Family worker/unpaid worker</i>	502 011	1 318	52 970	-	427
Jumlah/Total	1 677 393	28 437	356 510	13 680	12 047

Lanjutan Tabel/Continued Table 3.2.5

Status Pekerjaan Utama <i>Main Employment Status</i>	Lapangan Pekerjaan Utama ¹ / <i>Main Industry¹</i>				
	F	G	H	I	J
(1)	(7)	(8)	(9)	(10)	(11)
Berusaha sendiri/ <i>Own account worker</i>	6 890	290 054	98 601	55 634	8 144
Berusaha dibantu buruh tidak tetap/buruh tidak dibayar <i>Employer assisted by temporary worker/unpaid worker</i>	3 791	156 686	1 708	35 962	1 439
Berusaha dibantu buruh tetap/buruh dibayar <i>Employer assisted by permanent worker/paid worker</i>	21 905	26 100	940	9 846	3 155
Buruh/Karyawan/Pegawai/ <i>Employee</i>	171 005	169 988	85 906	47 258	13 604
Pekerja bebas di pertanian/ <i>Casual agricultural worker</i>	-	-	-	-	-
Pekerja bebas di non-pertanian/ <i>Casual non-agricultural worker</i>	57 258	5 450	7 539	1 764	1 333
Pekerja keluarga/tak dibayar <i>Family worker/unpaid worker</i>	1 307	131 896	1 569	31 811	2 990
Jumlah/Total	262 156	780 174	196 263	182 275	30 665

Lanjutan Tabel/Continued Table 3.2.5

Status Pekerjaan Utama Main Employment Status	Lapangan Pekerjaan Utama ¹ /Main Industry ¹				
	K	L	M, N	O	P
(1)	(12)	(13)	(14)	(15)	(16)
Berusaha sendiri/ <i>Own account worker</i>	2 004	261	10 177	-	2 143
Berusaha dibantu buruh tidak tetap/buruh tidak dibayar <i>Employer assisted by temporary worker/unpaid worker</i>	78	222	1 032	-	3 059
Berusaha dibantu buruh tetap/buruh dibayar <i>Employer assisted by permanent worker/paid worker</i>	61	-	4 930	-	492
Buruh/Karyawan/Pegawai/ <i>Employee</i>	42 007	6 012	36 576	233 622	249 878
Pekerja bebas di pertanian/ <i>Casual agricultural worker</i>	-	-	-	-	-
Pekerja bebas di non-pertanian/ <i>Casual non-agricultural worker</i>	-	-	1 212	-	98
Pekerja keluarga/tak dibayar <i>Family worker/unpaid worker</i>	101	-	1 415	-	-
Jumlah/Total	44 251	6 495	55 342	233 622	255 670

Lanjutan Tabel/*Continued Table 3.2.5*

Status Pekerjaan Utama <i>Main Employment Status</i>	Lapangan Pekerjaan Utama ¹ / <i>Main Industry¹</i>		Jumlah <i>Total</i>
	Q	R, S, T, U	
(1)	(17)	(18)	(19)
Berusaha sendiri/ <i>Own account worker</i>	3 382	30 378	994 371
Berusaha dibantu buruh tidak tetap/buruh tidak dibayar <i>Employer assisted by temporary worker/unpaid worker</i>	117	4 762	826 966
Berusaha dibantu buruh tetap/buruh dibayar <i>Employer assisted by permanent worker/paid worker</i>	-	6 411	143 320
Buruh/Karyawan/Pegawai/ <i>Employee</i>	91 726	59 824	1 443 452
Pekerja bebas di pertanian/ <i>Casual agricultural worker</i>	-	-	103 020
Pekerja bebas di non-pertanian/ <i>Casual non-agricultural worker</i>	465	10 452	103 553
Pekerja keluarga/tak dibayar <i>Family worker/unpaid worker</i>	130	11 023	738 968
Jumlah/Total	95 820	122 850	4 353 650

Catatan/Note: ¹ A. Pertanian, Kehutanan, Perikanan/*Agriculture, Forestry, and Fishing*
 B. Pertambangan dan Penggalian/*Mining and Quarrying*
 C. Industri Pengolahan/*Manufacturing*
 D. Pengadaan Listrik dan Gas/*Electricity and Gas*
 E. Pengadaan Air; Pengelolaan Sampah, Limbah, dan Daur Ulang/*Water Supply; Sewerage, Waste Management, and Remediation Activities*
 F. Konstruksi/*Construction*
 G. Perdagangan Besar dan Eceran; Reparasi Mobil dan Sepeda Motor/*Wholesale and Retail Trade; Repair of Motor Vehicles and Motorcycles*
 H. Transportasi dan Pergudangan/*Transportation and Storage*
 I. Penyediaan Akomodasi dan Makan Minum/*Accommodation and Food Service Activities*
 J. Informasi dan Komunikasi/*Information and Communication*
 K. Jasa Keuangan dan Asuransi/*Financial and Insurance Activities*
 L. Real Estat/*Real Estate Activities*
 M, N Jasa Perusahaan/*Business Activities*
 O. Administrasi Pemerintahan, Pertahanan, dan Jaminan Sosial Wajib/*Public Administration and Defence; Compulsory Social Security*
 P. Jasa Pendidikan/*Education*
 Q. Jasa Kesehatan dan Kegiatan Sosial/*Human Health and Social Work Activities*
 R, S, T, U Jasa Lainnya/*Other Services Activities*

Sumber/Source: BPS, Survei Angkatan Kerja Nasional (Sakernas) Agustus/BPS-Statistics Indonesia, August National Labor Force Survey

Tabel
Table 3.2.6

Penduduk Berumur 15 Tahun Ke Atas yang Bekerja Selama Seminggu yang Lalu Menurut Status Pekerjaan Utama dan Jenis Kelamin di Provinsi Sulawesi Selatan, 2022
Population 15 Years of Age and Over who Worked During The Previous Week by Main Employment Status and Sex in Sulawesi Selatan Province, 2022

Status Pekerjaan Utama <i>Main Employment Status</i>	Laki-Laki <i>Male</i>	Perempuan <i>Female</i>	Jumlah <i>Total</i>
(1)	(2)	(3)	(4)
Berusaha sendiri/ <i>Own account worker</i>	659 328	335 043	994 371
Berusaha dibantu buruh tidak tetap/buruh tidak dibayar <i>Employer assisted by temporary worker/unpaid worker</i>	606 640	220 326	826 966
Berusaha dibantu buruh tetap/buruh dibayar <i>Employer assisted by permanent worker/paid worker</i>	117 049	26 271	143 320
Buruh/Karyawan/Pegawai/ <i>Employee</i>	899 790	543 662	1 443 452
Pekerja bebas di pertanian/ <i>Casual agricultural worker</i>	38 872	64 148	103 020
Pekerja bebas di non-pertanian/ <i>Casual non-agricultural worker</i>	87 281	16 272	103 553
Pekerja keluarga/tak dibayar <i>Family worker/unpaid worker</i>	221 939	517 029	738 968
Jumlah/Total	2 630 899	1 722 751	4 353 650

Catatan/Note: Menggunakan penimbang hasil proyeksi penduduk SUPAS 2015 / Uses a weighting of the population projection results from SUPAS 2015.

Sumber/Source: BPS, Survei Angkatan Kerja Nasional (Sakernas) Agustus/BPS-Statistics Indonesia, August National Labor Force Survey

Tabel
Table 3.2.7

Penduduk Berumur 15 Tahun ke Atas yang Bekerja Selama Seminggu yang Lalu Menurut Jumlah Jam Kerja pada Pekerjaan Utama dan Lapangan Pekerjaan Utama di Provinsi Sulawesi Selatan, 2022
Population 15 Years of Age and Over who Worked During The Previous Week by Total Working Hours on Main Job and Main Industry in Sulawesi Selatan Province, 2022

Jumlah Jam Kerja pada Pekerjaan Utama <i>Total Working Hours on Main Job (jam/hours)</i>	Lapangan Pekerjaan Utama ¹ / <i>Main Industry¹</i>				
	A	B	C	D	E
(1)	(2)	(3)	(4)	(5)	(6)
0 ²	46 172	561	13 105	630	355
1-14	359 335	500	31 679	519	1 048
15-34	712 961	3 532	78 468	1 999	1 577
35+	558 925	23 844	233 258	10 532	9 067
Jumlah/Total	1 677 393	28 437	356 510	13 680	12 047

Lanjutan Tabel/*Continued Table 3.2.7*

Jumlah Jam Kerja pada Pekerjaan Utama <i>Total Working Hours on Main Job (jam/hours)</i>	Lapangan Pekerjaan Utama ¹ / <i>Main Industry¹</i>				
	F	G	H	I	J
(1)	(7)	(8)	(9)	(10)	(11)
0 ²	14 927	10 339	5 613	5 149	439
1–14	2 307	65 488	5 714	13 171	1 519
15–34	23 102	145 731	29 061	33 304	2 609
35+	221 820	558 616	155 875	130 651	26 098
Jumlah/Total	262 156	780 174	196 263	182 275	30 665

Lanjutan Tabel/*Continued Table 3.2.7*

Jumlah Jam Kerja pada Pekerjaan Utama <i>Total Working Hours on Main Job (jam/hours)</i>	Lapangan Pekerjaan Utama ¹ / <i>Main Industry¹</i>				
	K	L	M, N	O	P
(1)	(12)	(13)	(14)	(15)	(16)
0 ²	283	-	1 844	2 814	3 650
1-14	817	261	5 115	5 888	14 493
15-34	5 335	405	9 889	38 440	109 214
35+	37 816	5 829	38 494	186 480	128 313
Jumlah/Total	44 251	6 495	55 342	233 622	255 670

Lanjutan Tabel/Continued Table 3.2.7

Jumlah Jam Kerja pada Pekerjaan Utama <i>Total Working Hours on Main Job</i> (jam/hours)	Lapangan Pekerjaan Utama/ <i>Main Industry</i> ¹		Jumlah Total <i>Total</i>
	Q	R, S, T, U	
	(17)	(18)	
(1)	(17)	(18)	(19)
0 ²	1 904	2 807	110 592
1–14	3 528	13 090	524 472
15–34	12 753	26 064	1 234 444
35+	77 635	80 889	2 484 142
Jumlah/Total	95 820	122 850	4 353 650

- Catatan/Note: ¹ A. Pertanian, Kehutanan, Perikanan/*Agriculture, Forestry, and Fishing*
 B. Pertambangan dan Penggalian/*Mining and Quarrying*
 C. Industri Pengolahan/*Manufacturing*
 D. Pengadaan Listrik dan Gas/*Electricity and Gas*
 E. Pengadaan Air; Pengelolaan Sampah, Limbah, dan Daur Ulang/*Water Supply; Sewerage, Waste Management, and Remediation Activities*
 F. Konstruksi/*Construction*
 G. Perdagangan Besar dan Eceran; Reparasi Mobil dan Sepeda Motor/*Wholesale and Retail Trade; Repair of Motor Vehicles and Motorcycles*
 H. Transportasi dan Pergudangan/*Transportation and Storage*
 I. Penyediaan Akomodasi dan Makan Minum/*Accommodation and Food Service Activities*
 J. Informasi dan Komunikasi/*Information and Communication*
 K. Jasa Keuangan dan Asuransi/*Financial and Insurance Activities*
 L. Real Estat/*Real Estate Activities*
 M, N Jasa Perusahaan/*Business Activities*
 O. Administrasi Pemerintahan, Pertahanan, dan Jaminan Sosial Wajib/*Public Administration and Defence; Compulsory Social Security*
 P. Jasa Pendidikan/*Education*
 Q. Jasa Kesehatan dan Kegiatan Sosial/*Human Health and Social Work Activities*
 R, S, T, U Jasa Lainnya/*Other Services Activities*

Sumber/Source: BPS, Survei Angkatan Kerja Nasional (Sakernas) Agustus/BPS-Statistics Indonesia, August National Labor Force Survey

Tabel
Table 3.2.8

Penduduk Berumur 15 Tahun ke Atas yang Bekerja Selama Seminggu yang Lalu Menurut Lapangan Pekerjaan Utama dan Pendidikan Tertinggi yang Ditamatkan di Provinsi Sulawesi Selatan, 2022
Population 15 Years of Age and Over who Worked During The Previous Week by Main Industry and Educational Attainment in Sulawesi Selatan Province, 2022

Lapangan Pekerjaan Utama ¹ Main Industry ¹	Pendidikan Tertinggi yang Ditamatkan/Educational Attainment				Jumlah Total
	≤ SD ≤ Elementary School	SMP Junior High School	SMA Senior High School	Perguruan Tinggi College	
(1)	(2)	(3)	(4)	(5)	(6)
A	1 316 429	247 304	70 355	43 305	1 677 393
B	10 025	10 418	3 279	4 715	28 437
C	201 544	96 537	33 521	24 908	356 510
D	2 451	5 186	3 432	2 611	13 680
E	5 545	3 088	791	2 623	12 047
F	175 355	55 509	17 842	13 450	262 156
G	378 842	249 864	75 055	76 413	780 174
H	82 252	62 943	24 691	26 377	196 263
I	97 920	48 958	19 335	16 062	182 275
J	3 293	11 168	3 952	12 252	30 665
K	3 146	12 823	5 487	22 795	44 251
L	1 615	1 920	2 731	229	6 495
M, N	17 398	16 781	4 601	16 562	55 342
O	9 782	85 895	19 054	118 891	233 622

Lanjutan Tabel/Continued Table 3.2.8

Lapangan Pekerjaan Utama ¹ Main Industry ¹	Pendidikan Tertinggi yang Ditamatkan/Educational Attainment				Jumlah Total
	≤ SD ≤ Elementary School	SMP Junior High School	SMA Senior High School	Perguruan Tinggi College	
(1)	(2)	(3)	(4)	(5)	(6)
P	5 684	26 388	5 313	218 285	255 670
Q	6 253	8 877	2 043	78 647	95 820
R, S, T, U	59 891	35 615	14 051	13 293	122 850
Jumlah/Total	2 377 425	979 274	305 533	691 418	4 353 650

Catatan/Note: ¹ A. Pertanian, Kehutanan, Perikanan/Agriculture, Forestry, and Fishing
 B. Pertambangan dan Penggalian/Mining and Quarrying
 C. Industri Pengolahan/Manufacturing
 D. Pengadaan Listrik dan Gas/Electricity and Gas
 E. Pengadaan Air; Pengelolaan Sampah, Limbah, dan Daur Ulang/Water Supply; Sewerage, Waste Management, and Remediation Activities
 F. Konstruksi/Construction
 G. Perdagangan Besar dan Eceran; Reparasi Mobil dan Sepeda Motor/Wholesale and Retail Trade; Repair of Motor Vehicles and Motorcycles
 H. Transportasi dan Pergudangan/Transportation and Storage
 I. Penyediaan Akomodasi dan Makan Minum/Accommodation and Food Service Activities
 J. Informasi dan Komunikasi/Information and Communication
 K. Jasa Keuangan dan Asuransi/Financial and Insurance Activities
 L. Real Estat/Real Estate Activities
 M, N Jasa Perusahaan/Business Activities
 O. Administrasi Pemerintahan, Pertahanan, dan Jaminan Sosial Wajib/Public Administration and Defence; Compulsory Social Security
 P. Jasa Pendidikan/Education
 Q. Jasa Kesehatan dan Kegiatan Sosial/Human Health and Social Work Activities
 R, S, T, U Jasa Lainnya/Other Services Activities

Sumber/Source: BPS, Survei Angkatan Kerja Nasional (Sakernas) Agustus/BPS-Statistics Indonesia, August National Labor Force Survey

Tabel
Table 3.2.9

Penduduk Berumur 15 Tahun Ke Atas yang Bekerja Selama Seminggu yang Lalu Menurut Jumlah Jam Kerja Pada Pekerjaan Utama dan Jenis Kelamin di Provinsi Sulawesi Selatan, 2022
Population 15 Years of Age and Over who Worked During The Previous Week by Total Working Hours on Main Job and Sex in Sulawesi Selatan Province, 2022

Jumlah Jam Kerja pada Pekerjaan Utama <i>Total Working Hours on Main Job</i> (jam/hours)	Laki-laki <i>Male</i>	Perempuan <i>Female</i>	Jumlah <i>Total</i>
(1)	(2)	(3)	(4)
0 ¹	76 035	34 557	110 592
1-7	71 591	89 128	160 719
8-14	165 498	198 255	363 753
15-24	346 106	302 082	648 188
25-34	347 583	238 673	586 256
35+	1 624 086	860 056	2 484 142
Jumlah/Total	2 630 899	1 722 751	4 353 650

Catatan/Note: ¹ Sementara tidak bekerja/Temporarily not working
Menggunakan penimbang hasil proyeksi penduduk SUPAS 2015 / Uses a weighting of the population projection results from SUPAS 2015

Sumber/Source: BPS, Survei Angkatan Kerja Nasional (Sakernas) Agustus/BPS-Statistics Indonesia, August National Labor Force Survey

Tabel
Table 3.2.10**Penduduk Berumur 15 Tahun Ke Atas yang Bekerja Selama Seminggu yang Lalu Jumlah Jam Kerja Seluruhnya dan Jenis Kelamin di Provinsi Sulawesi Selatan, 2022**
Population 15 Years of Age and Over who Worked During The Previous Week by Total Working Hours and Sex in Sulawesi Selatan Province, 2022

Jumlah Jam Kerja pada Pekerjaan Utama <i>Total Working Hours on Main Job</i> (jam/hours)	Laki-laki <i>Male</i>	Perempuan <i>Female</i>	Jumlah <i>Total</i>
(1)	(2)	(3)	(4)
0 ¹	76 035	34 557	110 592
1-7	61 744	82 589	144 333
8-14	138 127	179 368	317 495
15-24	285 292	274 246	559 538
25-34	309 031	237 327	546 358
35+	1 760 670	914 664	2 675 334
Jumlah/Total	2 630 899	1 722 751	4 353 650

Catatan/Note: ¹ Sementara tidak bekerja/*Temporarily not working*
Menggunakan penimbang hasil proyeksi penduduk SUPAS 2015 / Uses a weighting of the population projection results from SUPAS 2015

Sumber/Source: BPS, Survei Angkatan Kerja Nasional (Sakernas) Agustus/BPS-Statistics Indonesia, August National Labor Force Survey

Tabel
Table 3.2.11

Penduduk Berumur 15 Tahun ke Atas yang Bekerja Selama Seminggu yang Lalu Menurut Kelompok Umur dan Jumlah Jam Kerja Seluruhnya di Provinsi Sulawesi Selatan, 2022
Population 15 Years of Age and Over who Worked During The Previous Week by Age Group and Total Working Hours in Sulawesi Selatan Province, 2022

Kelompok Umur Age Group	Jumlah Jam Kerja Seluruhnya (jam)/Total Working Hours (hours)				Jumlah Total
	0 ¹	1-14	15-34	35+	
(1)	(2)	(3)	(4)	(5)	(6)
15-19	1 716	62 270	49 411	67 505	180 902
20-24	6 145	45 863	76 558	231 687	360 253
25-29	10 609	38 787	109 838	324 594	483 828
30-34	14 020	42 204	114 741	350 125	521 090
35-39	12 432	37 293	133 592	353 975	537 292
40-44	10 903	37 564	118 813	356 684	523 964
45-49	10 709	42 020	124 209	309 802	486 740
50-54	11 825	37 896	108 348	270 489	428 558
55-59	8 740	32 596	97 685	189 526	328 547
60+	23 493	85 335	172 701	220 947	502 476
Jumlah/Total	110 592	461 828	1 105 896	2 675 334	4 353 650

Catatan/Note: ¹ Sementara tidak bekerja/Temporarily not working
Menggunakan penimbang hasil proyeksi penduduk SUPAS 2015 / Uses a weighting of the population projection results from SUPAS 2015

Sumber/Source: BPS, Survei Angkatan Kerja Nasional (Sakernas) Agustus/BPS-Statistics Indonesia, August National Labor Force Survey

Tabel
Table 3.2.12**Penduduk Berumur 15 Tahun Keatas yang Bekerja Selama Seminggu yang Lalu Menurut Kelompok Umur dan Jenis Kelamin di Provinsi Sulawesi Selatan, 2022**
Population 15 Years of Age and Over who Worked During The Previous Week by Age Group and Sex in Sulawesi Selatan Province, 2022

Kelompok Umur Age Group	Laki-Laki Male	Perempuan Female	Jumlah Total
(1)	(2)	(3)	(4)
15–19	362 566	355 882	718 448
20–24	353 997	354 287	708 284
25–29	346 079	349 674	695 753
30–34	342 141	346 796	688 937
35–39	340 985	351 108	692 093
40–44	327 315	347 195	674 510
45–49	299 226	318 200	617 426
50–54	267 140	287 982	555 122
55–59	220 692	247 731	468 423
60+	477 066	593 337	1 070 403
Jumlah/Total	3 337 207	3 552 192	6 889 399

Catatan/Note: Menggunakan penimbang hasil proyeksi penduduk SUPAS 2015 / Uses a weighting of the population projection results from SUPAS 2015

Sumber/Source: BPS, Survei Angkatan Kerja Nasional (Sakernas) Agustus/BPS-Statistics Indonesia, August National Labor Force Survey

Tabel
Table 3.2.13

Penduduk Berumur 15 Tahun ke Atas yang Bekerja Selama Seminggu yang Lalu Menurut Status Pekerjaan Utama dan Pendidikan Tertinggi yang Ditamatkan di Provinsi Sulawesi Selatan, 2022
Population 15 Years of Age and Over who Worked During The Previous Week by Main Employment Status and Educational Attainment in Sulawesi Selatan Province, 2022

Status Pekerjaan Utama <i>Main Employment Status</i>	≤ SD <i>≤ Elementary School</i>	SMP <i>Junior High School</i>	SMA <i>Senior High School</i>	Perguruan Tinggi <i>College</i>	Jumlah Total
(1)	(2)	(3)	(4)	(5)	(6)
Berusaha sendiri <i>Own-account worker</i>	483 341	152 778	298 927	59 325	994 371
Berusaha dibantu buruh tidak tetap/ buruh tidak dibayar <i>Employer assisted by temporary worker/ unpaid worker</i>	496 448	127 949	170 717	31 852	826 966
Berusaha dibantu buruh tetap/buruh dibayar <i>Employer assisted by permanent worker/ paid worker</i>	52 565	24 127	44 360	22 268	143 320
Buruh/Karyawan/ Pegawai <i>Employee</i>	246 631	137 908	523 118	535 795	1 443 452
Pekerja bebas <i>Casual worker</i>	120 716	40 009	42 608	3 240	206 573
Pekerja keluarga/tak dibayar <i>Family worker/unpaid worker</i>	333 417	161 536	205 077	38 938	738 968
Jumlah/Total	1 733 118	644 307	1 284 807	691 418	4 353 650

Catatan/Note: Menggunakan penimbang hasil proyeksi penduduk SUPAS 2015 / Uses a weighting of the population projection results from SUPAS 2015

Sumber/Source: BPS, Survei Angkatan Kerja Nasional (Sakernas) Agustus/BPS-Statistics Indonesia, August National Labor Force Survey

Tabel
Table 3.2.14

Penduduk Berumur 15 Tahun ke Atas yang Bekerja Selama Seminggu yang Lalu Menurut Kabupaten/Kota dan Lapangan Pekerjaan Utama di Provinsi Sulawesi Selatan, 2022

Population 15 Years of Age and Over who Worked During The Previous Week by Regency/Municipality and Main Industry in Sulawesi Selatan Province, 2022

Kabupaten/Kota Regency/Municipality	Lapangan Pekerjaan Utama ¹ Main Industry ¹			Jumlah Total
	1	2	3	
(1)	(2)	(3)	(4)	(5)
Kepulauan Selayar	27 358	14 095	30 583	72 036
Bulukumba	104 646	26 653	79 481	210 780
Bantaeng	50 558	11 861	44 514	106 933
Jeneponto	120 264	25 766	61 293	207 323
Takalar	39 473	24 042	82 424	145 939
Gowa	177 430	77 343	170 170	424 943
Sinjai	63 206	9 694	42 483	115 383
Maros	39 456	35 140	84 176	158 772
Pangkajene Dan Kepulauan	74 323	38 242	70 611	183 176
Barru	28 865	10 603	40 497	79 965
Bone	218 509	37 061	132 306	387 876
Soppeng	48 695	12 933	49 387	111 015
Wajo	88 018	28 223	78 942	195 183
Sidenreng Rappang	37 388	26 562	68 119	132 069
Pinrang	64 504	26 179	71 422	162 105
Enrekang	64 069	10 993	34 666	109 728
Luwu	99 493	18 668	57 851	176 012
Tana Toraja	100 447	12 381	32 239	145 067
Luwu Utara	80 427	22 955	61 689	165 071
Luwu Timur	67 244	29 350	57 646	154 240
Toraja Utara	65 883	11 756	36 704	114 343

Lanjutan Tabel/*Continued Table* 3.2.14

Kabupaten/Kota <i>Regency/Municipality</i>	Lapangan Pekerjaan Utama ¹ <i>Main Industry¹</i>			Jumlah <i>Total</i>
	1	2	3	
	(1)	(2)	(3)	
Kota Makassar	8 315	136 825	498 228	643 368
Kota Parepare	2 428	11 109	54 367	67 904
Kota Palopo	6 394	14 396	63 629	84 419
Sulawesi Selatan	1 677 393	672 830	2 003 427	4 353 650

Catatan/Note: ¹ 1. Pertanian, Kehutanan, Perikanan/*Agriculture, Forestry, and Fishing*
 2. Pertambangan dan Penggalian; Industri Pengolahan; Pengadaan Listrik dan Gas; Pengadaan Air; Pengelolaan Sampah, Limbah, dan Daur Ulang; Konstruksi
Mining and Quarrying; Manufacturing; Electricity and Gas; Water Supply; Sewerage, Waste Management, and Remediation Activities; Construction
 3. Perdagangan Besar dan Eceran; Reparasi Mobil dan Sepeda Motor; Transportasi dan Pergudangan; Penyediaan Akomodasi dan Makan Minum; Informasi dan Komunikasi; Jasa Keuangan dan Asuransi; Real Estat; Jasa Perusahaan; Administrasi Pemerintahan, Pertahanan, dan Jaminan Sosial Wajib; Jasa Pendidikan; Jasa Kesehatan dan Kegiatan Sosial; Jasa Lainnya
Wholesale and Retail Trade; Repair of Motor Vehicles and Motorcycles; Transportation and Storage; Accommodation and Food Service Activities; Information and Communication; Financial and Insurance Activities; Real Estate Activities; Business Activities; Public Administration and Defence; Compulsory Social Security; Education; Human Health and Social Work Activities; Other Services Activities

Sumber/Source: BPS, Survei Angkatan Kerja Nasional (Sakernas) Agustus/BPS-Statistics Indonesia, August National Labor Force Survey

Tabel
Table 3.2.15

Penduduk Berumur 15 Tahun Ke Atas yang Bekerja Selama Seminggu yang Lalu Menurut Lapangan Pekerjaan Utama dan Jenis Kelamin di Provinsi Sulawesi Selatan, 2022
Population 15 Years of Age and Over who Worked During The Previous Week by Main Industry and Sex in Sulawesi Selatan Province, 2022

Lapangan Pekerjaan Utama ¹ Main Industry ¹	Laki-Laki Male	Perempuan Female	Jumlah Total
(1)	(2)	(3)	(4)
A	1 101 171	576 222	1 677 393
B	26 386	2 051	28 437
C	201 422	155 088	356 510
D	13 192	488	13 680
E	10 312	1 735	12 047
F	257 264	4 892	262 156
G	360 430	419 744	780 174
H	188 590	7 673	196 263
I	59 694	122 581	182 275
J	20 048	10 617	30 665
K	30 986	13 265	44 251
L	3 856	2 639	6 495
M, N	42 585	12 757	55 342
O	143 432	90 190	233 622

Lanjutan Tabel/*Continued Table* 3.2.15

Lapangan Pekerjaan Utama ¹ <i>Main Industry¹</i>	Laki-Laki <i>Male</i>	Perempuan <i>Female</i>	Jumlah <i>Total</i>
(1)	(2)	(3)	(4)
P	83 937	171 733	255 670
Q	20 318	75 502	95 820
R, S, T, U	67 276	55 574	122 850
Jumlah/Total	2 630 899	1 722 751	4 353 650

Catatan/Note: ¹ A. Pertanian, Kehutanan, Perikanan/*Agriculture, Forestry, and Fishing*
 B. Pertambangan dan Penggalian/*Mining and Quarrying*
 C. Industri Pengolahan/*Manufacturing*
 D. Pengadaan Listrik dan Gas/*Electricity and Gas*
 E. Pengadaan Air; Pengelolaan Sampah, Limbah, dan Daur Ulang/*Water Supply; Sewerage, Waste Management, and Remediation Activities*
 F. Konstruksi/*Construction*
 G. Perdagangan Besar dan Eceran; Reparasi Mobil dan Sepeda Motor/*Wholesale and Retail Trade; Repair of Motor Vehicles and Motorcycles*
 H. Transportasi dan Pergudangan/*Transportation and Storage*
 I. Penyediaan Akomodasi dan Makan Minum/*Accommodation and Food Service Activities*
 J. Informasi dan Komunikasi/*Information and Communication*
 K. Jasa Keuangan dan Asuransi/*Financial and Insurance Activities*
 L. Real Estat/*Real Estate Activities*
 M, N Jasa Perusahaan/*Business Activities*
 O. Administrasi Pemerintahan, Pertahanan, dan Jaminan Sosial Wajib/*Public Administration and Defence; Compulsory Social Security*
 P. Jasa Pendidikan/*Education*
 Q. Jasa Kesehatan dan Kegiatan Sosial/*Human Health and Social Work Activities*
 R, S, T, U Jasa Lainnya/*Other Services Activities*

Sumber/Source: BPS, Survei Angkatan Kerja Nasional (Sakernas) Agustus/BPS-Statistics Indonesia, August National Labor Force Survey

Tabel 3.2.16 Tingkat Pengangguran Terbuka (TPT) dan Tingkat Partisipasi Angkatan Kerja (TPAK) Menurut Kabupaten/Kota di Provinsi Sulawesi Selatan, 2020–2022¹
Unemployment Rate (UR) and Labor Force Participation Rate (LFPR) by Regency/Municipality in Sulawesi Selatan Province, 2020–2022¹

Kabupaten/Kota Regency/Municipality	TPT/UR				
	2020	2021		2022	
	Agt Aug	Feb Feb	Agt Aug	Feb Feb	Agt Aug
(1)	(2)	(3)	(4)	(5)	(6)
Kepulauan Selayar	2,44	...	2,81	...	1,49
Bulukumba	3,42	...	3,14	...	1,26
Bantaeng	4,27	...	4,07	...	2,72
Jeneponto	2,31	...	2,38	...	2,21
Takalar	4,16	...	3,93	...	2,63
Gowa	6,44	...	4,30	...	3,26
Sinjai	2,65	...	2,61	...	1,8
Maros	6,28	...	6,30	...	5,04
Pangkajene Dan Kepulauan	5,18	...	5,86	...	5,23
Barru	6,39	...	6,74	...	5,32
Bone	3,20	...	4,15	...	2,27
Soppeng	4,42	...	3,92	...	3,4
Wajo	4,33	...	4,32	...	2,54
Sidenreng Rappang	5,91	...	4,93	...	3,56
Pinrang	4,19	...	4,06	...	2,79
Enrekang	2,44	...	2,34	...	0,58
Luwu	4,94	...	4,80	...	3,85
Tana Toraja	2,60	...	3,09	...	2,32
Luwu Utara	3,01	...	3,91	...	2,81
Luwu Timur	4,46	...	4,96	...	4,48
Toraja Utara	3,17	...	2,61	...	1,99
Kota Makassar	15,92	...	13,18	...	11,82
Kota Parepare	7,14	...	6,72	...	5,6
Kota Palopo	10,37	...	8,83	...	8,2
Sulawesi Selatan	6,31	5,79	5,72	5,75	4,51

Lanjutan Tabel/*Continued Table 3.2.16*

Kabupaten/Kota <i>Regency/Municipality</i>	TPAK/LFPR				
	2020	2021		2022	
	Agt Aug	Feb Feb	Agt Aug	Feb Feb	Agt Aug
(1)	(7)	(8)	(9)	(10)	(11)
Kepulauan Selayar	68,18	...	69,07	...	69,93
Bulukumba	68,26	...	65,46	...	65,27
Bantaeng	73,14	...	74,32	...	75,36
Jeneponto	68,87	...	67,39	...	75,26
Takalar	62,80	...	65,84	...	64,46
Gowa	67,62	...	68,89	...	73,16
Sinjai	69,90	...	71,91	...	63,34
Maros	62,43	...	59,61	...	61,37
Pangkajene Dan Kepulauan	63,85	...	64,43	...	74,66
Barru	57,18	...	58,14	...	62,36
Bone	60,57	...	65,67	...	67,48
Soppeng	57,05	...	58,94	...	61,9
Wajo	65,99	...	64,58	...	61,13
Sidenreng Rappang	56,92	...	58,70	...	57,63
Pinrang	59,11	...	57,78	...	57,72
Enrekang	70,80	...	72,64	...	72,05
Luwu	61,02	...	64,22	...	67,74
Tana Toraja	73,25	...	77,99	...	85,11
Luwu Utara	58,61	...	63,07	...	72,23
Luwu Timur	72,36	...	73,14	...	71,51
Toraja Utara	67,50	...	71,56	...	68,84
Kota Makassar	58,05	...	59,70	...	59,27
Kota Parepare	65,53	...	66,94	...	63,62
Kota Palopo	61,23	...	59,95	...	63,65
Sulawesi Selatan	63,40	65,36	64,73	65,85	66,18

Catatan/Note: ¹Menggunakan penimbang hasil proyeksi penduduk SUPAS 2015 / *Uses a weighting of the population projection results from SUPAS 2015*

Sumber/Source: BPS, Survei Angkatan Kerja Nasional (Sakernas) Februari dan Agustus/BPS-Statistics Indonesia, February and August National Labor Force Survey

Tabel 3.2.17 **Pencari Kerja Terdaftar, Lowongan Kerja Terdaftar, dan Penempatan/Pemenuhan Tenaga Kerja Menurut Kabupaten/Kota dan Jenis Kelamin di Provinsi Sulawesi Selatan, 2022**
Number of Registered Job Applicants, Registered Job Vacancies, and Placement of Workers by Regency/ Municipality and Sex in Sulawesi Selatan Province, 2022

Kabupaten/Kota Regency/Municipality	Pencari Kerja Terdaftar Registered Job Applicants		
	Laki-Laki Male	Perempuan Female	Jumlah Total
(1)	(2)	(3)	(4)
Kepulauan Selayar	102	180	282
Bulukumba	1 541	670	2 211
Bantaeng	2 470	1 134	3 604
Jeneponto	697	244	941
Takalar	1 621	684	2 305
Gowa	1 084	722	1 806
Sinjai	808	255	1 063
Maros	1 132	169	1 301
Pangkajene Dan Kepulauan	706	471	1 177
Barru	109	73	182
Bone	1 974	537	2 511
Soppeng	497	163	660
Wajo	250	154	404
Sidenreng Rappang	406	182	588
Pinrang	914	608	1 522
Enrekang	94	62	156
Luwu	2 256	822	3 078
Tana Toraja	2 379	874	3 253
Luwu Utara	2 717	1 331	4 048
Luwu Timur	2 907	1 077	3 984
Toraja Utara	57	37	94
Kota Makassar	1 566	612	2 178
Kota Parepare	236	157	393
Kota Palopo	1 334	604	1 938
Sulawesi Selatan	27 857	11 822	39 679

Lanjutan Tabel/Continued Table 3.2.17

Kabupaten/Kota Regency/Municipality	Lowongan Kerja Terdaftar Registered Job Vacancies		
	Laki-Laki Male	Perempuan Female	Jumlah Total
(1)	(2)	(3)	(4)
Kepulauan Selayar	0	0	0
Bulukumba	669	261	930
Bantaeng	0	0	0
Jeneponto	328	0	328
Takalar	1 380	170	1 550
Gowa	50	0	50
Sinjai	401	172	573
Maros	660	440	1 100
Pangkajene Dan Kepulauan	386	0	386
Barru	31	19	50
Bone	6 097	68	6 165
Soppeng	72	9	81
Wajo	0	0	0
Sidenreng Rappang	26	17	43
Pinrang	150	0	150
Enrekang	0	0	0
Luwu	67	0	67
Tana Toraja	0	0	0
Luwu Utara	68	91	159
Luwu Timur	362	0	362
Toraja Utara	2	0	2
Kota Makassar	280	269	549
Kota Parepare	151	0	151
Kota Palopo	625	273	898
Sulawesi Selatan	11 805	1 789	13 594

Lanjutan Tabel/Continued Table 3.2.17

Kabupaten/Kota Regency/Municipality	Penempatan/Pemenuhan Tenaga Kerja Placement of Workers		
	Laki-Laki Male	Perempuan Female	Jumlah Total
(1)	(2)	(3)	(4)
Kepulauan Selayar	26	6	32
Bulukumba	674	192	866
Bantaeng	2 103	528	2 631
Jeneponto	355	29	384
Takalar	1 385	172	1 557
Gowa	76	67	143
Sinjai	287	191	478
Maros	233	34	267
Pangkajene Dan Kepulauan	457	305	762
Barru	31	19	50
Bone	1 589	1 454	3 043
Soppeng	50	34	84
Wajo	69	12	81
Sidenreng Rappang	50	14	64
Pinrang	129	15	144
Enrekang	-	1	1
Luwu	1 032	6	1 038
Tana Toraja	299	75	374
Luwu Utara	182	81	263
Luwu Timur	210	81	291
Toraja Utara	4 774	2 207	6 981
Kota Makassar	5 820	3 664	9 484
Kota Parepare	116	77	193
Kota Palopo	1 785	654	2 439
Sulawesi Selatan	21 732	9 918	31 650

Catatan/Note:

Sumber/Source: Dinas Tenaga Kerja dan Transmigrasi Provinsi Sulawesi Selatan/ Office of Manpower and Transmigration of Sulawesi Selatan Province

Tabel
Table 3.2.18

**Rata-rata Upah/Gaji Bersih Sebulan Pekerja Formal¹
Menurut Lapangan Pekerjaan Utama (rupiah) di Provinsi
Sulawesi Selatan, 2022**
*Average of Net Wage/Salary per Month of Formal Employee¹
by Main Industry (rupiahs) in Sulawesi Selatan Province,
2022*

Lapangan Pekerjaan Utama ² Main Industry ²	Jumlah Total
(1)	(2)
A	1 586 700
B	5 979 500
C	2 439 300
D	4 354 300
E	2 183 100
F	2 484 700
G	2 539 500
H	4 345 800
I	1 628 400
J	2 802 700
K	3 972 400
L	2 472 700
M,N	2 511 700
O	3 342 300
P	3 045 400
Q	2 896 500
R,S,T,U	1 740 600
Jumlah/Total	2 877 000

Lanjutan Tabel/*Continued Table 3.2.18*

- Catatan/Note: ¹ Pekerja Informal/ Informal Employee : Pekerja yang berstatus berusaha sendiri dan pekerja bebas di sektor pertanian dan nonpertanian/ Employment status are self employed, casual agricultural worker, and casual non-agricultural worker ² Pertanian: Pertanian, Perkebunan, Kehutanan, Perburuan, dan Perikanan/ Agriculture: Agriculture, Forestry, Hunting, and Fisherie Industri: Pertambangan dan Penggalian, Industri, Listrik, Gas, dan Air Minum, Konstruksi/ Manufacture: Mining, Manufacturing Industry, Electricity, Gas, Water, and Construction. Jasa: Perdagangan, Rumah Makan, dan Jasa Akomodasi, Transportasi, Pergudangan dan Komunikasi, Lembaga Keuangan, Real Estate, Usaha Persewaan dan Jasa Perusahaan, Jasa Kemasyarakatan, Sosial dan Perorangan/ Services: Wholesale Trade, Retail Trade, Restaurants and Hotels, Transportation, Warehousing, and Communication, Financing, Insurance, Real Estate, Business Services, and Public Service
- = tidak tersedia data
 NA = data tidak dapat ditampilkan
 *) = data dapat digunakan dengan berhati-hati
- ²
- A. Pertanian, Kehutanan, Perikanan/*Agriculture, Forestry, and Fishing*
 - B. Pertambangan dan Penggalian/*Mining and Quarrying*
 - C. Industri Pengolahan/*Manufacturing*
 - D. Pengadaan Listrik dan Gas/*Electricity and Gas*
 - E. Pengadaan Air; Pengelolaan Sampah, Limbah, dan Daur Ulang/*Water Supply; Sewerage, Waste Management, and Remediation Activities*
 - F. Konstruksi/*Construction*
 - G. Perdagangan Besar dan Eceran; Reparasi Mobil dan Sepeda Motor/*Wholesale and Retail Trade; Repair of Motor Vehicles and Motorcycles*
 - H. Transportasi dan Pergudangan/*Transportation and Storage*
 - I. Penyediaan Akomodasi dan Makan Minum/*Accommodation and Food Service Activities*
 - J. Informasi dan Komunikasi/*Information and Communication*
 - K. Jasa Keuangan dan Asuransi/*Financial and Insurance Activities*
 - L. Real Estat/*Real Estate Activities*
 - M, N Jasa Perusahaan/*Business Activities*
 - O. Administrasi Pemerintahan, Pertahanan, dan Jaminan Sosial Wajib/*Public Administration and Defence; Compulsory Social Security*
 - P. Jasa Pendidikan/*Education*
 - Q. Jasa Kesehatan dan Kegiatan Sosial/*Human Health and Social Work Activities*
 - R, S, T, U Jasa Lainnya/*Other Services Activities*
- Sumber/Source: BPS, Survei Angkatan Kerja Nasional (Sakernas) Agustus/BPS-Statistics Indonesia, August National Labor Force Survey

Tabel
Table 3.2.19

**Rata-rata Upah/Gaji Bersih Sebulan Pekerja Formal¹
Menurut Kelompok Umur dan Lapangan Pekerjaan Utama
(rupiah) di Provinsi Sulawesi Selatan, 2022**
*Average of Net Wage/Salary per Month of Formal Employee¹
by Age Group and Main Industry (rupiahs) in Sulawesi
Selatan Province, 2022*

Kabupaten/Kota Regency/Municipality	Lapangan Pekerjaan Utama ² Main Industry ²			Jumlah Total
	1	2	3	
(1)	(2)	(3)	(4)	(5)
15-19	1 393 600	1 763 200	1 467 500	1 549 500
20-24	1 836 000	2 154 200	1 906 600	1 965 000
25-29	1 770 600	2 965 300	2 241 800	2 381 900
30-34	1 816 100	2 911 200	2 534 200	2 605 800
35-39	1 818 500	2 863 600	3 532 600	3 298 900
40-44	1 481 400	2 683 200	3 312 600	3 070 200
45-49	1 529 000	3 118 800	3 944 900	3 628 600
50-54	1 330 100	3 189 600	4 314 600	3 879 800
55-59	1 384 700	2 796 700	4 627 900	4 092 200
60+	1 012 900	2 370 600	2 478 000	2 234 800
Jumlah/Total	1 586 700	2 765 900	2 996 200	2 877 000

Catatan/Note: ¹ Pekerja Formal/Formal Employee: Buruh/Karyawan/Pegawai/Employe

² 1. Pertanian, Kehutanan, Perikanan/Agriculture, Forestry, and Fishing

2. Pertambangan dan Penggalian; Industri Pengolahan; Pengadaan Listrik dan Gas; Pengadaan Air; Pengelolaan Sampah, Limbah, dan Daur Ulang; Konstruksi
Mining and Quarrying; Manufacturing; Electricity and Gas; Water Supply; Sewerage, Waste Management, and Remediation Activities; Construction

3. Perdagangan Besar dan Eceran; Reparasi Mobil dan Sepeda Motor; Transportasi dan Pergudangan; Penyediaan Akomodasi dan Makan Minum; Informasi dan Komunikasi; Jasa Keuangan dan Asuransi; Real Estat; Jasa Perusahaan; Administrasi Pemerintahan, Pertahanan, dan Jaminan Sosial Wajib; Jasa Pendidikan; Jasa Kesehatan dan Kegiatan Sosial; Jasa Lainnya
Wholesale and Retail Trade; Repair of Motor Vehicles and Motorcycles; Transportation and Storage; Accommodation and Food Service Activities; Information and Communication; Financial and Insurance Activities; Real Estate Activities; Business Activities; Public Administration and Defence; Compulsory Social Security; Education; Human Health and Social Work Activities; Other Services Activities

Sumber/Source: BPS, Survei Angkatan Kerja Nasional (Sakernas) Agustus/BPS-Statistics Indonesia, August National Labor Force Survey

Tabel
Table 3.2.20

**Rata-rata Pendapatan Bersih Sebulan Pekerja Informal¹
Menurut Kabupaten/Kota dan Lapangan Pekerjaan Utama
(rupiah) di Provinsi Sulawesi Selatan, 2022**
*Average of Net Wage/Salary per Month of Informal
Employee¹ by Regency/Municipality and Main Industry
(rupiahs) in Sulawesi Selatan Province, 2022*

Kabupaten/Kota Regency/Municipality	Lapangan Pekerjaan Utama ² Main Industry ²			Jumlah Total
	Pertanian Agriculture	Industri Manufacture	Jasa Services	
(1)	(2)	(3)	(4)	(5)
Kepulauan Selayar	1 205 222	1 161 293	1 120 817	1 180 104
Bulukumba	1 536 131	2 115 114	2 083 121	1 844 723
Bantaeng	1 310 328	2 321 488	1 705 020	1 613 919
Jeneponto	1 512 908	1 910 985	1 949 743	1 786 437
Takalar	1 683 641	2 125 762	1 956 773	1 913 956
Gowa	965 359	2 336 202	1 850 687	1 775 158
Sinjai	980 237	1 420 858	1 440 726	1 136 577
Maros	1 862 860	2 055 957	2 026 948	1 985 520
Pangkajene Dan Kepulauan	2 368 633	1 672 923	1 726 593	2 035 424
Barru	2 294 313	1 175 752	1 452 418	1 779 462
Bone	1 953 190	1 626 486	1 787 603	1 860 456
Soppeng	1 760 192	2 739 010	1 396 430	1 772 938
Wajo	1 905 624	1 286 632	1 717 272	1 781 320
Sidenreng Rappang	3 043 614	1 974 441	2 848 145	2 840 386
Pinrang	1 975 829	1 629 889	1 255 641	1 699 465
Enrekang	2 110 089	1 684 623	1 713 444	1 978 709
Luwu	1 735 120	737 484	1 523 746	1 586 915
Tana Toraja	722 599	1 840 554	1 935 843	1 192 247
Luwu Utara	1 286 428	1 449 341	1 633 025	1 406 843
Luwu Timur	1 484 012	1 901 934	1 615 494	1 573 561
Toraja Utara	875 233	1 912 182	2 168 401	1 476 928

Lanjutan Tabel/*Continued Table* 3.2.20

Kabupaten/Kota <i>Regency/Municipality</i>	Lapangan Pekerjaan Utama ² <i>Main Industry²</i>			Jumlah <i>Total</i>
	Pertanian <i>Agriculture</i>	Industri <i>Manufacture</i>	Jasa <i>Services</i>	
(1)	(2)	(3)	(4)	(5)
Kota Makassar	2 294 699	2 226 994	3 270 975	3 078 107
Kota Parepare	1 597 552	1 988 250	2 130 060	2 066 217
Kota Palopo	1 331 267	1 655 718	1 798 701	1 681 025
Sulawesi Selatan	1 704 926	1 896 532	2 224 077	1 961 626

Catatan/*Note*: ¹ Pekerja Informal meliputi pekerja yang berstatus berusaha sendiri dan pekerja bebas di sektor pertanian dan nonpertanian/*Informal Employee includes employment status are self employed, casual agricultural worker, and casual non-agricultural worker*

- ² Pertanian: Pertanian, Perkebunan, Kehutanan, Perburuan, dan Perikanan/*Agriculture: Agriculture, Forestry, Hunting, and Fisherie*
 Industri: Pertambangan dan Penggalian, Industri, Listrik, Gas, dan Air Minum, Konstruksi/*Manufacture: Mining, Manufacturing Industry, Electricity, Gas, Water, and Construction.*
 Jasa: Perdagangan, Rumah Makan, dan Jasa Akomodasi, Transportasi, Pergudangan dan Komunikasi, Lembaga Keuangan, Real Estat, Usaha Persewaan dan Jasa Perusahaan, Jasa Kemasyarakatan, Sosial dan Perorangan/*Services: Wholesale Trade, Retail Trade, Restaurants and Hotels, Transportation, Warehousing, and Communication, Financing, Insurance, Real Estate, Business Services, and Public Service*

Sumber/*Source*: BPS, Survei Angkatan Kerja Nasional (Sakernas) Agustus/BPS-Statistics Indonesia, August National Labor Force Survey

Tabel
Table 3.2.21**Rata-rata Pendapatan Bersih Sebulan Pekerja Informal¹ Menurut Kabupaten/Kota dan Pendidikan Tertinggi yang Ditamatkan di Provinsi Sulawesi Selatan (rupiah), 2022**
Average of Net Income per Month of Informal Employee¹ by Regency/Municipality and Educational Attainment in Sulawesi Selatan Province (rupiahs), 2022

Kabupaten/Kota Regency/Municipality	Pendidikan Tertinggi/Educational Attainment				Jumlah Total
	Tidak Pernah Sekolah/ Belum Tamat SD No Schooling/ Didn't/ Not Yet Completed Primary School	SD/MI Elementary School	SMP/MTs Junior High School	SMA ke Atas/ Senior High School and Above	
(1)	(2)	(3)	(4)	(5)	(6)
Kepulauan Selayar	1 275 809	1 040 484	1 106 311	1 230 790	1 180 104
Bulukumba	1 489 020	1 629 194	1 810 431	2 427 624	1 844 723
Bantaeng	1 349 682	1 614 067	1 834 324	1 922 933	1 613 919
Jeneponto	1 706 887	1 967 980	1 769 068	1 795 223	1 786 437
Takalar	1 868 129	1 661 522	1 979 088	2 106 952	1 913 956
Gowa	964 468	2 012 214	1 291 499	2 495 657	1 775 158
Sinjai	974 007	1 148 111	1 320 029	1 288 581	1 136 577
Maros	1 440 318	2 165 784	1 953 476	2 274 254	1 985 520
Pangkajene Dan Kepulauan	2 128 266	1 738 445	2 752 836	1 934 114	2 035 424
Barru	967 176	1 688 632	1 618 424	2 490 262	1 779 462
Bone	1 602 902	2 115 622	1 862 643	1 686 106	1 860 456
Soppeng	1 289 915	1 788 287	1 637 412	2 345 674	1 772 938
Wajo	1 712 299	1 640 079	1 629 668	2 225 996	1 781 320
Sidenreng Rappang	2 688 635	2 967 450	2 987 271	2 676 549	2 840 386
Pinrang	1 611 965	1 992 692	1 650 124	1 610 935	1 699 465
Enrekang	1 059 597	1 775 105	2 651 230	2 139 694	1 978 709
Luwu	1 218 212	1 144 249	1 549 398	2 119 285	1 586 915
Tana Toraja	708 415	925 442	1 023 390	1 676 236	1 192 247
Luwu Utara	937 977	1 352 063	1 540 802	1 665 667	1 406 843
Luwu Timur	1 374 710	1 595 248	1 434 752	1 818 482	1 573 561
Toraja Utara	1 180 224	1 361 398	1 461 306	1 715 527	1 476 928

Lanjutan Tabel/*Continued Table* 3.2.21

Pendidikan Tertinggi/Educational Attainment					
Kabupaten/Kota Regency/ Municipality	Tidak Pernah Sekolah/ Belum Tamat SD No Schooling/ Didn't/ Not Yet Completed Primary School	SD/MI Elementary School	SMP/MTs Junior High School	SMA ke Atas/ Senior High School and Above	Jumlah Total
(1)	(2)	(3)	(4)	(5)	(6)
Kota Makassar	1 726 977	2 244 278	3 320 420	3 557 627	3 078 107
Kota Parepare	1 901 524	1 662 680	2 135 936	2 217 135	2 066 217
Kota Palopo	906 504	1 233 088	1 710 154	1 986 171	1 681 025
Sulawesi Selatan	1 471 718	1 812 930	2 021 647	2 377 729	1 961 626

Catatan/*Note*: ¹ Pekerja Informal meliputi pekerja yang berstatus berusaha sendiri dan pekerja bebas di sektor pertanian dan nonpertanian//*Informal Employee includes employment status are self employed, casual agricultural worker, and casual non-agricultural worker*

Sumber/*Source*: BPS, Survei Angkatan Kerja Nasional (Sakernas) Agustus/BPS-Statistics Indonesia, August National Labor Force Survey

Tabel
Table 3.2.22**Upah Minimum Regional (UMR), Upah Minimum Provinsi (UMP) di Sulawesi Selatan, 2011 - 2022**
Regional Minimum Wages/Provincial Minimum Wages in Sulawesi Selatan, 2011 - 2022

Tahun Year	Upah Minimum Regional (Rupiah) Regional Minimum Wages (Rupiahs)	
	UMP per Hari RMW per Day	UMP per Bulan RMW per Month
(1)	(2)	(3)
Januari 2011	44 000	1 100 000
Januari 2012	48 000	1 200 000
Januari 2013	57 600	1 440 000
Januari 2014	72 000	1 800 000
Januari 2015	80 000	2 000 000
Januari 2016	90 000	2 250 000
Januari 2017	97 425	2 435 625
Januari 2018	105 911	2 647 767
Januari 2019	114 415	2 860 382
Januari 2020	124 152	3 103 800
Januari 2021	126 635	3 165 876
Januari 2022	126 635	3 165 876

Catatan/Note: -

Sumber/Source: Dinas Tenaga Kerja dan Transmigrasi Provinsi Sulawesi Selatan/ Office of Manpower and Transmigration of Sulawesi Selatan Province

04

SOSIAL DAN KESEJAHTERAAN RAKYAT Social and Welfare

Profil Kemiskinan Sulawesi Selatan, September 2022 Sulawesi Selatan's Poverty's Profile, September 2022

Jumlah Penduduk Miskin
Number of Poor People

● **Perdesaan/Rural** 
574,51 ribu orang/
thousand people

● **Perkotaan/Urban** 
207,81 ribu orang/
thousand people

Garis Kemiskinan
Poverty Line

● **Perdesaan/Rural** 
405.213 rupiah/kapita/bulan
rupiah/capita/month

● **Perkotaan/Urban** 
443.717 rupiah/kapita/bulan
rupiah/capita/month

Jumlah Penduduk Miskin di Sulawesi Selatan, September 2022
Number of Poor People in Sulawesi Selatan, September 2022

782,32 ribu orang/
thousand people

Sumber/Source: BPS, Survei Sosial Ekonomi Nasional/
BPS-Statistics Indonesia, National Socioeconomic Survey

Indeks Kedalaman Kemiskinan **P1**
Poverty Gap Index

● **Perdesaan/Rural** 
2,13

● **Perkotaan/Urban** 
0,76

Indeks Keparahan Kemiskinan **P2**
Poverty Severity Index

● **Perdesaan/Rural** 
0,52

● **Perkotaan/Urban** 
0,16

PENJELASAN TEKNIS

1. Angka partisipasi sekolah adalah proporsi dari semua anak yang masih sekolah pada suatu kelompok umur tertentu terhadap penduduk dengan kelompok umur yang sesuai.
2. Angka melek huruf adalah proporsi penduduk yang berusia tahun ke atas yang memiliki kemampuan membaca dan menulis dalam huruf latin, huruf arab dan huruf lainnya terhadap penduduk usia 15 tahun ke atas.
3. Anak lahir hidup adalah anak yang pada waktu dilahirkan menunjukkan tanda-tanda kehidupan seperti jantung berdenyut, bernafas, menangis, dan tanda-tanda hidup lainnya walaupun mungkin hanya beberapa saat saja.
4. Keluhan kesehatan adalah keadaan seseorang yang merasa terganggu oleh kondisi kesehatan, kejiwaan kecelakaan atau hal lain. Seseorang yang menderita penyakit kronis dianggap mempunyai keluhan kesehatan walaupun pada waktu survei yang bersangkutan tidak kambuh penyakitnya.
5. Luas lantai adalah luas lantai yang ditempati dan digunakan untuk keperluan sehari-hari (sebatas atap).
6. Mengobati sendiri adalah upaya oleh anggota rumah tangga/ keluarga dengan melakukan

TECHNICAL NOTES

1. *School enrollment rates are the proportion of all children who are still in school at a certain age group to residents of the appropriate age group.*
2. *Literacy rate is the proportion of people aged over and above who have the ability to read and write in Latin letters, Arabic letters and other letters for residents aged 15 years and over.*
3. *Live-born children are children who at the time of birth show signs of life such as heart throbbing, breathing, crying, and other signs of life even though they may only be a few moments.*
4. *Health complaints are the condition of someone who feels disturbed by a health condition, mental accident or other things. Someone who suffers from a chronic illness is considered to have a health complaint even though at the time of the survey the disease did not recur.*
5. *Floor area is the total area which is occupied and utilized daily.*
6. *Self treatment is an effort of household members/family to have a health treatment by themselves without visiting health facilities or a doctor/health personnel*

pengobatan sendiri tanpa datang ke tempat fasilitas kesehatan atau memanggil dokter/petugas kesehatan ke rumahnya (misal minum obat modern, jamu, kerokan, kompres, kop, pijat) agar sembuh atau menjadi lebih ringan keluhan kesehatannya.

7. Penduduk miskin adalah penduduk yang memiliki rata-rata pengeluaran per kapita per bulan di bawah Garis Kemiskinan.
8. Indeks Pembangunan Manusia (IPM) menjelaskan bagaimana penduduk dapat mengakses hasil pembangunan dalam memperoleh pendapatan, kesehatan, pendidikan dan sebagainya. IPM diperkenalkan oleh UNDP pada tahun 1990 dan dipublikasikan secara berkala dalam laporan tahunan Human Development Report (HDR). IPM dibentuk oleh 3 (tiga) dimensi dasar: Umur panjang dan hidup sehat; pengetahuan; dan standar hidup layak.

(for instance, by taking modern medicine, herb medicine, chief with a coin, compress, cupping suction, massage) in order to recover from illness or reduce the health complaint.

7. *Poverty People is A person whose expenditure per capita per month is below the poverty line is considered to be poor.*
8. *The Human Development Index (HDI) explains how people can access development results in obtaining income, health, education and so forth. HDI was introduced by United Nations Development Programme (UNDP) in 1990 and published periodically in the annual report of the Human Development Report. HDI was formed by three basic dimensions: a long and healthy life; knowledge; and a decent standard of living.*

ULASAN**DESCRIPTION**

Pada tahun ajaran 2022/2023, jumlah sekolah di Sulawesi Selatan pada jenjang pendidikan Sekolah Dasar (SD) 6.438 sekolah, Madrasah Ibtidaiyah (MI) 724 sekolah, Sekolah Menengah Pertama (SMP) 1.704 sekolah, MTs 798 sekolah, SMA 599 sekolah dan MA 459 sekolah, SMK 416 sekolah dan 224 perguruan tinggi.

Distribusi persentase wanita berusia 15-49 tahun yang pernah kawin dan melahirkan hidup menggunakan penolong persalinan paling banyak adalah bidan 60,54%. Secara rata-rata persentase penduduk yang mengalami keluhan kesehatan di Provinsi Sulawesi Selatan 33,49 % dimana Kabupaten Bantaeng memiliki persentase tertinggi yaitu 61,68%. Kelompok umur penduduk yang paling banyak merokok yaitu kelompok umur 25-34 tahun sebanyak 26,92%. Jaminan kesehatan yang paling banyak dimiliki yaitu BPJS Kesehatan Penerima Bantuan Iuran sejumlah 55,05%. Jumlah Klinik Keluarga Berencana dan PPKBD di tahun 2022 masing-masing 2.639 dan 3.063 unit.

Distribusi persentase bahan bakar utama yang paling banyak digunakan yaitu elpiji 93,38%. Sementara menurut status penguasaan bangunan tempat tinggal paling banyak yaitu milik sendiri dengan persentase 83,22%. Jenis lantai terluas bukan tanah mencapai 99,30% di Sulawesi Selatan.

Kejadian bencana alam pada tahun 2022 terdiri dari gempa bumi 1

In the 2022/2023 school year, the number of schools in Sulawesi Selatan at Elementary Schools (SD) 6,438 schools, Madrasah Ibtidaiyah (MI) 724 schools, Junior High Schools 1,704 schools, MTs 798 schools, 599 high schools and 459 MA schools, 416 vocational schools and 224 colleges.

The highest percentage of women aged 15-49 who ever married and gave birth using childbirth assistance was 60.54%. On average, the percentage of the population experiencing health complaints in Sulawesi Selatan Province was 33.49%, whereas Bantaeng Regency had the highest percentage at 33,49 %. The age group of the population that smoked the most was the age group of 25-34 years as much as 26.92%. The most widely owned health insurance is BPJS Health Beneficiary Benefit amounting to 55.05%. The number of family planning clinics and PPKBD in 2022 were 2,639 and 3,063 units, respectively.

The percentage distribution of the main fuel that is most widely used is LPG 93.38%. While according to the status of mastery of residential buildings, most are their own with a percentage of 83.22%. The largest types of non-ground flooring reach 99.30% in Sulawesi Selatan.

Natural disaster events in 2022 consist of 1 earthquake, 19 landslides, 54 floods, and 71 tornadoes. Where the most victims were flood victims 134,639.

The percentage of poor population in Sulawesi Selatan province since 2016 has decreased until 2022. Whereas in

kejadian, tanah longsor 19 kejadian, banjir 54 kejadian, dan angin puting beliung 71 kejadian. Dimana korban yang paling banyak ialah korban banjir 134.639.

Persentase penduduk miskin di provinsi Sulawesi Selatan sejak tahun 2016 mengalami penurunan hingga tahun 2022. Dimana pada kondisi Maret tahun 2016 persentase penduduk miskin 9,40% dan tahun 2022 8,63%. Jika dirinci menurut daerah perkotaan dan perdesaan pada Maret 2022, daerah perdesaan memiliki persentase penduduk miskin yang tinggi yaitu 11,63% sementara di perkotaan 5,07%.

Indeks Pembangunan Manusia mengalami peningkatan sejak tahun 2017 hingga 2022. Pada tahun 2017 IPM provinsi Sulawesi Selatan 70,34 sementara di tahun 2022 mencapai 72,82.

March 2016 the percentage of poor people was 9.40% and in 2022 8.63%. If detailed according to urban and rural areas in March 2022, rural areas have a high percentage of poor population of 11.63% while in urban areas 5.07%.

The Human Development Index has increased from 2017 to 2022. In 2017 the HDI of South Sulawesi province was 70.34 while in 2022 it reached 72.82.

Gambar 4.1
Figures

**Indeks Pembangunan Manusia Menurut Kabupaten/
Kota di Provinsi Sulawesi Selatan, 2022**
*Human Development Index by Regency/Municipality in
Sulawesi Selatan Province, 2022*

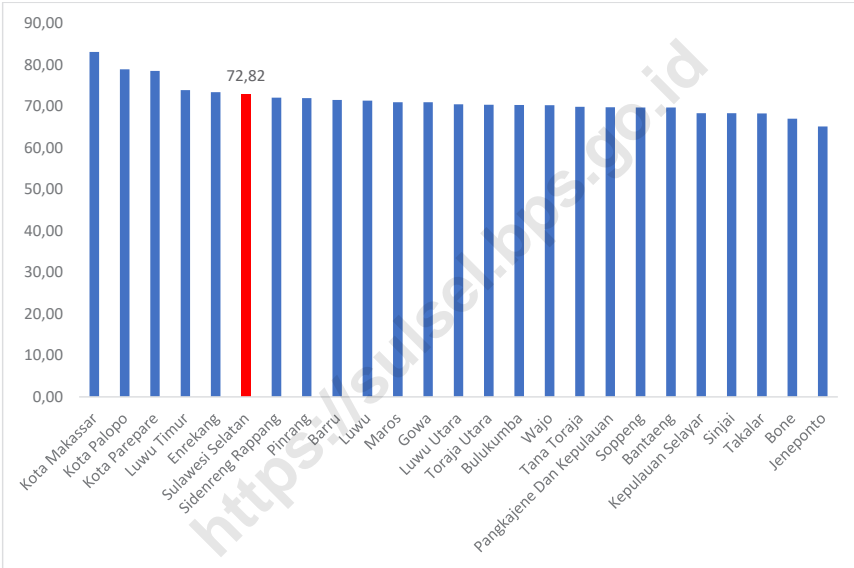

4.1 PENDIDIKAN EDUCATION

Tabel
Table 4.1.1

Jumlah Sekolah, Guru, dan Murid Taman Kanak-Kanak (TK) di Bawah Kementerian Pendidikan dan Kebudayaan Menurut Kabupaten/Kota di Provinsi Sulawesi Selatan, 2021/2022 dan 2022/2023

Number of Schools, Teachers, and Pupils in Kindergarten Under The Ministry of Education and Culture by Regency/Municipality in Sulawesi Selatan Province, 2021/2022 dan 2022/2023

Kabupaten/Kota Regency/Municipality	Sekolah/Schools					
	Negeri/Public		Swasta/Private		Jumlah/Total	
	2021/2022	2022/2023	2021/2022	2022/2023	2021/2022	2022/2023
(1)	(2)	(3)	(4)	(5)	(6)	(7)
Kepulauan Selayar	25	9	116	83	141	92
Bulukumba	4	1	351	110	355	111
Bantaeng	9	4	81	475	90	479
Jeneponto	6	4	177	354	183	358
Takalar	3	2	187	159	190	161
Gowa	22	22	253	256	275	278
Sinjai	44	14	69	174	113	188
Maros	17	25	116	116	133	141
Pangkajene Dan Kepulauan	2	3	62	219	64	222
Barru	1	11	110	170	111	181
Bone	4	13	475	175	479	188
Soppeng	15	19	63	123	78	142
Wajo	43	2	143	61	186	63
Sidenreng Rappang	20	8	122	182	142	190
Pinrang	8	20	177	124	185	144
Enrekang	2	45	155	72	157	117
Luwu	3	15	218	62	221	77
Tana Toraja	1	3	109	198	110	201
Luwu Utara	12	1	170	113	182	114
Luwu Timur	11	14	165	146	176	160
Toraja Utara	12	43	144	143	156	186
Kota Makassar	1	1	462	483	463	484
Kota Parepare	3	2	70	87	73	89
Kota Palopo	2	3	87	71	89	74
Sulawesi Selatan	270	284	4 082	4 156	4 352	4 440

Lanjutan Tabel/*Continued Table 4.1.1*

Kabupaten/Kota Regency/Municipality	Guru ¹ /Teachers ¹					
	Negeri/Public		Swasta/Private		Jumlah/Total	
	2021/2022	2022/2023	2021/2022	2022/2023	2021/2022	2022/2023
(1)	(8)	(9)	(10)	(11)	(12)	(13)
Kepulauan Selayar	165	65	388	329	553	394
Bulukumba	36	6	1 258	376	1 294	382
Bantaeng	60	21	303	1453	363	1 474
Jeneponto	45	39	567	1394	612	1 433
Takalar	17	16	689	584	706	600
Gowa	100	112	914	1002	1 014	1 114
Sinjai	193	86	205	561	398	647
Maros	78	170	415	390	493	560
Pangkajene Dan Kepulauan	25	23	240	643	265	666
Barru	7	84	366	550	373	634
Bone	19	69	1 423	632	1 442	701
Soppeng	102	113	211	457	313	570
Wajo	168	30	518	237	686	267
Sidenreng Rappang	105	43	436	609	541	652
Pinrang	43	110	575	450	618	560
Enrekang	15	214	571	203	586	417
Luwu	20	105	662	217	682	322
Tana Toraja	2	17	273	764	275	781
Luwu Utara	69	4	575	292	644	296
Luwu Timur	68	34	549	378	617	412
Toraja Utara	25	172	385	550	410	722
Kota Makassar	5	8	1 905	2 129	1 910	2 137
Kota Parepare	30	14	289	315	319	329
Kota Palopo	12	31	291	313	303	344
Sulawesi Selatan	1 409	1 586	14 008	14 828	15 417	16 414

Lanjutan Tabel/Continued Table 4.1.1

Kabupaten/Kota Regency/Municipality	Murid/Pupils					
	Negeri/Public		Swasta/Private		Jumlah/Total	
	2021/2022	2022/2023	2021/2022	2022/2023	2021/2022	2022/2023
(1)	(14)	(15)	(16)	(17)	(18)	(19)
Kepulauan Selayar	1 138	646	2 702	3 040	3 840	3 686
Bulukumba	376	59	10 443	3 184	10 819	3 243
Bantaeng	612	213	2 996	16 461	3 608	16 674
Jeneponto	352	391	7 146	10 241	7 498	10 632
Takalar	123	141	6 791	4 147	6 914	4 288
Gowa	933	1 105	9 166	9 880	10 099	10 985
Sinjai	1 986	890	1 888	7 127	3 874	8 017
Maros	750	1 059	3 889	2 647	4 639	3 706
Pangkajene Dan Kepulauan	280	261	2 430	6 429	2 710	6 690
Barru	63	841	3 516	6 391	3 579	7 232
Bone	211	616	16 656	6 010	16 867	6 626
Soppeng	860	846	1 619	4 120	2 479	4 966
Wajo	1 935	259	5 378	2 478	7 313	2 737
Sidenreng Rappang	1 396	366	5 371	6 241	6 767	6 607
Pinrang	376	1 394	6 113	5 575	6 489	6 969
Enrekang	119	1 889	4 104	1 898	4 223	3 787
Luwu	211	960	6 770	1 587	6 981	2 547
Tana Toraja	25	129	2 588	7 145	2 613	7 274
Luwu Utara	545	31	5 863	2 754	6 408	2 785
Luwu Timur	820	279	6 149	3 741	6 969	4 020
Toraja Utara	270	1 827	3 771	5 051	4 041	6 878
Kota Makassar	31	44	15 598	18 664	15 629	18 708
Kota Parepare	120	140	2 305	2 833	2 425	2 973
Kota Palopo	131	197	2 649	2 578	2 780	2 775
Sulawesi Selatan	13 663	14 583	135 901	140 222	149 564	154 805

Catatan/Note: ¹ Jumlah guru termasuk kepala sekolah dan guru/The total of teachers including headmaster and teacher

Sumber/Source: Kementerian Pendidikan dan Kebudayaan, Data Semester Ganjil/Ministry of Educations and Culture, Odd Semester Data

Tabel
Table 4.1.2**Jumlah Sekolah, Guru, dan Murid Raudatul Athfal (RA) di Bawah Kementerian Agama Menurut Kabupaten/Kota di Provinsi Sulawesi Selatan, 2021/2022 dan 2022/2023**
Number of Schools, Teachers, and Pupils in Raudatul Athfal (RA) Under The Ministry of Religious Affairs by Regency/ Municipality di Sulawesi Selatan Province, 2021/2022 and 2022/2023

Kabupaten/Kota Regency/Municipality	Sekolah/Schools		Guru/Teachers		Murid/Pupils	
	2021/2022	2022/2023	2021/2022	2022/2023	2021/2022	2022/2023
(1)	(2)	(3)	(4)	(5)	(6)	(7)
Kepulauan Selayar	21	21	70	76	551	592
Bulukumba	41	43	157	185	1 328	1 494
Bantaeng	12	12	58	57	471	539
Jeneponto	32	32	124	133	1 463	1 546
Takalar	36	40	121	150	1 330	1 473
Gowa	36	36	115	137	1 167	1 180
Sinjai	30	30	113	110	1 096	1 064
Maros	30	30	108	111	1 116	1 145
Pangkajene dan Kepulauan	11	11	46	49	498	475
Barru	14	14	59	66	593	627
Bone	62	62	202	243	2 252	2 299
Soppeng	51	51	119	136	1 355	1 450
Wajo	40	42	134	154	1 625	1 568
Sidenreng Rappang	31	31	104	118	1 510	1 455
Pinrang	51	52	166	186	2 132	2 125
Enrekang	33	33	82	86	633	575
Luwu	32	34	114	128	1 196	1 226
Tana Toraja	5	5	8	13	72	90
Luwu Utara	21	23	60	70	594	676
Luwu Timur	6	6	11	13	177	181
Toraja Utara	1	1	4	4	71	86
Kota Makassar	90	92	324	362	3 069	3 350
Kota Parepare	16	16	60	60	585	599
Kota Palopo	5	5	21	20	251	232
Sulawesi Selatan	707	722	2 380	2 667	25 135	26 047

Catatan/Note: Seluruh Raudatul Athfal (RA) berstatus swasta/All Raudatul Athfal (RA) are private

Sumber/Source: Kementerian Agama, EMIS, data semester ganjil/Ministry of Religious Affairs, EMIS, odd semester report data

Tabel
Table 4.1.3

**Jumlah Sekolah, Guru, dan Murid Sekolah Dasar (SD)
di Bawah Kementerian Pendidikan dan Kebudayaan
Menurut Kabupaten/Kota di Provinsi Sulawesi Selatan,
2021/2022 dan 2022/2023**
*Number of Schools, Teachers, and Pupils in Primary Schools
Under The Ministry of Education and Culture by Regency/
Municipality in Sulawesi Selatan Province, 2021/2022 and
2022/2023*

Kabupaten/Kota Regency/Municipality	Sekolah/Schools					
	Negeri/Public		Swasta/Private		Jumlah/Total	
	2021/2022	2022/2023	2021/2022	2022/2023	2021/2022	2022/2023
(1)	(2)	(3)	(4)	(5)	(6)	(7)
Kepulauan Selayar	139	139	2	2	141	141
Bulukumba	348	348	2	2	350	350
Bantaeng	147	147	3	3	150	150
Jeneponto	285	285	3	4	288	289
Takalar	234	234	5	5	239	239
Gowa	400	400	18	22	418	422
Sinjai	239	239	5	5	244	244
Maros	223	223	17	19	240	242
Pangkajene Dan Kepulauan	300	300	4	4	304	304
Barru	197	197	2	2	199	199
Bone	665	665	9	10	674	675
Soppeng	250	250	3	4	253	254
Wajo	384	375	14	14	398	389
Sidenreng Rappang	229	229	8	8	237	237
Pinrang	315	315	10	12	325	327
Enrekang	219	219	3	3	222	222
Luwu	264	264	11	12	275	276
Tana Toraja	210	210	10	10	220	220
Luwu Utara	242	242	4	5	246	247
Luwu Timur	154	158	10	14	164	172
Toraja Utara	184	184	8	8	192	192
Kota Makassar	314	314	144	159	458	473
Kota Parepare	80	80	12	13	92	93
Kota Palopo	65	65	14	16	79	81
Sulawesi Selatan	6 087	6 082	321	356	6 408	6 438

Lanjutan Tabel/Continued Table 4.1.3

Kabupaten/Kota Regency/Municipality	Guru ¹ /Teachers ¹					
	Negeri/Public		Swasta/Private		Jumlah/Total	
	2021/2022	2022/2023	2021/2022	2022/2023	2021/2022	2022/2023
(1)	(8)	(9)	(10)	(11)	(12)	(13)
Kepulauan Selayar	1 740	1 824	19	22	1 759	1 846
Bulukumba	3 382	3 360	20	41	3 402	3 401
Bantaeng	2 210	2 193	38	49	2 248	2 242
Jeneponto	3 059	3 084	37	44	3 096	3 128
Takalar	2 546	2 526	56	76	2 602	2 602
Gowa	4 308	4 387	306	331	4 614	4 718
Sinjai	2 526	2 565	66	77	2 592	2 642
Maros	2 356	2 349	218	226	2 574	2 575
Pangkajene Dan Kepulauan	2 966	2 972	71	78	3 037	3 050
Barru	2 002	2 013	26	30	2 028	2 043
Bone	5 551	5 720	100	101	5 651	5 821
Soppeng	2 568	2 568	34	47	2 602	2 615
Wajo	3 249	3 206	114	124	3 363	3 330
Sidenreng Rappang	2 152	2 163	99	105	2 251	2 268
Pinrang	3 026	3 106	133	144	3 159	3 250
Enrekang	2 475	2 439	44	49	2 519	2 488
Luwu	2 909	2 930	86	83	2 995	3 013
Tana Toraja	2 037	2 145	113	101	2 150	2 246
Luwu Utara	2 524	2 545	39	61	2 563	2 606
Luwu Timur	1 887	2 003	164	194	2 051	2 197
Toraja Utara	2 082	2 098	128	124	2 210	2 222
Kota Makassar	5 357	5 519	2 166	2 252	7 523	7 771
Kota Parepare	1 057	1 030	116	127	1 173	1 157
Kota Palopo	910	957	202	216	1 112	1 173
Sulawesi Selatan	64 879	65 702	4 395	4 702	69 274	70 404

Lanjutan Tabel/Continued Table 4.1.3

Kabupaten/Kota Regency/Municipality	Murid/Pupils					
	Negeri/Public		Swasta/Private		Jumlah/Total	
	2021/2022	2022/2023	2021/2022	2022/2023	2021/2022	2022/2023
(1)	(14)	(15)	(16)	(17)	(18)	(19)
Kepulauan Selayar	13 499	12 894	354	398	13 853	13 292
Bulukumba	42 627	42 106	535	623	43 162	42 729
Bantaeng	18 494	18 516	660	742	19 154	19 258
Jeneponto	38 605	38 942	438	459	39 043	39 401
Takalar	30 720	30 756	832	923	31 552	31 679
Gowa	69 261	69 789	4 046	4 606	73 307	74 395
Sinjai	23 539	22 851	1 062	1 177	24 601	24 028
Maros	38 097	38 895	3 303	3 568	41 400	42 463
Pangkajene Dan Kepulauan	35 628	35 512	1 308	1 428	36 936	36 940
Barru	16 771	16 355	382	456	17 153	16 811
Bone	67 943	67 479	1 499	1 648	69 442	69 127
Soppeng	19 252	18 580	332	416	19 584	18 996
Wajo	34 539	34 069	1 694	1 815	36 233	35 884
Sidenreng Rappang	29 769	29 441	1 463	1 634	31 232	31 075
Pinrang	39 863	39 198	1 901	1 859	41 764	41 057
Enrekang	21 893	21 268	718	782	22 611	22 050
Luwu	35 880	36 083	1 056	1 222	36 936	37 305
Tana Toraja	25 848	24 954	1 594	1 617	27 442	26 571
Luwu Utara	28 612	28 461	497	652	29 109	29 113
Luwu Timur	27 374	27 845	3 212	3 739	30 586	31 584
Toraja Utara	27 577	27 234	2 632	2 628	30 209	29 862
Kota Makassar	103 808	102 321	30 520	31 696	134 328	134 017
Kota Parepare	13 414	13 442	1 346	1 466	14 760	14 908
Kota Palopo	14 039	14 251	3 047	3 381	17 086	17 632
Sulawesi Selatan	817 052	811 242	64 431	68 935	881 483	880 177

Catatan/Note: ¹ Jumlah guru termasuk kepala sekolah dan guru/The total of teachers including headmaster and teacher
 Sumber/Source: Kementerian Pendidikan dan Kebudayaan, Sistem Data Pokok Pendidikan, data semester ganjil laporan sampai dengan 2020/ Ministry of Educations and Culture, Basic Education Data System, odd semester report data up to 2020

Tabel
Table 4.1.4**Jumlah Sekolah, Guru, dan Murid Madrasah Ibtidaiyah (MI) di Bawah Kementerian Agama Menurut Kabupaten/ Kota di Provinsi Sulawesi Selatan, 2021/2022 dan 2022/2023****Number of Schools, Teachers, and Pupils in Madrasah Ibtidaiyah (MI) Under The Ministry of Religious Affairs by Regency/Municipality in Sulawesi Selatan Province, 2021/2022 and 2022/2023**

Kabupaten/Kota Regency/Municipality	Sekolah/Schools					
	Negeri/Public		Swasta/Private		Jumlah/Total	
	2021/2022	2022/2023	2021/2022	2022/2023	2021/2022	2022/2023
(1)	(2)	(3)	(4)	(5)	(6)	(7)
Kepulauan Selayar	5	5	9	9	14	14
Bulukumba	7	7	33	33	40	40
Bantaeng	1	1	19	19	20	20
Jeneponto	4	4	39	41	43	45
Takalar	2	2	13	14	15	16
Gowa	2	2	84	84	86	86
Sinjai	4	4	26	26	30	30
Maros	1	1	27	27	28	28
Pangkajene Dan Kepulauan	1	1	8	8	9	9
Barru	1	1	26	26	27	27
Bone	8	8	83	85	91	93
Soppeng	1	1	20	20	21	21
Wajo	4	4	37	39	41	43
Sidenreng Rappang	1	1	13	13	14	14
Pinrang	1	1	28	28	29	29
Enrekang	2	2	18	18	20	20
Luwu	4	4	41	41	45	45
Tana Toraja	4	4	5	5	9	9
Luwu Utara	-	-	27	27	27	27
Luwu Timur	1	1	22	22	23	23
Toraja Utara	-	-	2	2	2	2
Kota Makassar	2	2	68	68	70	70
Kota Parepare	-	-	10	10	10	10
Kota Palopo	-	-	3	3	3	3
Sulawesi Selatan	56	56	661	668	717	724

Lanjutan Tabel/Continued Table 4.1.4

Kabupaten/Kota Regency/Municipality	Guru/Teachers					
	Negeri/Public		Swasta/Private		Jumlah/Total	
	2021/2022	2022/2023	2021/2022	2022/2023	2021/2022	2022/2023
(1)	(8)	(9)	(10)	(11)	(12)	(13)
Kepulauan Selayar	82	94	67	72	149	166
Bulukumba	120	128	308	325	428	453
Bantaeng	34	27	232	245	266	272
Jeneponto	78	81	457	479	535	560
Takalar	44	49	147	177	191	226
Gowa	50	53	599	663	649	716
Sinjai	94	94	277	292	371	386
Maros	32	30	279	288	311	318
Pangkajene Dan Kepulauan	37	35	80	83	117	118
Barru	23	20	246	270	269	290
Bone	188	199	713	794	901	993
Soppeng	25	24	146	153	171	177
Wajo	80	83	285	318	365	401
Sidenreng Rappang	12	17	128	133	140	150
Pinrang	15	18	248	264	263	282
Enrekang	31	34	204	218	235	252
Luwu	97	85	411	427	508	512
Tana Toraja	67	74	47	53	114	127
Luwu Utara	-	-	229	240	229	240
Luwu Timur	21	23	179	213	200	236
Toraja Utara	-	-	27	28	27	28
Kota Makassar	72	78	579	649	651	727
Kota Parepare	-	-	81	90	81	90
Kota Palopo	-	-	49	57	49	57
Sulawesi Selatan	1 202	1 246	6 018	6 531	7 220	7 777

Lanjutan Tabel/*Continued Table* 4.1.4

Kabupaten/Kota <i>Regency/Municipality</i>	Murid/Pupils					
	Negeri/ <i>Public</i>		Swasta/ <i>Private</i>		Jumlah/ <i>Total</i>	
	2021/2022	2022/2023	2021/2022	2022/2023	2021/2022	2022/2023
(1)	(14)	(15)	(16)	(17)	(18)	(19)
Kepulauan Selayar	473	483	316	301	789	784
Bulukumba	878	860	2 324	2 575	3 202	3 435
Bantaeng	150	142	1 397	1 443	1 547	1 585
Jeneponto	737	724	3 519	3 484	4 256	4 208
Takalar	406	390	1 236	1 238	1 642	1 628
Gowa	779	808	8 490	9 106	9 269	9 914
Sinjai	674	715	1 798	1 778	2 472	2 493
Maros	417	407	3 039	3 089	3 456	3 496
Pangkajene Dan Kepulauan	275	269	764	754	1 039	1 023
Barru	135	141	2 151	2 214	2 286	2 355
Bone	1 650	1 863	7 033	7 364	8 683	9 227
Soppeng	271	263	840	833	1 111	1 096
Wajo	919	916	3 255	3 726	4 174	4 642
Sidenreng Rappang	142	160	1 710	1 817	1 852	1 977
Pinrang	101	116	3 252	3 311	3 353	3 427
Enrekang	390	376	1 717	1 756	2 107	2 132
Luwu	1 012	1 033	3 663	3 756	4 675	4 789
Tana Toraja	846	819	504	527	1 350	1 346
Luwu Utara	-	-	2 777	2 708	2 777	2 708
Luwu Timur	256	248	2 433	2 705	2 689	2 953
Toraja Utara	-	-	377	429	377	429
Kota Makassar	1 166	1 217	8 697	9 071	9 863	10 288
Kota Parepare	-	-	875	951	875	951
Kota Palopo	-	-	701	784	701	784
Sulawesi Selatan	11 677	11 950	62 868	65 720	74 545	77 670

Catatan/*Note*: -Sumber/*Source*: Kementerian Agama, EMIS, data semester ganjil/*Ministry of Religious Affairs, EMIS, odd semester report data*

Tabel
Table 4.1.5

Jumlah Sekolah, Guru, dan Murid Sekolah Menengah Pertama (SMP) di Bawah Kementerian Pendidikan dan Kebudayaan Menurut Kabupaten/Kota di Provinsi Sulawesi Selatan, 2021/2022 dan 2022/2023
Number of Schools, Teachers, and Pupils in Lower Secondary Schools Under The Ministry of Education and Culture by Regency/Municipality in Sulawesi Selatan Province, 2021/2022 and 2022/2023

Kabupaten/Kota Regency/Municipality	Sekolah/Schools					
	Negeri/Public		Swasta/Private		Jumlah/Total	
	2021/2022	2022/2023	2021/2022	2022/2023	2021/2022	2022/2023
(1)	(2)	(3)	(4)	(5)	(6)	(7)
Kepulauan Selayar	49	49	4	5	53	54
Bulukumba	63	63	6	6	69	69
Bantaeng	25	25	17	17	42	42
Jeneponto	64	64	11	11	75	75
Takalar	37	37	8	8	45	45
Gowa	83	83	34	36	117	119
Sinjai	40	40	3	3	43	43
Maros	43	43	32	31	75	74
Pangkajene Dan Kepulauan	78	78	14	15	92	93
Barru	35	35	4	5	39	40
Bone	114	114	9	10	123	124
Soppeng	31	31	7	7	38	38
Wajo	70	70	4	4	74	74
Sidenreng Rappang	44	44	5	5	49	49
Pinrang	52	52	6	6	58	58
Enrekang	40	40	6	6	46	46
Luwu	80	80	25	25	105	105
Tana Toraja	63	63	19	19	82	82
Luwu Utara	73	73	2	2	75	75
Luwu Timur	33	36	12	13	45	49
Toraja Utara	65	65	12	12	77	77
Kota Makassar	56	56	168	169	224	225
Kota Parepare	13	13	10	10	23	23
Kota Palopo	14	14	11	11	25	25
Sulawesi Selatan	1 265	1 268	429	436	1 694	1 704

Lanjutan Tabel/*Continued Table 4.1.5*

Kabupaten/Kota Regency/Municipality	Guru/Teachers					
	Negeri/Public		Swasta/Private		Jumlah/Total	
	2021/2022	2022/2023	2021/2022	2022/2023	2021/2022	2022/2023
(1)	(8)	(9)	(10)	(11)	(12)	(13)
Kepulauan Selayar	841	875	47	56	888	931
Bulukumba	1 270	1 274	49	49	1 319	1 323
Bantaeng	541	554	186	199	727	753
Jeneponto	1 141	1 156	88	70	1 229	1 226
Takalar	1 011	1 017	75	72	1 086	1 089
Gowa	1 602	1 650	418	422	2 020	2 072
Sinjai	941	909	28	29	969	938
Maros	865	821	265	263	1 130	1 084
Pangkajene Dan Kepulauan	1 410	1 468	140	125	1 550	1 593
Barru	702	709	33	42	735	751
Bone	1 924	1 922	78	76	2 002	1 998
Soppeng	686	693	105	103	791	796
Wajo	1 053	1 062	37	44	1 090	1 106
Sidenreng Rappang	887	883	43	43	930	926
Pinrang	1 302	1 256	47	44	1 349	1 300
Enrekang	878	878	76	80	954	958
Luwu	1 443	1 376	171	155	1 614	1 531
Tana Toraja	900	951	227	222	1 127	1 173
Luwu Utara	1 189	1 240	15	14	1 204	1 254
Luwu Timur	856	831	123	127	979	958
Toraja Utara	1 191	1 209	123	113	1 314	1 322
Kota Makassar	2 131	2 201	1 779	1 721	3 910	3 922
Kota Parepare	475	468	67	83	542	551
Kota Palopo	516	501	132	146	648	647
Sulawesi Selatan	25 755	25 904	4 352	4 298	30 107	30 202

Lanjutan Tabel/Continued Table 4.1.5

Kabupaten/Kota Regency/Municipality	Murid/Pupils					
	Negeri/Public		Swasta/Private		Jumlah/Total	
	2021/2022	2022/2023	2021/2022	2022/2023	2021/2022	2022/2023
(1)	(14)	(15)	(16)	(17)	(18)	(19)
Kepulauan Selayar	5 971	5 512	374	406	6 345	5 918
Bulukumba	13 508	12 781	255	237	13 763	13 018
Bantaeng	4 860	4 897	1 391	1 347	6 251	6 244
Jeneponto	12 376	11 690	731	683	13 107	12 373
Takalar	12 443	11 931	817	881	13 260	12 812
Gowa	22 638	22 056	5 936	5 912	28 574	27 968
Sinjai	9 278	8 624	340	384	9 618	9 008
Maros	12 035	12 006	3 439	3 385	15 474	15 391
Pangkajene Dan Kepulauan	13 162	12 501	1 770	1 824	14 932	14 325
Barru	6 822	6 579	172	341	6 994	6 920
Bone	22 949	21 423	857	860	23 806	22 283
Soppeng	6 012	5 849	922	916	6 934	6 765
Wajo	10 573	10 085	464	357	11 037	10 442
Sidenreng Rappang	9 063	8 717	962	1 084	10 025	9 801
Pinrang	13 410	12 658	476	537	13 886	13 195
Enrekang	7 453	7 109	1 043	969	8 496	8 078
Luwu	13 603	12 372	1 619	1 460	15 222	13 832
Tana Toraja	11 147	10 649	3 310	3 241	14 457	13 890
Luwu Utara	12 230	11 347	37	39	12 267	11 386
Luwu Timur	10 736	10 058	1 801	1 925	12 537	11 983
Toraja Utara	14 177	13 520	1 737	1 614	15 914	15 134
Kota Makassar	38 833	37 391	23 257	22 188	62 090	59 579
Kota Parepare	5 575	5 356	700	662	6 275	6 018
Kota Palopo	6 772	6 187	1 859	1 854	8 631	8 041
Sulawesi Selatan	295 626	281 298	54 269	53 106	349 895	334 404

Catatan/Note: ¹ Jumlah guru termasuk kepala sekolah dan guru/The total of teachers including headmaster and teacher
 Sumber/Source: Kementerian Pendidikan dan Kebudayaan, Sistem Data Pokok Pendidikan, data semester ganjil laporan sampai dengan 2020/ Ministry of Educations and Culture, Basic Education Data System, odd semester report data up to 2020

Tabel
Table 4.1.6**Jumlah Sekolah, Guru, dan Murid Madrasah Tsanawiyah (MTs) di Bawah Kementerian Agama Menurut Kabupaten/ Kota di Provinsi Sulawesi Selatan, 2021/2022 dan 2022/2023****Number of Schools, Teachers, and Pupils in Madrasah Tsanawiyah (MTs) Under The Ministry of Religious Affairs by Regency/Municipality in Sulawesi Selatan Province, 2021/2022 and 2022/2023**

Kabupaten/Kota Regency/Municipality	Sekolah/Schools					
	Negeri/Public		Swasta/Private		Jumlah/Total	
	2021/2022	2022/2023	2021/2022	2022/2023	2021/2022	2022/2023
(1)	(2)	(3)	(4)	(5)	(6)	(7)
Kepulauan Selayar	3	3	8	8	11	11
Bulukumba	7	7	38	38	45	45
Bantaeng	1	1	31	31	32	32
Jeneponto	4	4	54	54	58	58
Takalar	1	1	24	25	25	26
Gowa	1	1	70	72	71	73
Sinjai	4	4	35	35	39	39
Maros	2	2	42	43	44	45
Pangkajene Dan Kepulauan	1	1	22	22	23	23
Barru	1	1	13	13	14	14
Bone	4	4	95	98	99	102
Soppeng	1	1	31	31	32	32
Wajo	2	2	36	39	38	41
Sidenreng Rappang	3	3	23	23	26	26
Pinrang	1	1	25	25	26	26
Enrekang	4	4	20	21	24	25
Luwu	3	3	38	40	41	43
Tana Toraja	2	2	4	4	6	6
Luwu Utara	1	1	37	37	38	38
Luwu Timur	1	1	23	23	24	24
Toraja Utara	-	-	1	1	1	1
Kota Makassar	2	2	50	50	52	52
Kota Parepare	1	1	9	9	10	10
Kota Palopo	1	1	5	5	6	6
Sulawesi Selatan	51	51	734	747	785	798

Lanjutan Tabel/Continued Table 4.1.6

Kabupaten/Kota Regency/Municipality	Guru/Teachers					
	Negeri/Public		Swasta/Private		Jumlah/Total	
	2021/2022	2022/2023	2021/2022	2022/2023	2021/2022	2022/2023
(1)	(8)	(9)	(10)	(11)	(12)	(13)
Kepulauan Selayar	56	66	90	84	146	150
Bulukumba	223	246	464	500	687	746
Bantaeng	52	44	465	477	517	521
Jeneponto	197	208	757	816	954	1 024
Takalar	45	38	397	439	442	477
Gowa	57	60	657	775	714	835
Sinjai	195	195	409	430	604	625
Maros	81	86	485	527	566	613
Pangkajene Dan Kepulauan	79	79	277	296	356	375
Barru	44	49	208	220	252	269
Bone	273	299	1 074	1 190	1 347	1 489
Soppeng	41	42	323	406	364	448
Wajo	53	59	524	597	577	656
Sidenreng Rappang	120	126	359	386	479	512
Pinrang	69	59	297	355	366	414
Enrekang	174	187	221	279	395	466
Luwu	83	115	525	515	608	630
Tana Toraja	53	56	35	43	88	99
Luwu Utara	35	39	357	383	392	422
Luwu Timur	37	35	236	264	273	299
Toraja Utara	-	-	17	11	17	11
Kota Makassar	155	167	539	593	694	760
Kota Parepare	36	41	97	111	133	152
Kota Palopo	94	90	50	62	144	152
Sulawesi Selatan	2 252	2 386	8 863	9 759	11 115	12 145

Lanjutan Tabel/*Continued Table* 4.1.6

Kabupaten/Kota Regency/Municipality	Murid/Pupils					
	Negeri/Public		Swasta/Private		Jumlah/Total	
	2021/2022	2022/2023	2021/2022	2022/2023	2021/2022	2022/2023
(1)	(14)	(15)	(16)	(17)	(18)	(19)
Kepulauan Selayar	170	170	482	477	652	647
Bulukumba	2 029	2 049	4 144	4 350	6 173	6 399
Bantaeng	226	216	3 699	3 608	3 925	3 824
Jeneponto	2 078	2 175	5 582	5 711	7 660	7 886
Takalar	180	194	3 142	3 083	3 322	3 277
Gowa	469	463	8 522	8 647	8 991	9 110
Sinjai	1 129	1 065	2 999	2 922	4 128	3 987
Maros	671	684	4 339	4 258	5 010	4 942
Pangkajene Dan Kepulauan	596	574	2 500	2 479	3 096	3 053
Barru	446	431	2 532	2 646	2 978	3 077
Bone	2 879	2 900	9 843	10 587	12 722	13 487
Soppeng	423	435	3 359	3 338	3 782	3 773
Wajo	705	634	6 993	7 227	7 698	7 861
Sidenreng Rappang	1 412	1 449	4 887	4 829	6 299	6 278
Pinrang	559	464	3 289	3 404	3 848	3 868
Enrekang	1 842	1 633	2 278	2 250	4 120	3 883
Luwu	982	1 137	3 594	3 350	4 576	4 487
Tana Toraja	385	386	291	254	676	640
Luwu Utara	160	167	3 548	3 576	3 708	3 743
Luwu Timur	334	310	2 682	2 598	3 016	2 908
Toraja Utara	-	-	27	35	27	35
Kota Makassar	2 533	2 451	6 081	6 114	8 614	8 565
Kota Parepare	516	496	1 036	984	1 552	1 480
Kota Palopo	942	988	563	517	1 505	1 505
Sulawesi Selatan	21 666	21 471	86 412	87 244	108 078	108 715

Catatan/Note: -

Sumber/Source: Kementerian Agama, EMIS, data semester ganjil/Ministry of Religious Affairs, EMIS, odd semester report data

Tabel
Table 4.1.7**Jumlah Sekolah, Guru, dan Murid Sekolah Menengah Atas (SMA) di Bawah Kementerian Pendidikan dan Kebudayaan Menurut Kabupaten/Kota di Provinsi Sulawesi Selatan, 2021/2022 dan 2022/2023****Number of Schools, Teachers, and Pupils in Upper Secondary Schools Under The Ministry of Education and Culture by Regency/Municipality in Sulawesi Selatan Province, 2021/2022 and 2022/2023**

Kabupaten/Kota Regency/Municipality	Sekolah/Schools					
	Negeri/Public		Swasta/Private		Jumlah/Total	
	2021/2022	2022/2023	2021/2022	2022/2023	2021/2022	2022/2023
(1)	(2)	(3)	(4)	(5)	(6)	(7)
Kepulauan Selayar	9	9	2	2	11	11
Bulukumba	19	19	2	2	21	21
Bantaeng	6	6	1	1	7	7
Jeneponto	14	14	10	10	24	24
Takalar	13	13	12	12	25	25
Gowa	22	22	26	28	48	50
Sinjai	14	14	2	3	16	17
Maros	14	14	19	20	33	34
Pangkajene Dan Kepulauan	23	23	9	9	32	32
Barru	6	6	2	2	8	8
Bone	30	30	7	8	37	38
Soppeng	8	8	4	4	12	12
Wajo	15	15	5	5	20	20
Sidenreng Rappang	11	11	5	5	16	16
Pinrang	11	11	4	4	15	15
Enrekang	12	12	5	5	17	17
Luwu	19	19	6	6	25	25
Tana Toraja	13	13	5	5	18	18
Luwu Utara	19	19	-	-	19	19
Luwu Timur	13	13	6	6	19	19
Toraja Utara	9	9	6	6	15	15
Kota Makassar	24	24	110	110	134	134
Kota Parepare	5	5	5	4	10	9
Kota Palopo	6	6	7	7	13	13
Sulawesi Selatan	335	335	260	264	595	599

Lanjutan Tabel/*Continued Table* 4.1.7

Kabupaten/Kota Regency/Municipality	Guru ¹ /Teachers ¹					
	Negeri/Public		Swasta/Private		Jumlah/Total	
	2021/2022	2022/2023	2021/2022	2022/2023	2021/2022	2022/2023
(1)	(8)	(9)	(10)	(11)	(12)	(13)
Kepulauan Selayar	285	297	28	28	313	325
Bulukumba	724	748	21	22	745	770
Bantaeng	264	282	9	10	273	292
Jeneponto	494	518	77	80	571	598
Takalar	592	605	55	67	647	672
Gowa	759	799	278	312	1 037	1 111
Sinjai	536	540	22	30	558	570
Maros	494	525	177	217	671	742
Pangkajene Dan Kepulauan	554	593	83	100	637	693
Barru	250	263	13	13	263	276
Bone	1 165	1 194	63	69	1 228	1 263
Soppeng	340	333	16	17	356	350
Wajo	486	496	25	27	511	523
Sidenreng Rappang	375	389	43	48	418	437
Pinrang	441	462	31	35	472	497
Enrekang	457	458	77	94	534	552
Luwu	686	722	48	58	734	780
Tana Toraja	401	429	91	101	492	530
Luwu Utara	627	668	-	-	627	668
Luwu Timur	470	506	59	69	529	575
Toraja Utara	320	339	128	143	448	482
Kota Makassar	1 178	1 251	1 182	1 308	2 360	2 559
Kota Parepare	244	244	27	23	271	267
Kota Palopo	309	312	100	100	409	412
Sulawesi Selatan	12 451	12 973	2 653	2 971	15 104	15 944

Lanjutan Tabel/Continued Table 4.1.7

Kabupaten/Kota Regency/Municipality	Murid/Pupils					
	Negeri/Public		Swasta/Private		Jumlah/Total	
	2021/2022	2022/2023	2021/2022	2022/2023	2021/2022	2022/2023
(1)	(14)	(15)	(16)	(17)	(18)	(19)
Kepulauan Selayar	3 660	3 548	205	214	3 865	3 762
Bulukumba	10 713	10 812	88	81	10 801	10 893
Bantaeng	3 500	3 693	41	28	3 541	3 721
Jeneponto	7 419	7 198	900	961	8 319	8 159
Takalar	9 034	8 957	544	576	9 578	9 533
Gowa	12 868	12 844	3 626	3 818	16 494	16 662
Sinjai	7 064	7 012	159	173	7 223	7 185
Maros	8 165	8 314	2 211	2 254	10 376	10 568
Pangkajene Dan Kepulauan	7 107	7 250	1 065	1 016	8 172	8 266
Barru	3 539	3 581	125	197	3 664	3 778
Bone	18 256	17 963	672	663	18 928	18 626
Soppeng	4 120	4 033	149	165	4 269	4 198
Wajo	7 274	7 302	299	269	7 573	7 571
Sidenreng Rappang	5 194	5 059	679	711	5 873	5 770
Pinrang	7 244	7 316	338	364	7 582	7 680
Enrekang	6 568	6 573	1 010	972	7 578	7 545
Luwu	10 875	10 562	1 209	939	12 084	11 501
Tana Toraja	6 329	6 098	1 699	1 528	8 028	7 626
Luwu Utara	8 933	8 866	-	-	8 933	8 866
Luwu Timur	9 418	9 553	921	966	10 339	10 519
Toraja Utara	5 206	5 082	2 700	2 491	7 906	7 573
Kota Makassar	22 869	23 338	15 933	16 028	38 802	39 366
Kota Parepare	3 707	3 690	225	208	3 932	3 898
Kota Palopo	4 735	5 108	1 120	1 001	5 855	6 109
Sulawesi Selatan	193 797	193 752	35 918	35 623	229 715	229 375

Catatan/Note: ¹ Jumlah guru termasuk kepala sekolah dan guru/The total of teachers including headmaster and teacher
 Sumber/Source: Kementerian Pendidikan dan Kebudayaan, Sistem Data Pokok Pendidikan, data semester ganjil laporan sampai dengan 2020/Ministry of Educations and Culture, Basic Education Data System, odd semester report data up to 2020

Tabel
Table 4.1.8

Jumlah Sekolah, Guru, dan Murid Sekolah Menengah Kejuruan (SMK) di Bawah Kementerian Pendidikan dan Kebudayaan Menurut Kabupaten/Kota di Provinsi Sulawesi Selatan, 2021/2022 dan 2022/2023
Number of Schools, Teachers, and Pupils in Vocational High Schools Under The Ministry of Education and Culture by Regency/Municipality in Sulawesi Selatan Province, 2021/2022 and 2022/2023

Kabupaten/Kota Regency/Municipality	Sekolah/Schools					
	Negeri/Public		Swasta/Private		Jumlah/Total	
	2021/2022	2022/2023	2021/2022	2022/2023	2021/2022	2022/2023
(1)	(2)	(3)	(4)	(5)	(6)	(7)
Kepulauan Selayar	8	8	-	-	8	8
Bulukumba	11	11	5	5	16	16
Bantaeng	5	5	7	7	12	12
Jeneponto	10	10	11	11	21	21
Takalar	7	7	2	2	9	9
Gowa	5	5	15	15	20	20
Sinjai	4	4	5	6	9	10
Maros	2	2	15	15	17	17
Pangkajene Dan Kepulauan	9	9	5	5	14	14
Barro	5	5	1	1	6	6
Bone	10	9	12	13	22	22
Soppeng	5	5	5	5	10	10
Wajo	9	9	5	5	14	14
Sidenreng Rappang	8	8	4	4	12	12
Pinrang	10	10	6	6	16	16
Enrekang	6	6	4	4	10	10
Luwu	13	13	11	12	24	25
Tana Toraja	4	4	23	23	27	27
Luwu Utara	8	8	6	6	14	14
Luwu Timur	2	2	2	2	4	4
Toraja Utara	5	5	17	16	22	21
Kota Makassar	13	13	67	67	80	80
Kota Parepare	3	3	9	8	12	11
Kota Palopo	7	7	10	10	17	17
Sulawesi Selatan	169	168	247	248	416	416

Lanjutan Tabel/Continued Table 4.1.8

Kabupaten/Kota Regency/Municipality	Guru ¹ /Teachers ¹					
	Negeri/Public		Swasta/Private		Jumlah/Total	
	2021/2022	2022/2023	2021/2022	2022/2023	2021/2022	2022/2023
(1)	(8)	(9)	(10)	(11)	(12)	(13)
Kepulauan Selayar	257	266	-	-	257	266
Bulukumba	338	351	61	58	399	409
Bantaeng	232	219	83	87	315	306
Jeneponto	337	352	70	69	407	421
Takalar	307	321	27	26	334	347
Gowa	385	385	210	212	595	597
Sinjai	164	164	53	61	217	225
Maros	122	121	168	178	290	299
Pangkajene Dan Kepulauan	360	361	64	57	424	418
Barru	205	214	14	16	219	230
Bone	409	396	120	126	529	522
Soppeng	245	247	109	116	354	363
Wajo	253	263	42	39	295	302
Sidenreng Rappang	293	298	35	35	328	333
Pinrang	488	496	86	81	574	577
Enrekang	196	196	92	93	288	289
Luwu	393	415	120	108	513	523
Tana Toraja	162	172	325	330	487	502
Luwu Utara	296	298	59	56	355	354
Luwu Timur	90	93	26	25	116	118
Toraja Utara	235	234	275	281	510	515
Kota Makassar	855	869	910	875	1 765	1 744
Kota Parepare	246	243	126	107	372	350
Kota Palopo	336	335	120	115	456	450
Sulawesi Selatan	7 204	7 309	3 195	3 151	10 399	10 460

Lanjutan Tabel/*Continued Table 4.1.8*

Kabupaten/Kota Regency/Municipality	Murid/Pupils					
	Negeri/Public		Swasta/Private		Jumlah/Total	
	2021/2022	2022/2023	2021/2022	2022/2023	2021/2022	2022/2023
(1)	(14)	(15)	(16)	(17)	(18)	(19)
Kepulauan Selayar	2 124	1 970	-	-	2 124	1 970
Bulukumba	3 461	3 201	393	371	3 854	3 572
Bantaeng	2 163	1 971	788	723	2 951	2 694
Jeneponto	4 131	4 060	720	819	4 851	4 879
Takalar	4 403	4 028	190	194	4 593	4 222
Gowa	7 344	6 915	3 058	2 826	10 402	9 741
Sinjai	1 819	1 376	270	259	2 089	1 635
Maros	2 070	1 971	1 193	1 192	3 263	3 163
Pangkajene Dan Kepulauan	4 899	4 605	800	631	5 699	5 236
Barru	2 818	2 662	126	109	2 944	2 771
Bone	5 495	4 603	747	699	6 242	5 302
Soppeng	3 010	2 798	541	586	3 551	3 384
Wajo	2 804	2 579	185	116	2 989	2 695
Sidenreng Rappang	3 016	2 721	266	312	3 282	3 033
Pinrang	6 752	6 204	857	740	7 609	6 944
Enrekang	2 049	1 892	1 152	1 062	3 201	2 954
Luwu	4 619	4 414	1 427	1 476	6 046	5 890
Tana Toraja	3 645	2 764	4 574	4 592	8 219	7 356
Luwu Utara	3 664	3 517	664	507	4 328	4 024
Luwu Timur	1 728	1 596	280	339	2 008	1 935
Toraja Utara	4 304	3 699	4 396	4 378	8 700	8 077
Kota Makassar	13 859	13 931	12 466	11 161	26 325	25 092
Kota Parepare	3 898	3 166	686	664	4 584	3 830
Kota Palopo	4 511	3 850	735	618	5 246	4 468
Sulawesi Selatan	98 586	90 493	36 514	34 374	135 100	124 867

Catatan/Note: ¹ Guru yang mengajar di 2 sekolah atau lebih dihitung di masing-masing sekolah. Jumlah guru termasuk kepala sekolah dan guru/ *The teacher who taught in two schools or more counted in every school. The total of teachers including headmaster and teacher*

Sumber/Source: Kementerian Pendidikan dan Kebudayaan, Sistem Data Pokok Pendidikan, data semester ganjil laporan sampai dengan 2020/ *Ministry of Educations and Culture, Basic Education Data System, odd semester report data up to 2020*

Tabel
Table 4.1.9

Jumlah Sekolah, Guru, dan Murid Madrasah Aliyah (MA) di Bawah Kementerian Agama Menurut Kabupaten/Kota di Provinsi Sulawesi Selatan, 2021/2022 dan 2022/2023
Number of Schools, Teachers, and Pupils in Madrasah Aliyah (MA) Under the Ministry of Religious Affairs by Regency/ Municipality in Sulawesi Selatan Province, 2021/2022 and 2022/2023

Kabupaten/Kota Regency/Municipality	Sekolah/Schools					
	Negeri/Public		Swasta/Private		Jumlah/Total	
	2021/2022	2022/2023	2021/2022	2022/2023	2021/2022	2022/2023
(1)	(2)	(3)	(4)	(5)	(6)	(7)
Kepulauan Selayar	1	1	-	-	1	1
Bulukumba	2	2	16	17	18	19
Bantaeng	1	1	22	23	23	24
Jeneponto	1	1	36	36	37	37
Takalar	-	-	20	20	20	20
Gowa	2	2	41	42	43	44
Sinjai	2	2	26	27	28	29
Maros	-	-	32	33	32	33
Pangkajene Dan Kepulauan	1	1	17	17	18	18
Barru	2	2	10	10	12	12
Bone	4	4	48	48	52	52
Soppeng	2	2	8	9	10	11
Wajo	1	1	19	22	20	23
Sidenreng Rappang	1	1	17	17	18	18
Pinrang	1	1	8	8	9	9
Enrekang	1	1	10	10	11	11
Luwu	1	1	19	19	20	20
Tana Toraja	1	1	3	3	4	4
Luwu Utara	1	1	20	20	21	21
Luwu Timur	1	1	9	9	10	10
Toraja Utara	-	-	-	-	-	-
Kota Makassar	3	3	29	29	32	32
Kota Parepare	2	2	7	7	9	9
Kota Palopo	1	1	1	1	2	2
Sulawesi Selatan	32	32	418	427	450	459

Lanjutan Tabel/Continued Table 4.1.9

Kabupaten/Kota Regency/Municipality	Guru /Teachers					
	Negeri/Public		Swasta/Private		Jumlah/Total	
	2021/2022	2022/2023	2021/2022	2022/2023	2021/2022	2022/2023
(1)	(8)	(9)	(10)	(11)	(12)	(13)
Kepulauan Selayar	45	47	-	-	45	47
Bulukumba	128	149	214	249	342	398
Bantaeng	55	55	311	345	366	400
Jeneponto	82	92	534	568	616	660
Takalar	-	-	302	344	302	344
Gowa	62	95	432	489	494	584
Sinjai	145	144	329	366	474	510
Maros	-	-	396	460	396	460
Pangkajene Dan Kepulauan	90	93	198	217	288	310
Barru	101	102	166	185	267	287
Bone	230	258	554	637	784	895
Soppeng	103	105	97	118	200	223
Wajo	60	57	246	331	306	388
Sidenreng Rappang	47	49	229	244	276	293
Pinrang	94	95	91	109	185	204
Enrekang	72	65	109	126	181	191
Luwu	33	44	234	241	267	285
Tana Toraja	38	38	27	41	65	79
Luwu Utara	31	28	161	188	192	216
Luwu Timur	27	28	91	106	118	134
Toraja Utara	-	-	-	-	-	-
Kota Makassar	281	303	327	375	608	678
Kota Parepare	80	99	86	97	166	196
Kota Palopo	58	68	12	12	70	80
Sulawesi Selatan	1 862	2 014	5 146	5 848	7 008	7 862

Lanjutan Tabel/Continued Table 4.1.9

Kabupaten/Kota Regency/Municipality	Murid/Pupils					
	Negeri/Public		Swasta/Private		Jumlah/Total	
	2021/2022	2022/2023	2021/2022	2022/2023	2021/2022	2022/2023
(1)	(14)	(15)	(16)	(17)	(18)	(19)
Kepulauan Selayar	463	479	-	-	463	479
Bulukumba	1 207	1 074	1 902	1 999	3 109	3 073
Bantaeng	229	230	2 417	2 652	2 646	2 882
Jeneponto	745	967	4 041	4 029	4 786	4 996
Takalar	-	-	2 162	2 208	2 162	2 208
Gowa	471	629	4 341	4 459	4 812	5 088
Sinjai	746	737	2 412	2 433	3 158	3 170
Maros	-	-	4 004	3 980	4 004	3 980
Pangkajene Dan Kepulauan	910	876	1 491	1 526	2 401	2 402
Barru	618	582	1 902	1 897	2 520	2 479
Bone	3 042	2 993	5 734	5 863	8 776	8 856
Soppeng	996	1 007	970	998	1 966	2 005
Wajo	397	391	2 903	3 100	3 300	3 491
Sidenreng Rappang	440	451	2 368	2 593	2 808	3 044
Pinrang	993	1 021	973	924	1 966	1 945
Enrekang	664	700	991	1 011	1 655	1 711
Luwu	296	311	1 506	1 716	1 802	2 027
Tana Toraja	235	256	171	167	406	423
Luwu Utara	116	90	1 586	1 622	1 702	1 712
Luwu Timur	130	129	1 380	1 325	1 510	1 454
Toraja Utara	-	-	-	-	-	-
Kota Makassar	3 655	3 767	3 386	3 613	7 041	7 380
Kota Parepare	832	809	586	589	1 418	1 398
Kota Palopo	781	714	30	40	811	754
Sulawesi Selatan	17 966	18 213	47 256	48 744	65 222	66 957

Catatan/Note: -

Sumber/Source: Kementerian Agama, EMIS, data semester ganjil/Ministry of Religious Affairs, EMIS, odd semester report data

Tabel
Table 4.1.10

Jumlah Perguruan Tinggi¹, Tenaga Pendidik, dan Mahasiswa² (Negeri dan Swasta) di Bawah Kementerian Riset, Teknologi dan Pendidikan Tinggi/ Kementerian Pendidikan dan Kebudayaan Menurut Kabupaten/Kota di Provinsi Sulawesi Selatan, 2021 dan 2022
Number of Universities¹, Lecturers, and Students (Public and Private) Under the Ministry of Research, Technology and High Education/ Ministry of Education and Culture by Regency/Municipality in Sulawesi Selatan Province, 2021 and 2022

Kabupaten/Kota Regency/Municipality	Perguruan Tinggi ¹ /Universities ¹					
	Negeri/Public		Swasta/Private		Jumlah/Total	
	2021	2022	2021	2022	2021	2022
(1)	(2)	(3)	(4)	(5)	(6)	(7)
Kepulauan Selayar	1	...	1
Bulukumba	4	4	4	4
Bantaeng
Jeneponto	2	3	2	3
Takalar	2	2	2	2
Gowa	5	5	5	5
Sinjai	2	2	2	2
Maros	4	4	4	4
Pangkajene Dan Kepulauan	1	1	3	3	4	4
Barru	3	3	3	3
Bone	10	12	10	12
Soppeng	8	6	8	6
Wajo	4	3	4	3
Sidenreng Rappang	4	5	4	5
Pinrang	7	6	7	6
Enrekang	2	2	2	2
Luwu	2	2	2	2
Tana Toraja	7	5	7	5
Luwu Utara
Luwu Timur	2	2	2	2
Toraja Utara	4	4	4	4
Kota Makassar	3	3	95	96	98	99
Kota Parepare	1	1	4	4	5	5
Kota Palopo	13	13	13	13
Sulawesi Selatan	5	5	187	187	192	192

Lanjutan Tabel/Continued Table 4.1.10

Kabupaten/Kota Regency/Municipality	Tenaga Pendidik/Lecturers					
	Negeri/Public		Swasta/Private		Jumlah/Total	
	2021	2022	2021	2022	2021	2022
(1)	(8)	(9)	(10)	(11)	(12)	(13)
Kepulauan Selayar	16	...	16
Bulukumba	151	158	151	158
Bantaeng
Jeneponto	61	60	61	60
Takalar	45	70	45	70
Gowa	206	159	206	159
Sinjai	156	146	156	146
Maros	193	176	193	176
Pangkajene Dan Kepulauan	166	193	42	43	208	236
Barro	69	59	69	59
Bone	295	353	295	353
Soppeng	134	161	134	161
Wajo	242	225	242	225
Sidenreng Rappang	233	283	233	283
Pinrang	187	184	187	184
Enrekang	89	103	89	103
Luwu	26	16	26	16
Tana Toraja	291	264	291	264
Luwu Utara
Luwu Timur	45	40	45	40
Toraja Utara	54	73	54	73
Kota Makassar	3 345	3 495	6 684	6 944	10 029	10 439
Kota Parepare	...	15	387	384	387	399
Kota Palopo	881	925	881	925
Sulawesi Selatan	3 511	3 703	10 471	10 842	13 982	14 545

Lanjutan Tabel/*Continued Table* 4.1.10

Kabupaten/Kota <i>Regency/Municipality</i>	Mahasiswa ² / <i>Students</i> ²					
	Negeri/ <i>Public</i>		Swasta/ <i>Private</i>		Jumlah/ <i>Total</i>	
	2021	2022	2021	2022	2021	2022
(1)	(14)	(15)	(16)	(17)	(18)	(19)
Kepulauan Selayar	—
Bulukumba	3 037	3 349	3 037	3 349
Bantaeng
Jeneponto	1 921	1 725	1 921	1 725
Takalar	239	265	239	265
Gowa	1 759	1 324	1 759	1 324
Sinjai	3 335	3 927	3 335	3 927
Maros	2 390	2 564	2 390	2 564
Pangkajene Dan Kepulauan	2 057	2 348	793	798	2 850	3 146
Barru	1 907	547	1 907	547
Bone	4 252	5 292	4 252	5 292
Soppeng	1 512	2 359	1 512	2 359
Wajo	4 556	4 553	4 556	4 553
Sidenreng Rappang	4 862	4 304	4 862	4 304
Pinrang	1 764	2 214	1 764	2 214
Enrekang	1 327	1 416	1 327	1 416
Luwu	65	69	65	69
Tana Toraja	12 204	11 536	12 204	11 536
Luwu Utara
Luwu Timur	634	686	634	686
Toraja Utara	126	631	126	631
Kota Makassar	82 292	96 142	174 231	161 819	256 523	257 961
Kota Parepare	9 042	9 435	9 042	9 435
Kota Palopo	23 454	22 870	23 454	22 870
Sulawesi Selatan	84 349	98 490	253 410	241 683	337 759	340 173

Catatan/*Note*: ¹Termasuk Institut, Sekolah Tinggi, Akademi, dan Politeknik/*Including Institute, College, Academy, and Polytechnic*

²Data semester ganjil 2018 dan 2019/*2018 and 2019 odd semester data*

Sumber/*Source*: Kementerian Riset, Teknologi dan Pendidikan Tinggi/Kementerian Pendidikan dan Kebudayaan, data diambil pada bulan Desember 2019 dan Desember 2021/*Ministry of Research, Technology and High Education/Ministry of Education and Culture, data was taken on December 2019 and December 2020*

Tabel
Table 4.1.11**Jumlah Perguruan Tinggi¹, Tenaga Pendidik, dan Mahasiswa (Negeri dan Swasta) di Bawah Kementerian Agama Menurut Kabupaten/Kota di Provinsi Sulawesi Selatan, 2021 dan 2022****Number of Universities¹, Lecturers, and Students (Public and Private) Under the Ministry of Religious Affairs by Regency/ Municipality in Sulawesi Selatan Province, 2021 and 2022**

Kabupaten/Kota Regency/Municipality	Perguruan Tinggi ¹ /Universities ¹					
	Negeri/Public		Swasta/Private		Jumlah/Total	
	2021	2022	2021	2022	2021	2022
(1)	(2)	(3)	(4)	(5)	(6)	(7)
Kepulauan Selayar	-	-	-	-	-	-
Bulukumba	-	-	2	2	2	2
Bantaeng	-	-	-	-	-	-
Jeneponto	-	-	3	3	3	3
Takalar	-	-	1	1	1	1
Gowa	1	1	1	1	2	2
Sinjai	-	-	1	1	1	1
Maros	-	-	1	1	1	1
Pangkajene Dan Kepulauan	-	-	1	1	1	1
Barru	-	-	2	2	2	2
Bone	1	1	1	1	2	2
Soppeng	-	-	1	1	1	1
Wajo	-	-	1	1	1	1
Sidenreng Rappang	-	-	1	1	1	1
Pinrang	-	-	1	1	1	1
Enrekang	-	-	-	-	-	-
Luwu	-	-	-	-	-	-
Tana Toraja	-	-	-	-	-	-
Luwu Utara	-	-	-	-	-	-
Luwu Timur	-	-	-	-	-	-
Toraja Utara	-	-	-	-	-	-
Kota Makassar	-	-	9	9	9	9
Kota Parepare	1	1	2	2	3	3
Kota Palopo	1	1	-	-	1	1
Sulawesi Selatan	4	4	28	28	32	32

Lanjutan Tabel/*Continued Table* 4.1.11

Kabupaten/Kota Regency/Municipality	Tenaga Pendidik/Lecturers					
	Negeri/Public		Swasta/Private		Jumlah/Total	
	2021	2022	2021	2022	2021	2022
(1)	(8)	(9)	(10)	(11)	(12)	(13)
Kepulauan Selayar	-	-	-	-	-	-
Bulukumba	-	-	58	63	58	63
Bantaeng	-	-	-	-	-	-
Jeneponto	-	-	110	149	110	149
Takalar	-	-	17	20	17	20
Gowa	778	786	44	45	822	831
Sinjai	-	-	122	103	122	103
Maros	-	-	28	30	28	30
Pangkajene Dan Kepulauan	-	-	68	68	68	68
Barru	-	-	48	44	48	44
Bone	209	209	30	30	239	239
Soppeng	-	-	38	38	38	38
Wajo	-	-	126	127	126	127
Sidenreng Rappang	-	-	55	55	55	55
Pinrang	-	-	20	26	20	26
Enrekang	-	-	-	-	-	-
Luwu	-	-	-	-	-	-
Tana Toraja	-	-	-	-	-	-
Luwu Utara	-	-	-	-	-	-
Luwu Timur	-	-	-	-	-	-
Toraja Utara	-	-	-	-	-	-
Kota Makassar	-	-	321	246	321	246
Kota Parepare	232	230	41	32	273	262
Kota Palopo	163	251	-	-	163	251
Sulawesi Selatan	1 382	1 476	1 126	1 076	2 508	2 552

Lanjutan Tabel/Continued Table 4.1.11

Kabupaten/Kota Regency/Municipality	Mahasiswa/Students					
	Negeri/Public		Swasta/Private		Jumlah/Total	
	2021	2022	2021	2022	2021	2022
(1)	(14)	(15)	(16)	(17)	(18)	(19)
Kepulauan Selayar	-	-	-	-	-	-
Bulukumba	-	-	1 282	1 557	1 282	1 557
Bantaeng	-	-	-	-	-	-
Jeneponto	-	-	1 808	2 339	1 808	2 339
Takalar	-	-	365	383	365	383
Gowa	30 896	32 472	409	486	31 305	32 958
Sinjai	-	-	1 859	1 680	1 859	1 680
Maros	-	-	451	545	451	545
Pangkajene Dan Kepulauan	-	-	917	757	917	757
Barru	-	-	1 095	1 011	1 095	1 011
Bone	10 730	11 474	323	463	11 053	11 937
Soppeng	-	-	330	379	330	379
Wajo	-	-	881	1 218	881	1 218
Sidenreng Rappang	-	-	578	687	578	687
Pinrang	-	-	268	288	268	288
Enrekang	-	-	-	-	-	-
Luwu	-	-	-	-	-	-
Tana Toraja	-	-	-	-	-	-
Luwu Utara	-	-	-	-	-	-
Luwu Timur	-	-	-	-	-	-
Toraja Utara	-	-	-	-	-	-
Kota Makassar	-	-	3 571	7 832	3 571	7 832
Kota Parepare	9 419	8 231	661	654	10 080	8 885
Kota Palopo	10 293	10 314	-	-	10 293	10 314
Sulawesi Selatan	61 338	62 491	14 798	20 279	76 136	82 770

Catatan/Note: ¹ Termasuk Institut, Sekolah Tinggi, Akademi, dan Politeknik/Including Institute, College, Academy, and Polytechnic
 Sumber/Source: Kementerian Agama, EMIS, data semester ganjil/Ministry of Religious Affairs, EMIS, odd semester report data

Tabel
Table 4.1.12

Persentase Penduduk Usia 7–24 Tahun Menurut Jenis Kelamin, Kelompok Umur Sekolah, dan Partisipasi Sekolah¹ di Provinsi Sulawesi Selatan, 2020–2022
Percentage of Population Aged 7–24 Years by Sex, School Age Group, and School Participation¹ in Sulawesi Selatan Province, 2020–2022

Jenis Kelamin dan Kelompok Umur Sekolah <i>Sex and School Age Group</i>	2020		
	Tidak/Belum Pernah Sekolah <i>Not/Never Attending School</i>	Masih Sekolah <i>Attending School</i>	Tidak Sekolah Lagi <i>Not Attending School Anymore</i>
(1)	(2)	(3)	(4)
Laki-laki/ <i>Male</i>			
7–12	0,52	99,26	0,22
13–15	0,07	91,95	7,97
16–18	0,70	69,74	29,56
19–24	0,65	33,86	65,49
7–24	0,52	72,23	27,25
Perempuan/ <i>Female</i>			
7–12	0,46	99,24	0,30
13–15	0,16	94,70	5,14
16–18	0,26	72,07	27,68
19–24	0,75	35,18	64,07
7–24	0,47	73,74	25,80
Laki–Laki+Perempuan <i>Male+Female</i>			
7–12	0,49	99,25	0,26
13–15	0,12	93,34	6,54
16–18	0,48	70,89	28,63
19–24	0,70	34,51	64,79
7–24	0,49	72,97	26,54

Lanjutan Tabel/*Continued Table* 4.1.12

Jenis Kelamin dan Kelompok Umur Sekolah <i>Sex and School Age Group</i>	2021		
	Tidak/Belum Pernah Sekolah <i>Not/Never Attending School</i>	Masih Sekolah <i>Attending School</i>	Tidak Sekolah Lagi <i>Not Attending School Anymore</i>
(1)	(5)	(6)	(7)
<i>Laki-laki/Male</i>			
7-12	0.69	99.03	0.28
13-15	0.38	92.10	7.52
16-18	0.08	69.26	30.65
19-24	0.24	32.21	67.55
7-24	0.39	71.82	27.79
<i>Perempuan/Female</i>			
7-12	0.43	99.56	0.02
13-15	0.45	95.02	4.52
16-18	0.15	73.12	26.73
19-24	0.27	37.87	61.86
7-24	0.33	74.05	25.62
<i>Laki-Laki+Perempuan Male+Female</i>			
7-12	0.56	99.29	0.15
13-15	0.42	93.55	6.04
16-18	0.12	71.21	28.68
19-24	0.25	35.08	64.67
7-24	0.36	72.93	26.71

Lanjutan Tabel/*Continued Table* 4.1.12

Jenis Kelamin dan Kelompok Umur Sekolah <i>Sex and School Age Group</i>	2022		
	Tidak/Belum Pernah Sekolah <i>Not/Never Attending School</i>	Masih Sekolah <i>Attending School</i>	Tidak Sekolah Lagi <i>Not Attending School Anymore</i>
(1)	(8)	(9)	(10)
Laki-laki/ <i>Male</i>			
7-12	0,56	99,31	0,14
13-15	0,47	91,57	7,97
16-18	0,06	70,36	29,57
19-24	-	33,80	66,20
7-24	0,27	71,01	28,72
Perempuan/ <i>Female</i>			
7-12	0,43	99,57	-
13-15	0,23	94,94	4,83
16-18	-	71,26	28,74
19-24	0,03	36,37	63,59
7-24	0,19	72,42	27,39
Laki-Laki+Perempuan <i>Male+Female</i>			
7-12	0,50	99,43	0,07
13-15	0,35	93,20	6,45
16-18	0,03	70,81	29,16
19-24	0,02	35,07	64,91
7-24	0,23	71,70	28,07

Catatan/*Note*: ¹ Termasuk pendidikan nonformal (Paket A, Paket B, atau Paket C)/*Including Package A, Package B, or Package C*
 Sumber/*Source*: BPS, Survei Sosial Ekonomi Nasional (Susenas)/*BPS-Statistics Indonesia, National Socioeconomic Survey*

Tabel
Table 4.1.13**Angka Partisipasi Murni (APM) dan Angka Partisipasi Kasar (APK) Menurut Jenjang Pendidikan di Provinsi Sulawesi Selatan, 2020 dan 2021**
Net Enrollment Rate and Gross Enrollment Ratio by Educational Level in Sulawesi Selatan Province, 2020 and 2021

Jenjang Pendidikan <i>Educational Level</i>	Angka Partisipasi Murni (APM) <i>Net Enrollment Rate</i>		Angka Partisipasi Kasar (APK) <i>Gross Enrollment Ratio</i>	
	2021	2022	2021	2022
(1)	(2)	(3)	(4)	(5)
SD/MI/Sederajat <i>Primary School</i>	98,26	98,41	106,85	106,71
SMP/MTs/ Sederajat <i>Lower Secondary School</i>	77,02	77,42	86,82	86,19
SMA/SMK/MA/Sederajat <i>Upper Secondary School</i>	60,35	60,44	87,07	86,49

Catatan/Note: -

Sumber/Source: BPS, Survei Sosial Ekonomi Nasional (Susenas)/BPS-Statistics Indonesia, National Socioeconomic Survey

Tabel
Table 4.1.14**Persentase Penduduk Berumur 15 Tahun ke Atas yang Melek Huruf Menurut Kelompok Umur dan Daerah Tempat Tinggal di Provinsi Sulawesi Selatan, 2021 dan 2022****Percentage of Literate People Aged 15 Years and Over by Age Group and Urban-Rural Classification in Sulawesi Selatan Province, 2021 and 2022**

Kelompok Umur Age Group	Perkotaan Urban		Perdesaan Rural		Perkotaan+Perdesaan Urban+Rural	
	2021	2022	2021	2022	2021	2022
(1)	(2)	(3)	(4)	(5)	(6)	(7)
15–19	100,00	99,97	99,89	99,73	99,94	99,84
20–24	99,86	99,91	99,36	99,60	99,61	99,75
25–29	99,92	99,96	99,54	99,42	99,72	99,67
30–34	98,60	99,37	97,29	95,57	97,89	97,29
35–39	98,45	99,18	95,83	94,45	96,99	96,63
40–44	97,64	98,86	93,28	92,32	95,25	95,31
45–49	98,09	98,18	90,89	91,68	94,09	94,63
50+	90,80	91,46	72,07	74,19	79,88	81,88
Jumlah/Total	96,78	97,22	88,95	90,02	92,49	93,31
15–24	99,93	99,94	99,64	99,67	99,78	99,80
15–44	99,14	97,07	97,53	97,07	98,29	98,23
15+	96,78	97,22	88,95	90,02	92,48	93,31
45+	92,60	93,08	76,34	78,31	83,22	84,92

Catatan/Note: -

Sumber/Source: BPS, Survei Sosial Ekonomi Nasional (Susenas)/BPS-Statistics Indonesia, National Socioeconomic Survey

Tabel
Table 4.1.15

Jumlah Desa¹/Kelurahan yang Memiliki Fasilitas Sekolah Menurut Kabupaten/Kota dan Tingkat Pendidikan di Provinsi Sulawesi Selatan, 2019–2021
Number of Villages¹/Kelurahan Having Educational Facilities by Regency/Municipality and Educational Level in Sulawesi Selatan Province, 2019–2021

Kabupaten/Kota Regency/Municipality	SD Primary School		
	2019	2020	2021
(1)	(2)	(3)	(4)
Kepulauan Selayar	87	87	85
Bulukumba	136	136	136
Bantaeng	67	67	67
Jeneponto	113	113	113
Takalar	99	99	97
Gowa	165	165	165
Sinjai	80	80	79
Maros	102	102	102
Pangkajene Dan Kepulauan	103	103	103
Barru	55	55	54
Bone	360	361	362
Soppeng	70	70	70
Wajo	188	188	188
Sidenreng Rappang	104	104	102
Pinrang	108	109	109
Enrekang	126	126	126
Luwu	211	212	213
Tana Toraja	151	151	150
Luwu Utara	165	165	155
Luwu Timur	122	122	122
Toraja Utara	140	141	139
Kota Makassar	131	137	143
Kota Parepare	21	21	22
Kota Palopo	43	43	43
Sulawesi Selatan	2 947	2 957	2 945

Lanjutan Tabel/*Continued Table* 4.1.15

Kabupaten/Kota <i>Regency/Municipality</i>	SMP <i>Junior High School</i>		
	2019	2020	2021
(1)	(5)	(6)	(7)
Kepulauan Selayar	57	57	55
Bulukumba	90	90	89
Bantaeng	44	46	45
Jeneponto	81	81	81
Takalar	50	52	53
Gowa	115	116	117
Sinjai	60	61	58
Maros	72	75	75
Pangkajene Dan Kepulauan	80	81	79
Barru	39	38	39
Bone	181	181	183
Soppeng	51	51	51
Wajo	92	93	94
Sidenreng Rappang	54	56	56
Pinrang	58	58	59
Enrekang	57	58	55
Luwu	114	116	119
Tana Toraja	78	78	77
Luwu Utara	88	90	85
Luwu Timur	52	52	53
Toraja Utara	72	73	70
Kota Makassar	111	119	119
Kota Parepare	16	16	17
Kota Palopo	27	27	26
Sulawesi Selatan	1 739	1 765	1 755

Lanjutan Tabel/Continued Table 4.1.15

Kabupaten/Kota Regency/Municipality	SMA Senior High School		
	2019	2020	2021
(1)	(8)	(9)	(10)
Kepulauan Selayar	11	11	11
Bulukumba	37	37	36
Bantaeng	23	23	23
Jeneponto	45	49	48
Takalar	28	31	33
Gowa	66	63	71
Sinjai	33	36	34
Maros	42	46	48
Pangkajene Dan Kepulauan	42	45	45
Barru	13	12	13
Bone	73	77	77
Soppeng	16	16	15
Wajo	29	30	31
Sidenreng Rappang	27	28	27
Pinrang	21	21	21
Enrekang	22	22	21
Luwu	39	42	42
Tana Toraja	18	18	18
Luwu Utara	32	33	32
Luwu Timur	27	27	26
Toraja Utara	15	15	15
Kota Makassar	87	93	88
Kota Parepare	13	13	13
Kota Palopo	11	10	11
Sulawesi Selatan	770	798	799

Lanjutan Tabel/*Continued Table* 4.1.15

Kabupaten/Kota Regency/Municipality	SMK Vocational School		
	2019	2020	2021
(1)	(11)	(12)	(13)
Kepulauan Selayar	7	7	6
Bulukumba	16	14	15
Bantaeng	11	11	11
Jeneponto	17	16	17
Takalar	9	9	8
Gowa	16	17	17
Sinjai	7	8	8
Maros	15	14	13
Pangkajene Dan Kepulauan	10	11	11
Barru	6	6	6
Bone	19	19	19
Soppeng	10	10	9
Wajo	13	13	13
Sidenreng Rappang	11	10	9
Pinrang	14	14	15
Enrekang	8	9	9
Luwu	22	21	25
Tana Toraja	21	22	21
Luwu Utara	13	13	12
Luwu Timur	4	4	4
Toraja Utara	17	17	14
Kota Makassar	51	52	50
Kota Parepare	8	8	8
Kota Palopo	12	13	12
Sulawesi Selatan	337	338	332

Lanjutan Tabel/Continued Table 4.1.15

Kabupaten/Kota Regency/Municipality	Perguruan Tinggi University		
	2019	2020	2021
(1)	(14)	(15)	(16)
Kepulauan Selayar	–	–	2
Bulukumba	5	5	5
Bantaeng	2	2	2
Jeneponto	4	4	4
Takalar	2	2	2
Gowa	10	9	10
Sinjai	3	3	2
Maros	6	5	7
Pangkajene Dan Kepulauan	4	4	4
Barru	3	4	5
Bone	10	11	12
Soppeng	4	4	4
Wajo	5	6	4
Sidenreng Rappang	5	5	5
Pinrang	5	5	4
Enrekang	2	1	1
Luwu	3	4	4
Tana Toraja	3	4	7
Luwu Utara	1	–	–
Luwu Timur	2	2	2
Toraja Utara	8	6	6
Kota Makassar	64	62	62
Kota Parepare	6	6	6
Kota Palopo	9	9	10
Sulawesi Selatan	166	163	170

Catatan/Note:

Sumber/Source: BPS, Pendataan Potensi Desa (Podes)/ BPS–Statistics Indonesia, Village Potential Data Collection

4.2 KESEHATAN HEALTH

Tabel 4.2.1 Jumlah Desa¹/Kelurahan Yang Memiliki Sarana Kesehatan Menurut Kabupaten/Kota di Provinsi Sulawesi Selatan, 2019–2021
Number of Villages¹/Kelurahan Having Health Facilities by Regency/Municipality in Sulawesi Selatan Province, 2019–2021

Kabupaten/Kota <i>Regency/Municipality</i>	Rumah Sakit <i>Hospital</i>		
	2019	2020	2021
(1)	(2)	(3)	(4)
Kepulauan Selayar	1	1	2
Bulukumba	1	1	1
Bantaeng	1	2	2
Jeneponto	1	1	2
Takalar	2	2	3
Gowa	2	3	3
Sinjai	1	2	1
Maros	2	2	2
Pangkajene Dan Kepulauan	3	3	3
Barru	1	1	1
Bone	4	4	4
Soppeng	1	1	1
Wajo	3	3	3
Sidenreng Rappang	3	3	4
Pinrang	4	4	4
Enrekang	2	2	2
Luwu	2	2	2
Tana Toraja	2	3	6
Luwu Utara	2	3	4
Luwu Timur	2	2	4
Toraja Utara	4	4	4
Kota Makassar	29	28	26
Kota Parepare	3	4	4
Kota Palopo	6	8	8
Sulawesi Selatan	82	89	96

Lanjutan Tabel/Continued Table 4.2.1

Kabupaten/Kota Regency/Municipality	Rumah Sakit Bersalin Maternity Hospital		
	2019	2020	2021
(1)	(5)	(6)	(7)
Kepulauan Selayar	–	–	–
Bulukumba	1	1	1
Bantaeng	–	–	–
Jeneponto	–	–	–
Takalar	–	–	1
Gowa	1	–	–
Sinjai	–	–	–
Maros	–	–	–
Pangkajene Dan Kepulauan	–	–	–
Barru	–	–	1
Bone	–	–	–
Soppeng	–	–	–
Wajo	–	1	–
Sidenreng Rappang	–	–	–
Pinrang	–	–	–
Enrekang	–	–	–
Luwu	–	–	–
Tana Toraja	–	–	–
Luwu Utara	–	–	–
Luwu Timur	–	–	–
Toraja Utara	–	–	–
Kota Makassar	21	24	27
Kota Parepare	2	–	–
Kota Palopo	–	–	–
Sulawesi Selatan	25	26	30

Lanjutan Tabel/*Continued Table* 4.2.1

Kabupaten/Kota <i>Regency/Municipality</i>	Poliklinik <i>Polyclinic</i>		
	2019	2020	2021
(1)	(8)	(9)	(10)
Kepulauan Selayar	–	–	–
Bulukumba	9	10	8
Bantaeng	10	9	10
Jeneponto	–	1	2
Takalar	3	4	10
Gowa	24	26	29
Sinjai	5	4	4
Maros	7	8	8
Pangkajene Dan Kepulauan	4	7	5
Barru	1	1	1
Bone	11	11	12
Soppeng	1	1	1
Wajo	4	5	6
Sidenreng Rappang	1	1	2
Pinrang	3	3	4
Enrekang	–	1	1
Luwu	6	7	5
Tana Toraja	1	1	1
Luwu Utara	2	3	1
Luwu Timur	4	2	2
Toraja Utara	5	6	4
Kota Makassar	51	52	57
Kota Parepare	2	5	4
Kota Palopo	5	6	4
Sulawesi Selatan	159	174	181

Lanjutan Tabel/Continued Table 4.2.1

Kabupaten/Kota Regency/Municipality	Puskesmas Public Health Center		
	2019	2020	2021
(1)	(11)	(12)	(13)
Kepulauan Selayar	14	14	15
Bulukumba	20	20	21
Bantaeng	13	13	13
Jeneponto	19	19	19
Takalar	16	16	17
Gowa	26	26	26
Sinjai	16	16	13
Maros	14	13	13
Pangkajene Dan Kepulauan	23	23	23
Barru	12	12	13
Bone	39	38	38
Soppeng	17	17	17
Wajo	23	23	23
Sidenreng Rappang	13	14	14
Pinrang	17	17	17
Enrekang	17	14	14
Luwu	22	22	21
Tana Toraja	20	23	23
Luwu Utara	14	16	16
Luwu Timur	18	17	20
Toraja Utara	28	28	28
Kota Makassar	44	49	49
Kota Parepare	6	8	8
Kota Palopo	12	12	12
Sulawesi Selatan	463	470	473

Lanjutan Tabel/*Continued Table* 4.2.1

Kabupaten/Kota <i>Regency/Municipality</i>	Puskesmas Pembantu <i>Subsidiary of Public Health Centerr</i>		
	2019	2020	2021
(1)	(14)	(15)	(16)
Kepulauan Selayar	64	68	62
Bulukumba	62	61	60
Bantaeng	22	22	20
Jeneponto	60	66	65
Takalar	55	56	53
Gowa	108	112	111
Sinjai	61	62	59
Maros	24	29	29
Pangkajene Dan Kepulauan	70	68	62
Barru	32	32	30
Bone	75	75	84
Soppeng	38	41	45
Wajo	53	53	56
Sidenreng Rappang	40	44	47
Pinrang	45	46	45
Enrekang	72	71	70
Luwu	98	110	107
Tana Toraja	31	29	31
Luwu Utara	65	63	63
Luwu Timur	68	68	81
Toraja Utara	25	28	26
Kota Makassar	30	35	25
Kota Parepare	13	13	13
Kota Palopo	22	25	28
Sulawesi Selatan	1 233	1 277	1 272

Lanjutan Tabel/Continued Table 4.2.1

Kabupaten/Kota Regency/Municipality	Apotek Pharmacy		
	2019	2020	2021
(1)	(17)	(18)	(19)
Kepulauan Selayar	3	2	4
Bulukumba	21	20	24
Bantaeng	8	9	10
Jeneponto	14	18	19
Takalar	19	23	28
Gowa	36	42	48
Sinjai	7	7	7
Maros	19	25	26
Pangkajene Dan Kepulauan	14	14	15
Barru	9	10	11
Bone	27	30	39
Soppeng	11	14	14
Wajo	21	23	25
Sidenreng Rappang	27	29	34
Pinrang	17	16	19
Enrekang	16	11	13
Luwu	64	29	35
Tana Toraja	10	11	12
Luwu Utara	15	15	20
Luwu Timur	16	18	20
Toraja Utara	5	5	7
Kota Makassar	105	114	115
Kota Parepare	19	18	18
Kota Palopo	23	24	27
Sulawesi Selatan	526	527	590

Catatan/Note: ¹ Desa pada tabel ini termasuk Unit Permukiman Transmigrasi (UPT) yang masih dibina oleh kementerian terkait dan nagari di Provinsi Sumatera Barat/Villages in this table include Transmigration Settlement Unit which is still fostered by the relevant ministries and the nagari in the Province of Sumatera Barat

Sumber/Source: BPS, Pendataan Potensi Desa (Podes)/BPS-Statistics Indonesia, Village Potential Data Collecting

Tabel 4.2.2
Table

Distribusi Persentase Wanita Berumur 15–49 Tahun yang Pernah Kawin dan Melahirkan Hidup dalam Dua Tahun Terakhir Menurut Kabupaten/Kota dan Penolong Persalinan di Provinsi Sulawesi Selatan, 2021 dan 2022
Percentage Distribution of Ever Married Women Aged 15–49 Years Who Had Live Birth in The Two Years Preceding The Survey by Regency/Municipality and Last Birth Attendance, in Sulawesi Selatan Province 2021 and 2022

Kabupaten/Kota Regency/Municipality	Dokter ¹ Doctor ¹		Bidan Midwife		Tenaga Kesehatan Lain Other Medical Personnel	
	2021	2022	2021	2022	2021	2022
	(1)	(2)	(3)	(4)	(5)	(6)
Kepulauan Selayar	31,59	23,43	65,10	74,88	1,00	0,71
Bulukumba	15,77	42,81	76,50	53,64	1,63	–
Bantaeng	45,35	28,55	54,65	67,42	–	1,25
Jeneponto	31,63	17,24	68,11	82,76	–	–
Takalar	32,33	31,61	67,67	67,81	–	–
Gowa	28,26	41,68	69,03	57,87	1,51	0,45
Sinjai	40,25	54,58	53,97	41,62	–	–
Maros	39,72	25,18	57,58	74,61	0,74	–
Pangkajene Dan Kepulauan	23,70	18,03	73,10	80,43	–	–
Barru	50,18	27,40	49,72	67,92	0,10	–
Bone	33,85	26,36	61,29	70,88	2,85	2,76
Soppeng	39,72	28,94	59,01	68,60	0,84	2,46
Wajo	21,05	24,64	78,95	73,54	–	–
Sidenreng Rappang	37,94	32,31	61,44	67,68	0,08	–
Pinrang	25,78	28,38	73,60	70,63	0,63	–
Enrekang	37,70	29,98	61,53	67,84	–	–
Luwu	31,27	26,99	64,09	67,94	–	2,80
Tana Toraja	39,15	31,90	58,39	58,53	–	–
Luwu Utara	27,78	25,91	70,57	67,71	–	2,22
Luwu Timur	35,27	44,13	62,47	52,32	–	–
Toraja Utara	36,88	30,25	62,87	68,27	–	–
Kota Makassar	66,07	62,59	33,32	35,83	–	1,17
Kota Parepare	49,16	46,43	50,66	53,57	0,18	–
Kota Palopo	46,41	55,61	53,59	44,39	–	–
Sulawesi Selatan	38,22	37,34	59,67	60,54	0,55	0,75

Lanjutan Tabel/Continued Table 4.2.2

Kabupaten/Kota Regency/Municipality	Dukun Traditional Birth Attendant		Lainnya ² Others ²		Jumlah Total	
	2021	2022	2021	2022	2021	2022
(1)	(8)	(9)	(10)	(11)	(12)	(13)
Kepulauan Selayar	1,05	0,98	1,26	–	100	100
Bulukumba	6,07	1,10	0,03	2,46	100	100
Bantaeng	–	2,79	–	–	100	100
Jeneponto	0,26	–	–	–	100	100
Takalar	–	0,58	–	–	100	100
Gowa	1,19	–	–	–	100	100
Sinjai	–	–	5,14	3,80	100	100
Maros	1,14	0,20	0,82	–	100	100
Pangkajene Dan Kepulauan	2,31	0,76	0,89	0,78	100	100
Barru	–	4,68	–	–	100	100
Bone	–	–	2,01	–	100	100
Soppeng	0,43	–	–	–	100	100
Wajo	–	–	–	1,81	100	100
Sidenreng Rappang	–	–	0,53	–	100	100
Pinrang	–	0,98	–	–	100	100
Enrekang	0,78	2,18	–	–	100	100
Luwu	2,14	2,27	2,50	–	100	100
Tana Toraja	2,12	2,70	0,34	6,86	100	100
Luwu Utara	1,65	4,16	–	–	100	100
Luwu Timur	2,26	2,42	–	1,14	100	100
Toraja Utara	0,25	–	–	1,49	100	100
Kota Makassar	0,61	–	–	0,40	100	100
Kota Parepare	–	–	–	–	100	100
Kota Palopo	–	–	–	–	100	100
Sulawesi Selatan	1,02	0,75	0,51	0,61	100	100

Catatan/Note: ¹ Dokter kandungan dan dokter umum/Obstetrician and general practice doctor

² Termasuk tidak ada penolong Persalinan/Including not using a birth attendant

³ Termasuk tidak ada penolong Persalinan/ Including not using a birth attendant

Sumber/Source: BPS, Survei Sosial Ekonomi Nasional (Susenas)/BPS-Statistics Indonesia, National Socioeconomic Survey

Tabel
Table 4.2.3**Jumlah Tenaga Kesehatan Menurut Kabupaten/Kota di
Provinsi Sulawesi Selatan, 2022**
**Number of Health Human Resources by Regency/
Municipality in Sulawesi Selatan Province, 2022**

Kabupaten/Kota Regency/Municipality	Tenaga Medis¹ Medical Worker¹	Psikologi Klinis Clinical Psychology	Tenaga Keperawatan Nursing Worker	Tenaga Kebidanan Midwifery Worker	Tenaga Kefarmasian Pharmaceutical
(1)	(2)	(3)	(4)	(5)	(6)
Kepulauan Selayar	76	1	613	759	76
Bulukumba	144	–	1 148	937	144
Bantaeng	106	1	741	592	111
Jeneponto	121	1	975	887	163
Takalar	128	–	1 101	976	131
Gowa	217	–	1 133	928	177
Sinjai	111	–	844	798	131
Maros	182	–	900	785	165
Pangkajene Dan Kepulauan	151	–	983	1 186	140
Barru	80	1	640	459	98
Bone	213	–	1 457	1 752	179
Soppeng	132	1	830	598	129
Wajo	125	–	822	772	148
Sidenreng Rappang	118	1	896	792	163
Pinrang	124	–	901	867	148
Enrekang	88	1	609	700	98
Luwu	112	–	902	1 142	134
Tana Toraja	119	3	570	563	106
Luwu Utara	97	–	713	1 006	123
Luwu Timur	168	–	1 005	996	206
Toraja Utara	113	–	592	695	82
Kota Makassar	3 271	8	6 674	1 488	1 091
Kota Parepare	159	–	822	295	136
Kota Palopo	205	2	1 090	681	186
Sulawesi Selatan	6 360	20	26 961	20 654	4 265

Lanjutan Tabel/Continued Table 4.2.3

Kabupaten/Kota Regency/Municipality	Tenaga Kesehatan Masyarakat Public Health Worker	Tenaga Kesehatan Lingkungan Environmental Health Worker	Tenaga Gizi Nutritionist	Tenaga Keterampilan Fisik Physical Therapists
(1)	(7)	(8)	(9)	(10)
Kepulauan Selayar	111	37	40	6
Bulukumba	211	90	74	9
Bantaeng	107	52	51	10
Jeneponto	215	68	78	10
Takalar	113	82	58	9
Gowa	135	83	73	14
Sinjai	105	43	69	22
Maros	126	67	84	16
Pangkajene Dan Kepulauan	167	67	80	16
Barru	116	71	56	11
Bone	234	71	120	10
Soppeng	103	50	63	15
Wajo	124	38	47	15
Sidenreng Rappang	201	67	69	22
Pinrang	267	41	49	27
Enrekang	200	52	63	9
Luwu	154	56	74	13
Tana Toraja	66	42	48	7
Luwu Utara	125	42	53	8
Luwu Timur	148	54	49	18
Toraja Utara	59	37	55	4
Kota Makassar	581	236	400	193
Kota Parepare	135	30	37	11
Kota Palopo	149	46	42	14
Sulawesi Selatan	3 952	1 522	1 832	489

Lanjutan Tabel/*Continued Table* 4.2.3

Kabupaten/Kota Regency/Municipality	Tenaga Ketenangan Medis Medical Technicians	Tenaga Teknik Biomedika Biomedical Engineer	Tenaga Kesehatan Tradisional Traditional Health Worker
(1)	(11)	(12)	(13)
Kepulauan Selayar	31	60	0
Bulukumba	54	148	0
Bantaeng	40	97	0
Jeneponto	41	103	0
Takalar	81	109	0
Gowa	89	128	0
Sinjai	74	95	0
Maros	97	86	0
Pangkajene Dan Kepulauan	109	99	0
Barru	38	47	0
Bone	92	93	0
Soppeng	67	75	0
Wajo	31	94	0
Sidenreng Rappang	54	91	0
Pinrang	78	83	0
Enrekang	48	81	0
Luwu	46	86	0
Tana Toraja	25	65	0
Luwu Utara	38	71	0
Luwu Timur	67	90	0
Toraja Utara	12	34	0
Kota Makassar	516	964	3
Kota Parepare	46	91	0
Kota Palopo	75	114	0
Sulawesi Selatan	1 849	3 004	3

Catatan/Note: ¹ Tenaga medis terdiri atas dokter, dokter gigi, dokter spesialis, dan dokter gigi spesialis baik di dalam maupun di luar negeri yang diakui oleh Pemerintah RI sesuai dengan peraturan perundang-undangan (UU No. 29 Tahun 2004 tentang Praktik Kedokteran)/*Medical worker includes doctor, dentist, medical specialist, and dentist specialist at home and abroad recognized by Indonesian government in accordance with the laws and regulations (Law No. 29 year 2004 about Medical Practice)*

Sumber/Source: Kementerian Kesehatan Republik Indonesia/ *Ministry of Health of the Republic of Indonesia*

Tabel 4.2.4 **Persentase Wanita Berumur 15–49 Tahun yang Berstatus Kawin dan Menggunakan KB Menurut Kabupaten/Kota di Provinsi Sulawesi Selatan, 2018–2022**
Percentage of Married Women Aged 15–49 Years Who are Using Contraception by Regency/Municipality in Sulawesi Selatan Province, 2018–2022

Kabupaten/Kota Regency/Municipality	2018	2019	2020	2021	2022
(1)	(2)	(3)	(4)	(5)	(6)
Kepulauan Selayar	33,60	43,03	43,24	39,56	41,23
Bulukumba	42,76	45,42	44,39	47,77	41,25
Bantaeng	54,35	55,67	54,73	65,40	57,01
Jeneponto	58,74	55,36	54,44	56,77	58,20
Takalar	48,93	48,25	45,86	50,35	55,35
Gowa	47,31	49,69	54,31	56,25	50,82
Sinjai	38,95	35,44	32,90	40,65	42,92
Maros	36,11	39,09	38,29	47,52	36,92
Pangkajene Dan Kepulauan	48,51	37,90	47,74	35,96	44,45
Barru	40,41	33,96	34,96	34,51	37,49
Bone	42,99	37,28	39,26	47,60	43,49
Soppeng	40,45	40,56	41,99	47,92	42,52
Wajo	45,45	41,53	43,50	41,29	42,71
Sidenreng Rappang	37,64	38,53	41,15	47,59	42,50
Pinrang	41,21	41,48	36,91	45,67	43,95
Enrekang	44,20	46,26	44,58	46,96	45,42
Luwu	43,74	39,99	42,73	36,37	33,09
Tana Toraja	47,69	45,12	49,96	51,90	44,86
Luwu Utara	54,53	58,78	49,21	54,93	50,63
Luwu Timur	45,93	52,79	54,59	54,26	47,72
Toraja Utara	35,67	41,77	48,42	41,89	39,21
Kota Makassar	45,18	39,46	39,28	35,81	38,26
Kota Parepare	39,46	37,94	42,56	45,98	40,08
Kota Palopo	39,15	51,53	38,89	42,67	39,35
Sulawesi Selatan	44,72	43,63	44,21	45,97	44,11

Catatan/Note: -

Sumber/Source: BPS, Survei Sosial Ekonomi Nasional (Susenas)/BPS-Statistics Indonesia, National Socioeconomic Survey

Tabel
Table 4.2.5**Persentase Penduduk yang Mempunyai Keluhan Kesehatan Selama Sebulan Terakhir Menurut Kabupaten/Kota di Provinsi Sulawesi Selatan, 2018–2022**
Percentage of People Who Had Health Complaint During a Month Prior to The Survey by Regency/Municipality in Sulawesi Selatan Province, 2018–2022

Kabupaten/Kota Regency/Municipality	2018	2019	2020	2021	2022
(1)	(2)	(3)	(4)	(5)	(6)
Kepulauan Selayar	29,67	25,50	28,86	21,85	25,96
Bulukumba	26,38	27,97	20,16	20,85	30,48
Bantaeng	47,61	51,09	51,05	40,69	61,68
Jeneponto	36,25	29,10	33,35	25,86	38,06
Takalar	43,22	42,18	38,16	29,63	36,59
Gowa	36,89	34,52	29,90	25,08	37,30
Sinjai	24,26	27,56	31,85	35,30	52,51
Maros	34,31	34,54	39,06	28,19	35,80
Pangkajene Dan Kepulauan	26,79	26,54	22,73	21,43	36,50
Barru	22,19	27,11	24,04	14,26	37,46
Bone	18,31	27,29	28,28	16,62	30,94
Soppeng	20,49	21,97	19,21	13,46	31,09
Wajo	25,27	27,62	29,67	22,10	57,11
Sidenreng Rappang	24,26	32,75	36,93	22,67	37,13
Pinrang	35,28	40,51	30,74	32,23	43,67
Enrekang	25,53	24,95	25,06	17,35	31,20
Luwu	32,22	34,21	26,35	21,87	41,23
Tana Toraja	21,48	19,93	20,44	17,10	28,73
Luwu Utara	31,35	32,58	25,26	18,23	42,74
Luwu Timur	33,98	30,10	28,27	19,41	47,00
Toraja Utara	17,56	19,60	22,40	20,41	27,51
Kota Makassar	27,90	26,60	26,80	53,30	10,81
Kota Parepare	35,18	36,69	41,74	19,15	33,65
Kota Palopo	38,97	30,42	29,69	17,73	36,33
Sulawesi Selatan	29,32	30,12	28,91	28,03	33,49

Catatan/Note: -

Sumber/Source: BPS, Survei Sosial Ekonomi Nasional (Susenas)/BPS-Statistics Indonesia, National Socioeconomic Survey

Tabel 4.2.6 Kasus Penyakit Menurut Kabupaten/Kota dan Jenis Penyakit di Provinsi Sulawesi Selatan, 2021
Table Disease by Regency/Municipality and Type of Disease in Sulawesi Selatan Province, 2021

Kabupaten/Kota Regency/Municipality	Angka Penemuan dan Pengobatan TBC TBC Treatment Coverage (%)	Angka Keberhasilan Pengobatan TBC TBC Success Rate	Jumlah Kasus Baru AIDS Number of New Cases of AIDS
(1)	(2)	(3)	(4)
Kepulauan Selayar	69,8	88,1	...
Bulukumba	73,6	86,1	...
Bantaeng	56,1	88,9	...
Jeneponto	81,3	90,2	...
Takalar	58,6	88,9	...
Gowa	57,1	88,9	...
Sinjai	36,8	82,6	...
Maros	54,9	86,6	...
Pangkajene Dan Kepulauan	49,9	87,0	...
Barru	77,2	88,3	...
Bone	80,3	89,9	...
Soppeng	76,6	96,9	...
Wajo	39,9	88,8	...
Sidenreng Rappang	41,4	82,8	...
Pinrang	61,3	88,9	...
Enrekang	71,9	78,8	...
Luwu	65,2	90,7	...
Tana Toraja	73,6	85,3	...
Luwu Utara	73,0	73,9	...
Luwu Timur	63,4	90,1	...
Toraja Utara	79,9	85,0	...
Kota Makassar	57,1	84,0	...
Kota Parepare	32,2	90,2	...
Kota Palopo	87,7	91,5	...
Sulawesi Selatan	60,8	86,8	...

Lanjutan Tabel/*Continued Table* 4.2.6

Kabupaten/Kota <i>Regency/Municipality</i>	Penemuan Kasus Baru <i>Kusta per 100.000 Penduduk</i> <i>New Case Detection Rate of Leprosy per 100,000 Population</i>	Angka Kesakitan Malaria <i>per 1.000 Penduduk</i> <i>Annual Parasite Incidence per 1,000 Population</i>	Angka Kesakitan DBD <i>per 100.000 Penduduk</i> <i>DHF Incidence Rate per 100,000 Population</i>
	(1)	(5)	(6)
Kepulauan Selayar
Bulukumba
Bantaeng
Jeneponto
Takalar
Gowa
Sinjai
Maros
Pangkajene Dan Kepulauan
Barru
Bone
Soppeng
Wajo
Sidenreng Rappang
Pinrang
Enrekang
Luwu
Tana Toraja
Luwu Utara
Luwu Timur
Toraja Utara
Kota Makassar
Kota Parepare
Kota Palopo
Sulawesi Selatan

Catatan/Note: ¹ Data kasus AIDS pada publikasi tahun bersangkutan dapat berbeda dengan publikasi tahun sebelumnya dikarenakan terdapat penambahan kasus yang belum melaporkan/*The number of AIDS cases in the publication of the year may be different from the publication of the previous year because there are additional cases that have not been reported*

Sumber/Source: Dinas Kesehatan Provinsi Sulawesi Selatan/ *Health Department of Sulawesi Selatan Province*

Tabel
Table 4.2.7

Jumlah Rumah Sakit Umum, Rumah Sakit Khusus, Puskesmas, Klinik Pratama, dan Posyandu Menurut Kabupaten/Kota di Provinsi Sulawesi Selatan, 2020 dan 2021
Number of General Hospital, Specialized Hospital, Public Health Center, Primary Clinic, and Integrated Health Post By Regency/ Municipality in Sulawesi Selatan Province, 2020 and 2021

Kabupaten/Kota Regency/Municipality	Rumah Sakit Umum General Hospital		Rumah Sakit Khusus Specialized Hospital		Puskesmas Rawat Inap Public Health Center with Inpatient Care	
	2020	2021	2020	2021	2020	2021
(1)	(2)	(3)	(4)	(5)	(6)	(7)
Kepulauan Selayar	2	...	–	...	11	...
Bulukumba	1	...	1	...	15	...
Bantaeng	2	...	1	...	7	...
Jeneponto	2	...	–	...	10	...
Takalar	3	...	1	...	15	...
Gowa	3	...	–	...	26	...
Sinjai	1	...	–	...	16	...
Maros	2	...	–	...	11	...
Pangkajene Dan Kepulauan	2	...	–	...	18	...
Barru	1	...	–	...	12	...
Bone	4	...	–	...	17	...
Soppeng	1	...	–	...	8	...
Wajo	4	...	–	...	11	...
Sidenreng Rappang	3	...	–	...	12	...
Pinrang	4	...	–	...	16	...
Enrekang	2	...	–	...	12	...
Luwu	2	...	–	...	16	...
Tana Toraja	3	...	–	...	16	...
Luwu Utara	3	...	–	...	10	...
Luwu Timur	2	...	1	...	16	...
Toraja Utara	3	...	–	...	12	...
Kota Makassar	27	...	27	...	12	...
Kota Parepare	4	...	2	...	7	...
Kota Palopo	9	...	–	...	3	...
Sulawesi Selatan	90	...	33	...	309	...

Lanjutan Tabel/Continued Table 4.2.7

Kabupaten/Kota Regency/Municipality	"Puskesmas Non Rawat Inap Public Health Center without Inpatient Care "		"Klinik Pratama Primary Clinic "		"Posyandu Integrated Health Post "	
	2020	2021	2020	2021	2020	2021
(1)	(8)	(9)	(10)	(11)	(12)	(13)
Kepulauan Selayar	3	...	–	...	289	305
Bulukumba	5	...	10	...	584	586
Bantaeng	6	...	11	...	254	260
Jeneponto	9	...	2	...	538	546
Takalar	2	...	6	...	462	464
Gowa	–	...	–	...	770	783
Sinjai	–	...	5	...	359	362
Maros	3	...	8	...	415	419
Pangkajene Dan Kepulauan	5	...	6	...	407	381
Barru	–	...	3	...	267	269
Bone	21	...	7	...	1 006	1,008
Soppeng	9	...	1	...	328	328
Wajo	12	...	10	...	433	460
Sidenreng Rappang	2	...	–	...	310	314
Pinrang	1	...	8	...	372	372
Enrekang	2	...	–	...	306	308
Luwu	6	...	7	...	437	430
Tana Toraja	6	...	4	...	327	333
Luwu Utara	6	...	–	...	364	374
Luwu Timur	1	...	–	...	278	430
Toraja Utara	16	...	5	...	319	299
Kota Makassar	34	...	4	...	1 010	1,012
Kota Parepare	1	...	–	...	130	130
Kota Palopo	9	...	9	...	149	169
Sulawesi Selatan	159	...	106	...	10 114	10 342

Catatan/Note: -

Sumber/Source: Dinas Kesehatan Provinsi Sulawesi Selatan/ Health Department of Sulawesi Selatan Province

Tabel
Table 4.2.8

Persentase Penduduk yang Mempunyai Keluhan Kesehatan dan Pernah Berobat Jalan Selama Sebulan Terakhir Menurut Kabupaten/Kota di Provinsi Sulawesi Selatan, 2018–2022
Percentage of People Who Had Health Complaint and Had Outpatient During a Month Prior to the Survey by Regency/ Municipality in Sulawesi Selatan Province, 2018-2022

Kabupaten/Kota Regency/Municipality	2018	2019	2020	2021	2022
(1)	(2)	(3)	(4)	(5)	(6)
Kepulauan Selayar	36,99	43,10	43,72	31,29	72,89
Bulukumba	43,84	37,90	40,60	25,93	26,75
Bantaeng	49,05	47,98	45,90	23,56	60,43
Jeneponto	42,88	52,99	49,86	50,55	31,43
Takalar	59,23	57,83	60,82	43,91	68,49
Gowa	43,44	47,53	52,40	40,71	32,97
Sinjai	49,00	34,15	35,28	16,78	45,46
Maros	44,58	44,06	41,46	29,91	34,50
Pangkajene Dan Kepulauan	48,25	42,48	38,86	33,02	42,34
Barru	38,27	46,57	42,33	28,39	61,20
Bone	38,36	34,69	34,01	22,51	11,44
Soppeng	48,23	56,49	48,27	31,57	57,95
Wajo	39,76	28,12	27,77	23,64	29,85
Sidenreng Rappang	50,69	47,36	36,33	31,08	42,25
Pinrang	38,02	30,83	33,33	18,27	28,62
Enrekang	52,68	48,58	46,34	29,13	64,12
Luwu	38,32	35,62	35,32	32,88	22,47
Tana Toraja	53,81	53,02	44,18	34,35	34,05
Luwu Utara	53,94	47,12	44,21	41,64	28,08
Luwu Timur	55,52	50,97	49,45	43,65	52,16
Toraja Utara	66,70	48,78	50,23	24,96	58,04
Kota Makassar	43,79	45,52	33,81	43,58	32,14
Kota Parepare	47,18	45,46	39,04	25,99	66,58
Kota Palopo	38,86	39,40	38,86	25,16	71,38
Sulawesi Selatan	45,57	43,65	41,02	35,27	38,65

Catatan/Note: -

Sumber/Source: BPS, Survei Sosial Ekonomi Nasional (Susenas)/BPS-Statistics Indonesia, National Socioeconomic Survey

Tabel 4.2.9
Table

Distribusi Persentase Penduduk yang Mempunyai Keluhan Kesehatan Selama Sebulan Terakhir dan Tidak Berobat Jalan Menurut Kabupaten/Kota dan Alasan Utama Tidak Berobat Jalan di Provinsi Sulawesi Selatan, 2022
Percentage Distribution of People Who Had Health Complaint During a Month Prior to the Survey and Had Not Outpatient by Regency/Municipality and Main Reason to not Outpatient in Sulawesi Selatan Province, 2022

Kabupaten/Kota Regency/Municipality	Tidak punya biaya berobat No money for outpatient	Tidak ada biaya transportasi No money for transportation	Tidak ada sarana transportasi No transportation utilities
(1)	(2)	(3)	(4)
Kepulauan Selayar	0	0	0
Bulukumba	3,02	0	0
Bantaeng	0	0	0
Jeneponto	0	0,7	0
Takalar	0	0	0
Gowa	0,85	0,7	0
Sinjai	0	0	0
Maros	0	0	0
Pangkajene Dan Kepulauan	0	0	0
Barru	0	0	0
Bone	1,27	0	0
Soppeng	1,88	0	0
Wajo	0	0	0
Sidenreng Rappang	3,06	0	0
Pinrang	0	0	0
Enrekang	0	0	0
Luwu	0	0	0
Tana Toraja	0	0	0
Luwu Utara	0	0	0
Luwu Timur	0	0	0
Toraja Utara	0	0	0
Kota Makassar	0	0,86	0
Kota Parepare	0	0	0
Kota Palopo	0	0	0
Sulawesi Selatan	0,49	0,16	0

Lanjutan Tabel/Continued Table 4.2.9

Kabupaten/Kota Regency/Municipality	Waktu tunggu pelayanan lama Long lay time for health services	Mengobati sendiri Self treatment	Tidak ada yang mendampingi No accompanying
(1)	(5)	(6)	(7)
Kepulauan Selayar	25,37	58,81	0
Bulukumba	1,94	76,16	0
Bantaeng	0	95,25	0
Jeneponto	0	81,51	0
Takalar	0	25,43	0
Gowa	0,45	71,68	0,43
Sinjai	0	66,69	0
Maros	0	85,11	0
Pangkajene Dan Kepulauan	0,01	82,16	0
Barru	0	63,31	1,51
Bone	0	75,38	0
Soppeng	0	42,95	0
Wajo	0	67,85	0
Sidenreng Rappang	0	77,56	0
Pinrang	0	96,68	0
Enrekang	0	52,59	0
Luwu	0	72,84	0
Tana Toraja	0	78,59	0
Luwu Utara	0	74,9	0
Luwu Timur	2,6	78,41	0
Toraja Utara	0	58,46	0
Kota Makassar	2,83	64,15	0
Kota Parepare	0	73,37	0
Kota Palopo	0	80,3	0
Sulawesi Selatan	0,51	73,87	0,07

Lanjutan Tabel/*Continued Table* 4.2.9

Kabupaten/Kota <i>Regency/Municipality</i>	Merasa tidak perlu <i>Not necessary</i>	Khawatir Terpapar Covid-19 <i>Worried of Being Exposed to Covid-19</i>	Lainnya <i>Others</i>	Jumlah <i>Total</i>
(1)	(8)	(9)	(10)	(11)
Kepulauan Selayar	15,81	0	0	100
Bulukumba	17,12	1,76	0	100
Bantaeng	3,96	0	0,79	100
Jeneponto	14,36	2,53	0,89	100
Takalar	23,72	50,85	0	100
Gowa	19,42	3,21	3,27	100
Sinjai	32,43	0,88	0	100
Maros	10,12	3,54	1,22	100
Pangkajene Dan Kepulauan	7,71	2,25	7,88	100
Barru	26,37	7,32	1,49	100
Bone	22,42	0,31	0,62	100
Soppeng	52,15	3,02	0	100
Wajo	25,86	3,39	2,91	100
Sidenreng Rappang	16,59	0,89	1,9	100
Pinrang	2,7	0	0,63	100
Enrekang	45,81	1,6	0	100
Luwu	18,06	7,7	1,4	100
Tana Toraja	19,95	0	1,46	100
Luwu Utara	18,62	5,98	0,49	100
Luwu Timur	14,06	4,94	0	100
Toraja Utara	41,54	0	0	100
Kota Makassar	27,8	2,04	2,32	100
Kota Parepare	26,63	0	0	100
Kota Palopo	19,7	0	0	100
Sulawesi Selatan	19,62	3,67	1,62	100

Catatan/*Note*: -Sumber/*Source*: BPS, Survei Sosial Ekonomi Nasional (Susenas)/BPS-Statistics Indonesia, National Socioeconomic Survey

Tabel
Table 4.2.10

Persentase Penduduk Usia 15 Tahun Ke Atas yang Merokok dalam Sebulan Terakhir Menurut Kabupaten/Kota dan Kelompok Umur di Provinsi Sulawesi Selatan, 2022
Percentage of People Aged 15 Years and Above Who are Smoking During a Month Prior to The Survey by Regency/Municipality and Age Group in Sulawesi Selatan Province, 2022

Kabupaten/Kota Regency/Municipality	15-24	25-34	35-44	45-54	55-64	65+
(1)	(2)	(3)	(4)	(5)	(6)	(7)
Kepulauan Selayar	10,69	27,00	22,22	20,01	12,67	7,42
Bulukumba	10,04	26,00	23,10	21,15	11,51	8,20
Bantaeng	14,55	27,09	23,20	19,12	9,89	6,15
Jeneponto	15,46	28,29	21,90	17,57	12,58	4,20
Takalar	14,68	28,79	21,86	15,42	13,86	5,39
Gowa	13,82	27,98	21,69	17,57	12,98	5,96
Sinjai	15,77	21,54	24,23	18,32	11,97	8,17
Maros	12,61	24,10	24,56	17,92	13,20	7,61
Pangkajene Dan Kepulauan	14,35	25,88	26,34	17,79	10,04	5,60
Barru	12,82	30,40	17,79	19,27	11,55	8,17
Bone	14,40	25,32	20,76	20,36	10,44	8,71
Soppeng	12,23	24,97	19,43	20,17	14,71	8,49
Wajo	9,74	25,36	24,25	19,31	13,21	8,13
Sidenreng Rappang	9,84	29,59	23,81	17,85	9,76	9,14
Pinrang	17,00	25,23	24,48	18,48	11,12	3,68
Enrekang	13,80	29,49	22,83	17,44	13,61	2,84
Luwu	14,17	26,35	23,41	21,87	9,12	5,09
Tana Toraja	13,19	30,67	23,33	14,79	11,26	6,75
Luwu Utara	16,76	30,99	20,40	18,05	8,41	5,40
Luwu Timur	15,70	28,83	24,66	19,08	8,51	3,23
Toraja Utara	16,66	28,62	21,90	18,05	8,37	6,40
Kota Makassar	14,95	23,99	26,29	20,39	10,24	4,13
Kota Pare Pare	17,34	35,89	16,45	18,61	10,47	1,23
Kota Palopo	13,55	33,17	24,17	18,18	6,92	4,01
Sulawesi Selatan	13,98	26,92	23,01	18,88	11,13	6,09

Catatan/Note: -

Sumber/Source: BPS, Survei Sosial Ekonomi Nasional (Susenas)/BPS-Statistics Indonesia, National Socioeconomic Survey

Tabel 4.2.11
Table

Persentase Penduduk yang Memiliki Jaminan Kesehatan Menurut Kabupaten/Kota dan Jenis Jaminan di Provinsi Sulawesi Selatan, 2021 dan 2022
Percentage of Population Who Has Health Insurance by Regency/Municipality and Types of Health Insurance in Sulawesi Selatan Province, 2021 and 2022

Kabupaten/Kota Regency/Municipality	BPJS Kesehatan Penerima Bantuan Iuran (PBI) BPJS Health Insurance for poor and near poor		BPJS Kesehatan Non-Penerima Bantuan Iuran (Non-PBI) Non-PBI BPJS Health	
	2021	2022	2021	2022
	(1)	(2)	(3)	(4)
Kepulauan Selayar	89,19	76,50	6,42	11,27
Bulukumba	62,18	42,53	1,22	24,59
Bantaeng	76,27	72,12	5,26	8,10
Jeneponto	74,12	64,90	0,61	9,19
Takalar	76,12	53,41	0,18	22,93
Gowa	62,15	41,54	3,58	24,67
Sinjai	84,73	82,30	2,12	6,96
Maros	72,65	53,95	0,20	19,76
Pangkajene Dan Kepulauan	78,46	62,70	0,07	16,58
Barru	90,05	66,57	0,25	21,25
Bone	75,77	68,15	–	10,65
Soppeng	90,45	47,17	0,90	23,43
Wajo	63,45	55,26	0,12	14,44
Sidenreng Rappang	64,26	36,53	0,02	25,95
Pinrang	66,00	44,42	0,27	24,50
Enrekang	75,81	68,02	0,28	16,26
Luwu	80,74	74,38	–	11,93
Tana Toraja	73,44	67,22	0,76	13,18
Luwu Utara	76,31	58,06	0,09	18,94
Luwu Timur	96,74	81,25	7,56	15,20
Toraja Utara	73,97	67,38	1,51	14,95
Kota Makassar	76,96	36,49	0,75	40,42
Kota Pare Pare	86,72	56,27	1,30	34,14
Kota Palopo	92,83	61,56	0,19	31,78
Sulawesi Selatan	75,19	55,05	1,20	21,96

Lanjutan Tabel/Continued Table 4.2.11

Kabupaten/Kota Regency/Municipality	Jamkesda Regional Health Insurance		Asuransi Swasta Private Insurance		Perusahaan/Kantor Company/Office	
	2021	2022	2021	2022	2021	2022
(1)	(6)	(7)	(8)	(9)	(10)	(11)
Kepulauan Selayar	0,05	8,55	0,26	–	6,59	0,14
Bulukumba	0,18	0,17	1,41	0,04	36,08	0,99
Bantaeng	–	12,67	0,11	0,60	18,36	0,05
Jeneponto	–	0,40	0,41	–	25,09	0,33
Takalar	0,15	0,51	0,17	–	23,55	1,53
Gowa	0,14	4,84	0,86	–	33,33	1,02
Sinjai	0,14	20,29	0,30	1,05	13,18	0,03
Maros	0,36	0,06	2,60	0,03	24,60	1,16
Pangkajene Dan Kepulauan	0,23	0,07	2,28	0,21	18,96	3,23
Barru	0,19	–	2,63	–	6,91	1,05
Bone	0,31	0,06	0,67	0,13	23,36	0,47
Soppeng	0,05	0,64	–	0,04	8,61	0,41
Wajo	–	0,14	0,95	–	35,49	0,08
Sidenreng Rappang	0,08	0,27	0,41	–	35,31	0,45
Pinrang	0,09	0,09	0,20	–	33,63	0,21
Enrekang	–	0,24	0,16	0,08	23,76	0,53
Luwu	0,26	0,26	0,62	–	18,44	0,87
Tana Toraja	0,50	0,92	0,31	–	25,09	1,89
Luwu Utara	–	0,08	1,01	–	22,60	0,83
Luwu Timur	–	3,71	5,51	0,15	0,85	4,40
Toraja Utara	0,28	0,04	1,68	0,22	22,98	0,82
Kota Makassar	1,12	1,12	4,01	1,04	18,15	7,86
Kota Pare Pare	0,39	3,07	3,38	0,74	8,85	1,47
Kota Palopo	0,22	–	1,48	0,42	5,62	1,62
Sulawesi Selatan	0,33	1,88	1,63	0,28	22,38	2,20

Catatan/Note: –

Sumber/Source: BPS, Survei Sosial Ekonomi Nasional (Susenas)/BPS-Statistics Indonesia, National Socioeconomic Survey

Tabel
Table 4.2.12

**Jumlah Pasangan Usia Subur dan Peserta KB Aktif
Menurut Kabupaten/Kota di Provinsi Sulawesi Selatan,
2018-2022**
*Number of Eligible Couples and Family Planning
Participants by Regency/City in Sulawesi Selatan Province,
2018-2022*

Kabupaten/Kota Regency/Municipality	Akteptor Baru New Acceptors				
	2018	2019	2020	2021	2022
(1)	(2)	(3)	(4)	(5)	(6)
Kepulauan Selayar	1 934	1 824	1 800	1 486	920
Bulukumba	4 077	6 485	4 169	3 825	3 503
Bantaeng	3 077	3 828	3 568	3 422	897
Jeneponto	7 021	7 173	8 048	6 051	3 067
Takalar	7 043	6 431	6 802	7 103	3 112
Gowa	11 328	15 200	12 586	15 539	10 919
Sinjai	3 753	4 742	4 180	4 592	4 807
Maros	7 063	7 325	5 645	5 709	3 707
Pangkajene Dan Kepulauan	5 016	4 873	5 621	5 026	3 979
Barru	4 802	4 639	4 861	3 882	2 926
Bone	27 215	24 469	19 291	21 113	12 932
Soppeng	2 447	2 548	2 385	1 894	1 652
Wajo	8 905	8 061	7 462	6 661	6 752
Sidenreng Rappang	5 701	5 779	6 319	5 797	3 995
Pinrang	6 250	6 778	7 150	6 181	5 620
Enrekang	4 715	4 724	3 808	3 435	2 606
Luwu	6 183	5 344	5 071	5 862	6 035
Tana Toraja	4 375	3 307	3 921	4 618	2 188
Luwu Utara	3 598	3 744	3 216	3 152	5 238
Luwu Timur	4 660	5 165	4 790	5 139	3 375
Toraja Utara	5 270	4 646	3 600	3 012	3 208
Kota Makassar	43 758	41 290	27 868	28 679	14 480
Kota Pare Pare	2 310	2 264	1 588	1 603	1 545
Kota Palopo	3 336	3 230	3 701	3 773	3 037
Sulawesi Selatan	188 760	183 837	183 869	157 450	110 500

Lanjutan Tabel/Continued Table 4.2.12

Kabupaten/Kota Regency/Municipality	Akseptor Aktif Active Acceptors				
	2018	2019	2020	2021	2022
(1)	(7)	(8)	(9)	(10)	(11)
Kepulauan Selayar	15 153	14 738	15 571	15 286	11 045
Bulukumba	50 436	51 871	51 550	51 028	35 686
Bantaeng	26 968	26 998	25 971	25 991	25 313
Jeneponto	62 327	61 552	59 239	55 785	36 000
Takalar	36 432	35 397	36 272	38 041	31 593
Gowa	83 416	86 053	84 451	85 134	72 969
Sinjai	28 546	29 793	30 751	31 063	18 987
Maros	42 598	42 971	44 928	44 889	30 122
Pangkajene Dan Kepulauan	45 674	46 189	46 520	45 395	27 675
Barru	21 097	19 857	20 514	20 622	14 625
Bone	97 167	97 573	100 204	97 964	58 278
Soppeng	27 689	28 125	28 218	27 463	18 369
Wajo	46 649	48 907	52 534	50 540	29 753
Sidenreng Rappang	43 965	42 692	42 518	43 572	20 662
Pinrang	36 395	37 346	36 605	39 798	32 320
Enrekang	21 594	21 295	21 191	21 109	16 978
Luwu	33 029	30 868	33 951	31 551	22 491
Tana Toraja	25 327	23 161	27 047	25 712	13 806
Luwu Utara	35 033	36 869	37 097	37 460	25 793
Luwu Timur	30 465	33 237	32 693	31 634	30 099
Toraja Utara	20 815	19 837	15 995	16 756	16 371
Kota Makassar	134 476	133 651	118 962	119 866	83 268
Kota Pare Pare	12 091	12 356	12 752	13 022	10 803
Kota Palopo	16 973	16 973	16 879	15 604	13 614
Sulawesi Selatan	994 315	998 309	992 413	985 285	696 620

Catatan/Note: -

Sumber/Source: BKKBN Provinsi Sulawesi Selatan/National Family Planning Coordination Board of South Sulawesi Province

Tabel
Table 4.2.13**Jumlah Klinik Keluarga Berencana (KKB) dan Pos
Pelayanan Keluarga Berencana Desa (PPKBD) Menurut
Kabupaten/Kota di Provinsi Sulawesi Selatan, 2022**
**Number of Family Planning Clinics (KKB) and Village Family
Planning Service Posts (PPKBD) by Regency/Municipality in
Sulawesi Selatan Province, 2022**

Kabupaten/Kota Regency/Municipality	KKB Family Planning Clinics	PPKBD Village Family Planning Service Posts
(1)	(2)	(3)
Kepulauan Selayar	114	89
Bulukumba	157	138
Bantaeng	81	68
Jeneponto	122	113
Takalar	98	100
Gowa	207	166
Sinjai	96	80
Maros	152	103
Pangkajene Dan Kepulauan	117	103
Barru	15	55
Bone	66	373
Soppeng	44	70
Wajo	29	190
Sidenreng Rappang	131	107
Pinrang	187	109
Enrekang	157	129
Luwu	186	227
Tana Toraja	32	159
Luwu Utara	160	173
Luwu Timur	164	130
Toraja Utara	114	151
Kota Makassar	117	160
Kota Parepare	25	22
Kota Palopo	68	48
Sulawesi Selatan	2 639	3 063

Catatan/Note: -

Sumber/Source: BKKBN Provinsi Sulawesi Selatan/National Family Planning Coordination Board of South Sulawesi Province

Tabel
Table 4.2.14

Jumlah Pasangan Usia Subur dan Peserta KB Aktif Menurut Kabupaten/Kota di Provinsi Sulawesi Selatan, 2018-2022
Number of Fertile Age Couples and Active Family Planning Participants by Regency/Municipality in Sulawesi Selatan Province, 2018-2022

Kabupaten/Kota Regency/Municipality	Jumlah PUS Eligible Couples	Peserta KB Aktif Family Planning Participants			
		IUD	MOW	MOP	Kondom Condom
(1)	(2)	(3)	(4)	(5)	(6)
Kepulauan Selayar	18 406	616	425	17	453
Bulukumba	61 163	685	425	8	121
Bantaeng	34 373	186	215	9	76
Jeneponto	54 200	125	80	51	38
Takalar	49 309	366	436	58	95
Gowa	112 539	2 182	1 493	46	299
Sinjai	34 123	584	386	19	86
Maros	55 462	1 605	515	82	191
Pangkajene Dan Kepulauan	48 782	1 074	961	16	163
Barru	25 686	360	247	9	121
Bone	94 954	596	462	52	295
Soppeng	29 313	621	318	74	135
Wajo	50 750	673	297	64	155
Sidenreng Rappang	37 385	447	302	45	82
Pinrang	48 015	1 481	552	68	224
Enrekang	26 603	1 524	857	21	722
Luwu	41 074	399	1 012	18	210
Tana Toraja	24 567	975	1 389	13	98
Luwu Utara	42 203	999	930	40	180
Luwu Timur	42 606	2 028	1 310	28	714
Toraja Utara	25 864	884	1 613	6	116
Kota Makassar	142 336	8 871	3 219	123	1 321
Kota Parepare	18 463	907	802	88	249
Kota Palopo	20 793	938	979	5	234
Sulawesi Selatan	1 138 969	29 126	19 225	960	6 378

Lanjutan Tabel/Continued Table 4.2.14

Kabupaten/Kota Regency/Municipality	Peserta KB Aktif Family Planning Participants			
	Implan Implants	Suntikan Injections	Pil Pill	Jumlah Total
(1)	(7)	(8)	(9)	(10)
Kepulauan Selayar	2 091	5 623	1 217	10 442
Bulukumba	5 123	23 132	4 911	34 405
Bantaeng	2 649	18 913	2 017	24 065
Jeneponto	3 295	29 393	946	33 928
Takalar	3 201	24 159	1 831	30 146
Gowa	11 023	46 562	7 854	69 459
Sinjai	3 179	11 694	1 703	17 651
Maros	4 102	16 322	5 603	28 420
Pangkajene Dan Kepulauan	2 191	17 624	4 884	26 913
Barru	831	7 912	4 654	14 134
Bone	7 565	35 132	11 090	55 192
Soppeng	2 087	6 966	6 509	16 710
Wajo	4 365	13 631	9 774	28 959
Sidenreng Rappang	1 247	9 429	8 316	19 868
Pinrang	4 341	13 592	8 905	29 163
Enrekang	5 801	4 058	2 278	15 261
Luwu	3 923	11 294	3 533	20 389
Tana Toraja	3 200	3 826	2 909	12 410
Luwu Utara	3 800	13 149	5 452	24 550
Luwu Timur	6 178	9 766	6 314	26 338
Toraja Utara	4 101	6 237	1 986	14 943
Kota Makassar	10 580	40 719	12 412	77 245
Kota Parepare	1 679	3 684	2 970	10 379
Kota Palopo	1 934	5 276	1 998	11 364
Sulawesi Selatan	98 486	378 093	120 066	652 334

Catatan/Note: -

Sumber/Source: BKKBN Provinsi Sulawesi Selatan/National Family Planning Coordination Board of South Sulawesi Province

4.3 PERUMAHAN DAN LINGKUNGAN HOUSING AND ENVIRONMENT

Tabel 4.3.1 **Distribusi Persentase Rumah Tangga Menurut Kabupaten/ Kota dan Luas Lantai (m²) di Provinsi Sulawesi Selatan, 2022**
Table 4.3.1 **Percentage Distribution of Household by Regency/ Municipality and Floor Area (m²) in Sulawesi Selatan Province, 2022**

Kabupaten/Kota Regency/Municipality	Luas Lantai/Floor Area (m ²)					Jumlah Total
	≤19	20–49	50–99	100–149	150+	
(1)	(2)	(3)	(4)	(5)	(6)	(7)
Kepulauan Selayar	1,02	23,82	52,08	13,03	10,06	100,00
Bulukumba	1,07	19,20	51,51	16,81	11,41	100,00
Bantaeng	0,80	17,07	49,67	23,85	8,62	100,00
Jeneponto	–	8,60	49,44	32,32	9,63	100,00
Takalar	0,45	20,43	45,87	22,10	11,15	100,00
Gowa	1,34	16,96	58,09	17,78	5,83	100,00
Sinjai	0,61	10,06	59,40	20,31	9,62	100,00
Maros	0,87	16,92	57,52	16,79	7,90	100,00
Pangkajene Dan Kepulauan	1,14	16,16	55,79	13,51	13,40	100,00
Barru	2,78	17,74	52,86	18,09	8,52	100,00
Bone	0,64	10,59	55,88	24,71	8,18	100,00
Soppeng	0,01	12,04	50,95	25,11	11,89	100,00
Wajo	1,05	12,79	44,37	25,33	16,45	100,00
Sidenreng Rappang	0,98	14,24	55,19	21,86	7,73	100,00
Pinrang	1,38	23,33	53,98	15,89	5,43	100,00
Enrekang	2,63	23,20	59,19	10,97	4,01	100,00
Luwu	0,55	14,87	56,71	19,25	8,61	100,00
Tana Toraja	3,22	42,54	48,56	3,91	1,78	100,00
Luwu Utara	0,73	14,94	58,81	19,31	6,21	100,00
Luwu Timur	0,96	24,16	50,39	12,82	11,68	100,00
Toraja Utara	1,89	35,42	49,90	9,53	3,27	100,00
Kota Makassar	5,05	24,13	41,97	14,83	14,01	100,00
Kota Pare Pare	4,65	25,34	42,42	14,68	12,91	100,00
Kota Palopo	2,90	24,06	42,72	19,05	11,27	100,00
Sulawesi Selatan	1,89	19,05	51,03	18,24	9,79	100,00

Catatan/Note: -

Sumber/Source: BPS, Survei Sosial Ekonomi Nasional (Susenas)/BPS-Statistics Indonesia, National Socioeconomic Survey

Tabel
Table 4.3.2

**Distribusi Persentase Rumah Tangga Menurut Kabupaten/
Kota dan Sumber Air Utama yang Digunakan untuk
Minum di Provinsi Sulawesi Selatan, 2022**
*Percent Distribution of Household by Regency/Municipality
and Main Source of Drinking Water in Sulawesi Selatan
Province, 2022*

Kabupaten/Kota <i>Regency/Municipality</i>	Leding¹ <i>Piped Water¹</i>	Pompa <i>Pumped Water</i>	Air Dalam Kemasan² <i>Bottled Water²</i>	Sumur Terlindung <i>Protected Well</i>
(1)	(2)	(3)	(4)	(5)
Kepulauan Selayar	4,83	4,77	57,30	22,97
Bulukumba	4,03	13,98	30,81	33,48
Bantaeng	32,98	13,06	6,51	3,94
Jeneponto	7,27	41,24	29,34	13,66
Takalar	18,32	38,06	28,63	9,71
Gowa	4,53	30,38	34,25	5,97
Sinjai	18,59	3,46	10,29	20,90
Maros	4,91	4,77	50,82	15,54
Pangkajene Dan Kepulauan	3,79	5,21	55,26	12,37
Barru	14,10	14,07	38,84	5,75
Bone	5,49	24,75	23,78	27,68
Soppeng	12,31	28,25	20,38	18,48
Wajo	14,60	41,04	28,40	7,33
Sidenreng Rappang	3,29	35,02	50,20	7,15
Pinrang	–	35,35	40,12	14,66
Enrekang	12,48	13,54	9,98	8,33
Luwu	6,39	19,89	24,43	23,63
Tana Toraja	4,95	18,46	2,48	12,88
Luwu Utara	11,36	31,18	21,61	21,61
Luwu Timur	9,21	17,09	32,00	30,61
Toraja Utara	18,92	16,85	1,08	7,27
Kota Makassar	28,00	6,58	64,90	0,41
Kota Pare Pare	15,36	10,59	69,99	3,63
Kota Palopo	55,00	1,38	32,72	5,05
Sulawesi Selatan	13,24	19,83	36,77	12,73

Lanjutan Tabel/Continued Table 4.3.2

Kabupaten/Kota Regency/Municipality	Sumur Tak Terlindung Unprotected Well	Mata Air Terlindung Protected Spring	Mata Air Tak Terlindung Unprotected Spring
(1)	(6)	(7)	(8)
Kepulauan Selayar	0,41	6,56	–
Bulukumba	7,81	5,08	4,63
Bantaeng	0,39	42,32	0,47
Jeneponto	1,39	7,01	–
Takalar	3,11	1,94	–
Gowa	1,42	18,89	4,40
Sinjai	7,27	32,17	2,39
Maros	4,15	11,13	2,11
Pangkajene Dan Kepulauan	2,50	8,23	0,21
Barru	1,11	25,78	0,17
Bone	2,72	10,23	2,74
Soppeng	1,30	14,81	4,46
Wajo	3,86	–	0,59
Sidenreng Rappang	0,02	3,84	–
Pinrang	0,20	2,36	0,06
Enrekang	0,84	42,80	11,03
Luwu	5,11	12,24	5,93
Tana Toraja	5,88	34,99	16,19
Luwu Utara	3,09	6,34	4,46
Luwu Timur	4,77	1,85	1,02
Toraja Utara	8,51	33,20	14,11
Kota Makassar	–	–	0,02
Kota Pare Pare	0,03	0,24	0,02
Kota Palopo	1,25	4,47	0,12
Sulawesi Selatan	2,45	10,38	2,58

Lanjutan Tabel/*Continued Table 4.3.2*

Kabupaten/Kota <i>Regency/Municipality</i>	Lainnya <i>Others</i>	Jumlah <i>Total</i>
(1)	(9)	(10)
Kepulauan Selayar	3,17	100,00
Bulukumba	0,18	100,00
Bantaeng	0,34	100,00
Jeneponto	0,09	100,00
Takalar	0,22	100,00
Gowa	0,16	100,00
Sinjai	4,94	100,00
Maros	6,56	100,00
Pangkajene Dan Kepulauan	12,42	100,00
Barru	0,18	100,00
Bone	2,63	100,00
Soppeng	0	100,00
Wajo	4,18	100,00
Sidenreng Rappang	0,47	100,00
Pinrang	7,25	100,00
Enrekang	1,01	100,00
Luwu	2,37	100,00
Tana Toraja	4,19	100,00
Luwu Utara	0,35	100,00
Luwu Timur	3,44	100,00
Toraja Utara	0,05	100,00
Kota Makassar	0,09	100,00
Kota Pare Pare	0,14	100,00
Kota Palopo	0	100,00
Sulawesi Selatan	2,02	100,00

Catatan/*Note*: ¹ Leding meteran dan leding eceran/*Metered piped and retail piped tap*

² Air kemasan bermerek dan air isi ulang/*Branded bottled and total refill water*

³ Termasuk air permukaan (sungai/danau/waduk/kolam/irigasi) dan air hujan/*Including surface water (rivers/lakes/dams/ponds/irrigation) and rainwater collection*

Sumber/*Source*: BPS, Survei Sosial Ekonomi Nasional (Susenas)/*BPS-Statistics Indonesia, National Socioeconomic Survey*

Tabel
Table 4.3.3

Distribusi Persentase Rumah Tangga Menurut Kabupaten/ Kota dan Sumber Penerangan Utama di Provinsi Sulawesi Selatan, 2022
Percentage Distribution of Household by Regency/ Municipality and Main Source of Electricity in Sulawesi Selatan Province, 2022

Kabupaten/Kota Regency/Municipality	Listrik PLN State Electricity Company	Listrik Non-PLN Own Electricity Company	Bukan Listrik Non Electricity	Jumlah Total
(1)	(2)	(3)	(4)	(5)
Kepulauan Selayar	75,00	24,51	0,49	100,00
Bulukumba	97,99	0,33	1,69	100,00
Bantaeng	100,00	–	–	100,00
Jeneponto	99,79	–	0,20	100,00
Takalar	94,44	5,56	–	100,00
Gowa	99,70	0,19	0,11	100,00
Sinjai	93,75	5,97	0,27	100,00
Maros	99,64	–	0,36	100,00
Pangkajene Dan Kepulauan	90,31	9,68	–	100,00
Barru	97,46	2,26	0,29	100,00
Bone	98,40	0,51	1,09	100,00
Soppeng	99,01	0,57	0,43	100,00
Wajo	98,61	0,68	0,71	100,00
Sidenreng Rappang	98,97	0,33	0,70	100,00
Pinrang	99,76	0,08	0,16	100,00
Enrekang	99,24	0,59	0,18	100,00
Luwu	94,24	5,21	0,55	100,00
Tana Toraja	90,80	8,83	0,37	100,00
Luwu Utara	92,35	7,17	0,48	100,00
Luwu Timur	98,91	0,92	0,17	100,00
Toraja Utara	98,15	1,80	0,05	100,00
Kota Makassar	98,54	1,46	–	100,00
Kota Pare Pare	100,00	–	–	100,00
Kota Palopo	99,88	–	0,12	100,00
Sulawesi Selatan	97,36	2,28	0,36	100,00

Catatan/Note: -

Sumber/Source: BPS, Survei Sosial Ekonomi Nasional (Susenas)/BPS-Statistics Indonesia, National Socioeconomic Survey

Tabel
Table 4.3.4**Distribusi Persentase Rumah Tangga Menurut Kabupaten/
Kota dan Penggunaan Fasilitas Tempat Buang Air Besar di
Provinsi Sulawesi Selatan, 2022**
*Percentage Distribution of Household by Regency/
Municipality and Type of Toilet Facility Used by The
Household in Sulawesi Selatan Province, 2021*

Kabupaten/Kota Regency/Municipality	Sendiri Not Shared	Bersama Shared	MCK Umum Public Facility	Tidak Menggunakan Not Using	Tidak ada No Facility	Jumlah Total
(1)	(2)	(3)	(4)	(5)	(6)	(7)
Kepulauan Selayar	75,66	3,92	9,09	–	11,33	100,00
Bulukumba	88,40	4,78	0,79	–	6,03	100,00
Bantaeng	90,43	1,30	1,19	0,14	6,94	100,00
Jeneponto	83,38	6,37	2,09	1,11	7,05	100,00
Takalar	88,11	4,43	2,62	0,16	4,68	100,00
Gowa	93,95	3,42	0,61	–	2,02	100,00
Sinjai	91,11	1,98	0,88	0,37	5,66	100,00
Maros	89,17	4,89	0,52	0,39	5,03	100,00
Pangkajene Dan Kepulauan	86,91	5,59	0,51	0,10	6,89	100,00
Barru	92,05	5,07	0,27	0,23	2,38	100,00
Bone	94,56	2,03	0,29	0,54	2,58	100,00
Soppeng	91,67	4,25	–	0,81	3,26	100,00
Wajo	87,77	8,14	0,67	0,11	3,31	100,00
Sidenreng Rappang	89,29	6,55	0,21	–	3,94	100,00
Pinrang	86,67	6,86	–	–	6,47	100,00
Enrekang	87,56	9,16	0,51	0,09	2,68	100,00
Luwu	90,83	2,56	0,30	0,09	6,22	100,00
Tana Toraja	88,12	5,27	3,01	–	3,60	100,00
Luwu Utara	87,36	9,01	0,98	0,04	2,61	100,00
Luwu Timur	86,87	9,40	0,74	–	2,98	100,00
Toraja Utara	86,66	11,16	0,19	–	2,00	100,00
Kota Makassar	86,21	11,77	1,53	0,18	0,31	100,00
Kota Pare Pare	91,14	7,45	1,08	–	0,33	100,00
Kota Palopo	93,72	2,41	1,77	0,12	1,99	100,00
Sulawesi Selatan	88,83	6,41	1,07	0,20	3,49	100,00

Catatan/Note: -

Sumber/Source: BPS, Survei Sosial Ekonomi Nasional (Susenas)/BPS-Statistics Indonesia, National Socioeconomic Survey

Tabel 4.3.5 **Distribusi Persentase Rumah Tangga Menurut Kabupaten/ Kota dan Bahan Bakar Utama untuk Memasak di Provinsi Sulawesi Selatan, 2022**
Percentage Distribution of Household by Regency/ Municipality and Type of Main Cooking Fuel in Sulawesi Selatan Province, 2022

Kabupaten/Kota Regency/Municipality	Listrik Electricity	Gas/Elpiji ¹ Gas/LPG ¹	Minyak Tanah Kerosene	Arang/Briket Charcoal/ Briquet
(1)	(2)	(3)	(4)	(5)
Kepulauan Selayar	–	93,63	0,15	–
Bulukumba	0,51	91,57	–	–
Bantaeng	0,49	93,17	–	–
Jeneponto	0,12	97,78	–	–
Takalar	0,60	98,50	–	–
Gowa	0,01	96,46	–	–
Sinjai	1,74	68,77	–	–
Maros	0,28	98,07	–	0,13
Pangkajene Dan Kepulauan	0,44	98,74	–	–
Barru	–	96,30	–	–
Bone	0,36	90,03	0,06	1,38
Soppeng	0,32	93,53	0,22	–
Wajo	0,27	96,32	–	0,23
Sidenreng Rappang	0,79	98,25	–	–
Pinrang	–	97,33	0,17	0,16
Enrekang	0,79	91,22	–	–
Luwu	0,37	88,24	–	–
Tana Toraja	2,10	49,30	–	–
Luwu Utara	1,16	89,28	–	–
Luwu Timur	–	97,53	0,10	–
Toraja Utara	0,09	77,58	–	–
Kota Makassar	0,30	99,01	–	–
Kota Pare Pare	0,56	98,81	–	–
Kota Palopo	–	99,16	–	–
Sulawesi Selatan	0,40	93,38	0,02	0,13

Lanjutan Tabel/Continued Table 4.3.5

Kabupaten/Kota Regency/Municipality	Kayu Wood	Lainnya ² Others ²	Jumlah Total
(1)	(6)	(7)	(8)
Kepulauan Selayar	5,70	0,52	100,00
Bulukumba	7,92	–	100,00
Bantaeng	6,19	0,15	100,00
Jeneponto	2,10	–	100,00
Takalar	0,90	–	100,00
Gowa	3,40	0,14	100,00
Sinjai	29,25	0,25	100,00
Maros	1,43	0,08	100,00
Pangkajene Dan Kepulauan	0,81	–	100,00
Barru	3,55	0,15	100,00
Bone	8,02	0,15	100,00
Soppeng	5,80	0,13	100,00
Wajo	2,95	0,24	100,00
Sidenreng Rappang	0,88	0,07	100,00
Pinrang	1,47	0,87	100,00
Enrekang	7,99	–	100,00
Luwu	10,91	0,48	100,00
Tana Toraja	48,59	–	100,00
Luwu Utara	9,47	0,09	100,00
Luwu Timur	2,37	–	100,00
Toraja Utara	22,33	–	100,00
Kota Makassar	–	0,69	100,00
Kota Pare Pare	0,33	0,29	100,00
Kota Palopo	0,47	0,37	100,00
Sulawesi Selatan	5,80	0,26	100,00

Catatan/Note: ¹ Elpiji 5,5 kg + elpiji 12 kg + elpiji 3 kg + gas kota/biogas/LPG 5,5 kg + LPG 12 kg + LPG 3 kg + natural gas/biogas

² Termasuk rumah tangga yang tidak memasak/Including households that do not cook

Sumber/Source: BPS, Survei Sosial Ekonomi Nasional (Susenas)/BPS-Statistics Indonesia, National Socioeconomic Survey

Tabel
Table 4.3.6**Distribusi Persentase Rumah Tangga Menurut Kabupaten/
Kota dan Status Penguasaan Bangunan Tempat Tinggal di
Provinsi Sulawesi Selatan, 2022**
*Percentage Distribution of Household by Regency/
Municipality and Dwelling Ownership Status in Sulawesi
Selatan Province, 2022*

Kabupaten/Kota Regency/Municipality	Milik Sendiri Private	Kontrak/Sewa Lease/Rent	Lainnya Others	Jumlah Total
(1)	(2)	(3)	(4)	(5)
Kepulauan Selayar	58,91	29,66	11,43	100,00
Bulukumba	91,35	4,19	4,47	100,00
Bantaeng	83,14	13,09	3,77	100,00
Jeneponto	93,39	0,98	5,63	100,00
Takalar	91,36	5,83	2,81	100,00
Gowa	92,58	2,34	5,08	100,00
Sinjai	86,80	9,02	4,18	100,00
Maros	90,15	4,59	5,26	100,00
Pangkajene Dan Kepulauan	91,76	2,51	5,74	100,00
Barru	74,63	19,30	6,07	100,00
Bone	96,96	0,95	2,09	100,00
Soppeng	83,19	13,53	3,28	100,00
Wajo	84,85	4,11	11,04	100,00
Sidenreng Rappang	86,32	6,57	7,11	100,00
Pinrang	87,04	4,97	7,99	100,00
Enrekang	72,48	12,68	14,84	100,00
Luwu	91,83	1,99	6,17	100,00
Tana Toraja	76,35	6,42	17,22	100,00
Luwu Utara	93,85	2,01	4,13	100,00
Luwu Timur	81,06	11,19	7,74	100,00
Toraja Utara	55,78	10,07	34,15	100,00
Kota Makassar	71,08	9,74	19,18	100,00
Kota Pare Pare	55,86	27,57	16,57	100,00
Kota Palopo	64,28	21,85	13,88	100,00
Sulawesi Selatan	83,22	7,23	9,55	100,00

Catatan/Note: -.

Sumber/Source: BPS, Survei Sosial Ekonomi Nasional (Susenas)/BPS-Statistics Indonesia, National Socioeconomic Survey

Tabel
Table 4.3.7**Distribusi Persentase Rumah Tangga Menurut Kabupaten/
Kota dan Jenis Lantai Terluas di Provinsi Sulawesi Selatan,
2022**
*Percentage Distribution of Household by Regency/
Municipality and Main Material of Dwelling Floor Sulawesi
Selatan Province, 2022*

Kabupaten/Kota Regency/Municipality	Bukan Tanah Not earth/sand	Tanah ¹ Earth/sand ¹	Jumlah Total
(1)	(2)	(3)	(4)
Kepulauan Selayar	99,88	0,12	100,00
Bulukumba	99,16	0,84	100,00
Bantaeng	99,40	0,60	100,00
Jeneponto	98,97	1,03	100,00
Takalar	99,28	0,72	100,00
Gowa	98,77	1,23	100,00
Sinjai	99,53	0,47	100,00
Maros	98,78	1,22	100,00
Pangkajene Dan Kepulauan	99,64	0,36	100,00
Barru	99,85	0,15	100,00
Bone	99,97	0,03	100,00
Soppeng	99,07	0,93	100,00
Wajo	99,52	0,48	100,00
Sidenreng Rappang	99,07	0,93	100,00
Pinrang	99,25	0,75	100,00
Enrekang	98,72	1,28	100,00
Luwu	97,48	2,52	100,00
Tana Toraja	99,84	0,16	100,00
Luwu Utara	99,10	0,90	100,00
Luwu Timur	98,52	1,48	100,00
Toraja Utara	98,76	1,24	100,00
Kota Makassar	99,82	0,18	100,00
Kota Pare Pare	99,96	0,04	100,00
Kota Palopo	99,81	0,19	100,00
Sulawesi Selatan	99,30	0,70	100,00

Catatan/Note: ¹ Termasuk "lainnya"/Including "others"

Sumber/Source: BPS, Survei Sosial Ekonomi Nasional (Susenas)/BPS-Statistics Indonesia, National Socioeconomic Survey

Tabel
Table 4.3.8

Persentase Rumah Tangga yang Memiliki Akses Terhadap Layanan Sanitasi Layak Menurut Kabupaten/Kota di Provinsi Sulawesi Selatan, 2018–2022
Percentage of Household by Regency/Municipality and Improved Sanitation Services in Sulawesi Selatan Province, 2018–2022

Kabupaten/Kota Regency/Municipality	2018	2019	2020	2021	2022
(1)	(2)	(3)	(4)	(5)	(6)
Kepulauan Selayar	65,48	74,55	71,87	75,57	80,84
Bulukumba	65,50	55,35	87,43	92,08	87,76
Bantaeng	49,99	45,78	68,67	77,80	88,82
Jeneponto	72,18	73,60	85,46	81,48	83,20
Takalar	85,31	84,42	95,15	90,15	91,98
Gowa	85,09	93,54	90,47	97,20	96,18
Sinjai	61,71	57,04	86,88	87,13	89,19
Maros	79,89	78,09	88,40	87,74	92,73
Pangkajene Dan Kepulauan	66,62	77,98	79,66	86,35	90,52
Barru	86,39	88,39	92,61	93,92	96,86
Bone	80,33	86,12	94,44	94,28	94,61
Soppeng	66,08	62,57	93,37	92,39	94,99
Wajo	83,82	87,22	92,38	95,03	94,05
Sidenreng Rappang	92,05	94,34	95,83	98,52	94,13
Pinrang	85,51	91,80	90,56	94,72	92,06
Enrekang	80,17	87,87	89,66	89,11	94,76
Luwu	75,78	75,21	85,17	88,55	89,02
Tana Toraja	65,58	69,77	78,97	83,75	85,42
Luwu Utara	79,93	84,19	86,18	93,72	93,07
Luwu Timur	73,26	81,92	87,11	92,85	93,19
Toraja Utara	66,20	72,19	83,50	87,62	89,81
Kota Makassar	92,76	93,55	90,73	93,75	93,83
Kota Pare Pare	91,52	95,63	97,15	98,21	95,46
Kota Palopo	91,71	92,88	96,60	92,09	94,64
Sulawesi Selatan	79,61	82,22	88,96	91,57	92,24

Catatan/Note: Data menggunakan konsep sanitasi layak terbaru berdasarkan surat Kementerian Perencanaan Pembangunan Nasional/Bappenas Nomor 661/Dt.2.4/01/2019/Use the latest concept of improved sanitation based on the letter from Ministry of National Development Planning Number 661/Dt.2.4/01/2019

Sumber/Source: BPS, Survei Sosial Ekonomi Nasional (Susenas)/BPS-Statistics Indonesia, National Socioeconomic Survey

Tabel
Table 4.3.9

Persentase Rumah Tangga yang Memiliki Akses Terhadap Air Minum Layak Menurut Kabupaten/Kota di Provinsi Sulawesi Selatan, 2018-2022
Percentage of Household With Access to Improved Drinking Water Services by Regency/Municipality in Sulawesi Selatan Province, 2018–2022

Kabupaten/Kota Regency/Municipality	2018	2019	2020	2021	2022
(1)	(2)	(3)	(4)	(5)	(6)
Kepulauan Selayar	97,06	91,34	36,50	89,51	96,39
Bulukumba	89,53	82,95	42,16	87,43	84,63
Bantaeng	95,55	97,52	77,80	97,23	97,84
Jeneponto	92,88	96,99	48,73	98,54	97,78
Takalar	97,11	91,33	61,36	97,04	96,00
Gowa	91,97	95,65	33,93	95,46	93,18
Sinjai	84,10	86,02	73,10	88,41	89,22
Maros	80,37	83,79	38,58	83,38	87,62
Pangkajene Dan Kepulauan	82,76	84,02	38,11	89,34	92,24
Barru	91,67	94,98	56,02	97,01	97,56
Bone	88,85	90,35	53,74	90,09	91,33
Soppeng	87,78	93,63	38,09	96,58	92,70
Wajo	82,50	87,60	44,38	87,87	86,32
Sidenreng Rappang	98,36	98,35	24,87	99,04	97,95
Pinrang	91,00	95,26	33,42	91,87	92,05
Enrekang	52,76	71,35	56,99	73,03	86,60
Luwu	82,54	79,43	35,83	83,38	84,81
Tana Toraja	63,63	55,55	38,97	71,57	73,60
Luwu Utara	80,37	75,08	50,93	84,03	90,53
Luwu Timur	77,41	81,26	38,00	79,11	86,52
Toraja Utara	64,73	68,96	56,39	72,80	77,22
Kota Makassar	97,94	98,95	33,62	99,58	98,07
Kota Pare Pare	98,72	98,34	19,42	99,09	98,24
Kota Palopo	95,13	97,45	53,20	96,22	97,36
Sulawesi Selatan	88,11	89,38	42,81	91,18	91,96

Catatan/Note: Data menggunakan konsep sanitasi layak terbaru berdasarkan surat Kementerian Perencanaan Pembangunan Nasional/Bappenas Nomor 661/Dt.2.4/01/2019/Use the latest concept of improved sanitation based on the letter from Ministry of National Development Planning Number 661/Dt.2.4/01/2019

Sumber/Source: BPS, Survei Sosial Ekonomi Nasional (Susenas)/BPS-Statistics Indonesia, National Socioeconomic Survey

4.4 KRIMINALITAS CRIME

Tabel
Table 4.4.1

Jumlah Kejahatan yang Dilaporkan, Risiko Penduduk Terkena Kejahatan per 100.000 Penduduk, Persentase Penyelesaian Kejahatan, dan Selang Waktu Terjadinya Kejahatan Menurut Kepolisian Resort di Provinsi Sulawesi Selatan, 2020–2022

Crime Total, Crime Rate per 100,000 Population, Clearance Rate, and Crime Clock by Departmental (Resort) Police Office in Sulawesi Selatan Province, 2020–2022

Kabupaten/Kota Regency/Municipality	Jumlah Kejahatan yang Dilaporkan/ <i>Crime Total</i>		
	2020	2021	2022
(1)	(2)	(3)	(4)
Kepulauan Selayar	154	172	275
Bulukumba	666	779	1 350
Bantaeng	111	113	127
Jeneponto	608	647	869
Takalar	338	445	1007
Gowa	1 806	1 434	2215
Sinjai	295	320	380
Maros	906	550	750
Pangkajene Dan Kepulauan	240	171	275
Barru	401	228	224
Bone	1 554	1 103	1 669
Soppeng	202	129	301
Wajo	630	515	606
Sidenreng Rappang	355	314	500
Pinrang	967	853	948
Enrekang	67	60	153
Luwu	552	547	689
Tana Toraja	162	271	270
Luwu Utara	547	413	741
Luwu Timur	242	267	367
Toraja Utara	89	122	346
Kota Makassar	3 321	4 718	10 951
Kota Pare Pare	461	484	464
Kota Palopo	484	555	1207
Sulawesi Selatan	15 158	15 210	26 684

Lanjutan Tabel/*Continued Table* 4.4.1

Kabupaten/Kota <i>Regency/Municipality</i>	Risiko Penduduk Terjadi Tindak Pidana per 100.000 Penduduk <i>Crime Rate per 100,000 Population</i>		
	2020	2021	2022
(1)	(5)	(6)	(7)
Kepulauan Selayar	112,51	126	202,03
Bulukumba	157,44	185	319,93
Bantaeng	58,88	60	67,12
Jeneponto	166,29	176	236,68
Takalar	112,13	149	337,1
Gowa	230,20	186	287,33
Sinjai	120,21	130	154,78
Maros	254,35	154	209,89
Pangkajene Dan Kepulauan	70,95	50	80,98
Barru	229,15	130	127,98
Bone	203,91	146	220,25
Soppeng	88,90	56	131,13
Wajo	157,98	127	149,22
Sidenreng Rappang	116,45	104	165,06
Pinrang	254,87	224	248,74
Enrekang	32,24	29	72,86
Luwu	151,36	148	186,25
Tana Toraja	68,90	113	112,72
Luwu Utara	173,53	130	232,97
Luwu Timur	79,23	88	120,37
Toraja Utara	38,29	51	145,83
Kota Makassar	214,89	303	704,2
Kota Pare Pare	314,21	329	315,45
Kota Palopo	257,00	296	643,14
Sulawesi Selatan	169,78	170	297,93

Lanjutan Tabel/Continued Table 4.4.1

Kabupaten/Kota Regency/Municipality	Persentase Penyelesaian Tindak Pidana Percentage of Crime Clearance		
	2020	2021	2022
(1)	(8)	(9)	(10)
Kepulauan Selayar	79,87	64,53	58,54
Bulukumba	77,32	69,06	65,55
Bantaeng	93,10	90,26	84,22
Jeneponto	64,96	63,36	81,47
Takalar	84,02	52,35	64,94
Gowa	40,36	41,28	71,24
Sinjai	67,79	65,93	75,78
Maros	48,34	60,90	74,93
Pangkajene Dan Kepulauan	77,91	53,21	94,18
Barru	45,63	60,96	65,62
Bone	51,93	54,66	72,79
Soppeng	38,11	47,28	59,8
Wajo	59,20	41,35	64,68
Sidenreng Rappang	60,28	63,69	71,4
Pinrang	82,62	92,73	68,45
Enrekang	108,95	103,33	124,18
Luwu	52,71	36,38	50,79
Tana Toraja	70,37	57,19	72,96
Luwu Utara	68,37	57,38	65,04
Luwu Timur	71,04	63,29	78,74
Toraja Utara	69,66	57,33	70,23
Kota Makassar	68,71	54,02	49,88
Kota Pare Pare	42,95	34,50	84,48
Kota Palopo	63,01	54,95	62,05
Sulawesi Selatan	61,34	56,16	61,18

Lanjutan Tabel/*Continued Table* 4.4.1

Kabupaten/Kota Regency/Municipality	Selang Waktu Terjadinya Tindak Pidana ¹ Time Interval of Crime Occurance ¹		
	2020	2021	2022
(1)	(11)	(12)	(13)
Kepulauan Selayar	56,88	50,93	31,85
Bulukumba	13,15	11,24	6,48
Bantaeng	78,91	77,52	68,97
Jeneponto	14,40	13,53	10,08
Takalar	25,91	19,68	8,69
Gowa	4,85	6,10	3,95
Sinjai	29,69	27,37	23,05
Maros	9,66	15,92	11,68
Pangkajene Dan Kepulauan	36,50	51,22	31,85
Barru	21,84	38,42	39,1
Bone	5,63	7,94	5,24
Soppeng	43,36	67,90	29,1
Wajo	13,90	17,01	14,45
Sidenreng Rappang	24,67	27,89	17,52
Pinrang	9,05	10,26	9,24
Enrekang	130,74	146	57,25
Luwu	15,86	16,01	12,71
Tana Toraja	54,07	32,32	32,44
Luwu Utara	16,01	21,21	11,82
Luwu Timur	36,19	32,80	23,86
Toraja Utara	98,42	71,8	25,31
Kota Makassar	2,63	1,85	0,79
Kota Pare Pare	19,00	18,09	18,87
Kota Palopo	18,09	15,78	7,25
Sulawesi Selatan	34,67¹	34,55¹	0,32

Catatan/Note: ¹. = jam/hours; ' = menit/minutes; " = detik/second

Sumber/Source: Kepolisian Daerah Wilayah Sulawesi Selatan dan Barat (POLDA SULSELBAR)/Regional Police Department of Sulawesi Selatan Province

4.5 AGAMA DAN SOSIAL LAINNYA RELIGION AND OTHER SOCIAL AFFAIRS

Tabel 4.5.1 **Jumlah Jemaah Haji yang Diberangkatkan¹ ke Tanah Suci Mekah Menurut Kabupaten/Kota di Provinsi Sulawesi Selatan, 2020–2022**
Number of Hajj Pilgrims Departured¹ to the Holyland of Mecca by Regency/Municipality in Sulawesi Selatan Province, 2020–2022

Kabupaten/Kota Regency/Municipality	2020	2021	2022
(1)	(2)	(3)	(4)
Kepulauan Selayar	–	–	57
Bulukumba	–	–	185
Bantaeng	–	–	85
Jeneponto	–	–	157
Takalar	–	–	120
Gowa	–	–	267
Sinjai	–	–	107
Maros	–	–	142
Pangkajene Dan Kepulauan	–	–	138
Barru	–	–	80
Bone	–	–	344
Soppeng	–	–	119
Wajo	–	–	187
Sidenreng Rappang	–	–	126
Pinrang	–	–	164
Enrekang	–	–	86
Luwu	–	–	124
Tana Toraja	–	–	17
Luwu Utara	–	–	105
Luwu Timur	–	–	74
Toraja Utara	–	–	11
Kota Makassar	–	–	535
Kota Pare Pare	–	–	61
Kota Palopo	–	–	53
Sulawesi Selatan	–	–	3 344

Catatan/Note:
Sumber/Source:

¹ Melalui Kementerian Agama/Managed by Ministry of Religious Affairs
Kementerian Agama RI, Direktorat Jenderal Penyelenggaraan Haji dan Umrah/Ministry of Religious Affairs, Directorate General of the Organization of Hajj and Umrah

Tabel 4.5.2
Table**Nikah, Talak dan Cerai di Provinsi Sulawesi Selatan,
2020–2022**
**Number of Marriages and Divorces in Sulawesi Selatan
Province, 2020–2022**

Kabupaten/Kota Regency/Municipality	Nikah ^{1,2,3} / Marriages ^{1,2,3}		
	2020	2021	2022
(1)	(2)	(3)	(4)
Kepulauan Selayar	753	909	809
Bulukumba	2 940	3 403	3 020
Bantaeng	1 168	1 303	1 227
Jeneponto	2 240	2 397	2 455
Takalar	3 162	2 098	1 937
Gowa	5 002	4 497	5 071
Sinjai	2 134	2 420	2 276
Maros	2 754	3 141	2 842
Pangkajene Dan Kepulauan	2 814	2 865	2 665
Barru	1 597	2 045	1 526
Bone	6 239	6 861	6 097
Soppeng	2 200	2 285	2 081
Wajo	3 161	3 735	3 024
Sidenreng Rappang	2 644	3 053	2 424
Pinrang	3 050	3 538	3 236
Enrekang	3 064	1 724	1 524
Luwu	2 559	2 612	2 271
Tana Toraja	221	206	258
Luwu Utara	2 118	2 363	2 084
Luwu Timur	1 616	1 800	1 489
Toraja Utara	48	51	48
Kota Makassar	8 392	8 748	7 271
Kota Pare Pare	1 025	1 239	1 103
Kota Palopo	1 003	1 103	1 051
Sulawesi Selatan	61 904	64 396	57 789

Lanjutan Tabel/Continued Table 4.5.2

Kabupaten/Kota Regency/Municipality	Ceraï ^{2,4} / Divorces ^{2,4}		
	Ceraï Talak/Divorce by Talak		
	2020	2021	2022
(1)	(7)	(8)	(9)
Kepulauan Selayar	30	35	47
Bulukumba	148	134	140
Bantaeng	9	49	61
Jeneponto	47	65	102
Takalar	60	70	92
Gowa	126	224	280
Sinjai	41	91	66
Maros	122	144	177
Pangkajene Dan Kepulauan	8	96	117
Barru	67	83	84
Bone	297	274	276
Soppeng	108	124	127
Wajo	166	229	221
Sidenreng Rappang	153	150	175
Pinrang	160	165	187
Enrekang	42	69	70
Luwu	135	139	168
Tana Toraja	9	11	22
Luwu Utara	80	106	122
Luwu Timur	124	113	124
Toraja Utara
Kota Makassar	541	545	616
Kota Pare Pare	41	86	124
Kota Palopo	99	64	78
Sulawesi Selatan	2 991	3 406	3 854

Lanjutan Tabel/*Continued Table 4.5.2*

Kabupaten/Kota Regency/Municipality	Cerai ^{2,4} / Divorces ^{2,4}		
	Cerai Gugat/Divorce by Petition		
	2020	2021	2022
(1)	(10)	(11)	(12)
Kepulauan Selayar	118	114	139
Bulukumba	657	638	710
Bantaeng	33	253	329
Jeneponto	224	264	325
Takalar	192	230	279
Gowa	412	769	903
Sinjai	88	307	290
Maros	417	488	516
Pangkajene Dan Kepulauan	2	401	382
Barru	272	302	338
Bone	1 059	1 020	1 089
Soppeng	430	494	590
Wajo	558	816	907
Sidenreng Rappang	595	580	660
Pinrang	607	680	677
Enrekang	129	229	249
Luwu	393	429	488
Tana Toraja	28	52	60
Luwu Utara	278	375	406
Luwu Timur	313	291	306
Toraja Utara
Kota Makassar	1 528	1 816	2 043
Kota Pare Pare	175	325	412
Kota Palopo	257	273	309
Sulawesi Selatan	9 706	12 169	13 504

Lanjutan Tabel/Continued Table 4.5.2

Kabupaten/Kota Regency/Municipality	Ceraï ^{2,4} / Divorces ^{2,4}		
	Jumlah/Total		
	2020	2021	2022
(1)	(10)	(11)	(12)
Kepulauan Selayar	148	149	186
Bulukumba	805	772	850
Bantaeng	42	302	390
Jeneponto	271	329	427
Takalar	252	300	371
Gowa	538	993	1 183
Sinjai	129	398	356
Maros	539	632	693
Pangkajene Dan Kepulauan	10	497	499
Barru	339	385	422
Bone	1 356	1 294	1 365
Soppeng	538	618	717
Wajo	724	1 045	1 128
Sidenreng Rappang	748	730	835
Pinrang	767	845	864
Enrekang	171	298	319
Luwu	528	568	656
Tana Toraja	37	63	82
Luwu Utara	358	481	528
Luwu Timur	437	404	430
Toraja Utara
Kota Makassar	2 069	2 361	2 659
Kota Pare Pare	216	411	536
Kota Palopo	356	337	387
Sulawesi Selatan	12 697	15 575	17 358

Catatan/Note: ¹ Termasuk bedolan (nikah di luar KUA)/Including non formal registration

² Hanya untuk yang beragama Islam/Applies only for moslem

Sumber/Source: ³ Kementerian Agama RI (Dirjen Bimas Islam)/Ministry of Religious Affairs (Directorate General of Islamic Community Guidance)

⁴ Mahkamah Agung (Dirjen Badan Peradilan Agama)/The Supreme Court (Directorate General of Religious Justice Affairs)

Tabel
Table 4.5.3**Jumlah Perceraian Menurut Kabupaten/Kota dan Faktor
di Provinsi Sulawesi Selatan, 2022**
**Number of Divorces by Regency/Municipality and Factors in
Sulawesi Selatan Province, 2022**

Kabupaten/Kota Regency/Municipality	Zina Adultery	Mabuk Drunk	Madat Drug Addict	Judi Gambling	Meninggal- kan Salah Satu Pihak Split Up	Dihukum Penjara Jail
(1)	(2)	(3)	(4)	(5)	(6)	(7)
Kepulauan Selayar	–	–	–	–	17	–
Bulukumba	–	2	–	–	26	1
Bantaeng	–	7	2	8	315	3
Jeneponto	–	–	–	–	36	2
Takalar	3	2	1	6	96	1
Gowa	–	8	1	3	233	1
Sinjai	1	2	–	2	83	1
Maros	2	6	7	4	87	–
Pangkajene Dan Kepulauan	–	9	–	2	94	–
Barru	–	2	–	1	83	1
Bone	–	9	1	1	220	6
Soppeng	–	3	–	–	86	–
Wajo	2	2	2	–	200	–
Sidenreng Rappang	–	–	–	–	6	–
Pinrang	–	4	1	1	95	1
Enrekang	–	1	1	–	28	–
Luwu	–	9	–	1	44	–
Tana Toraja	–	4	1	2	77	–
Luwu Utara	–	–	–	–	124	–
Luwu Timur	–	9	–	2	156	1
Toraja Utara
Kota Makassar	–	17	–	4	147	–
Kota Pare Pare	6	23	1	9	58	–
Kota Palopo	–	5	1	3	27	–
Sulawesi Selatan	23	139	21	56	2 632	22

Lanjutan Tabel/Continued Table 4.5.3

Kabupaten/Kota <i>Regency/Municipality</i>	Poligami <i>Polygamy</i>	Kekerasan Dalam Rumah Tangga <i>Domestic Violence</i>	Cacat Badan <i>Disability</i>	Perselisihan dan Pertengkar Terus Menerus <i>Constant Disputes and Quarrel</i>
(1)	(8)	(9)	(10)	(11)
Kepulauan Selayar	1	–	1	39
Bulukumba	–	3	–	673
Bantaeng	10	18	–	514
Jeneponto	–	3	–	260
Takalar	4	8	–	191
Gowa	1	15	3	941
Sinjai	–	3	1	549
Maros	3	15	1	579
Pangkajene Dan Kepulauan	2	7	–	246
Barru	–	13	–	873
Bone	1	45	–	1 862
Soppeng	–	8	–	166
Wajo	1	–	–	401
Sidenreng Rappang	–	–	–	165
Pinrang	1	20	–	573
Enrekang	2	1	–	274
Luwu	3	5	1	319
Tana Toraja	1	4	1	349
Luwu Utara	1	1	–	455
Luwu Timur	–	5	4	270
Toraja Utara
Kota Makassar	2	40	2	199
Kota Pare Pare	31	85	–	72
Kota Palopo	3	5	1	274
Sulawesi Selatan	68	347	21	11 148

Lanjutan Tabel/*Continued Table 4.5.3*

Kabupaten/Kota <i>Regency/Municipality</i>	Kawin Paksa <i>Forced Marriage</i>	Murtad <i>Apostate</i>	Ekonomi <i>Economy</i>	Lain-lain <i>Others</i>	Jumlah <i>Total</i>
(1)	(12)	(13)	(14)	(15)	(16)
Kepulauan Selayar	3	8	3	–	72
Bulukumba	2	11	2	–	720
Bantaeng	13	2	57	–	949
Jeneponto	–	–	6	–	307
Takalar	3	–	36	–	351
Gowa	–	–	9	–	1 215
Sinjai	–	–	6	–	648
Maros	2	2	34	–	742
Pangkajene Dan Kepulauan	1	–	20	–	381
Barru	–	1	13	–	987
Bone	1	7	90	–	2 243
Soppeng	1	–	6	–	270
Wajo	1	1	7	–	617
Sidenreng Rappang	–	–	–	–	171
Pinrang	–	1	10	–	707
Enrekang	–	1	3	–	311
Luwu	2	6	3	–	393
Tana Toraja	–	1	7	–	447
Luwu Utara	–	4	4	–	589
Luwu Timur	1	4	26	–	478
Toraja Utara
Kota Makassar	–	1	25	–	437
Kota Pare Pare	3	–	26	–	314
Kota Palopo	–	–	21	–	340
Sulawesi Selatan	36	51	446	–	15 010

Catatan/Note: -

Sumber/Source: Mahkamah Agung (Dirjen Badan Peradilan Agama)/The Supreme Court (Directorate General of Religious Justice Affairs)

Tabel 4.5.4 **Jumlah Penduduk Menurut Kabupaten/Kota dan Agama yang Dianut di Provinsi Sulawesi Selatan, 2022**
Table 4.5.4 **Population by Regency/Municipality and Religion in Sulawesi Selatan Province, 2022**

Kabupaten/Kota Regency/Municipality	Islam	Protestan Protestant	Katolik Catholic	Hindu	Budha Buddha	Lainnya Others
(1)	(2)	(3)	(4)	(5)	(6)	(7)
Kepulauan Selayar	196 169	203	206	1	117	22
Bulukumba	184 015	406	62		13	
Bantaeng	810 164	1 840	327	45	698	38
Jeneponto	444 892	475	217	6	214	
Takalar	243 634	1 452	124		7	
Gowa	759 762	2 219	1 688	98	634	35
Sinjai	401 367	226	17	2		
Maros	145 254	765	38	97	28	
Pangkajene Dan Kepulauan	323 379	47 606	4 153	45	6	8
Barru	225 299	47 501	7 356	16 575	10	
Bone	293 507	54 356	8 050	9 113	19	
Soppeng	388 017	4 883	1 063	190	183	
Wajo	389 833	1 358	149	23	47	
Sidenreng Rappang	395 015	3 745	4 158	1 581	190	
Pinrang	292 240	1 042	248	28 977	20	
Enrekang	259 233	145	114	1	14	
Luwu	234 215	865	225	9	11	
Tana Toraja	304 742	100	80	6	63	15
Luwu Utara	48 564	168 001	50 158	12 639	1 671	1
Luwu Timur	11 131	214 886	50 998	59	57	4
Toraja Utara	441 108	969	108	1 301	139	
Kota Makassar	1 304 314	114 631	42 817	9 129	21 889	3 258
Kota Parepare	145 555	5 379	2 086	774	899	185
Kota Palopo	162	19 631	6 370	364	392	65
Sulawesi Selatan	8 241 571	692 684	180 812	81 035	27 321	3 631

Tabel
Table 4.5.5**Jumlah Tempat Peribadatan Menurut Kabupaten/Kota di
Provinsi Sulawesi Selatan, 2022**
**Number of Places of Worship by Regency/Municipality and
Religion in Sulawesi Selatan Province, 2022**

Kabupaten/Kota Regency/Municipality	Masjid Mosque	Mushola Pray Room	Gereja Protestan Protestant Church	Gereja Katholik Catholic Church	Pura Temple	Vihara
(1)	(2)	(3)	(4)	(5)	(6)	(7)
Kepulauan Selayar	383	36	2	–	–	–
Bulukumba	951	168	1	–	–	–
Bantaeng	461	241	2	2	–	–
Jeneponto	751	352	1	–	–	–
Takalar	454	72	4	–	–	1
Gowa	1 452	244	22	2	–	–
Sinjai	710	125	2	–	–	–
Maros	760	104	13	3	1	–
Pangkajene Dan Kepulauan	516	47	4	1	–	–
Barru	277	71	2	1	–	–
Bone	1 387	335	4	1	–	1
Soppeng	452	121	6	1	–	–
Wajo	711	107	7	1	–	1
Sidenreng Rappang	489	90	2	1	–	–
Pinrang	517	118	5	19	–	–
Enrekang	642	97	12	1	–	–
Luwu	839	156	248	38	–	1
Tana Toraja	158	14	787	172	7	–
Luwu Utara	661	159	278	30	38	–
Luwu Timur	423	42	266	34	43	–
Toraja Utara	19	5	752	116	–	–
Kota Makassar	1 326	103	135	11	2	28
Kota Parepare	184	38	14	2	–	4
Kota Palopo	210	54	.	5	2	2
Sulawesi Selatan	14 733	2 899	2 569	441	93	38

Tabel
Table 4.5.6**Jumlah Kejadian Bencana Alam Menurut Kabupaten/Kota
di Provinsi Sulawesi Selatan, 2022**
**Number of Natural Disaster Events by Regency/Municipality
in Sulawesi Selatan Province, 2022**

Kabupaten/Kota Regency/Municipality	Gempa Bumi Earthquake	Tsunami Tsunami	Gempa Bumi dan Tsunami Earthquake and Tsunami	Letusan Gunung Api Volcanic Eruption	Tanah Longsor Landslide
(1)	(2)	(3)	(4)	(5)	(6)
Kepulauan Selayar	1	–	–	–	1
Bulukumba	–	–	–	–	–
Bantaeng	–	–	–	–	–
Jeneponto	–	–	–	–	2
Takalar	–	–	–	–	–
Gowa	–	–	–	–	3
Sinjai	–	–	–	–	3
Maros	–	–	–	–	–
Pangkajene Dan Kepulauan	–	–	–	–	–
Barru	–	–	–	–	–
Bone	–	–	–	–	1
Soppeng	–	–	–	–	–
Wajo	–	–	–	–	–
Sidenreng Rappang	–	–	–	–	–
Pinrang	–	–	–	–	–
Enrekang	–	–	–	–	3
Luwu	–	–	–	–	1
Tana Toraja	–	–	–	–	5
Luwu Utara	–	–	–	–	–
Luwu Timur	–	–	–	–	–
Toraja Utara	–	–	–	–	–
Kota Makassar	–	–	–	–	–
Kota Parepare	–	–	–	–	1
Kota Palopo	–	–	–	–	–
Sulawesi Selatan	1	–	–	–	19

Lanjutan Tabel/Continued Table 4.5.6

Kabupaten/Kota Regency/Municipality	Banjir Floods	Kekeringan Drought	Kebakaran Hutan dan Lahan Forest and Land Fires	Angin Puting Beliung Tornado	Gelombang Pasang/ Abrasi Tidal Wave/ Abrasion
(1)	(7)	(8)	(9)	(10)	(11)
Kepulauan Selayar	2	–	–	3	–
Bulukumba	1	–	–	4	–
Bantaeng	–	–	–	2	–
Jeneponto	2	–	–	6	–
Takalar	–	–	–	3	–
Gowa	–	–	–	1	–
Sinjai	1	–	–	4	–
Maros	1	–	–	1	–
Pangkajene Dan Kepulauan	1	–	–	2	–
Barru	1	–	–	1	–
Bone	1	–	–	4	–
Soppeng	1	–	–	–	–
Wajo	4	–	–	12	–
Sidenreng Rappang	1	–	–	7	–
Pinrang	3	–	–	2	–
Enrekang	4	–	–	3	–
Luwu	8	–	–	5	–
Tana Toraja	–	–	–	4	–
Luwu Utara	12	–	–	3	–
Luwu Timur	2	–	–	2	–
Toraja Utara	–	–	–	1	–
Kota Makassar	3	–	–	–	–
Kota Parepare	1	–	–	1	–
Kota Palopo	5	–	–	–	–
Sulawesi Selatan	54	–	–	71	–

Catatan/Note: Kejadian bencana yang terjadi di lebih dari satu wilayah administrasi berdampak, kejadian bencana yang dihitung adalah kejadian bukan berdasarkan wilayah administrasi, sehingga jika satu kejadian bencana berdampak pada lebih dari satu wilayah administrasi, maka pencatatan kejadian bencana tetap ditulis satu kejadian bencana/ Disaster events that occur in more than one affected administrative area, counted disaster incidents are not based on administrative areas, so if one disaster event affects more than one administrative area, the disaster event recording is still written as one disaster event.
Data update per 5 Januari 2022 yang akan terus divalidasi sampai tanggal 31 Maret 2022/ Data updates per January 5th, 2022 will continue to be validated until the date of March 31, 2022

Sumber/Source: Badan Nasional Penanggulangan Bencana/National Agency for Disaster Management

Tabel 4.5.7 Jumlah Korban yang Diakibatkan Bencana Alam Menurut Kabupaten/Kota di Provinsi Sulawesi Selatan, 2022
Number of Victims Due to Natural Disaster by Regency/ Municipality in Sulawesi Selatan Province, 2022

Kabupaten/Kota <i>Regency/Municipality</i>	Gempa Bumi <i>Earthquake</i>		
	Meninggal dan Hilang <i>Fatality and Missing</i>	Luka-luka <i>Casualty</i>	Terdampak dan Mengungsi <i>Affected and Evacuated</i>
(1)	(2)	(3)	(4)
Kepulauan Selayar	–	–	60
Bulukumba	–	–	–
Bantaeng	–	–	–
Jeneponto	–	–	–
Takalar	–	–	–
Gowa	–	–	–
Sinjai	–	–	–
Maros	–	–	–
Pangkajene Dan Kepulauan	–	–	–
Barru	–	–	–
Bone	–	–	–
Soppeng	–	–	–
Wajo	–	–	–
Sidenreng Rappang	–	–	–
Pinrang	–	–	–
Enrekang	–	–	–
Luwu	–	–	–
Tana Toraja	–	–	–
Luwu Utara	–	–	–
Luwu Timur	–	–	–
Toraja Utara	–	–	–
Kota Makassar	–	–	–
Kota Parepare	–	–	–
Kota Palopo	–	–	–
Sulawesi Selatan	–	–	60

Lanjutan Tabel/*Continued Table 4.5.7*

Kabupaten/Kota <i>Regency/Municipality</i>	Tsunami <i>Tsunami</i>		
	Meninggal dan Hilang <i>Fatality and Missing</i>	Luka-luka <i>Casualty</i>	Terdampak dan Mengungsi <i>Affected and Evacuated</i>
(1)	(5)	(6)	(7)
Kepulauan Selayar	–	–	–
Bulukumba	–	–	–
Bantaeng	–	–	–
Jeneponto	–	–	–
Takalar	–	–	–
Gowa	–	–	–
Sinjai	–	–	–
Maros	–	–	–
Pangkajene Dan Kepulauan	–	–	–
Barru	–	–	–
Bone	–	–	–
Soppeng	–	–	–
Wajo	–	–	–
Sidenreng Rappang	–	–	–
Pinrang	–	–	–
Enrekang	–	–	–
Luwu	–	–	–
Tana Toraja	–	–	–
Luwu Utara	–	–	–
Luwu Timur	–	–	–
Toraja Utara	–	–	–
Kota Makassar	–	–	–
Kota Parepare	–	–	–
Kota Palopo	–	–	–
Sulawesi Selatan	–	–	–

Lanjutan Tabel/Continued Table 4.5.7

Kabupaten/Kota <i>Regency/Municipality</i>	Gempa Bumi dan Tsunami <i>Earthquake and Tsunami</i>		
	Meninggal dan Hilang <i>Fatality and Missing</i>	Luka-luka <i>Casualty</i>	Terdampak dan Mengungsi <i>Affected and Evacuated</i>
(1)	(8)	(9)	(10)
Kepulauan Selayar	–	–	–
Bulukumba	–	–	–
Bantaeng	–	–	–
Jeneponto	–	–	–
Takalar	–	–	–
Gowa	–	–	–
Sinjai	–	–	–
Maros	–	–	–
Pangkajene Dan Kepulauan	–	–	–
Barru	–	–	–
Bone	–	–	–
Soppeng	–	–	–
Wajo	–	–	–
Sidenreng Rappang	–	–	–
Pinrang	–	–	–
Enrekang	–	–	–
Luwu	–	–	–
Tana Toraja	–	–	–
Luwu Utara	–	–	–
Luwu Timur	–	–	–
Toraja Utara	–	–	–
Kota Makassar	–	–	–
Kota Parepare	–	–	–
Kota Palopo	–	–	–
Sulawesi Selatan	–	–	–

Lanjutan Tabel/*Continued Table 4.5.7*

Kabupaten/Kota <i>Regency/Municipality</i>	Letusan Gunung Api <i>Volcanic Eruption</i>		
	Meninggal dan Hilang <i>Fatality and Missing</i>	Luka-luka <i>Casualty</i>	Terdampak dan Mengungsi <i>Affected and Evacuated</i>
(1)	(11)	(12)	(13)
Kepulauan Selayar	–	–	–
Bulukumba	–	–	–
Bantaeng	–	–	–
Jeneponto	–	–	–
Takalar	–	–	–
Gowa	–	–	–
Sinjai	–	–	–
Maros	–	–	–
Pangkajene Dan Kepulauan	–	–	–
Barru	–	–	–
Bone	–	–	–
Soppeng	–	–	–
Wajo	–	–	–
Sidenreng Rappang	–	–	–
Pinrang	–	–	–
Enrekang	–	–	–
Luwu	–	–	–
Tana Toraja	–	–	–
Luwu Utara	–	–	–
Luwu Timur	–	–	–
Toraja Utara	–	–	–
Kota Makassar	–	–	–
Kota Parepare	–	–	–
Kota Palopo	–	–	–
Sulawesi Selatan	–	–	–

Lanjutan Tabel/Continued Table 4.5.7

Kabupaten/Kota <i>Regency/Municipality</i>	Tanah Longsor <i>Landslide</i>		
	Meninggal dan Hilang <i>Fatality and Missing</i>	Luka-luka <i>Casualty</i>	Terdampak dan Mengungsi <i>Affected and Evacuated</i>
(1)	(14)	(15)	(16)
Kepulauan Selayar	–	–	15
Bulukumba	–	–	–
Bantaeng	–	–	–
Jeneponto	3	–	25
Takalar	–	–	–
Gowa	18	–	570
Sinjai	–	–	22
Maros	–	–	–
Pangkajene Dan Kepulauan	–	–	–
Barru	–	–	–
Bone	–	–	82
Soppeng	–	–	–
Wajo	–	–	–
Sidenreng Rappang	–	–	–
Pinrang	–	–	–
Enrekang	–	–	85
Luwu	–	–	750
Tana Toraja	–	2	79
Luwu Utara	–	–	–
Luwu Timur	–	–	–
Toraja Utara	–	–	–
Kota Makassar	–	–	–
Kota Parepare	–	–	32
Kota Palopo	–	–	–
Sulawesi Selatan	21	2	1 660

Lanjutan Tabel/Continued Table 4.5.7

Kabupaten/Kota <i>Regency/Municipality</i>	Banjir <i>Floods</i>		
	Meninggal dan Hilang <i>Fatality and Missing</i>	Luka-luka <i>Casualty</i>	Terdampak dan Mengungsi <i>Affected and Evacuated</i>
(1)	(17)	(18)	(19)
Kepulauan Selayar	–	–	625
Bulukumba	–	–	1 750
Bantaeng	–	–	–
Jeneponto	–	–	160
Takalar	–	–	–
Gowa	–	–	–
Sinjai	–	–	5
Maros	2	–	–
Pangkajene Dan Kepulauan	–	–	22
Barru	–	–	18
Bone	–	–	–
Soppeng	–	–	23 770
Wajo	2	–	43 746
Sidenreng Rappang	–	–	–
Pinrang	1	–	9 232
Enrekang	–	1	2 340
Luwu	–	–	6 504
Tana Toraja	–	–	–
Luwu Utara	–	–	16 255
Luwu Timur	–	–	38
Toraja Utara	–	–	–
Kota Makassar	–	–	9 424
Kota Parepare	–	–	2 175
Kota Palopo	–	–	18 575
Sulawesi Selatan	5	1	134 639

Lanjutan Tabel/Continued Table 4.5.7

Kabupaten/Kota <i>Regency/Municipality</i>	Kekeringan <i>Drought</i>		
	Meninggal dan Hilang <i>Fatality and Missing</i>	Luka-luka <i>Casualty</i>	Terdampak dan Mengungsi <i>Affected and Evacuated</i>
(1)	(20)	(21)	(22)
Kepulauan Selayar	–	–	–
Bulukumba	–	–	–
Bantaeng	–	–	–
Jeneponto	–	–	–
Takalar	–	–	–
Gowa	–	–	–
Sinjai	–	–	–
Maros	–	–	–
Pangkajene Dan Kepulauan	–	–	–
Barru	–	–	–
Bone	–	–	–
Soppeng	–	–	–
Wajo	–	–	–
Sidenreng Rappang	–	–	–
Pinrang	–	–	–
Enrekang	–	–	–
Luwu	–	–	–
Tana Toraja	–	–	–
Luwu Utara	–	–	–
Luwu Timur	–	–	–
Toraja Utara	–	–	–
Kota Makassar	–	–	–
Kota Parepare	–	–	–
Kota Palopo	–	–	–
Sulawesi Selatan	–	–	–

Lanjutan Tabel/Continued Table 4.5.7

Kabupaten/Kota <i>Regency/Municipality</i>	Kebakaran Hutan dan Lahan <i>Forest and Land Fires</i>		
	Meninggal dan Hilang <i>Fatality and Missing</i>	Luka-luka <i>Casualty</i>	Terdampak dan Mengungsi <i>Affected and Evacuated</i>
(1)	(23)	(24)	(25)
Kepulauan Selayar	–	–	–
Bulukumba	–	–	–
Bantaeng	–	–	–
Jeneponto	–	–	–
Takalar	–	–	–
Gowa	–	–	–
Sinjai	–	–	–
Maros	–	–	–
Pangkajene Dan Kepulauan	–	–	–
Barru	–	–	–
Bone	–	–	–
Soppeng	–	–	–
Wajo	–	–	–
Sidenreng Rappang	–	–	–
Pinrang	–	–	–
Enrekang	–	–	–
Luwu	–	–	–
Tana Toraja	–	–	–
Luwu Utara	–	–	–
Luwu Timur	–	–	–
Toraja Utara	–	–	–
Kota Makassar	–	–	–
Kota Parepare	–	–	–
Kota Palopo	–	–	–
Sulawesi Selatan	–	–	–

Lanjutan Tabel/Continued Table 4.5.7

Kabupaten/Kota <i>Regency/Municipality</i>	Cuaca Ekstrem <i>Extreme Weather</i>		
	Meninggal dan Hilang <i>Fatality and Missing</i>	Luka-luka <i>Casualty</i>	Terdampak dan Mengungsi <i>Affected and Evacuated</i>
(1)	(26)	(27)	(28)
Kepulauan Selayar	–	–	50
Bulukumba	–	–	54
Bantaeng	–	–	355
Jeneponto	–	1	430
Takalar	–	–	500
Gowa	–	–	580
Sinjai	–	2	245
Maros	–	–	805
Pangkajene Dan Kepulauan	–	–	7
Barru	–	–	32
Bone	–	1	221
Soppeng	–	–	–
Wajo	–	2	903
Sidenreng Rappang	–	–	1 252
Pinrang	–	–	60
Enrekang	–	–	50
Luwu	–	–	502
Tana Toraja	–	–	35
Luwu Utara	–	–	35
Luwu Timur	–	–	330
Toraja Utara	–	–	5
Kota Makassar	–	–	–
Kota Parepare	–	–	5
Kota Palopo	–	–	–
Sulawesi Selatan	–	6	6 456

Lanjutan Tabel/*Continued Table 4.5.7*

Kabupaten/Kota <i>Regency/Municipality</i>	Gelombang Pasang/Abrasi <i>Tidal Wave/Abrasion</i>		
	Meninggal dan Hilang <i>Fatality and Missing</i>	Luka-luka <i>Casualty</i>	Terdampak dan Mengungsi <i>Affected and Evacuated</i>
(1)	(29)	(30)	(31)
Kepulauan Selayar	–	–	–
Bulukumba	–	–	–
Bantaeng	–	–	–
Jeneponto	–	–	–
Takalar	–	–	–
Gowa	–	–	–
Sinjai	–	–	–
Maros	–	–	–
Pangkajene Dan Kepulauan	–	–	–
Barru	–	–	–
Bone	–	–	–
Soppeng	–	–	–
Wajo	–	–	–
Sidenreng Rappang	–	–	–
Pinrang	–	–	–
Enrekang	–	–	–
Luwu	–	–	–
Tana Toraja	–	–	–
Luwu Utara	–	–	–
Luwu Timur	–	–	–
Toraja Utara	–	–	–
Kota Makassar	–	–	–
Kota Parepare	–	–	–
Kota Palopo	–	–	–
Sulawesi Selatan	–	–	–

Catatan/*Note*: –Sumber/*Source*: Badan Nasional Penanggulangan Bencana/*National Agency for Disaster Management*

Tabel
Table 4.5.8

Jumlah Kerusakan Rumah yang Diakibatkan Bencana Alam Menurut Kabupaten/Kota di Provinsi Sulawesi Selatan, 2022
Number of Damaged Houses Due to Natural Disaster by Regency/Municipality in Sulawesi Selatan Province, 2022

Kabupaten/Kota <i>Regency/Municipality</i>	Gempa Bumi <i>Earthquake</i>			
	Rusak Berat <i>Severly Damaged</i>	Rusak Sedang <i>Damaged</i>	Rusak Ringan <i>Lightly Damaged</i>	Terendam <i>Submerged</i>
(1)	(2)	(3)	(4)	(5)
Kepulauan Selayar	–	–	–	–
Bulukumba	–	–	–	–
Bantaeng	–	–	–	–
Jeneponto	–	–	–	–
Takalar	–	–	–	–
Gowa	–	–	–	–
Sinjai	–	–	–	–
Maros	–	–	–	–
Pangkajene Dan Kepulauan	–	–	–	–
Barru	–	–	–	–
Bone	–	–	–	–
Soppeng	–	–	–	–
Wajo	–	–	–	–
Sidenreng Rappang	–	–	–	–
Pinrang	–	–	–	–
Enrekang	–	–	–	–
Luwu	–	–	–	–
Tana Toraja	–	–	–	–
Luwu Utara	–	–	–	–
Luwu Timur	–	–	–	–
Toraja Utara	–	–	–	–
Kota Makassar	–	–	–	–
Kota Parepare	–	–	–	–
Kota Palopo	–	–	–	–
Sulawesi Selatan	–	–	–	–

Lanjutan Tabel/*Continued Table 4.5.8*

Kabupaten/Kota <i>Regency/Municipality</i>	Tsunami <i>Tsunami</i>			
	Rusak Berat <i>Severly Damaged</i>	Rusak Sedang <i>Damaged</i>	Rusak Ringan <i>Lightly Damaged</i>	Terendam <i>Sumberged</i>
(1)	(6)	(7)	(8)	(9)
Kepulauan Selayar	–	–	–	–
Bulukumba	–	–	–	–
Bantaeng	–	–	–	–
Jeneponto	–	–	–	–
Takalar	–	–	–	–
Gowa	–	–	–	–
Sinjai	–	–	–	–
Maros	–	–	–	–
Pangkajene Dan Kepulauan	–	–	–	–
Barru	–	–	–	–
Bone	–	–	–	–
Soppeng	–	–	–	–
Wajo	–	–	–	–
Sidenreng Rappang	–	–	–	–
Pinrang	–	–	–	–
Enrekang	–	–	–	–
Luwu	–	–	–	–
Tana Toraja	–	–	–	–
Luwu Utara	–	–	–	–
Luwu Timur	–	–	–	–
Toraja Utara	–	–	–	–
Kota Makassar	–	–	–	–
Kota Parepare	–	–	–	–
Kota Palopo	–	–	–	–
Sulawesi Selatan	–	–	–	–

Lanjutan Tabel/Continued Table 4.5.8

Kabupaten/Kota Regency/Municipality	Gempa Bumi dan Tsunami Earthquake and Tsunami			
	Rusak Berat Severly Damaged	Rusak Sedang Damaged	Rusak Ringan Lightly Damaged	Terendam Summerged
(1)	(10)	(11)	(12)	(13)
Kepulauan Selayar	–	–	–	–
Bulukumba	–	–	–	–
Bantaeng	–	–	–	–
Jeneponto	–	–	–	–
Takalar	–	–	–	–
Gowa	–	–	–	–
Sinjai	–	–	–	–
Maros	–	–	–	–
Pangkajene Dan Kepulauan	–	–	–	–
Barru	–	–	–	–
Bone	–	–	–	–
Soppeng	–	–	–	–
Wajo	–	–	–	–
Sidenreng Rappang	–	–	–	–
Pinrang	–	–	–	–
Enrekang	–	–	–	–
Luwu	–	–	–	–
Tana Toraja	–	–	–	–
Luwu Utara	–	–	–	–
Luwu Timur	–	–	–	–
Toraja Utara	–	–	–	–
Kota Makassar	–	–	–	–
Kota Parepare	–	–	–	–
Kota Palopo	–	–	–	–
Sulawesi Selatan	–	–	–	–

Lanjutan Tabel/*Continued Table* 4.5.8

Kabupaten/Kota <i>Regency/Municipality</i>	Letusan Gunung Api <i>Volcanic Eruption</i>			
	Rusak Berat <i>Severly Damaged</i>	Rusak Sedang <i>Damaged</i>	Rusak Ringan <i>Lightly Damaged</i>	Terendam <i>Sumberged</i>
(1)	(14)	(15)	(16)	(17)
Kepulauan Selayar	–	–	–	–
Bulukumba	–	–	–	–
Bantaeng	–	–	–	–
Jeneponto	–	–	–	–
Takalar	–	–	–	–
Gowa	–	–	–	–
Sinjai	–	–	–	–
Maros	–	–	–	–
Pangkajene Dan Kepulauan	–	–	–	–
Barru	–	–	–	–
Bone	–	–	–	–
Soppeng	–	–	–	–
Wajo	–	–	–	–
Sidenreng Rappang	–	–	–	–
Pinrang	–	–	–	–
Enrekang	–	–	–	–
Luwu	–	–	–	–
Tana Toraja	–	–	–	–
Luwu Utara	–	–	–	–
Luwu Timur	–	–	–	–
Toraja Utara	–	–	–	–
Kota Makassar	–	–	–	–
Kota Parepare	–	–	–	–
Kota Palopo	–	–	–	–
Sulawesi Selatan	–	–	–	–

Lanjutan Tabel/Continued Table 4.5.8

Kabupaten/Kota Regency/Municipality	Tanah Longsor Landslide			
	Rusak Berat Severly Damaged	Rusak Sedang Damaged	Rusak Ringan Lightly Damaged	Terendam Sumberged
(1)	(18)	(19)	(20)	(21)
Kepulauan Selayar	–	–	3	–
Bulukumba	–	–	–	–
Bantaeng	–	–	–	–
Jeneponto	–	–	5	–
Takalar	–	–	–	–
Gowa	–	–	10	–
Sinjai	3	2	–	–
Maros	–	–	–	–
Pangkajene Dan Kepulauan	–	–	–	–
Barro	–	–	–	–
Bone	–	–	–	–
Soppeng	–	–	–	–
Wajo	–	–	–	–
Sidenreng Rappang	–	–	–	–
Pinrang	–	–	–	–
Enrekang	1	–	3	–
Luwu	–	–	–	–
Tana Toraja	7	1	–	–
Luwu Utara	–	–	–	–
Luwu Timur	–	–	–	–
Toraja Utara	–	–	–	–
Kota Makassar	–	–	–	–
Kota Parepare	–	–	–	–
Kota Palopo	–	–	–	–
Sulawesi Selatan	11	3	21	–

Lanjutan Tabel/*Continued Table* 4.5.8

Kabupaten/Kota <i>Regency/Municipality</i>	<i>Banjir Floods</i>			
	Rusak Berat Severly Damaged	Rusak Sedang Damaged	Rusak Ringan Lightly Damaged	Terendam Sumberged
(1)	(22)	(23)	(24)	(25)
Kepulauan Selayar	4	–	–	125
Bulukumba	–	–	–	350
Bantaeng	–	–	–	–
Jeneponto	9	–	23	–
Takalar	–	–	–	–
Gowa	–	–	–	–
Sinjai	–	–	1	–
Maros	–	–	–	–
Pangkajene Dan Kepulauan	–	–	–	–
Barru	–	–	–	4
Bone	–	–	–	–
Soppeng	–	–	–	8 578
Wajo	1	–	–	10 221
Sidenreng Rappang	–	–	–	–
Pinrang	–	–	–	1 845
Enrekang	25	–	–	305
Luwu	21	–	3	1 008
Tana Toraja	–	–	–	–
Luwu Utara	–	–	–	4 056
Luwu Timur	1	2	–	5
Toraja Utara	–	–	–	–
Kota Makassar	–	–	–	2 449
Kota Parepare	–	–	–	435
Kota Palopo	–	–	–	3 660
Sulawesi Selatan	61	2	27	33 041

Lanjutan Tabel/Continued Table 4.5.8

Kabupaten/Kota Regency/Municipality	Kekeringan Drought			
	Rusak Berat Severly Damaged	Rusak Sedang Damaged	Rusak Ringan Lightly Damaged	Terendam Submerged
(1)	(26)	(27)	(28)	(29)
Kepulauan Selayar	-	-	-	-
Bulukumba	-	-	-	-
Bantaeng	-	-	-	-
Jeneponto	-	-	-	-
Takalar	-	-	-	-
Gowa	-	-	-	-
Sinjai	-	-	-	-
Maros	-	-	-	-
Pangkajene Dan Kepulauan	-	-	-	-
Barro	-	-	-	-
Bone	-	-	-	-
Soppeng	-	-	-	-
Wajo	-	-	-	-
Sidenreng Rappang	-	-	-	-
Pinrang	-	-	-	-
Enrekang	-	-	-	-
Luwu	-	-	-	-
Tana Toraja	-	-	-	-
Luwu Utara	-	-	-	-
Luwu Timur	-	-	-	-
Toraja Utara	-	-	-	-
Kota Makassar	-	-	-	-
Kota Parepare	-	-	-	-
Kota Palopo	-	-	-	-
Sulawesi Selatan	-	-	-	-

Lanjutan Tabel/*Continued Table* 4.5.8

Kabupaten/Kota <i>Regency/Municipality</i>	Kebekaran Hutan dan Lahan <i>Forest and Land Fires</i>			
	Rusak Berat <i>Severly Damaged</i>	Rusak Sedang <i>Damaged</i>	Rusak Ringan <i>Lightly Damaged</i>	Terendam <i>Sumberged</i>
(1)	(30)	(31)	(32)	(33)
Kepulauan Selayar	–	–	–	–
Bulukumba	–	–	–	–
Bantaeng	–	–	–	–
Jeneponto	–	–	–	–
Takalar	–	–	–	–
Gowa	–	–	–	–
Sinjai	–	–	–	–
Maros	–	–	–	–
Pangkajene Dan Kepulauan	–	–	–	–
Barru	–	–	–	–
Bone	–	–	–	–
Soppeng	–	–	–	–
Wajo	–	–	–	–
Sidenreng Rappang	–	–	–	–
Pinrang	–	–	–	–
Enrekang	–	–	–	–
Luwu	–	–	–	–
Tana Toraja	–	–	–	–
Luwu Utara	–	–	–	–
Luwu Timur	–	–	–	–
Toraja Utara	–	–	–	–
Kota Makassar	–	–	–	–
Kota Parepare	–	–	–	–
Kota Palopo	–	–	–	–
Sulawesi Selatan	–	–	–	–

Lanjutan Tabel/Continued Table 4.5.8

Kabupaten/Kota Regency/Municipality	Cuaca Ekstrem Extreme Weather			
	Rusak Berat Severly Damaged	Rusak Sedang Damaged	Rusak Ringan Lightly Damaged	Terendam Sumberged
	(1)	(34)	(35)	(36)
Kepulauan Selayar	2	1	6	–
Bulukumba	–	1	5	–
Bantaeng	31	10	9	–
Jeneponto	9	22	15	–
Takalar	23	42	33	–
Gowa	1	9	31	–
Sinjai	19	11	29	–
Maros	53	–	108	–
Pangkajene Dan Kepulauan	2	1	1	–
Barru	–	–	–	–
Bone	14	13	21	–
Soppeng	–	–	–	–
Wajo	21	29	96	–
Sidenreng Rappang	16	19	122	–
Pinrang	5	3	4	–
Enrekang	2	3	7	–
Luwu	26	22	54	–
Tana Toraja	1	1	3	–
Luwu Utara	–	3	3	–
Luwu Timur	7	41	18	–
Toraja Utara	–	–	3	–
Kota Makassar	–	–	–	–
Kota Parepare	–	–	–	–
Kota Palopo	–	–	–	–
Sulawesi Selatan	232	231	568	–

Lanjutan Tabel/*Continued Table 4.5.8*

Kabupaten/Kota <i>Regency/Municipality</i>	Gelombang Pasang/Abrasi <i>Tidal Wave/Abrasion</i>			
	Rusak Berat <i>Severly Damaged</i>	Rusak Sedang <i>Damaged</i>	Rusak Ringan <i>Lightly Damaged</i>	Terendam <i>Sumberged</i>
	(1)	(38)	(39)	(40)
Kepulauan Selayar	–	–	–	–
Bulukumba	–	–	–	–
Bantaeng	–	–	–	–
Jeneponto	–	–	–	–
Takalar	–	–	–	–
Gowa	–	–	–	–
Sinjai	–	–	–	–
Maros	–	–	–	–
Pangkajene Dan Kepulauan	–	–	–	–
Barru	–	–	–	–
Bone	–	–	–	–
Soppeng	–	–	–	–
Wajo	–	–	–	–
Sidenreng Rappang	–	–	–	–
Pinrang	–	–	–	–
Enrekang	–	–	–	–
Luwu	–	–	–	–
Tana Toraja	–	–	–	–
Luwu Utara	–	–	–	–
Luwu Timur	–	–	–	–
Toraja Utara	–	–	–	–
Kota Makassar	–	–	–	–
Kota Parepare	–	–	–	–
Kota Palopo	–	–	–	–
Sulawesi Selatan	–	–	–	–

Catatan/*Note*: ...Sumber/*Source*: Badan Nasional Penanggulangan Bencana/*National Agency for Disaster Management*

Tabel
Table 4.5.9

**Jumlah Desa¹/Kelurahan yang Mengalami Bencana Alam²
Menurut Kabupaten/Kota di Provinsi Sulawesi Selatan,
2019–2021**
*Number of Villages¹ that Had Natural Disaster² by Regency/
Municipality in Sulawesi Selatan Province, 2019–2021*

Kabupaten/Kota Regency/Municipality	Banjir/Flood		
	2019	2020	2021
(1)	(2)	(3)	(4)
Kepulauan Selayar	1	4	9
Bulukumba	12	8	9
Bantaeng	5	2	11
Jeneponto	16	16	24
Takalar	11	5	10
Gowa	15	27	10
Sinjai	2	1	4
Maros	52	59	31
Pangkajene Dan Kepulauan	27	15	34
Barru	20	19	19
Bone	54	42	38
Soppeng	28	26	18
Wajo	75	75	102
Sidenreng Rappang	30	26	22
Pinrang	16	22	39
Enrekang	8	17	6
Luwu	58	51	66
Tana Toraja	1	7	3
Luwu Utara	59	68	65
Luwu Timur	50	44	33
Toraja Utara	1	2	–
Kota Makassar	16	8	16
Kota Parepare	4	6	9
Kota Palopo	2	5	7
Sulawesi Selatan	563	555	585

Lanjutan Tabel/*Continued Table* 4.5.9

Kabupaten/Kota <i>Regency/Municipality</i>	Gempa Bumi/ <i>Earthquake</i>		
	2019	2020	2021
(1)	(5)	(6)	(7)
Kepulauan Selayar	–	–	1
Bulukumba	–	2	–
Bantaeng	–	–	–
Jeneponto	–	–	–
Takalar	–	–	–
Gowa	–	–	–
Sinjai	–	–	–
Maros	–	–	–
Pangkajene Dan Kepulauan	–	–	–
Barru	–	–	–
Bone	5	–	–
Soppeng	–	–	–
Wajo	–	44	36
Sidenreng Rappang	–	1	–
Pinrang	23	1	19
Enrekang	1	1	10
Luwu	10	30	36
Tana Toraja	10	16	10
Luwu Utara	174	4	–
Luwu Timur	81	19	60
Toraja Utara	17	1	–
Kota Makassar	–	–	–
Kota Parepare	–	–	–
Kota Palopo	–	–	–
Sulawesi Selatan	321	119	172

Lanjutan Tabel/Continued Table 4.5.9

Kabupaten/Kota Regency/Municipality	Tanah Longsor/Landslide		
	2019	2020	2021
(1)	(8)	(9)	(10)
Kepulauan Selayar	4	5	4
Bulukumba	4	1	5
Bantaeng	4	4	12
Jeneponto	3	4	4
Takalar	–	–	–
Gowa	14	23	14
Sinjai	12	12	14
Maros	5	5	1
Pangkajene Dan Kepulauan	4	3	5
Barru	8	7	7
Bone	7	4	2
Soppeng	7	5	3
Wajo	3	2	2
Sidenreng Rappang	4	5	3
Pinrang	4	6	10
Enrekang	24	22	20
Luwu	31	30	32
Tana Toraja	20	65	39
Luwu Utara	18	14	5
Luwu Timur	8	8	5
Toraja Utara	25	40	17
Kota Makassar	–	–	–
Kota Parepare	6	5	8
Kota Palopo	–	3	6
Sulawesi Selatan	215	273	218

Catatan/Note: ¹ Desa pada tabel ini termasuk Unit Permukiman Transmigrasi (UPT) yang masih dibina oleh kementerian terkait dan nagari di Provinsi Sumatera Barat/Villages in this table are included in Transmigration Settlement Unit which is still fostered by the relevant ministries and the nagari in the Province of Sumatera Barat

Sumber/Source: ² Kejadian dalam setahun sebelum tahun pencacahan/Occurrence in the last one year before the enumeration year
BPS, Pendataan Potensi Desa (Podes)/BPS-Statistics Indonesia, Village Potential Data Collecting

Tabel
Table 4.5.10**Jumlah Keluarga Penerima Manfaat (KPM) dan Anggaran Bantuan Sosial Pangan Menurut Kabupaten/Kota di Provinsi Sulawesi Selatan, 2022**
Number of Beneficiary Family and Food Social Assistance Budget by Regency/Municipality in Sulawesi Selatan Province, 2022

Kabupaten/Kota Regency/Municipality	Jumlah Keluarga Penerima Manfaat (KPM) Number of Beneficiary Family		Jumlah Anggaran (rupiah) Budget Amount (rupiahs)	
	Rencana Planning	Realisasi Realization	Rencana Planning	Realisasi Realization
(1)	(2)	(3)	(4)	(5)
Kepulauan Selayar	79 278	67 523	27 087 600 000	24 199 200 000
Bulukumba	193 993	184 774	66 772 800 000	63 991 000 000
Bantaeng	92 589	81 764	31 836 000 000	29 195 000 000
Jeneponto	285 233	250 261	98 032 600 000	90 062 200 000
Takalar	244 586	237 004	84 312 000 000	82 175 600 000
Gowa	325 271	313 610	115 480 200 000	111 965 800 000
Sinjai	142 954	136 236	48 890 600 000	46 797 800 000
Maros	156 493	149 670	55 417 200 000	53 346 400 000
Pangkajene Dan Kepulauan	230 653	220 553	79 202 200 000	76 089 400 000
Barru	87 785	73 515	29 944 800 000	26 446 000 000
Bone	428 551	403 112	146 719 200 000	139 121 600 000
Soppeng	119 324	108 305	41 068 800 000	37 593 800 000
Wajo	205 224	189 810	70 038 200 000	65 358 600 000
Sidenreng Rappang	125 385	118 385	42 954 000 000	40 860 200 000
Pinrang	155 545	143 479	53 186 600 000	49 682 400 000
Enrekang	150 056	130 969	51 438 800 000	47 061 600 000
Luwu	257 361	246 673	88 991 000 000	85 753 800 000
Tana Toraja	140 956	129 689	48 422 000 000	45 124 800 000
Luwu Utara	159 453	135 531	55 263 800 000	49 341 600 000
Luwu Timur	74 011	71 254	44 395 400 000	42 744 800 000
Toraja Utara	147 770	137 196	50 611 600 000	47 758 400 000
Kota Makassar	282 827	245 311	96 971 600 000	88 523 200 000
Kota Parepare	50 473	44 107	17 274 800 000	15 803 600 000
Kota Palopo	51 525	48 758	18 223 600 000	17 423 200 000
Sulawesi Selatan	4 187 296	3 867 489	1 462 535 400 000	1 376 420 000 000

Catatan/Note: -

Sumber/Source: Kementerian Sosial/Ministry of Social Affairs

4.6 KEMISKINAN DAN PEMBANGUNAN MANUSIA POVERTY AND HUMAN DEVELOPMENT

Tabel 4.6.1 Garis Kemiskinan, Jumlah, dan Persentase Penduduk Miskin di Provinsi Sulawesi Selatan, 2016–2022
Table 4.6.1 Poverty Line, Number, and Percentage of Poor People in Sulawesi Selatan Province, 2016–2022

Tahun Year	Garis Kemiskinan (rupiah/kapita/bulan) Poverty Line (rupiah/capita/month)		Jumlah Penduduk Miskin (ribu) Number of Poor People (thousand)		
	Perkotaan Urban	Perdesaan Rural	Perkotaan Urban	Perdesaan Rural	Perkotaan+Perdesaan Urban+Rural
(1)	(2)	(3)	(4)	(5)	(6)
2016 Maret/March	281 676	263 674	149,13	657,9	807,03
2016 September/September	286 669	267 428	150,6	646,21	796,81
2017 Maret/March	296 644	274 434	153,56	659,51	813,07
2017 September/September	303 834	287 788	166,5	659,47	825,97
2018 Maret/March	314 549	299 917	167,93	624,7	792,63
2018 September/September	327 725	306 250	168,7	610,94	779,64
2019 Maret/March	338 997	322 223	170,1	597,69	767,8
2019 September/September	354 770	331 063	162,39	597,19	759,58
2020 Maret/March	363 361	339 743	173,8	603,03	776,83
2020 September/September	375 463	350 791	195,08	605,16	800,24
2021 Maret/March	389 804	358 330	191,50	593,48	784,98
2021 September/September	403 751	368 465	198,84	566,62	765,46
2022 Maret/March	419 172	383 414	208,53	568,91	777,44
2022 September/September	443 717	405 213	207,81	574,51	782,32

Lanjutan Tabel/Continued Table 4.6.1

Tahun Year		Persentase Penduduk Miskin Percentage of Poor People		
		Perkotaan Urban	Perdesaan Rural	Perkotaan+Perdesaan Urban+Rural
(1)	(7)	(8)	(9)	
2016	Maret/March	4,51	12,46	9,4
2016	September/September	4,47	12,3	9,24
2017	Maret/March	4,48	12,59	9,38
2017	September/September	4,76	12,65	9,48
2018	Maret/March	4,61	12,24	9,06
2018	September/September	4,48	12,15	8,87
2019	Maret/March	4,44	11,95	8,69
2019	September/September	4,22	11,9	8,56
2020	Maret/March	4,49	11,97	8,72
2020	September/September	4,92	12,25	8,99
2021	Maret/March	4,77	12,05	8,78
2021	September/September	4,89	11,55	8,53
2022	Maret/March	5,07	11,63	8,63
2022	September/September	4,98	11,81	8,66

Catatan/Note: -

Sumber/Source: BPS, Survei Sosial Ekonomi Nasional/BPS-Statistics Indonesia, National Socioeconomic Survey

Tabel 4.6.2 **Jumlah dan Persentase Penduduk Miskin Menurut Kabupaten/Kota di Provinsi Sulawesi Selatan, 2021 dan 2022**
Number and Percentage of Poor People by Regency/ Municipality in Sulawesi Selatan Province, 2021 and 2022

Kabupaten/Kota Regency/Municipality	Jumlah Penduduk Miskin (ribu)/Number of Poor People (thousand)		Persentase Penduduk Miskin Percentage of Poor People	
	2021	2022	2021	2022
(1)	(2)	(3)	(4)	(5)
Kepulauan Selayar	16,93	16,74	12,45	12,24
Bulukumba	31,31	31,29	7,43	7,39
Bantaeng	17,78	17,22	9,41	9,07
Jeneponto	52,35	50,59	14,28	13,73
Takalar	24,60	24,75	8,25	8,25
Gowa	58,66	57,96	7,54	7,36
Sinjai	21,69	21,67	8,84	8,8
Maros	34,11	33,9	9,57	9,43
Pangkajene Dan Kepulauan	48,40	47,53	14,28	13,92
Barru	15,18	14,73	8,68	8,4
Bone	79,64	80,34	10,52	10,58
Soppeng	17,27	17,21	7,53	7,49
Wajo	26,22	26,75	6,46	6,57
Sidenreng Rappang	15,25	15,56	5,04	5,11
Pinrang	33,51	33,64	8,81	8,79
Enrekang	26,13	26,15	12,47	12,39
Luwu	46,26	46,5	12,53	12,49
Tana Toraja	29,33	29,31	12,27	12,18
Luwu Utara	43,15	42,29	13,59	13,22
Luwu Timur	20,99	20,89	6,94	6,81
Toraja Utara	28,39	27,79	11,99	11,65
Kota Makassar	74,69	71,83	4,82	4,58
Kota Parepare	7,93	8,01	5,40	5,41
Kota Palopo	15,21	14,78	8,14	7,78
Sulawesi Selatan	784,98	777,44	8,78	8,63

Catatan/Note: -

Sumber/Source: BPS, Survei Sosial Ekonomi Nasional/BPS-Statistics Indonesia, National Socioeconomic Survey

Tabel
Table 4.6.3**Indeks Kedalaman Kemiskinan dan Indeks Keparahan
Kemiskinan Menurut Daerah di Provinsi Sulawesi Selatan,
2016–2022**
*Poverty Gap Index and Poverty Severity Index by Region in
Sulawesi Selatan Province, 2016–2022*

Tahun Year		Indeks Kedalaman Kemiskinan Poverty Gap Index		
		Perkotaan Urban	Perdesaan Rural	Perkotaan+ Perdesaan Urban+Rural
(1)		(2)	(3)	(4)
2016	Maret/March	0,65	2,56	1,83
2016	September/September	0,92	1,93	1,53
2017	Maret/March	0,81	2,32	1,72
2017	September/September	0,83	2,65	1,92
2018	Maret/March	0,83	2,07	1,55
2018	September/September	0,56	2,52	1,68
2019	Maret/March	0,63	2,07	1,45
2019	September/September	0,81	2,26	1,63
2020	Maret/March	0,69	2,168	1,53
2020	September/September	0,81	2,323	1,65
2021	Maret/March	0,79	2,06	1,49
2021	September/September	0,63	2,04	1,40
2022	Maret/March	0,76	1,87	1,36
2022	September/September	0,76	2,13	1,50

Lanjutan Tabel/Continued Table 4.6.3

Tahun Year		Indeks Keparahan Kemiskinan Poverty Severity Index		
		Perkotaan Urban	Perdesaan Rural	Perkotaan+ Perdesaan Urban+Rural
(1)		(2)	(3)	(4)
2016	Maret/March	0,16	0,79	0,55
2016	September/September	0,29	0,45	0,38
2017	Maret/March	0,2	0,63	0,46
2017	September/September	0,19	0,72	0,5
2018	Maret/March	0,22	0,5	0,38
2018	September/September	0,11	0,82	0,51
2019	Maret/March	0,13	0,51	0,34
2019	September/September	0,2	0,62	0,43
2020	Maret/March	0,16	0,57	0,39
2020	September/September	0,18	0,68	0,46
2021	Maret/March	0,18	0,53	0,37
2021	September/September	0,14	0,50	0,34
2022	Maret/March	0,18	0,43	0,32
2022	September/September	0,16	0,52	0,35

Catatan/Note: -

Sumber/Source: BPS, Survei Sosial Ekonomi Nasional/BPS-Statistics Indonesia, National Socioeconomic Survey

Tabel
Table 4.6.4**Karakteristik Rumah Tangga Miskin dan Rumah Tangga Tidak Miskin di Provinsi Sulawesi Selatan, 2021 dan 2022**
Characteristics of Poor and Non-Poor Households, 2021 and 2022

Karakteristik Rumah Tangga <i>Characteristics of Household</i>	Rumah Tangga Miskin <i>Poor Household</i>		
	2021		2022
	Maret <i>March</i>	September <i>September</i>	Maret <i>March</i>
	(1)	(2)	(3)
Rata-rata jumlah anggota rumah tangga (orang) <i>Number of household members (person)</i>	4,94
Persentase kepala rumah tangga wanita <i>Percentage of household headed by women</i>	22,42
Rata-rata usia kepala rumah tangga (tahun) <i>Average age of household head (years)</i>	51,63
Rata-rata lama sekolah kepala rumah tangga (tahun) <i>Mean years schooling of household head (years)</i>	5,57
Tingkat pendidikan kepala rumah tangga (%) <i>Education level of household head (%)</i>			
a. Tidak tamat SD/ <i>Not completed primary school</i>	39,95
b. SD/ <i>Primary school</i>	32,03
c. SMP/ <i>Junior high school</i>	11,92
d. SMA/ <i>Senior high school</i>	13,60
e. PT/ <i>University</i>	2,51
Sumber penghasilan utama rumah tangga (%) <i>Main source of income (%)</i>			
a. Tidak Bekerja/ <i>Unemployment</i>	21,17
b. Pertanian/ <i>Agriculture</i>	56,96
c. Industri/ <i>Manufacturing</i>	3,02
d. Lainnya/ <i>Others</i>	18,85

Lanjutan Tabel/*Continued Table* 4.6.4

Karakteristik Rumah Tangga <i>Characteristics of Household</i>	Rumah Tangga Tidak Miskin <i>Non-Poor Household</i>		
	2021		2022
	Maret <i>March</i>	September <i>September</i>	Maret <i>March</i>
	(1)	(5)	(6)
Rata-rata jumlah anggota rumah tangga (orang) <i>Number of household members (person)</i>	3,80
Persentase kepala rumah tangga wanita <i>Percentage of household headed by women</i>	17,19
Rata-rata usia kepala rumah tangga (tahun) <i>Average age of household head (years)</i>	49,44
Rata-rata lama sekolah kepala rumah tangga (tahun) <i>Mean years schooling of household head (years)</i>	8,42
Tingkat pendidikan kepala rumah tangga (%) <i>Education level of household head (%)</i>			
a. Tidak tamat SD/ <i>Not completed primary school</i>	21,79
b. SD/ <i>Primary school</i>	27,04
c. SMP/ <i>Junior high school</i>	13,52
d. SMA/ <i>Senior high school</i>	25,38
e. PT/ <i>University</i>	12,27
Sumber penghasilan utama rumah tangga (%) <i>Main source of income (%)</i>			
a. Tidak Bekerja/ <i>Unemployment</i>	15,88
b. Pertanian/ <i>Agriculture</i>	38,77
c. Industri/ <i>Manufacturing</i>	4,76
d. Lainnya/ <i>Others</i>	40,59

Catatan/*Note*: -Sumber/*Source*: BPS, Survei Sosial Ekonomi Nasional/*BPS-Statistics Indonesia, National Socioeconomic Survey*

Tabel
Table 4.6.5**Indeks Pembangunan Manusia Menurut Kabupaten/Kota
di Provinsi Sulawesi Selatan, 2017–2022**
*Human Development Index by Regency/Municipality in
Sulawesi Selatan Province, 2017–2022*

Kabupaten/Kota Regency/Municipality	2017	2018	2019	2020	2021	2022
(1)	(2)	(3)	(4)	(5)	(6)	(7)
Kepulauan Selayar	65,39	66,04	66,91	67,38	67,76	68,35
Bulukumba	67,08	67,70	68,28	68,99	69,62	70,34
Bantaeng	67,27	67,76	68,30	68,73	68,99	69,69
Jeneponto	62,67	63,33	64,00	64,26	64,56	65,13
Takalar	65,48	66,07	66,94	67,31	67,72	68,31
Gowa	68,33	68,87	69,66	70,14	70,29	70,99
Sinjai	65,80	66,24	67,05	67,60	67,75	68,33
Maros	68,42	68,94	69,50	69,86	70,41	71,00
Pangkajene Dan Kepulauan	67,25	67,71	68,29	68,72	69,21	69,79
Barru	69,56	70,05	70,60	71,00	71,13	71,53
Bone	64,16	65,04	65,67	66,06	66,40	67,01
Soppeng	66,67	67,60	68,26	68,67	68,99	69,70
Wajo	68,18	68,57	69,05	69,15	69,62	70,26
Sidenreng Rappang	69,84	70,60	71,05	71,21	71,54	72,06
Pinrang	69,90	70,62	71,12	71,26	71,45	71,97
Enrekang	71,44	72,15	72,66	72,76	72,91	73,39
Luwu	69,02	69,60	70,39	70,51	70,85	71,36
Tana Toraja	66,82	67,66	68,25	68,75	69,49	69,88
Luwu Utara	68,35	68,79	69,46	69,57	70,02	70,51
Luwu Timur	71,46	72,16	72,80	73,22	73,34	73,92
Toraja Utara	67,90	68,49	69,23	69,33	69,75	70,36
Kota Makassar	81,13	81,73	82,25	82,25	82,66	83,12
Kota Parepare	76,68	77,19	77,62	77,86	78,21	78,54
Kota Palopo	76,71	77,30	77,98	78,06	78,38	78,91
Sulawesi Selatan	70,34	70,90	71,66	71,93	72,24	72,82

Catatan/Note: -

Sumber/Source: BPS, Seri Publikasi Indeks Pembangunan Manusia/BPS-Statistics Indonesia, Series of Publication of Human Development Index

Tabel
Table 4.6.6**Umur Harapan Hidup Saat Lahir (UHH) Menurut
Kabupaten/Kota di Provinsi Sulawesi Selatan, 2017 - 2022
(Tahun)
Life Expectancy by Regency/Municipality in Sulawesi Selatan
Province, 2017 - 2022**

Kabupaten/Kota Regency/Municipality	2017	2018	2019	2020	2021	2022
(1)	(2)	(3)	(4)	(5)	(6)	(7)
Kepulauan Selayar	67,82	68,03	68,34	68,46	68,52	68,81
Bulukumba	66,96	67,27	67,69	67,92	68,10	68,51
Bantaeng	69,90	70,11	70,42	70,54	70,60	70,88
Jeneponto	65,65	65,89	66,24	66,39	66,49	66,81
Takalar	66,38	66,64	67,01	67,18	67,30	67,64
Gowa	69,95	70,11	70,37	70,43	70,45	70,70
Sinjai	66,61	66,83	67,17	67,30	67,38	67,68
Maros	68,60	68,74	68,98	69,02	69,04	69,28
Pangkajene Dan Kepulauan	65,86	66,12	66,49	66,66	66,78	67,12
Barru	68,30	68,60	68,91	69,02	69,07	69,35
Bone	66,22	66,50	66,88	67,07	67,21	67,57
Soppeng	68,72	69,02	69,43	69,65	69,81	70,20
Wajo	66,52	66,79	67,17	67,35	67,48	67,82
Sidenreng Rappang	68,82	69,15	69,59	69,83	70,01	70,41
Pinrang	68,68	68,98	69,39	69,61	69,77	70,15
Enrekang	70,38	70,55	70,83	70,91	70,93	71,17
Luwu	69,60	69,84	70,19	70,34	70,44	70,75
Tana Toraja	72,56	72,80	73,15	73,30	73,40	73,72
Luwu Utara	67,61	67,90	68,31	68,51	68,67	69,03
Luwu Timur	69,79	70,03	70,38	70,53	70,63	70,94
Toraja Utara	72,94	73,09	73,35	73,39	73,41	73,65
Kota Makassar	71,51	71,70	72,00	72,09	72,13	72,40
Kota Parepare	70,69	70,88	71,18	71,27	71,31	71,57
Kota Palopo	70,30	70,49	70,79	70,88	70,92	71,18
Sulawesi Selatan	69,84	70,08	70,43	70,57	70,66	70,97

Catatan/Note: -

Sumber/Source: BPS, Seri Publikasi Indeks Pembangunan Manusia/BPS-Statistics Indonesia, Series of Publication of Human Development Index

Tabel
Table 4.6.7**Harapan Lama Sekolah (HLS) Menurut Kabupaten/Kota di
Provinsi Sulawesi Selatan, 2017- 2022 (Tahun)**
**Old School Expectations by Regency/Municipality in
Sulawesi Selatan Province, 2017 - 2022**

Kabupaten/Kota Regency/Municipality	2017	2018	2019	2020	2021	2022
(1)	(2)	(3)	(4)	(5)	(6)	(7)
Kepulauan Selayar	12,45	12,46	12,48	12,65	12,66	12,67
Bulukumba	12,65	12,79	12,91	13,17	13,41	13,42
Bantaeng	11,99	12,01	12,03	12,04	12,05	12,30
Jeneponto	11,93	11,95	11,97	11,98	12,10	12,11
Takalar	12,21	12,22	12,25	12,41	12,42	12,48
Gowa	13,04	13,29	13,48	13,64	13,65	13,66
Sinjai	12,84	12,85	12,87	13,05	13,06	13,25
Maros	12,97	12,99	13,02	13,04	13,16	13,30
Pangkajene Dan Kepulauan	12,40	12,41	12,51	12,76	12,77	12,78
Barru	13,55	13,56	13,57	13,58	13,59	13,61
Bone	12,43	12,67	12,80	12,88	12,98	12,99
Soppeng	12,33	12,57	12,73	12,90	13,05	13,20
Wajo	13,09	13,11	13,13	13,14	13,15	13,30
Sidenreng Rappang	12,90	12,91	12,93	12,94	12,95	13,01
Pinrang	13,19	13,20	13,22	13,23	13,24	13,25
Enrekang	13,66	13,68	13,69	13,70	13,71	13,86
Luwu	13,28	13,30	13,32	13,33	13,39	13,40
Tana Toraja	13,25	13,50	13,58	13,80	13,86	13,87
Luwu Utara	12,38	12,39	12,42	12,43	12,57	12,58
Luwu Timur	12,79	12,81	12,82	12,83	12,84	13,00
Toraja Utara	13,34	13,35	13,37	13,38	13,39	13,41
Kota Makassar	15,18	15,55	15,56	15,57	15,58	15,59
Kota Parepare	14,46	14,47	14,49	14,50	14,51	14,52
Kota Palopo	15,05	15,06	15,07	15,08	15,09	15,10
Sulawesi Selatan	13,28	13,34	13,36	13,45	13,52	13,53

Catatan/Note: -

Sumber/Source: BPS, Seri Publikasi Indeks Pembangunan Manusia/BPS-Statistics Indonesia, Series of Publication of Human Development Index

Tabel 4.6.8 Rata-rata Lama Sekolah (RLS) Menurut Kabupaten/Kota di Provinsi Sulawesi Selatan, 2017 - 2022 (Tahun)
Average Length of Schooling by Regency/Municipality in Sulawesi Selatan Province, 2017 - 2022

Kabupaten/Kota Regency/Municipality	2017	2018	2019	2020	2021	2022
(1)	(2)	(3)	(4)	(5)	(6)	(7)
Kepulauan Selayar	7,18	7,4	7,63	7,88	8,08	8,09
Bulukumba	7,16	7,34	7,43	7,67	7,82	8,01
Bantaeng	6,45	6,47	6,48	6,72	6,77	6,81
Jeneponto	5,98	6,21	6,48	6,59	6,6	6,75
Takalar	6,77	6,91	7,18	7,29	7,49	7,64
Gowa	7,74	7,75	7,97	8,19	8,2	8,40
Sinjai	7,28	7,29	7,48	7,75	7,78	7,79
Maros	7,42	7,43	7,46	7,73	8,01	8,02
Pangkajene Dan Kepulauan	7,48	7,49	7,6	7,66	7,92	8,05
Barru	7,85	7,86	7,96	8,23	8,24	8,25
Bone	6,77	6,97	6,98	7,15	7,23	7,36
Soppeng	7,42	7,63	7,74	7,81	7,82	7,96
Wajo	6,78	6,79	6,8	6,81	7,05	7,16
Sidenreng Rappang	7,52	7,79	7,83	7,84	7,94	8,04
Pinrang	7,54	7,84	7,85	7,86	7,87	8,04
Enrekang	8,43	8,68	8,89	8,9	8,91	8,93
Luwu	7,89	7,97	8,15	8,24	8,35	8,48
Tana Toraja	7,93	7,94	8,02	8,26	8,51	8,52
Luwu Utara	7,52	7,53	7,78	7,79	7,86	7,87
Luwu Timur	8,2	8,45	8,54	8,8	8,81	8,92
Toraja Utara	7,73	7,76	7,92	7,96	8,25	8,26
Kota Makassar	11,08	11,09	11,2	11,21	11,43	11,55
Kota Parepare	10,09	10,29	10,3	10,45	10,65	10,66
Kota Palopo	10,33	10,51	10,75	10,76	10,94	11,09
Sulawesi Selatan	7,95	8,02	8,26	8,38	8,46	8,63

Catatan/Note: -

Sumber/Source: BPS, Seri Publikasi Indeks Pembangunan Manusia/BPS-Statistics Indonesia, Series of Publication of Human Development Index

Tabel
Table 4.6.9**Jumlah Jiwa dan Keluarga yang Tercatat pada Data Terpadu Kesejahteraan Sosial (DTKS) Menurut Kabupaten/Kota di Provinsi Sulawesi Selatan, 2022**
Number of Families by Regency/Municipality and Family Classification in Sulawesi Selatan Province, 2022

Kabupaten/Kota Regency/Municipality	Keluarga Families	Jiwa Inhabitant
(1)	(2)	(3)
Kepulauan Selayar	24 988	75 526
Bulukumba	67 338	181 002
Bantaeng	43 223	117 414
Jeneponto	98 693	285 279
Takalar	70 528	207 893
Gowa	133 552	404 024
Sinjai	45 788	138 295
Maros	60 715	192 346
Pangkajene Dan Kepulauan	74 709	227 244
Barru	30 187	89 034
Bone	199 627	597 850
Soppeng	46 981	133 063
Wajo	81 360	208 114
Sidenreng Rappang	50 687	144 495
Pinrang	62 921	183 316
Enrekang	49 282	162 947
Luwu	84 763	275 207
Tana Toraja	48 750	162 363
Luwu Utara	71 295	220 646
Luwu Timur	55 102	167 948
Toraja Utara	44 754	158 125
Kota Makassar	156 076	436 869
Kota Parepare	20 709	64 437
Kota Palopo	33 266	105 371
Sulawesi Selatan	1 655 294	4 938 808

Catatan/Note: -

Sumber/Source: Surat keputusan menteri sosial nomor 153/HUK/2022 tentang DTKS tanggal 4 agustus 2022
Decree of the Minister of Social Affairs number 153/HUK/2022 concerning DTKS dated 4 August 2022

Luas Kawasan Hutan Provinsi Sulawesi Selatan, 2022
Extent of Forest Area in Sulawesi Selatan, 2022

**Hutan
Lindung** 1.144,9
*Protection
Forest*
juta Ha
million Ha



**Hutan
Produksi
Tetap** 144,27
*Permanent
Production
Forest*
juta Ha
million Ha



**Hutan
Produksi
Terbatas** 476,02
*Limited
Production
Forest*
juta Ha
million Ha



**Hutan
Produksi
yang Dapat
Dikonversi** 14,84
*Convertible
Production
Forest*
juta Ha
million Ha



**Luas Total
Kawasan Hutan**
Total Forest Area

1.780,03 juta Ha/million Ha



PENJELASAN TEKNIS

1. Luas panen tanaman pangan adalah luas tanaman yang dipungut hasilnya setelah tanaman tersebut cukup umur dan hasilnya paling sedikit 11% dari keadaan normal. Khusus untuk jagung dan kedelai, luas tanaman yang dipanen adalah luas tanaman yang menghasilkan pipilan kering.
2. Luas panen tanaman hortikultura adalah luas tanaman sayuran, buah- buahan, biofarmaka, dan tanaman hias yang diambil hasilnya/dipanen pada periode pelaporan.
3. Luas panen untuk tanaman sayuran adalah luas tanaman yang dipanen sekaligus/habis/ dibongkar dan luas tanaman yang dipanen berkali-kali (lebih dari satu kali)/belum habis.
4. Data populasi ternak bersumber dari Direktorat Jenderal Peternakan dan Kesehatan Hewan Kementerian Pertanian, sedangkan jumlah pemotongan ternak merupakan hasil Survei Laporan Pemotongan Ternak. Pengumpulan data pemotongan ternak dilakukan secara lengkap setiap triwulan di seluruh Rumah Potong Hewan (RPH) dan Tempat Pemotongan Hewan (TPH) yang ada di Indonesia.
5. Data statistik perikanan merupakan data sekunder yang bersumber dari Direktorat

TECHNICAL NOTES

1. *Harvested area of food crops is the area of plants harvested after the plants are of sufficient age and the results are at least 11% of normal conditions. Especially for corn and soybeans, the harvested plant area is the area of dry-shelled plants.*
2. *Harvested area of horticulture is area which vegetable, fruit, medicinal and ornamental plant of crop harvested during the period of report.*
3. *Harvested area of vegetables is area of entirely plant harvested/ demolished and plant harvested several times/undemolished.*
4. *Data of domestic livestock population are obtain from the Directorate General of Livestock and Animal Health Service, while data on the number of animals slaughtered are based on the quarterly survey conducted by BPS.*
5. *Fishery Statistics are secondary data obtained from the Directorate General of Capture Fisheries and Directorate General of Aquaculture. Fishery statistics are categorized into capture fisheries and aquaculture. Capture fisheries are further classified into marine capture fisheries and inland open water capture fisheries. Aquaculture are further classified into several types of culture: marine culture, brackish water pond, fresh water pond, cage, floating net, and fish breeding in paddy fields.*

- Jenderal Perikanan Tangkap dan Direktorat Jenderal Budidaya. Statistik perikanan dibedakan atas data Perikanan Tangkap dan Perikanan Budidaya. Perikanan Tangkap diklasifikasikan atas penangkapan ikan di laut dan penangkapan ikan di perairan umum. Perikanan Budidaya diklasifikasikan atas jenis budidaya yaitu budidaya laut, tambak, kolam, karamba, jaring apung, dan sawah.
6. Hutan Konservasi adalah kawasan hutan dengan ciri khas tertentu, yang mempunyai fungsi pokok pengawetan keanekaragaman tumbuhan dan satwa serta ekosistemnya.
 7. Hutan Lindung adalah kawasan hutan yang mempunyai fungsi pokok sebagai perlindungan sistem penyangga kehidupan untuk mengatur tata air, mencegah banjir, mengendalikan erosi, mencegah intrusi air laut, dan memelihara kesuburan tanah.
 8. Hutan Produksi adalah kawasan hutan yang mempunyai fungsi pokok memproduksi hasil hutan. Hutan produksi terdiri dari Hutan Produksi Tetap (HP), Hutan Produksi Terbatas (HPT), dan Hutan Produksi yang dapat dikonversi.
6. *Conservation Forest is a forest area having specific characteristic established for the purposes of conservation of animal and plant species as well as their ecosystem.*
 7. *Protection Forest is a forest area designated to serve life support system, maintain hydrological system, prevent of flood, erosion control, seawater intrusion, and maintain soil fertility.*
 8. *Production Forest is a forest area designated mainly to promote sustainable forest production. Production forest is classified as permanent production forest, limited production forest, and convertible production forest.*

ULASAN

Luas panen tanaman padi di Sulawesi Selatan pada tahun 2022 seluas 1.042.107,35 ha dengan produksi padi 5.341.020,84 ton. Kabupaten Bone merupakan kabupaten dengan produksi tanaman pangan padi, jagung dan kedelai tertinggi. Produksi padi tertinggi berada di kabupaten Bone 894.709,77 ton.

Selain tanaman pangan, Sulawesi Selatan juga penghasil produksi tanaman hortikultura. Adapun rincian data produksi tanaman hortikultura di Sulawesi Selatan pada tahun 2022 yaitu 1.734.663 quintal bawang merah; 237.073 quintal cabai rawit ; 926.133 quintal kentang; 685.217 quintal kubis; dan 659.298 quintal tomat dan 471 quintal bawang putih. Produksi tanaman biofarmaka tahun 2022 yaitu 10.464.984 kg jahe; 3.059.302 kg laos; 232.415 kg kencur; 11.769.811 kg kunyit. Sementara untuk daerah penghasil tanaman hias terbanyak adalah Kota Makassar. Dengan rincian jenis tanaman hias Soka 5.965 pohon; Anggrek Pot 2.440 pohon; dan mawar 3.780 tangkai.

Tiga populasi ternak paling banyak di Sulawesi Selatan ialah sapi potong 108.780 ekor; 99.561 ekor babi dan 60.857 ekor kambing. Produksi daging unggas untuk ayam kampung 5.590.896 kg; ayam petelur 5.273.261 kg; ayam pedaging 132.352.982 kg; dan itik 1.023.475 kg.

Sementara untuk hasil perkebunan pada tahun 2022 di Sulawesi Selatan

DESCRIPTION

The harvested area of rice plants in Sulawesi Selatan in 2022 is 1,042,107,35 ha with a rice production of 5,341,020,84 tons. Bone Regency is the district with the highest production of rice, corn and soybean crops. The highest rice production is in Bone district 894,709,77 tons.

In addition to food crops, Sulawesi Selatan is also a producer of horticultural production. The detailed data on the production of horticultural crops in Sulawesi Selatan in 2022, namely 1,734,663 quintal shallots; 237,073 quintal of chilies/cayenne pepper; 926,133 quintal of potatoes; 685,217 quintal cabbage; and 659,298 quintal of tomatoes. Production of biopharmaca plants in 2022 is 10,464,984 kg of ginger; 3,059,302 kg of galanga; 233,415 kg of east Indian galanga; 11,769,811 kg of turmeric. As for the area which produces the most ornamental plants is Makassar Municipality. With details of Ixora ornamental plant types 5,965 trees; Potted Orchid 2,440 trees; and 3,780 stalks of roses.

The three most livestock populations in Sulawesi Selatan are 108,780 head of beef cattle; 99,561 head of pigs and 60,857 head of goats. Poultry meat production for native chickens 5,590,896 kg; laying hens 5,273,261 kg; broilers 132,352,982 kg; and ducks 1,023,475 kg.

Meanwhile, for plantation products in 2022 in Sulawesi Selatan, oil palm is 96,747 tons; coconuts 73,985 tons; 3,829 tons of rubber; coffee 30,007 tons; cacao

ialah kelapa sawit 96.747 ton; kelapa 73.985 ton; karet 3.829 ton; kopi 30.007 ton; kakao 89.242 ton; tebu 5.402 ton; dan tembakau 1.118 ton.

Produksi perikanan di provinsi Sulawesi Selatan didominasi dari perikanan tangkap. Dimana pada tahun 2021 mencapai 417.705 ton atau setara Rp. 12.176.757.000.

89,242 tons; sugar cane 5,402 tons; and tobacco 1,118 tons.

Fisheries production in the province of Sulawesi Selatan is dominated by capture fisheries. Where in 2021 it reached 417,705 tons or worth value of Rp. 12,176,757,000.

<https://sulsel.bps.go.id>

Gambar 5.1
Figures

Produksi Padi Menurut Kabupaten/Kota di Provinsi Sulawesi Selatan (Ton), 2022
Production of Paddy by Regency/Municipality in Sulawesi Selatan Province (Ton), 2022

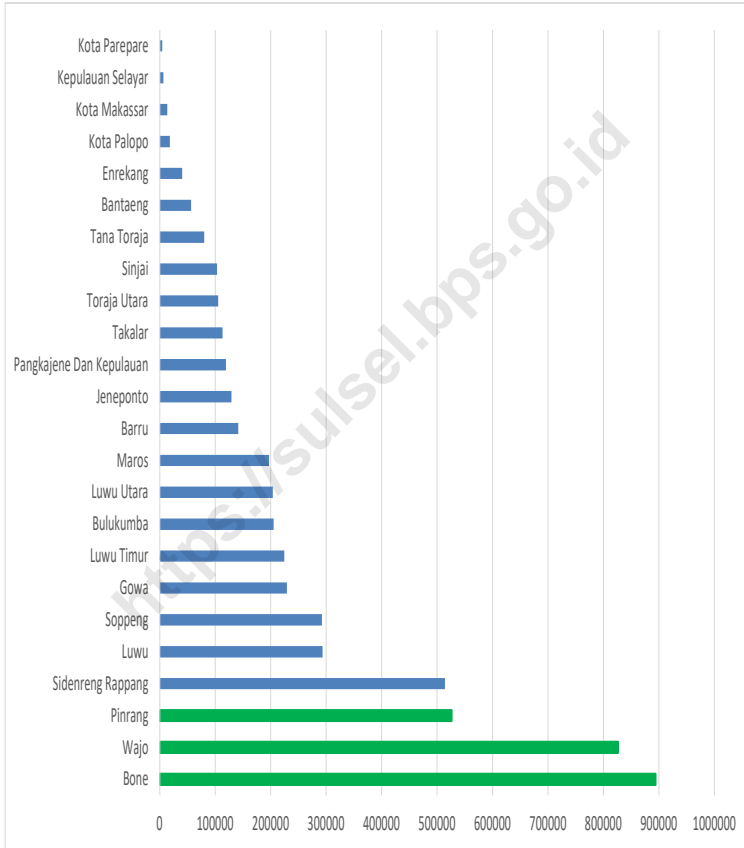

**5.1 TANAMAN PANGAN
FOOD CROPS**

Tabel 5.1.1 Luas Panen, Produktivitas, dan Produksi Padi¹ Menurut Kabupaten/Kota di Provinsi Sulawesi Selatan, 2021 dan 2022
Harvested Area, Productivity, and Production of Paddy¹ by Regency/Municipality in Sulawesi Selatan Province, 2021 and 2022

Kabupaten/Kota Regency/Municipality	Luas Panen (ha) Harvested Area (ha)		Produktivitas (ku/ha) Productivity (qu/ha)	
	2021	2022	2021	2022
(1)	(2)	(3)	(4)	(5)
Kepulauan Selayar	1 564,53	1 588,42	66,46	41,98
Bulukumba	42 698,90	42 399,53	49,20	48,44
Bantaeng	9 554,61	10 467,56	53,21	54,09
Jeneponto	29 017,89	27 504,63	56,25	46,98
Takalar	27 548,63	27 146,57	36,84	41,74
Gowa	49 583,27	49 755,94	47,97	46,08
Sinjai	22 661,98	22 650,23	45,75	45,57
Maros	40 228,86	40 290,88	51,27	48,91
Pangkajene Dan Kepulauan	26 419,25	26 838,34	48,34	44,46
Barru	21 621,61	23 298,47	57,16	60,81
Bone	165 259,93	186 307,80	48,91	48,02
Soppeng	47 465,84	51 131,88	56,70	57,18
Wajo	133 495,30	158 924,06	50,13	52,01
Sidenreng Rappang	89 434,42	90 652,88	53,67	56,72
Pinrang	91 595,91	88 904,58	60,41	59,27
Enrekang	8 523,93	8 490,39	47,63	47,66
Luwu	53 901,58	53 530,34	51,48	54,86
Tana Toraja	17 582,87	18 368,33	47,53	43,69
Luwu Utara	37 797,23	40 376,17	51,33	50,46
Luwu Timur	44 089,55	41 952,26	59,92	53,55
Toraja Utara	18 388,92	24 802,35	43,73	42,48
Kota Makassar	2 789,10	2 839,27	43,19	47,31
Kota Parepare	967,87	963,45	43,66	48,28
Kota Palopo	2 966,25	2 923,02	63,93	62,30
Sulawesi Selatan	985 158,23	1 042 107,35	51,67	51,25

Lanjutan Tabel/Continued Table 5.1.1

Kabupaten/Kota Regency/Municipality	Produksi (ton) Production (ton)	
	2021	2022
(1)	(6)	(7)
Kepulauan Selayar	10 397,50	6 667,70
Bulukumba	210 060,36	205 403,33
Bantaeng	50 843,87	56 614,30
Jeneponto	163 218,08	129 223,62
Takalar	101 500,65	113 315,47
Gowa	237 862,96	229 293,09
Sinjai	103 684,87	103 209,53
Maros	206 262,13	197 063,61
Pangkajene Dan Kepulauan	127 705,17	119 326,12
Barru	123 599,16	141 676,31
Bone	808 284,23	894 709,77
Soppeng	269 146,84	292 378,05
Wajo	669 203,75	826 517,76
Sidenreng Rappang	480 001,67	514 202,22
Pinrang	553 364,50	526 937,15
Enrekang	40 596,20	40 462,23
Luwu	277 479,98	293 691,33
Tana Toraja	83 573,95	80 242,58
Luwu Utara	194 020,20	203 751,02
Luwu Timur	264 187,69	224 672,87
Toraja Utara	80 409,25	105 366,77
Kota Makassar	12 046,39	13 433,47
Kota Parepare	4 225,57	4 651,32
Kota Palopo	18 962,26	18 211,22
Sulawesi Selatan	5 090 637,23	5 341 020,84

Catatan/Note: **2021**¹ Kualitas produksi gabah kering giling (GKG)/The production is in term of dry unhusked paddy
2022¹ Kualitas produksi gabah kering giling (GKG)/The production is in term of dry unhusked paddy
² Luas panen Oktober–Desember 2022 adalah angka potensi hasil KSA September 2022; produksi September–Desember 2022 dihitung berdasarkan rata-rata produktivitas September–Desember 2018–2021/Harvested area in October–December 2022 is a potential figure based on the ASF results in September 2022; production in September–December 2022 is calculated based on the average of productivity (yield of paddy) in September–December 2018–2021

Sumber/Source: BPS, Survei Kerangka Sampel Area (KSA) & Survei Ubinan/BPS-Statistics Indonesia, Area Sampling Frame (ASF) Survey & Crop-Cutting Survey

Tabel
Table 5.1.2

Produksi Padi dan Beras Menurut Kabupaten/Kota di Provinsi Sulawesi Selatan, 2021 dan 2022
Paddy and Rice Production by Regency/Municipality in Sulawesi Selatan Province, 2021 and 2022

Kabupaten/Kota Regency/Municipality	Produksi Padi ¹ (ton) Paddy Production ¹ (ton)		Produksi Beras (ton) Rice Production (ton)	
	2021	2022 ^x	2021	2022 ^x
(1)	(2)	(3)	(4)	(5)
Kepulauan Selayar	10 397,50	6 667,70	5 966,47	3 826,17
Bulukumba	210 060,36	205 403,33	120 540,27	117 867,88
Bantaeng	50 843,87	56 614,30	29 176,06	32 487,34
Jeneponto	163 218,08	129 223,62	93 660,48	74 153,21
Takalar	101 500,65	113 315,47	58 244,76	65 024,55
Gowa	237 862,96	229 293,09	136 494,42	131 576,71
Sinjai	103 684,87	103 209,53	59 498,14	59 225,38
Maros	206 262,13	197 063,61	118 360,70	113 082,26
Pangkajene Dan Kepulauan	127 705,17	119 326,12	73 281,86	68 473,66
Barru	123 599,16	141 676,31	70 925,70	81 299,00
Bone	808 284,23	894 709,77	463 822,86	513 417,00
Soppeng	269 146,84	292 378,05	154 446,23	167 777,15
Wajo	669 203,75	826 517,76	384 013,44	474 285,92
Sidenreng Rappang	480 001,67	514 202,22	275 442,41	295 067,94
Pinrang	553 364,50	526 937,15	317 540,67	302 375,71
Enrekang	40 596,20	40 462,23	23 295,57	23 218,71
Luwu	277 479,98	293 691,33	159 228,10	168 530,77
Tana Toraja	83 573,95	80 242,58	47 957,76	46 046,09
Luwu Utara	194 020,20	203 751,02	111 335,84	116 919,76
Luwu Timur	264 187,69	224 672,87	151 600,50	128 925,46
Toraja Utara	80 409,25	105 366,77	46 141,75	60 463,28
Kota Makassar	12 046,39	13 433,47	6 912,67	7 708,60
Kota Parepare	4 225,57	4 651,32	2 424,79	2 669,09
Kota Palopo	18 962,26	18 211,22	10 881,23	10 450,25
Sulawesi Selatan	5 090 637,23	5 341 020,84	2 921 192,68	3 064 871,89

Catatan/Note:

2021¹ Kualitas produksi gabah kering giling (GKG)/The production is in term of dry unhusked paddy

2022¹ Kualitas produksi gabah kering giling (GKG)/The production is in term of dry unhusked paddy

² Luas panen Oktober–Desember 2022 adalah angka potensi hasil KSA September 2022; produksi September–Desember 2022 dihitung berdasarkan

rata-rata produktivitas September–Desember 2018–2021/Harvested area in October–December 2022 is a potential figure based on the ASF results in September 2022; production in September–December 2022 is calculated based on the average of productivity (yield of paddy) in September–December 2018–2021

Sumber/Source:

BPS, Survei Kerangka Sampel Area (KSA) & Survei Ubinan/BPS-Statistics Indonesia, Area Sampling Frame (ASF) Survey & Crop-Cutting Survey

Tabel
Table 5.1.3**Produksi Jagung¹ dan Kedelai² Menurut Kabupaten/Kota
di Provinsi Sulawesi Selatan, 2015**
**Production of Maize¹ and Soybeans² by Regency/
Municipality in Sulawesi Selatan Province, 2015**

Kabupaten/Kota Regency/Municipality	Produksi Jagung(ton) Maize Production (ton)	Produksi Kedelai (ton) Soybeans Production (ton)
(1)	(2)	(3)
Kepulauan Selayar	8 562,00	...
Bulukumba	102 824,00	2 629,00
Bantaeng	138 915,00	127,00
Jeneponto	271 074,00	2 005,00
Takalar	18 015,00	2 367,00
Gowa	224 079,00	7 310,00
Sinjai	13 340,00	...
Maros	5 483,00	4 298,00
Pangkajene Dan Kepulauan	3 564,00	857,00
Barru	2 682,00	...
Bone	290 960,00	29 398,00
Soppeng	41 127,00	4 947,00
Wajo	133 369,00	11 517,00
Sidenreng Rappang	58 634,00	181,00
Pinrang	83 169,00	881,00
Enrekang	44 604,00	60,00
Luwu	10 408,00	263,00
Tana Toraja	5 099,00	246,00
Luwu Utara	36 309,00	5,00
Luwu Timur	24 755,00	59,00
Toraja Utara	4 562,00	19,00
Kota Makassar	45,00	23,00
Kota Parepare	2 097,00	...
Kota Palopo	4 737,00	...
Sulawesi Selatan	1 528 413,00	67 192,00

Catatan/Note: ¹ Kualitas produksi jagung pipilan kering/*The production form is dry loose maize*

² Kualitas produksi kedelai biji kering/*The production form is dry shells soybean*

Sumber/Source: BPS, Laporan Statistik Pertanian (SP) Tanaman Pangan/BPS-Statistics Indonesia, Agriculture Statistic Report of Food Crops

**5.2 HORTIKULTURA
HORTICULTURE**

Tabel 5.2.1 Luas Panen Tanaman Sayuran Menurut Kabupaten/Kota dan Jenis Tanaman di Provinsi Sulawesi Selatan, 2021 dan 2022
Harvested Area of Vegetables by Regency/Municipality and Kind of Plant in Sulawesi Selatan Province, 2021 and 2022

Kabupaten/Kota Regency/Municipality	Bawang Daun/ Scallion (ha/ ha)		Bawang Merah/ Shallots (ha/ ha)	
	2021	2022	2021	2022
(1)	(2)	(3)	(4)	(5)
Kepulauan Selayar	-	-	18	21
Bulukumba	4	12	2	1
Bantaeng	73	97	2 211	2 182
Jeneponto	53	45	571	506
Takalar	-	-	29	15
Gowa	2 312	2 699	71	53
Sinjai	40	44	31	11
Maros	-	-	6	2
Pangkajene Dan Kepulauan	-	-	4	3
Barru	-	-	27	5
Bone	1	12	312	315
Soppeng	0	0	59	46
Wajo	-	-	10	3
Sidenreng Rappang	-	-	-	-
Pinrang	6	5	17	14
Enrekang	890	2 356	13 887	9 877
Luwu	5	4	39	6
Tana Toraja	89	105	14	2
Luwu Utara	79	106	15	14
Luwu Timur	9	14	3	-
Toraja Utara	193	6	15	1
Kota Makassar	-	-	-	-
Kota Parepare	-	-	-	-
Kota Palopo	-	-	-	-
Sulawesi Selatan	3 754	5 506	17 340	13 075

Lanjutan Tabel/*Continued Table* 5.2.1

Kabupaten/Kota <i>Regency/Municipality</i>	Bawang Putih/ <i>Garlic</i> (ha/ ha)		Bayam/ <i>Spinach</i> (ha/ ha)	
	2021	2022	2021	2022
(1)	(6)	(7)	(8)	(9)
Kepulauan Selayar	-	-	11	16
Bulukumba	-	-	47	59
Bantaeng	2	3	15	12
Jeneponto	-	-	32	42
Takalar	-	-	74	51
Gowa	-	-	310	175
Sinjai	20	1	14	-
Maros	-	-	15	29
Pangkajene Dan Kepulauan	-	-	141	115
Barru	-	1	9	6
Bone	-	-	374	375
Soppeng	-	-	24	6
Wajo	-	-	74	77
Sidenreng Rappang	-	-	43	41
Pinrang	-	-	11	8
Enrekang	9	-	66	59
Luwu	-	-	121	121
Tana Toraja	-	-	113	181
Luwu Utara	-	-	296	275
Luwu Timur	-	-	64	80
Toraja Utara	3	-	214	2
Kota Makassar	-	-	49	95
Kota Parepare	-	-	27	26
Kota Palopo	-	-	214	161
Sulawesi Selatan	34	5	2 357	2 012

Lanjutan Tabel/Continued Table 5.2.1

Kabupaten/Kota Regency/Municipality	Buncis/ <i>string bean</i> (ha/ ha)		Cabai Rawit/ <i>Chili/Cayenne</i> Pepper (ha/ ha)	
	2021	2022	2021	2022
(1)	(10)	(11)	(12)	(13)
Kepulauan Selayar	1	1	49	62
Bulukumba	9	3	86	84
Bantaeng	57	82	75	68
Jeneponto	21	25	960	917
Takalar	-	-	255	167
Gowa	130	128	545	574
Sinjai	29	16	40	31
Maros	10	10	45	43
Pangkajene Dan Kepulauan	-	-	75	80
Barru	-	-	26	21
Bone	27	22	368	375
Soppeng	-	-	39	102
Wajo	-	-	481	799
Sidenreng Rappang	-	-	284	332
Pinrang	8	13	131	123
Enrekang	237	178	601	840
Luwu	4	4	165	185
Tana Toraja	45	66	71	80
Luwu Utara	6	16	202	238
Luwu Timur	2	1	77	92
Toraja Utara	135	3	166	4
Kota Makassar	-	-	21	23
Kota Parepare	-	-	5	6
Kota Palopo	1	1	16	13
Sulawesi Selatan	720	569	4 782	5 260

Lanjutan Tabel/Continued Table 5.2.1

Kabupaten/Kota Regency/Municipality	Kacang Panjang/ Long Beans (ha/ ha)		Kangkung/ Water Spinach (ha/ ha)	
	2021	2022	2021	2022
(1)	(14)	(15)	(16)	(17)
Kepulauan Selayar	37	29	75	54
Bulukumba	64	87	117	150
Bantaeng	21	27	24	23
Jeneponto	30	27	39	58
Takalar	39	53	108	127
Gowa	266	191	425	233
Sinjai	33	11	29	7
Maros	42	46	67	104
Pangkajene Dan Kepulauan	108	103	160	136
Barru	39	35	17	18
Bone	410	410	503	517
Soppeng	1	4	7	2
Wajo	105	108	111	116
Sidenreng Rappang	99	98	60	69
Pinrang	16	16	49	34
Enrekang	67	49	109	99
Luwu	116	107	137	150
Tana Toraja	80	88	210	287
Luwu Utara	129	111	274	291
Luwu Timur	55	67	118	152
Toraja Utara	190	5	307	16
Kota Makassar	6	10	122	173
Kota Parepare	4	4	46	41
Kota Palopo	18	11	229	149
Sulawesi Selatan	1 975	1 694	3 344	3 004

Lanjutan Tabel/Continued Table 5.2.1

Kabupaten/Kota Regency/Municipality	Kembang Kol/ Cauliflower (ha/ha)		Kentang/Potato (ha/ha)"		Ketimun/Cucumber (ha/ha)	
	2021	2022	2021	2022	2021	2022
(1)	(18)	(19)	(20)	(21)	(22)	(23)
Kepulauan Selayar	0	-	-	-	32	26
Bulukumba	-	-	-	-	35	32
Bantaeng	7	9	1 065	1 003	42	60
Jeneponto	-	-	81	64	31	49
Takalar	-	-	-	-	6	7
Gowa	113	126	2 202	3 949	237	212
Sinjai	-	-	21	45	15	6
Maros	-	-	-	-	19	42
Pangkajene Dan Kepulauan	-	-	-	-	79	64
Barru	-	-	-	-	5	1
Bone	-	-	-	-	100	103
Soppeng	-	-	-	-	0	1
Wajo	-	-	-	-	58	67
Sidenreng Rappang	-	-	-	-	11	16
Pinrang	-	-	-	-	30	31
Enrekang	12	56	10	15	2	-
Luwu	-	-	-	-	37	37
Tana Toraja	-	-	26	21	16	42
Luwu Utara	10	4	5	4	60	57
Luwu Timur	-	-	-	-	13	20
Toraja Utara	1	-	5	-	54	3
Kota Makassar	-	-	-	-	1	3
Kota Parepare	-	-	-	-	-	-
Kota Palopo	-	-	-	-	16	44
Sulawesi Selatan	143	195	3 415	5 101	899	922

Lanjutan Tabel/Continued Table 5.2.1

Kabupaten/Kota Regency/Municipality	Kubis/ Cabbage (ha/ha)		Labu Siam/Chayote (ha/ha)		Melon/ Melon (ha/ha)	
	2021	2022	2021	2022	2021	2022
(1)	(24)	(25)	(26)	(27)	(28)	(29)
Kepulauan Selayar	-	-	40	-	2	-
Bulukumba	-	0	13	2	2	-
Bantaeng	591	575	32	39	-	-
Jeneponto	132	120	22	22	-	-
Takalar	-	-	4	-	9	7
Gowa	931	1866	161	148	-	-
Sinjai	21	18	7	7	1	2
Maros	-	-	7	5	-	-
Pangkajene Dan Kepulauan	-	-	-	-	-	-
Barru	-	-	-	-	7	4
Bone	2	-	23	21	1	1
Soppeng	-	0	-	-	-	-
Wajo	-	-	-	-	-	-
Sidenreng Rappang	-	-	-	-	-	-
Pinrang	-	-	4	4	14	44
Enrekang	1 338	2 716	27	17	-	-
Luwu	3	4	17	16	7	11
Tana Toraja	36	41	40	49	-	-
Luwu Utara	16	14	25	18	4	-
Luwu Timur	-	-	-	-	1	15
Toraja Utara	-	1	113	7	-	-
Kota Makassar	-	-	1	-	1	1
Kota Parepare	-	-	-	-	-	-
Kota Palopo	1	-	-	1	-	-
Sulawesi Selatan	3 070	5 354	535	355	47	85

Lanjutan Tabel/Continued Table 5.2.1

Kabupaten/Kota Regency/Municipality	Paprika/ Bell Pepper (ha/ ha)		Petai/Sawi/ Chinese Cabbage/mustard green (ha/ ha)		Semangka/ Water Melon (ha/ ha)	
	2021	2022	2021	2022	2021	2022
(1)	(30)	(31)	(32)	(33)	(34)	(35)
Kepulauan Selayar	-	-	12	9	2	0
Bulukumba	-	-	10	12	34	37
Bantaeng	-	-	202	362	-	-
Jeneponto	-	-	205	207	42	28
Takalar	-	-	36	59	59	80
Gowa	-	-	358	380	91	61
Sinjai	-	-	26	27	2	-
Maros	-	-	10	6	42	41
Pangkajene Dan Kepulauan	-	-	21	34	1	2
Barru	-	-	5	4	232	161
Bone	-	-	282	289	32	8
Soppeng	-	-	2	1	-	0
Wajo	-	-	40	22	5	338
Sidenreng Rappang	-	-	45	52	-	30
Pinrang	-	-	11	15	25	34
Enrekang	-	-	108	95	-	-
Luwu	-	-	33	21	19	35
Tana Toraja	-	-	230	284	-	-
Luwu Utara	-	2	104	64	70	58
Luwu Timur	-	-	66	81	11	26
Toraja Utara	-	-	286	21	-	-
Kota Makassar	-	-	89	127	3	3
Kota Parepare	-	-	36	36	-	1
Kota Palopo	-	-	55	36	-	-
Sulawesi Selatan	-	2	2 270	2 242	670	943

Lanjutan Tabel/*Continued Table* 5.2.1

Kabupaten/Kota <i>Regency/Municipality</i>	Stroberi/ <i>Strawberry</i> (ha/ ha)		Terung/ <i>Eggplant</i> (ha/ ha)		Tomat/ <i>Tomato</i> (ha/ ha)	
	2021	2022	2021	2022	2021	2022
(1)	(36)	(37)	(38)	(39)	(40)	(41)
Kepulauan Selayar	1	1	51	49	26	23
Bulukumba	-	-	58	63	9	23
Bantaeng	2	2	38	56	95	87
Jeneponto	-	-	28	26	82	78
Takalar	-	-	21	29	2	4
Gowa	18	7	135	133	731	723
Sinjai	-	-	14	8	39	44
Maros	-	-	20	12	52	20
Pangkajene Dan Kepulauan	-	-	90	72	71	51
Barru	-	-	22	22	11	1
Bone	-	-	402	406	397	404
Soppeng	-	-	11	5	14	9
Wajo	-	-	87	88	58	79
Sidenreng Rappang	-	-	30	29	31	33
Pinrang	-	-	18	28	17	45
Enrekang	-	-	61	73	1510	2646
Luwu	-	-	95	101	86	77
Tana Toraja	-	-	44	59	77	106
Luwu Utara	-	-	127	114	119	110
Luwu Timur	-	-	45	45	53	46
Toraja Utara	-	-	125	4	138	4
Kota Makassar	-	-	3	10	2	3
Kota Parepare	-	-	2	1	1	-
Kota Palopo	-	-	18	15	6	8
Sulawesi Selatan	21	10	1 543	1 446	3 626	4 623

Lanjutan Tabel/Continued Table 5.2.1

Kabupaten/Kota Regency/Municipality	Wortel/ Carrot (ha/ ha)		Cabai Besar/TW/Teropong/ Chili/Big chili (ha/ ha)	
	2021	2022	2021	2022
(1)	(42)	(43)	(44)	(45)
Kepulauan Selayar	-	-	10	1
Bulukumba	-	0	34	45
Bantaeng	875	810	111	117
Jeneponto	97	78	205	219
Takalar	-	-	8	3
Gowa	1 859	4 949	262	249
Sinjai	43	84	12	3
Maros	-	-	139	76
Pangkajene Dan Kepulauan	1	-	42	27
Barru	-	-	14	1
Bone	-	-	409	404
Soppeng	-	-	33	21
Wajo	-	-	54	35
Sidenreng Rappang	-	-	55	49
Pinrang	-	-	111	39
Enrekang	239	46	452	562
Luwu	-	-	19	4
Tana Toraja	19	20	26	23
Luwu Utara	6	3	10	6
Luwu Timur	-	-	6	7
Toraja Utara	4	1	129	3
Kota Makassar	-	-	-	-
Kota Parepare	-	-	-	-
Kota Palopo	-	-	-	-
Sulawesi Selatan	3 143	5 991	2 141	1 894

Lanjutan Tabel/*Continued Table* 5.2.1

Kabupaten/Kota Regency/Municipality	Cabai Keriting / Chili/Curly chili (ha/ ha)		Jamur Tiram / King Oyster Mushrooms (m ² / m ²)	
	2021	2022	2021	2022
(1)	(46)	(47)	(48)	(49)
Kepulauan Selayar	2	0	-	-
Bulukumba	1	1	1 780	1 275
Bantaeng	17	42	-	-
Jeneponto	24	46	-	-
Takalar	1	4	-	-
Gowa	92	165	-	-
Sinjai	72	87	1	1
Maros	-	-	2 408	1
Pangkajene Dan Kepulauan	-	6	509	169
Barru	-	-	-	-
Bone	7	18	-	-
Soppeng	0	0	-	74
Wajo	-	-	-	-
Sidenreng Rappang	-	-	-	-
Pinrang	2	3	499	475
Enrekang	62	170	5	4
Luwu	3	3	2	1 040
Tana Toraja	3	-	-	-
Luwu Utara	1	-	-	-
Luwu Timur	-	-	-	-
Toraja Utara	7	0	115	140
Kota Makassar	29	21	-	-
Kota Parepare	-	-	-	-
Kota Palopo	-	-	-	-
Sulawesi Selatan	323	566	5 319	3 179

Catatan/Note: Angka Sementara

Sumber/Source: BPS, Statistik Pertanian Hortikultura SPH/ BPS-Statistics Indonesia, Agricultural Statistic for Horticulture SPH

Lanjutan Tabel/Continued Table 5.2.1

Kabupaten/Kota Regency/Municipality	Jamur Merang / Straw Mushrooms (m ² /m ²)		Jamur Lainnya (m ² /m ²)	
	2021	2022	2021	2022
(1)	(50)	(51)	(52)	(53)
Kepulauan Selayar	-	-	-	-
Bulukumba	-	-	-	-
Bantaeng	-	-	-	-
Jeneponto	-	-	-	-
Takalar	-	-	-	-
Gowa	-	-	-	-
Sinjai	-	-	3	-
Maros	-	-	-	-
Pangkajene Dan Kepulauan	-	-	-	-
Barru	-	-	-	-
Bone	-	-	-	-
Soppeng	-	-	-	-
Wajo	-	-	-	-
Sidenreng Rappang	-	-	-	-
Pinrang	-	-	-	-
Enrekang	-	-	-	-
Luwu	-	-	-	-
Tana Toraja	-	-	-	-
Luwu Utara	-	-	-	-
Luwu Timur	-	-	-	-
Toraja Utara	1	-	-	-
Kota Makassar	-	-	-	-
Kota Parepare	-	-	-	-
Kota Palopo	-	-	-	-
Sulawesi Selatan	1	-	3	-

Catatan/Note: -

Sumber/Source: BPS, Statistik Pertanian Hortikultura SPH/ BPS-Statistics Indonesia, Agricultural Statistic for Horticulture SPH

Tabel
Table 5.2.2**Produksi Tanaman Sayuran Menurut Kabupaten/Kota dan Jenis Tanaman di Provinsi Sulawesi Selatan, 2021 dan 2022****Production of Vegetables by Regency/Municipality and Kind of Plant in Sulawesi Selatan Province, 2021 dan 2022**

Kabupaten/Kota Regency/Municipality	Bawang Daun/ Scallion (kw/ qui)		Bawang Merah/ Shallots (kw/ qui)	
	2021	2022	2021	2022
(1)	(2)	(3)	(4)	(5)
Kepulauan Selayar	-	-	1 409	1 283
Bulukumba	25	327	55	96
Bantaeng	6 220	7 470	229 132	184 278
Jeneponto	2 987	2 525	47 773	43 994
Takalar	-	-	1 660	1 492
Gowa	299 778	399 022	2 635	1 681
Sinjai	3 910	1 260	826	1 075
Maros	-	-	380	7
Pangkajene Dan Kepulauan	-	-	150	125
Barru	-	-	2 200	600
Bone	42	470	27 560	27 934
Soppeng	2	9	3 006	2 353
Wajo	-	-	89	60
Sidenreng Rappang	-	-	-	-
Pinrang	459	428	1 558	1 221
Enrekang	55 723	54 810	1 509 113	1 466 900
Luwu	48	106	2 298	254
Tana Toraja	3 805	3 838	721	140
Luwu Utara	3 164	5 031	895	1 168
Luwu Timur	38	54	98	-
Toraja Utara	5 832	21	537	1
Kota Makassar	-	-	-	-
Kota Parepare	-	-	-	-
Kota Palopo	-	-	-	-
Sulawesi Selatan	382 033	475 370	1 832 095	1 734 663

Lanjutan Tabel/Continued Table 5.2.2

Kabupaten/Kota Regency/Municipality	Bawang Putih/ Garlic (kw/ qui)		Bayam/ Spinach (kw/ qui)	
	2021	2022	2021	2022
(1)	(6)	(7)	(8)	(9)
Kepulauan Selayar	-	-	42	78
Bulukumba	-	-	1 175	765
Bantaeng	2	11	590	563
Jeneponto	-	-	1 010	958
Takalar	-	-	2 182	1 788
Gowa	-	-	14 195	7 115
Sinjai	21	1	39	-
Maros	-	-	286	118
Pangkajene Dan Kepulauan	-	-	1 608	1 355
Barru	-	2	64	31
Bone	-	-	12 467	12 689
Soppeng	-	-	1 175	80
Wajo	-	-	453	344
Sidenreng Rappang	-	-	831	755
Pinrang	-	-	414	302
Enrekang	380	-	3 330	2 775
Luwu	-	-	1 038	964
Tana Toraja	-	-	5 079	9 220
Luwu Utara	-	-	6 144	7 407
Luwu Timur	-	-	1 158	1 387
Toraja Utara	68	-	7 931	5
Kota Makassar	-	-	3 360	3 972
Kota Parepare	-	-	155	157
Kota Palopo	-	-	1 695	1 112
Sulawesi Selatan	471	14	66 421	53 940

Lanjutan Tabel/Continued Table 5.2.2

Kabupaten/Kota Regency/Municipality	Buncis/ string bean (kw/ qui)		Cabai Rawit/ Chili/Cayenne Pepper (kw/ qui)	
	2021	2022	2021	2022
(1)	(10)	(11)	(12)	(13)
Kepulauan Selayar	2	2	390	784
Bulukumba	114	24	3 030	5 462
Bantaeng	7 722	9 824	11 115	7 657
Jeneponto	1 194	1 119	30 751	26 523
Takalar	-	-	18 717	6 401
Gowa	11 440	10 775	25 699	18 574
Sinjai	1 411	662	1 858	2 314
Maros	287	342	4 824	1 314
Pangkajene Dan Kepulauan	-	-	1 059	667
Barru	-	-	377	473
Bone	1 134	1 222	14 246	14 928
Soppeng	-	-	2 685	5 334
Wajo	-	-	38 351	30 972
Sidenreng Rappang	-	-	9 409	14 054
Pinrang	1 398	2 084	9 509	7 195
Enrekang	36 367	23 511	46 059	56 938
Luwu	259	105	2 871	3 591
Tana Toraja	4 816	3 207	6 654	2 791
Luwu Utara	301	1 214	18 840	27 989
Luwu Timur	10	4	993	1 115
Toraja Utara	6 725	19	12 369	69
Kota Makassar	-	-	3 680	1 593
Kota Parepare	-	-	52	74
Kota Palopo	30	1	696	262
Sulawesi Selatan	73 210	54 115	264 232	237 073

Lanjutan Tabel/Continued Table 5.2.2

Kabupaten/Kota Regency/Municipality	Kacang Panjang/ Long Beans (kw/ qui)		Kangkung/ Water Spinach (kw/ qui)	
	2021	2022	2021	2022
(1)	(14)	(15)	(16)	(17)
Kepulauan Selayar	371	242	287	217
Bulukumba	2 440	2 343	4 483	4 019
Bantaeng	2 065	1 902	986	1 295
Jeneponto	1 470	1 258	1 209	1 317
Takalar	9 692	1 809	8 181	3 627
Gowa	42 058	29 480	33 059	18 425
Sinjai	548	199	389	170
Maros	3 600	3 329	3 777	3 235
Pangkajene Dan Kepulauan	1 073	1 296	1 349	1 526
Barru	455	509	116	99
Bone	18 573	18 519	17 702	18 025
Soppeng	25	347	187	141
Wajo	1 575	811	796	604
Sidenreng Rappang	4 820	5 093	1 318	1 677
Pinrang	1 837	1 875	4 754	3 224
Enrekang	8 195	7 610	16 234	13 640
Luwu	1 090	768	917	1 026
Tana Toraja	8 299	2 679	13 042	17 465
Luwu Utara	8 384	9 581	10 233	12 539
Luwu Timur	1 027	1 143	2 884	3 089
Toraja Utara	10 588	40	12 031	42
Kota Makassar	550	1 530	6 108	3 937
Kota Parepare	18	8	300	249
Kota Palopo	234	268	1 982	945
Sulawesi Selatan	128 986	92 638	142 322	110 532

Lanjutan Tabel/Continued Table 5.2.2

Kabupaten/Kota Regency/Municipality	Kembang Kol/ Cauliflower (kw/ qui)		Kentang/ Potato (kw/ qui)		Ketimun/ Cucumber (kw/ qui)	
	2021	2022	2021	2022	2021	2022
(1)	(18)	(19)	(20)	(21)	(22)	(23)
Kepulauan Selayar	1	-	-	-	310	266
Bulukumba	-	-	-	-	1 824	2 064
Bantaeng	515	985	227 492	161 480	13 291	24 240
Jeneponto	-	-	5 828	5 767	1 859	1 979
Takalar	-	-	-	-	615	150
Gowa	14 834	17 938	469 861	752 563	41 484	35 442
Sinjai	-	-	2 960	2 540	1 147	1 383
Maros	-	-	-	-	411	3 430
Pangkajene Dan Kepulauan	-	-	-	-	1 891	815
Barru	-	-	-	-	99	10
Bone	-	-	-	-	2 516	2 868
Soppeng	-	-	-	-	64	63
Wajo	-	-	-	-	370	326
Sidenreng Rappang	-	-	-	-	614	833
Pinrang	-	-	-	-	5 265	5 436
Enrekang	564	8 850	896	2 800	300	-
Luwu	-	-	-	-	556	353
Tana Toraja	-	-	3 481	821	1 635	2 465
Luwu Utara	388	159	166	163	5 706	8 173
Luwu Timur	-	-	-	-	274	325
Toraja Utara	70	-	142	-	3 394	13
Kota Makassar	-	-	-	-	50	300
Kota Parepare	-	-	-	-	-	-
Kota Palopo	-	-	-	-	368	457
Sulawesi Selatan	16 371	27 932	710 826	926 133	84 041	91 390

Lanjutan Tabel/Continued Table 5.2.2

Kabupaten/Kota Regency/Municipality	Kubis/ Cabbage (kw/ qui)		Labu Siam/ Chayote (kw/ qui)		Melon/ Melon (kw/ qui)	
	2021	2022	2021	2022	2021	2022
(1)	(24)	(25)	(26)	(27)	(28)	(29)
Kepulauan Selayar	-	-	1 466	-	2	-
Bulukumba	-	20	450	208	275	-
Bantaeng	106 975	114 005	27 623	25 340	-	-
Jeneponto	11 289	10 111	1 067	1 060	-	-
Takalar	-	-	1 930	-	810	51
Gowa	117 091	240 705	48 831	61 915	-	-
Sinjai	2 715	1 520	2 059	1 053	5	100
Maros	-	-	67	900	-	-
Pangkajene Dan Kepulauan	-	-	-	-	-	-
Barru	-	-	-	-	448	290
Bone	601	-	921	919	34	32
Soppeng	-	5	-	-	-	-
Wajo	-	-	-	-	-	-
Sidenreng Rappang	-	-	-	-	-	-
Pinrang	-	-	281	228	2 721	9 068
Enrekang	356 406	315 684	24 020	13 022	-	-
Luwu	230	153	781	385	109	67
Tana Toraja	2 516	2 218	6 187	2 595	-	-
Luwu Utara	854	795	2 662	2 721	62	-
Luwu Timur	-	-	-	-	100	86
Toraja Utara	-	1	16 228	77	-	-
Kota Makassar	-	-	50	-	120	120
Kota Parepare	-	-	-	-	-	-
Kota Palopo	5	-	-	7	-	-
Sulawesi Selatan	598 682	685 217	134 623	110 430	4 685	9 814

Lanjutan Tabel/*Continued Table* 5.2.2

Kabupaten/Kota <i>Regency/Municipality</i>	Paprika/ Bell Pepper <i>(kw/ qui)</i>		Petsai/Sawi/ Chinese Cabbage/mustard green <i>(kw/ qui)</i>		Semangka/ Water Melon <i>(kw/ qui)</i>	
	2021	2022	2021	2022	2021	2022
(1)	(30)	(31)	(32)	(33)	(34)	(35)
Kepulauan Selayar	-	-	72	57	2	5
Bulukumba	-	-	68	657	865	4 646
Bantaeng	-	-	38 151	71 000	-	-
Jeneponto	-	-	10 365	10 576	663	471
Takalar	-	-	1 915	1 189	10 593	10 069
Gowa	-	-	37 325	40 905	1 770	2 945
Sinjai	-	-	1 529	1 529	11	-
Maros	-	-	1 063	989	4 599	7 360
Pangkajene Dan Kepulauan	-	-	725	507	15	16
Barru	-	-	20	16	28 126	16 467
Bone	-	-	10 294	10 558	1 070	262
Soppeng	-	-	260	70	-	7
Wajo	-	-	926	420	456	2 124
Sidenreng Rappang	-	-	534	576	-	940
Pinrang	-	-	1 342	1 968	4 393	6 227
Enrekang	-	-	14 629	11 325	-	-
Luwu	-	-	611	243	998	247
Tana Toraja	-	-	13 367	13 781	-	-
Luwu Utara	-	116	6 283	3 779	7 252	7 642
Luwu Timur	-	-	1 948	2 104	2 175	2 239
Toraja Utara	-	-	9 450	47	-	-
Kota Makassar	-	-	4 458	4 712	360	420
Kota Parepare	-	-	117	105	-	380
Kota Palopo	-	-	451	274	-	-
Sulawesi Selatan	-	116	155 901	177 387	63 348	62 467

Lanjutan Tabel/Continued Table 5.2.2

Kabupaten/Kota Regency/Municipality	Stroberi/ Strawberry (kw/ qui)		Terung/ Eggplant (kw/ qui)		Tomat/ Tomato (kw/ qui)	
	2021	2022	2021	2022	2021	2022
(1)	(36)	(37)	(38)	(39)	(40)	(41)
Kepulauan Selayar	6	2	275	231	186	228
Bulukumba	-	-	3 289	5 592	455	624
Bantaeng	17	10	13 479	25 497	35 754	28 645
Jeneponto	-	-	1 444	1 221	4 216	3 951
Takalar	-	-	3 441	1 498	10	159
Gowa	640	125	20 346	16 716	212 324	229 191
Sinjai	-	-	143	1 403	3 807	3 648
Maros	-	-	2 306	672	14 417	1 779
Pangkajene Dan Kepulauan	-	-	1 100	987	695	539
Barru	-	-	713	832	158	8
Bone	-	-	14 926	16 833	15 171	15 197
Soppeng	-	-	940	521	1 267	451
Wajo	-	-	709	1 061	820	1 074
Sidenreng Rappang	-	-	1 510	1 778	1 882	1 776
Pinrang	-	-	1 080	1 895	2 963	8 528
Enrekang	-	-	15 503	16 600	308 842	340 897
Luwu	-	-	1 535	1 264	1 216	904
Tana Toraja	-	-	5 846	2 273	6 429	6 077
Luwu Utara	-	-	13 614	14 695	13 678	14 377
Luwu Timur	-	-	851	879	974	806
Toraja Utara	-	-	9 153	22	8 156	6
Kota Makassar	-	-	300	956	85	300
Kota Parepare	-	-	36	16	8	-
Kota Palopo	-	-	475	271	217	136
Sulawesi Selatan	663	137	113 014	113 712	633 730	659 298

Lanjutan Tabel/Continued Table 5.2.2

Kabupaten/Kota Regency/Municipality	Wortel/ Carrot (kw/ qui)		Cabai Besar/TW/ Teropong / Chili/Big chili (kw/ qui)		Cabai Keriting/ Chili/ Curly chili (kw/ qui)	
	2021	2022	2021	2022	2021	2022
(1)	(42)	(43)	(44)	(45)	(46)	(47)
Kepulauan Selayar	-	-	87	23	6	0
Bulukumba	-	3	1 452	2 262	7	37
Bantaeng	173 940	147 795	20 367	16 494	3 098	7 145
Jeneponto	8 454	6 603	8 587	7 461	1 085	1 517
Takalar	-	-	355	66	32	101
Gowa	224 863	541 548	10 755	7 297	3 005	6 215
Sinjai	4 590	2 332	190	224	3 737	3 628
Maros	-	-	17 674	4 294	-	-
Pangkajene Dan Kepulauan	1	-	546	313	-	36
Barru	-	-	101	2	-	-
Bone	-	-	16 754	17 320	361	907
Soppeng	-	-	1 977	775	6	9
Wajo	-	-	2 982	947	-	-
Sidenreng Rappang	-	-	1 704	1 551	-	-
Pinrang	-	-	12 024	4 400	180	303
Enrekang	28 339	1 640	52 088	69 974	2 838	10 966
Luwu	-	-	212	55	27	26
Tana Toraja	1 465	1 515	2 565	1 410	320	-
Luwu Utara	129	99	467	355	11	-
Luwu Timur	-	-	49	78	-	-
Toraja Utara	309	1	8 379	31	270	1
Kota Makassar	-	-	-	-	3 920	1 852
Kota Parepare	-	-	-	-	-	-
Kota Palopo	-	-	-	-	-	-
Sulawesi Selatan	442 090	701 535	159 314	135 332	18 903	32 743

Lanjutan Tabel/Continued Table 5.2.2

Kabupaten/Kota Regency/Municipality	Jamur Tiram / King Oyster Mushrooms (kg/ kg)		Jamur Merang / Straw Mushrooms (kg/ kg)		Jamur Lainnya (kg/ kg)	
	2021	2022	2021	2022	2021	2022
(1)	(48)	(49)	(50)	(51)	(52)	(53)
Kepulauan Selayar	-	-	-	-	-	-
Bulukumba	489	541	-	-	-	-
Bantaeng	-	-	-	-	-	-
Jeneponto	-	-	-	-	-	-
Takalar	-	-	-	-	-	-
Gowa	-	-	-	-	-	-
Sinjai	1	2	-	-	1	-
Maros	1 441	4	-	-	-	-
Pangkajene Dan Kepulauan	258	157	-	-	-	-
Barru	-	-	-	-	-	-
Bone	-	-	-	-	-	-
Soppeng	-	24	-	-	-	-
Wajo	-	-	-	-	-	-
Sidenreng Rappang	-	-	-	-	-	-
Pinrang	152	126	-	-	-	-
Enrekang	19	16	-	-	-	-
Luwu	1	61	-	-	-	-
Tana Toraja	-	-	-	-	-	-
Luwu Utara	-	-	-	-	-	-
Luwu Timur	-	-	-	-	-	-
Toraja Utara	48	11	1	-	-	-
Kota Makassar	-	-	-	-	-	-
Kota Parepare	-	-	-	-	-	-
Kota Palopo	-	-	-	-	-	-
Sulawesi Selatan	2 409	941	1	-	1	-

Catatan/Note: Angka Sementara

Sumber/Source: BPS, Statistik Pertanian Hortikultura SPH/ BPS-Statistics Indonesia, Agricultural Statistic for Horticulture SPH

Tabel
Table 5.2.3

**Luas Panen Tanaman Sayuran dan Buah–Buahan Semusim
Menurut Jenis Tanaman di Provinsi Sulawesi Selatan,
2020–2022**

***Harvested Area of Seasonal Vegetables and Fruits by Kind
of Plant in Sulawesi Selatan Province, 2020–2022***

Jenis Tanaman <i>Kind of Plants</i>	Satuan <i>Unit</i>	2020	2021	2022
(1)	(2)	(3)	(4)	(5)
Bawang Daun/ <i>Scallion</i>	ha	...	3 754	5 506
Bawang Merah/ <i>Shallots</i>	ha	...	17 340	13 075
Bawang Putih/ <i>Garlic</i>	ha	...	34	5
Bayam/ <i>Spinach</i>	ha	...	2 357	2 012
Buncis/ <i>String Bean</i>	ha	...	720	569
Cabai Rawit/ <i>Chili/Cayenne Pepper</i>	ha	...	4 782	5 260
Kacang Panjang/ <i>Long Beans</i>	ha	...	1 975	1 694
Kangkung/ <i>Water Spinach</i>	ha	...	3 344	3 004
Kembang Kol/ <i>Cauliflower</i>	ha	...	143	195
Kentang/ <i>Potato</i>	ha	...	3 415	5 101
Ketimun/ <i>Cucumber</i>	ha	...	899	922
Kubis/ <i>Cabbage</i>	ha	...	3 070	5 354
Labu Siam/ <i>Chayote</i>	ha	...	535	355
Melon/ <i>Melon</i>	ha	...	47	85
Paprika/ <i>Bell Pepper</i>	ha	...	-	2
Petsai/Sawi/ <i>Chinese Cabbage/ Mustard Green</i>	ha	...	2 270	2 242
Semangka/ <i>Watermelon</i>	ha	...	670	943
Stroberi/ <i>Strawberry</i>	ha	...	21	10
Terung/ <i>Eggplant</i>	ha	...	1 543	1 446
Tomat/ <i>Tomato</i>	ha	...	3 626	4 623
Wortel/ <i>Carrot</i>	ha	...	3 143	5 991
Cabai Besar/TW/Teropong/ <i>Chili/ Big chili</i>	ha	...	2 141	1 894
Cabai Keriting / <i>Chili/Curlly chili</i>	ha	...	323	566
Jamur Tiram/ <i>King Oyster Mushroom</i>	m ²	...	5 319	3 179
Jamur Merang/ <i>Straw Mushroom</i>	m ²	...	1	-
Jamur Lainnya/ <i>Mushroom</i>	m ²	...	3	-

Catatan/Note: Angka Sementara

Sumber/Source: BPS, Statistik Pertanian Hortikultura SPH/ *BPS-Statistics Indonesia, Agricultural Statistic for Horticulture SPH*

Tabel 5.2.4 **Produksi Tanaman Sayuran dan Buah–Buahan Semusim Menurut Jenis Tanaman di Provinsi Sulawesi Selatan, 2020–2022**
Production of Seasonal Vegetables and Fruits by Kind of Plant in Sulawesi Selatan Province, 2020–2022

Jenis Tanaman <i>Kind of Plants</i>	Satuan <i>Unit</i>	2020	2021	2022
(1)	(2)	(2)	(3)	(4)
Bawang Daun/ <i>Scallion</i>	<i>kw/ qui</i>	...	382 033	475 370
Bawang Merah/ <i>Shallots</i>	<i>kw/ qui</i>	...	1 832 095	1 734 663
Bawang Putih/ <i>Garlic</i>	<i>kw/ qui</i>	...	471	14
Bayam/ <i>Spinach</i>	<i>kw/ qui</i>	...	66 421	53 940
Buncis/ <i>String Bean</i>	<i>kw/ qui</i>	...	73 210	54 115
Cabai Rawit/ <i>Chili/Cayenne Pepper</i>	<i>kw/ qui</i>	...	264 232	237 073
Kacang Panjang/ <i>Long Beans</i>	<i>kw/ qui</i>	...	128 986	92 638
Kangkung/ <i>Water Spinach</i>	<i>kw/ qui</i>	...	142 322	110 532
Kembang Kol/ <i>Cauliflower</i>	<i>kw/ qui</i>	...	16 371	27 932
Kentang/ <i>Potato</i>	<i>kw/ qui</i>	...	710 826	926 133
Ketimun/ <i>Cucumber</i>	<i>kw/ qui</i>	...	84 041	91 390
Kubis/ <i>Cabbage</i>	<i>kw/ qui</i>	...	598 682	685 217
Labu Siam/ <i>Chayote</i>	<i>kw/ qui</i>	...	134 623	110 430
Melon/ <i>Melon</i>	<i>kw/ qui</i>	...	4 685	9 814
Paprika/ <i>Bell Pepper</i>	<i>kw/ qui</i>	...	-	116
Petsai/Sawi/ <i>Chinese Cabbage/ Mustard Green</i>	<i>kw/ qui</i>	...	155 901	177 387
Semangka/ <i>Watermelon</i>	<i>kw/ qui</i>	...	63 348	62 467
Stroberi/ <i>Strawberry</i>	<i>kw/ qui</i>	...	663	137
Terung/ <i>Eggplant</i>	<i>kw/ qui</i>	...	113 014	113 712
Tomat/ <i>Tomato</i>	<i>kw/ qui</i>	...	633 730	659 298
Wortel/ <i>Carrot</i>	<i>kw/ qui</i>	...	442 090	701 535
Cabai Besar/TW/Teropong/ <i>Chili/ Big chili</i>	<i>kw/ qui</i>	...	159 314	135 332
Cabai Keriting / <i>Chili/Curlly chili</i>	<i>kw/ qui</i>	...	18 903	32 743
Jamur Tiram/ <i>King Oyster Mushroom</i>	<i>kg</i>	...	2 409	941
Jamur Merang/ <i>Straw Mushroom</i>	<i>kg</i>	...	1	-
Jamur Lainnya/ <i>Mushroom</i>	<i>kg</i>	...	1	-

Catatan/Note: Angka Sementara
 Sumber/Source: BPS, Statistik Pertanian Hortikultura SPH/ BPS-Statistics Indonesia, Agricultural Statistic for Horticulture SPH

Tabel
Table 5.2.5

**Luas Panen Tanaman Biofarmaka Menurut Kabupaten/
Kota dan Jenis Tanaman di Provinsi Sulawesi Selatan,
2021 dan 2022**
*Harvested Area of Medicinal Plants by Regency/
Municipality and Kind of Plant in Sulawesi Selatan Province,
2021 and 2022*

Kabupaten/Kota Regency/Municipality	Jahe/ Ginger (m ² /m ²)		Kapulaga/ Java Cardamom (m ² /m ²)		Keji Beling/ Verbenaceae (m ² /m ²)	
	2021	2022	2021	2022	2021	2022
(1)	(2)	(3)	(4)	(5)	(6)	(7)
Kepulauan Selayar	177	230	-	-
Bulukumba	69 470	31 538	-	-
Bantaeng	1 103	350	-	-
Jeneponto	75 260	50 575	-	-
Takalar	150	4 025	-	-
Gowa	66 334	48 077	-	-
Sinjai	569	3 107	-	-
Maros	10 453 282	730 767	-	-
Pangkajene Dan Kepulauan	227 205	177 969	-	-
Barro	9	1	-	-
Bone	3 473 197	1 709 334	-	-
Soppeng	58 075	24 355	-	-
Wajo	4 076	2 089	-	-
Sidenreng Rappang	27 868	22 127	-	-
Pinrang	50 701	73 004	-	-
Enrekang	386 917	258 654	-	-
Luwu	30 318	130 312	-	-
Tana Toraja	14 073	13 781	-	-
Luwu Utara	6 167	6 684	275	3
Luwu Timur	794	754	10	3
Toraja Utara	178 756	7	14	-
Kota Makassar	258	42	-	-
Kota Parepare	-	-	-	-
Kota Palopo	19 700	9 540	-	-
Sulawesi Selatan	15 144 459	3 297 322	299	6

Lanjutan Tabel/Continued Table 5.2.5

Kabupaten/Kota Regency/Municipality	Kencur/ East Indian Galangal (m ² /m ²)		Kunyit/ Turmeric (m ² /m ²)		Laos/Lengkuas/ Galanga (m ² /m ²)	
	2021	2022	2021	2022	2021	2022
(1)	(8)	(9)	(10)	(11)	(12)	(13)
Kepulauan Selayar	152	142	316	370	316	353
Bulukumba	86	78	24 888	8 195	53 441	5 035
Bantaeng	-	-	593	287	710	163
Jeneponto	44 725	44 560	66 850	56 285	-	-
Takalar	-	-	100	1 110	100	130
Gowa	8 953	17 570	98 525	104 867	35 831	60 317
Sinjai	-	-	433	687	311	2 167
Maros	1 041	951	26 702	14 599	221 777	218 387
Pangkajene Dan Kepulauan	60	65	4 936	6 012	2 933	75 661
Barru	54	40	5	-	80	35
Bone	11 008	17 682	2 052 722	2 341 338	277 626	392 259
Soppeng	50 652	26 425	18 832	6 080	11 310	8 320
Wajo	316	260	610	1 168	22 541	2 208
Sidenreng Rappang	397	201	2 804	2 725	1 740	1 713
Pinrang	100	-	984	725	5 048	5 558
Enrekang	70	60	86 455	84 400	50 645	53 220
Luwu	-	10	9 237	4 617	2 603	2 902
Tana Toraja	1	-	1 493	1 242	3 477	3 546
Luwu Utara	2 624	2 022	6 318	3 388	1 529	2 997
Luwu Timur	84	97	395	247	667	606
Toraja Utara	413	-	3 459	1	93 767	31
Kota Makassar	39	11	139	29	92	25
Kota Parepare	-	-	45 000	20 000	-	-
Kota Palopo	-	-	-	-	1 575	6 950
Sulawesi Selatan	120 775	110 174	2 451 796	2 658 372	788 119	842 583

Lanjutan Tabel/Continued Table 5.2.5

Kabupaten/Kota Regency/Municipality	Lempuyang/ Zingiber Aromaticum (m ² / m ²)		Lidah Buaya/ Aloevera (m ² / m ²)		Mahkota Dewa/ Phaleria Macrocarpa (pohon/ tree)	
	2021	2022	2021	2022	2021	2022
(1)	(14)	(15)	(16)	(17)	(18)	(19)
Kepulauan Selayar	45	20	20	5	-	-
Bulukumba	-	-	-	-	-	-
Bantaeng	10	-	-	-	-	-
Jeneponto	-	-	-	-	-	-
Takalar	-	-	-	-	-	-
Gowa	108	-	-	-	-	-
Sinjai	-	-	-	-	-	-
Maros	5 001	5 000	-	50	25	-
Pangkajene Dan Kepulauan	800	2 200	-	70	-	-
Barru	2	-	-	-	-	-
Bone	-	-	-	-	-	-
Soppeng	-	-	-	-	-	-
Wajo	2	2	-	-	-	-
Sidenreng Rappang	150	50	-	-	-	-
Pinrang	-	-	-	-	-	-
Enrekang	-	-	-	-	-	-
Luwu	1	-	-	-	-	-
Tana Toraja	5	-	6	2	7	4
Luwu Utara	714	1 560	634	565	377	380
Luwu Timur	21	11	-	-	-	-
Toraja Utara	385	-	183	-	262	-
Kota Makassar	30	-	54	-	2	-
Kota Parepare	-	-	-	-	-	-
Kota Palopo	-	-	-	-	-	-
Sulawesi Selatan	7 274	8 843	897	692	673	384

Lanjutan Tabel/Continued Table 5.2.5

Kabupaten/Kota Regency/Municipality	Mengkudu/Pace/ Indian Mulberry (pohon/tree)		Sambiloto/ King of Bitter (m2/ m2)		Temuireng/ Black Turmeric (m2/ m2)	
	2021	2022	2021	2022	2021	2022
(1)	(20)	(21)	(22)	(23)	(24)	(25)
Kepulauan Selayar	-	300	10	-	40	20
Bulukumba	-	-	-	-	-	-
Bantaeng	-	-	-	-	-	-
Jeneponto	-	-	-	-	-	-
Takalar	-	-	-	-	-	-
Gowa	-	-	-	-	-	-
Sinjai	-	-	-	-	-	-
Maros	10	13	2 009	3	11	2
Pangkajene Dan Kepulauan	-	1 118	50	770	-	-
Barru	1	1	-	-	-	-
Bone	-	-	-	-	-	-
Soppeng	-	-	-	-	-	-
Wajo	-	-	-	-	-	-
Sidenreng Rappang	-	-	-	-	-	-
Pinrang	-	-	-	-	-	-
Enrekang	-	-	-	-	-	-
Luwu	-	-	-	-	-	-
Tana Toraja	8	2	-	-	16	11
Luwu Utara	778	628	513	592	9	30
Luwu Timur	-	-	-	5	10	5
Toraja Utara	123	-	208	-	199	-
Kota Makassar	24	5	43	5	-	-
Kota Parepare	-	-	-	-	-	-
Kota Palopo	-	-	-	6 500	-	-
Sulawesi Selatan	944	2 067	2 833	7 875	285	68

Lanjutan Tabel/Continued Table 5.2.5

Kabupaten/Kota Regency/Municipality	Temukunci/ Chinese Keys (m ² / m ²)		Temulawak/ Java Turmeric (m ² / m ²)		Jeruk Nipis/ Lime (pohon/ tree)	
	2021	2022	2021	2022	2021	2022
(1)	(26)	(27)	(28)	(29)	(30)	(31)
Kepulauan Selayar	25	20	114	23	30	35
Bulukumba	-	-	2 252	1 320	50	67
Bantaeng	-	-	50	-	486	436
Jeneponto	-	-	-	-	-	-
Takalar	-	-	25	-	-	8 000
Gowa	-	-	623	360	5 500	10 000
Sinjai	-	-	-	-	-	-
Maros	-	-	5 501	1 950	35 000	35 110
Pangkajene Dan Kepulauan	-	-	190	100	1 957	1 639
Barru	-	-	-	-	-	-
Bone	-	-	12 374	12 392	966	885
Soppeng	-	-	50	-	-	-
Wajo	-	-	606	584	12 245	12 175
Sidenreng Rappang	-	-	339	243	10 000	10 925
Pinrang	-	-	203	202	-	-
Enrekang	-	-	25	35	2 680	3 707
Luwu	-	-	30	25	1 225	525
Tana Toraja	-	-	16	4	704	440
Luwu Utara	15	37	1 616	3 238	53	15 533
Luwu Timur	15	14	37	49	3 092	1 007
Toraja Utara	100	-	1 091	-	92	1
Kota Makassar	36	-	77	13	5	1
Kota Parepare	-	-	-	-	-	-
Kota Palopo	-	-	-	50	2 500	3 644
Sulawesi Selatan	191	71	25 219	20 588	76 585	104 130

Lanjutan Tabel/Continued Table 5.2.5

Kabupaten/Kota Regency/Municipality	Serai/Lemongrass (m ² / m ²)	
	2021	2022
(1)	(26)	(27)
Kepulauan Selayar	15	220
Bulukumba	100	280
Bantaeng	2 800	1 774
Jeneponto	-	21 500
Takalar	12 080	13 200
Gowa	7 379	68 598
Sinjai	238	1 899
Maros	28 007	56 882
Pangkajene Dan Kepulauan	975	152 457
Barru	20	22
Bone	61 195	169 215
Soppeng	-	652
Wajo	306	1 012
Sidenreng Rappang	-	-
Pinrang	402	1 780
Enrekang	3 295	7 925
Luwu	2 614	6 708
Tana Toraja	2 154	1 010
Luwu Utara	13 046	6 673
Luwu Timur	1 522	777
Toraja Utara	3 375	86
Kota Makassar	65	49
Kota Parepare	-	-
Kota Palopo	2 904	2 811
Sulawesi Selatan	142 492	515 530

Catatan/Note: Angka Sementara

Sumber/Source: BPS, Statistik Pertanian Hortikultura SPH/ BPS-Statistics Indonesia, Agricultural Statistic for Horticulture SPH

Tabel
Table 5.2.6**Produksi Tanaman Biofarmaka Menurut Kabupaten/Kota dan Jenis Tanaman di Provinsi Sulawesi Selatan, 2021 and 2022****Production of Medicinal Plants by Regency/Municipality and Kind of Plant in Sulawesi Selatan Province, 2021 and 2022**

Kabupaten/Kota Regency/Municipality	Jahe/ Ginger (kg/ kg)		Kapulaga/ Java Cardamom (kg/ kg)		Keji Beling/ Verbenaceae (kg/ kg)	
	2021	2022	2021	2022	2021	2022
(1)	(2)	(3)	(4)	(5)	(6)	(7)
Kepulauan Selayar	270	544	-	-
Bulukumba	86 742	25 109	-	-
Bantaeng	9 851	2 021	-	-
Jeneponto	125 620	77 517	-	-
Takalar	1 500	9 075	-	-
Gowa	257 762	286 096	-	-
Sinjai	758	3 241	-	-
Maros	43 313 419	1 964 800	-	-
Pangkajene Dan Kepulauan	356 805	353 604	-	-
Barru	45	16	-	-
Bone	13 714 467	6 155 066	-	-
Soppeng	166 145	41 048	-	-
Wajo	6 040	7 991	-	-
Sidenreng Rappang	81 215	52 610	-	-
Pinrang	224 799	257 163	-	-
Enrekang	1 398 024	856 510	-	-
Luwu	140 302	291 771	-	-
Tana Toraja	16 493	12 580	-	-
Luwu Utara	29 504	52 336	1 227	5
Luwu Timur	1 187	1 803	24	18
Toraja Utara	826 932	105	26	-
Kota Makassar	2 080	210	-	-
Kota Parepare	-	-	-	-
Kota Palopo	33 423	13 768	-	-
Sulawesi Selatan	60 793 383	10 464 984	1 277	23

Lanjutan Tabel/Continued Table 5.2.6

Kabupaten/Kota Regency/ Municipality	Kencur/ East Indian Galanga (m ² /m ²)		Kunyit/ Turmeric (m ² /m ²)		Laos/Lengkuas/ Galanga (m ² /m ²)	
	2021	2022	2021	2022	2021	2022
(1)	(8)	(9)	(10)	(11)	(12)	(13)
Kepulauan Selayar	145	143	302	690	301	529
Bulukumba	131	34	23 350	7 293	85 439	5 635
Bantaeng	-	-	5 877	862	11 734	778
Jeneponto	62 678	67 290	132 485	97 124	-	-
Takalar	-	-	120	2 020	130	340
Gowa	42 207	76 343	619 517	573 656	123 063	191 400
Sinjai	-	-	615	1 077	446	2 458
Maros	4 897	1 291	102 373	33 431	875 904	485 674
Pangkajene Dan Kepulauan	50	95	13 491	7 703	3 726	128 130
Barru	111	80	15	-	340	295
Bone	26 128	39 041	8 631 294	10 858 574	1 345 061	2 036 954
Soppeng	101 845	35 295	72 070	10 394	59 705	16 514
Wajo	493	386	956	1 656	19 409	3 063
Sidenreng Rappang	910	286	6 027	5 714	5 232	3 659
Pinrang	334	-	3 470	1 654	19 287	23 269
Enrekang	95	140	132 193	123 705	89 634	96 056
Luwu	-	32	7 020	9 861	3 467	7 280
Tana Toraja	1	-	4 532	779	11 984	2 215
Luwu Utara	9 323	11 676	19 396	20 547	8 034	19 971
Luwu Timur	203	239	986	897	2 480	3 272
Toraja Utara	1 266	-	12 036	10	615 946	171
Kota Makassar	316	44	1 085	164	710	146
Kota Parepare	-	-	19 400	12 000	-	-
Kota Palopo	-	-	-	-	11 668	31 493
Sulawesi Selatan	251 133	232 415	9 808 610	11 769 811	3 293 700	3 059 302

Lanjutan Tabel/Continued Table 5.2.6

Kabupaten/Kota Regency/Municipality	Lempuyang/Zingiber Aromaticum (kg/kg)		Lidah Buaya/Aloevera (kg/kg)		Mahkota Dewa/ Phaleria Macrocarpa (kg/kg)	
	2021	2022	2021	2022	2021	2022
(1)	(14)	(15)	(16)	(17)	(18)	(19)
Kepulauan Selayar	44	20	10	5	-	-
Bulukumba	-	-	-	-	-	-
Bantaeng	7	-	-	-	-	-
Jeneponto	-	-	-	-	-	-
Takalar	-	-	-	-	-	-
Gowa	396	-	-	-	-	-
Sinjai	-	-	-	-	-	-
Maros	8 005	14 110	-	1 110	500	-
Pangkajene Dan Kepulauan	835	2 851	-	241	-	-
Barru	6	-	-	-	-	-
Bone	-	-	-	-	-	-
Soppeng	-	-	-	-	-	-
Wajo	2	5	-	-	-	-
Sidenreng Rappang	185	50	-	-	-	-
Pinrang	-	-	-	-	-	-
Enrekang	-	-	-	-	-	-
Luwu	4	-	-	-	-	-
Tana Toraja	4	-	16	1	90	49
Luwu Utara	2 544	10 786	2 873	1 421	14 574	15 057
Luwu Timur	64	56	-	-	-	-
Toraja Utara	824	-	402	-	3 359	-
Kota Makassar	220	-	670	-	72	-
Kota Parepare	-	-	-	-	-	-
Kota Palopo	-	-	-	-	-	-
Sulawesi Selatan	13 140	27 878	3 971	2 778	18 595	15 106

Lanjutan Tabel/Continued Table 5.2.6

Kabupaten/Kota Regency/Municipality	Mengkudu/Pace/ Indian Mulberry (kg/ kg)		Sambiloto/ King of Bitter (kg/ kg)		Temuireng/ Black Turmeric (kg/ kg)	
	2021	2022	2021	2022	2021	2022
(1)	(20)	(21)	(22)	(23)	(24)	(25)
Kepulauan Selayar	-	400	3	-	28	30
Bulukumba	-	-	-	-	-	-
Bantaeng	-	-	-	-	-	-
Jeneponto	-	-	-	-	-	-
Takalar	-	-	-	-	-	-
Gowa	-	-	-	-	-	-
Sinjai	-	-	-	-	-	-
Maros	67	117	4 508	9	41	3
Pangkajene Dan Kepulauan	-	1 712	100	798	-	-
Barru	3	3	-	-	-	-
Bone	-	-	-	-	-	-
Soppeng	-	-	-	-	-	-
Wajo	-	-	-	-	-	-
Sidenreng Rappang	-	-	-	-	-	-
Pinrang	-	-	-	-	-	-
Enrekang	-	-	-	-	-	-
Luwu	-	-	-	-	-	-
Tana Toraja	3	1	-	-	12	15
Luwu Utara	1 687	5 066	3 211	1 565	57	225
Luwu Timur	-	-	-	10	41	29
Toraja Utara	64	-	70	-	594	-
Kota Makassar	280	50	171	15	-	-
Kota Parepare	-	-	-	-	-	-
Kota Palopo	-	-	-	16 700	-	-
Sulawesi Selatan	2 104	7 349	8 063	19 097	773	302

Lanjutan Tabel/Continued Table 5.2.6

Kabupaten/Kota Regency/Municipality	Temunci/ Chinese Keys (kg/ kg)		Temulawak/ Java Turmeric (kg/ kg)		Jeruk Nipis/ Lime (kg/ kg)	
	2021	2022	2021	2022	2021	2022
(1)	(26)	(27)	(28)	(29)	(30)	(31)
Kepulauan Selayar	20	40	104	56	280	210
Bulukumba	-	-	1 693	1 092	700	1 900
Bantaeng	-	-	149	-	7 255	7 530
Jeneponto	-	-	-	-	-	-
Takalar	-	-	40	-	-	80 000
Gowa	-	-	2 814	720	110 000	130 000
Sinjai	-	-	-	-	-	-
Maros	-	-	13 251	4 000	1 995 000	2 623 065
Pangkajene Dan Kepulauan	-	-	285	275	28 050	19 460
Barru	-	-	-	-	-	-
Bone	-	-	16 836	16 890	8 922	11 413
Soppeng	-	-	81	-	-	-
Wajo	-	-	677	801	67 400	291 910
Sidenreng Rappang	-	-	859	531	400 000	708 600
Pinrang	-	-	472	444	-	-
Enrekang	-	-	65	60	37 975	32 940
Luwu	-	-	20	60	7 835	4 677
Tana Toraja	-	-	17	10	5 850	5 200
Luwu Utara	104	236	5 059	12 043	2 351	429 519
Luwu Timur	48	51	105	119	160 428	28 327
Toraja Utara	50	-	2 319	-	1 011	5
Kota Makassar	144	-	336	39	150	30
Kota Parepare	-	-	-	-	-	-
Kota Palopo	-	-	-	135	12 500	61 765
Sulawesi Selatan	366	327	45 182	37 275	2 845 707	4 436 551

Lanjutan Tabel/Continued Table 5.2.6

Kabupaten/Kota Regency/Municipality	Temukunci/ Chinese Keys (kg/ kg)	
	2021	2022
(1)	(32)	(33)
Kepulauan Selayar	165	865
Bulukumba	455	1 209
Bantaeng	27 168	19 464
Jeneponto	-	118 362
Takalar	44 700	80 500
Gowa	39 672	307 027
Sinjai	724	10 430
Maros	209 675	492 557
Pangkajene Dan Kepulauan	3 250	555 063
Barru	150	264
Bone	489 192	1 256 731
Soppeng	-	2 185
Wajo	1 306	7 094
Sidenreng Rappang	-	-
Pinrang	3 065	11 950
Enrekang	13 515	41 317
Luwu	8 229	64 210
Tana Toraja	9 332	3 030
Luwu Utara	39 818	73 708
Luwu Timur	11 915	5 864
Toraja Utara	15 549	434
Kota Makassar	325	408
Kota Parepare	-	-
Kota Palopo	13 278	25 890
Sulawesi Selatan	931 483	3 078 562

Catatan/Note: Angka Sementara

Sumber/Source: BPS, Statistik Pertanian Hortikultura SPH/ BPS-Statistics Indonesia, Agricultural Statistic for Horticulture SPH

Tabel
Table 5.2.7**Luas Panen Tanaman Biofarmaka Menurut Jenis Tanaman (m²) di Provinsi Sulawesi Selatan, 2020–2022**
Harvested Area of Medicinal Plants by Kind of Plant (m²) in Sulawesi Selatan Province, 2020–2022

Jenis Tanaman <i>Kind of Plants</i>	Satuan <i>Unit</i>	2020	2021	2022
(1)		(2)	(3)	(4)
Dlingo/ <i>Dringo/ Calamus</i>	m ²
Jahe/ <i>Ginger</i>	m ²	3 693 574	15 144 459	3 297 322
Kapulaga/ <i>Java Cardamom</i>	m ²	460	299	6
Keji Beling/ <i>Verbenaceae</i>	m ²	1 184
Kencur/ <i>East Indian Galangal</i>	m ²	90 992	120 775	110 174
Kunyit/ <i>Turmeric</i>	m ²	2 444 552	2 451 796	2 658 372
Laos/Lengkuas/ <i>Galanga</i>	m ²	674 087	788 119	842 583
Lempuyang/ <i>Zingiber Aromaticum</i>	m ²	15 737	7 274	8 843
Lidah Buaya/ <i>Aloevera</i>	m ²	774	897	692
Mahkota Dewa/ <i>Phaleria Macrocarpa</i>	pohon/ tree	445	673	384
Mengkudu/Pace/ <i>Indian Mulberry</i>	pohon/ tree	10 906	944	2 067
Sambiloto/ <i>King of Bitter</i>	m ²	4 616	2 833	7 875
Temuireng/ <i>Black Turmeric</i>	m ²	4 621	285	68
Temukunci/ <i>Chinese Keys</i>	m ²	116	191	71
Temulawak/ <i>Java Turmeric</i>	m ²	30 706	25 219	20 588
Jeruk Nipis/ <i>Lime</i>	pohon/ tree	...	76 585	104 130
Serai/ <i>Lemongrass</i>	m ²	...	142 492	515 530

Catatan/Note: Angka Sementara

Sumber/Source: BPS, Statistik Pertanian Hortikultura SPH/ BPS-Statistics Indonesia, Agricultural Statistic for Horticulture SPH

Tabel 5.2.8 **Produksi Tanaman Biofarmaka Menurut Jenis Tanaman (kg) di Provinsi Sulawesi Selatan, 2020–2022**
Table 5.2.8 **Production of Medicinal Plants by Kind of Plant (kg) in Sulawesi Selatan Province, 2020–2022**

Jenis Tanaman Kind of Plants	2020	2021	2022
(1)	(2)	(3)	(4)
Dlingo/Dringo/ Calamus
Jahe/Ginger	3 693 574	15 144 459	3 297 322
Kapulaga/ Java Cardamom	460	299	6
Keji Beling/ Verbenaceae	1 184
Kencur/ East Indian Galangal	90 992	120 775	110 174
Kunyit/ Turmeric	2 444 552	2 451 796	2 658 372
Laos/Lengkuas/ Galanga	674 087	788 119	842 583
Lempuyang/ Zingiber Aromaticum	15 737	7 274	8 843
Lidah Buaya/ Aloevera	774	897	692
Mahkota Dewa/ Phaleria Macrocarpa	445	673	384
Mengkudu/Pace/ Indian Mulberry	10 906	944	2 067
Sambilotto/ King of Bitter	4 616	2 833	7 875
Temuireng/ Black Turmeric	4 621	285	68
Temukunci/ Chinese Keys	116	191	71
Temulawak/ Java Turmeric	30 706	25 219	20 588
Jeruk Nipis/ Lime	...	76 585	104 130
Serai/ Lemongrass	...	142 492	515 530

Catatan/Note: Angka Sementara

Sumber/Source: BPS, Statistik Pertanian Hortikultura SPH/ BPS-Statistics Indonesia, Agricultural Statistic for Horticulture SPH

Tabel
Table 5.2.9**Luas Panen Tanaman Hias Menurut Kabupaten/Kota dan Jenis Tanaman di Provinsi Sulawesi Selatan, 2021 and 2022**
Harvested Area of Ornamental Plants by Regency/ Municipality and Kind of Plant in Sulawesi Selatan Province, 2021 and 2022

Kabupaten/Kota Regency/Municipality	Anggrek Potong/Cut Orchid (m ² /m ²)		Anthurium Bunga/ Flamingo Lily Flower (m ² /m ²)		Anthurium Daun/ Anthurium (m ² /m ²)	
	2021	2022	2021	2022	2021	2022
(1)	(2)	(3)	(4)	(5)	(6)	(7)
Kepulauan Selayar	-	-	-	-
Bulukumba	817	980	1	4
Bantaeng	25	7	-	-
Jeneponto	-	-	-	-
Takalar	-	-	-	-
Gowa	211	-	-	-
Sinjai	15	65	-	-
Maros	2	21	66	105
Pangkajene Dan Kepulauan	-	-	-	-
Barru	-	-	-	-
Bone	-	-	-	-
Soppeng	-	-	-	-
Wajo	-	-	-	-
Sidenreng Rappang	-	-	-	-
Pinrang	-	-	-	-
Enrekang	-	-	10	-
Luwu	-	-	-	-
Tana Toraja	-	-	-	-
Luwu Utara	-	-	-	-
Luwu Timur	-	-	-	-
Toraja Utara	3	-	1	1
Kota Makassar	-	-	90	21
Kota Parepare	-	-	-	-
Kota Palopo	-	-	-	-
Sulawesi Selatan	1 073	1 073	168	131

Lanjutan Tabel/Continued Table 5.2.9

Kabupaten/Kota Regency/Municipality	Anyelir/ Carnation (m ² / m ²)		Balaceng/ Dieffenbacia (m ² / m ²)		Dracaena/ Dracaena (m ² / m ²)	
	2021	2022	2021	2022	2021	2022
(1)	(8)	(9)	(10)	(11)	(12)	(13)
Kepulauan Selayar	-	-
Bulukumba	-	2
Bantaeng	-	-
Jeneponto	-	-
Takalar	-	-
Gowa	-	-
Sinjai	-	-
Maros	-	-
Pangkajene Dan Kepulauan	-	-
Barru	-	-
Bone	-	-
Soppeng	-	-
Wajo	-	-
Sidenreng Rappang	-	-
Pinrang	-	-
Enrekang	-	-
Luwu	-	-
Tana Toraja	-	-
Luwu Utara	-	-
Luwu Timur	-	-
Toraja Utara	-	-
Kota Makassar	160	63
Kota Parepare	-	-
Kota Palopo	-	-
Sulawesi Selatan	160	65

Lanjutan Tabel/*Continued Table* 5.2.9

Kabupaten/Kota <i>Regency/Municipality</i>	Euphorbia/ <i>Euphorbia</i> (m ² / m ²)		Gladiol/ <i>Gladiol</i> (m ² / m ²)		Hanjuang/ <i>Cordyline</i> (m ² / m ²)	
	2021	2022	2021	2022	2021	2022
(1)	(14)	(15)	(16)	(17)	(18)	(19)
Kepulauan Selayar	-	-
Bulukumba	-	-
Bantaeng	-	-
Jeneponto	-	-
Takalar	-	-
Gowa	-	-
Sinjai	-	-
Maros	-	-
Pangkajene Dan Kepulauan	-	-
Barru	-	-
Bone	-	-
Soppeng	-	-
Wajo	-	-
Sidenreng Rappang	-	-
Pinrang	-	-
Enrekang	-	-
Luwu	-	-
Tana Toraja	-	-
Luwu Utara	-	-
Luwu Timur	-	-
Toraja Utara	-	-
Kota Makassar	83	47
Kota Parepare	-	-
Kota Palopo	-	-
Sulawesi Selatan	83	47

Lanjutan Tabel/Continued Table 5.2.9

Kabupaten/Kota Regency/Municipality	Herbras/ Gerbera (m ² / m ²)		Kamboja Jepang/ Adenium (m ² / m ²)		Keladi Hias/ Caladium (m ² / m ²)	
	2021	2022	2021	2022	2021	2022
(1)	(20)	(21)	(22)	(23)	(24)	(25)
Kepulauan Selayar	-	-
Bulukumba	-	-
Bantaeng	-	-
Jeneponto	-	-
Takalar	-	-
Gowa	-	-
Sinjai	-	-
Maros	-	1 000
Pangkajene Dan Kepulauan	-	-
Barru	-	-
Bone	-	-
Soppeng	-	-
Wajo	-	-
Sidenreng Rappang	-	-
Pinrang	-	-
Enrekang	-	-
Luwu	-	-
Tana Toraja	-	-
Luwu Utara	-	-
Luwu Timur	-	-
Toraja Utara	-	-
Kota Makassar	-	-
Kota Parepare	-	-
Kota Palopo	-	-
Sulawesi Selatan	-	1 000

Lanjutan Tabel/Continued Table 5.2.9

Kabupaten/Kota Regency/Municipality	Krisan/ Chrysantemum (m ² / m ²)		Mawar/Rose (m ² / m ²)		Melati/Jasmine (m ² / m ²)	
	2021	2022	2021	2022	2021	2022
(1)	(26)	(27)	(28)	(29)	(30)	(31)
Kepulauan Selayar	-	-	-	-	-	-
Bulukumba	7	4	8	241	-	-
Bantaeng	-	-	-	1	-	-
Jeneponto	-	-	-	-	-	-
Takalar	-	-	-	-	-	-
Gowa	5 149	10	42	-	730	-
Sinjai	-	-	-	-	9	-
Maros	-	-	-	25	-	-
Pangkajene Dan Kepulauan	-	-	-	-	-	-
Barru	-	-	-	-	-	-
Bone	-	-	-	-	-	-
Soppeng	-	-	-	-	-	-
Wajo	-	-	-	-	-	-
Sidenreng Rappang	-	-	-	-	-	-
Pinrang	-	-	-	-	-	-
Enrekang	-	-	-	15	-	-
Luwu	-	-	-	-	-	-
Tana Toraja	-	-	-	-	-	-
Luwu Utara	-	-	-	-	-	-
Luwu Timur	-	-	-	-	-	-
Toraja Utara	1 211	69	93	83	23	9
Kota Makassar	34	15	161	90	181	17
Kota Parepare	-	-	-	-	-	-
Kota Palopo	-	-	-	-	-	-
Sulawesi Selatan	6 401	98	304	455	943	26

Lanjutan Tabel/Continued Table 5.2.9

Kabupaten/Kota Regency/Municipality	Monstera/ Monstera (m ² / m ²)		Pakis/ Leather Leaf Fern (m ² / m ²)		Palem/ Palm (pohon/tree)	
	2021	2022	2021	2022	2021	2022
(1)	(32)	(33)	(34)	(35)	(36)	(36)
Kepulauan Selayar	-	-	-	-
Bulukumba	495	1 210	25	110
Bantaeng	-	-	-	-
Jeneponto	-	-	-	-
Takalar	-	-	-	-
Gowa	-	-	1 105	330
Sinjai	-	-	5	10
Maros	9	150	120	1 810
Pangkajene Dan Kepulauan	-	-	-	-
Barru	-	-	-	-
Bone	-	-	-	-
Soppeng	-	-	-	-
Wajo	-	-	-	-
Sidenreng Rappang	-	-	-	-
Pinrang	-	-	-	-
Enrekang	-	-	-	-
Luwu	-	-	-	-
Tana Toraja	-	-	-	-
Luwu Utara	-	-	-	-
Luwu Timur	-	-	-	-
Toraja Utara	59	26	9	1
Kota Makassar	152	46	80	80
Kota Parepare	-	-	-	-
Kota Palopo	-	-	-	-
Sulawesi Selatan	715	1 432	1 344	2 341

Lanjutan Tabel/Continued Table 5.2.9

Kabupaten/Kota Regency/Municipality	Pedang-Pedangan/ Sansevieria (m ² / m ²)		Philodendron/ Philodendron (m ² / m ²)		Pisang-Pisangan/ Heliconia (m ² / m ²)	
	2021	2022	2021	2022	2021	2022
(1)	(37)	(38)	(39)	(40)	(41)	(42)
Kepulauan Selayar	-	-	-	-	-	-
Bulukumba	8	5	-	-	-	-
Bantaeng	14	-	-	-	-	-
Jeneponto	-	-	-	-	-	-
Takalar	-	-	-	-	-	-
Gowa	-	-	-	-	-	-
Sinjai	-	-	-	-	-	-
Maros	47	503	41	40	-	-
Pangkajene Dan Kepulauan	-	-	-	-	-	-
Barru	-	-	-	-	-	-
Bone	-	-	-	-	-	-
Soppeng	677	-	-	-	-	-
Wajo	-	-	-	-	-	-
Sidenreng Rappang	-	-	-	-	-	-
Pinrang	-	-	-	-	-	-
Enrekang	10	3	-	-	7	12
Luwu	-	-	-	-	-	-
Tana Toraja	-	-	-	-	-	-
Luwu Utara	-	-	-	-	-	-
Luwu Timur	-	-	-	-	-	-
Toraja Utara	22	9	-	-	125	75
Kota Makassar	212	101	270	87	65	40
Kota Parepare	-	-	-	-	-	-
Kota Palopo	-	-	-	-	-	-
Sulawesi Selatan	990	621	311	127	197	127

Lanjutan Tabel/Continued Table 5.2.9

Kabupaten/Kota Regency/Municipality	Sedap Malam/ Tuberose (m ² / m ²)		Soka/ Ixora (m ² / m ²)		Sri Rejeki/ Aglaonema (m ² / m ²)	
	2021	2022	2021	2022	2021	2022
(1)	(43)	(44)	(45)	(46)	(47)	(48)
Kepulauan Selayar	-	-	-	-	-	-
Bulukumba	-	100	-	-	66	168
Bantaeng	-	-	5	-	34	21
Jeneponto	-	-	-	-	-	-
Takalar	-	-	-	-	-	-
Gowa	10	-	200	-	545	545
Sinjai	-	-	-	-	-	-
Maros	-	-	-	-	195	835
Pangkajene Dan Kepulauan	-	-	-	-	-	-
Barru	-	-	-	-	-	-
Bone	-	-	-	-	-	-
Soppeng	-	-	-	-	359	-
Wajo	-	-	-	-	-	-
Sidenreng Rappang	-	-	-	-	-	-
Pinrang	-	-	-	-	-	-
Enrekang	-	-	-	-	722	827
Luwu	-	-	-	-	-	-
Tana Toraja	-	-	-	-	-	-
Luwu Utara	-	-	-	-	-	-
Luwu Timur	-	-	-	-	-	-
Toraja Utara	-	-	17	1	1	4
Kota Makassar	51	-	305	119	225	133
Kota Parepare	-	-	-	-	-	-
Kota Palopo	-	-	-	-	50	15
Sulawesi Selatan	61	100	527	120	2 197	2 548

Lanjutan Tabel/*Continued Table 5.2.9*

Kabupaten/Kota Regency/Municipality	Anggrek Pot/ Potted Orchid (m ² / m ²)		Bromelia (m ² / m ²)	
	2021	2022	2021	2022
(1)	(49)	(50)	(51)	(52)
Kepulauan Selayar	-	-	-	-
Bulukumba	172	33	-	2
Bantaeng	101	21	-	-
Jeneponto	-	-	-	-
Takalar	-	-	-	-
Gowa	-	-	-	-
Sinjai	-	-	-	-
Maros	17	29	-	160
Pangkajene Dan Kepulauan	-	-	-	-
Barru	-	-	-	-
Bone	-	-	-	-
Soppeng	-	14	-	-
Wajo	-	-	-	-
Sidenreng Rappang	-	-	-	-
Pinrang	-	-	-	-
Enrekang	-	-	-	-
Luwu	-	-	-	-
Tana Toraja	-	-	-	-
Luwu Utara	-	-	-	-
Luwu Timur	-	-	-	-
Toraja Utara	-	-	1	2
Kota Makassar	266	122	7	-
Kota Parepare	-	-	-	-
Kota Palopo	100	10	-	-
Sulawesi Selatan	656	229	8	164

Lanjutan Tabel/Continued Table 5.2.9

Kabupaten/Kota Regency/Municipality	Bugenvil (m ² / m ²)		Puring/ Croton (m ² / m ²)	
	2021	2022	2021	2022
(1)	(53)	(54)	(55)	(56)
Kepulauan Selayar	-	-	-	-
Bulukumba	1	4	-	7
Bantaeng	-	-	-	-
Jeneponto	-	-	-	-
Takalar	-	-	-	-
Gowa	-	-	-	-
Sinjai	-	-	-	-
Maros	30	1 395	144	3 050
Pangkajene Dan Kepulauan	-	-	-	-
Barru	-	-	-	-
Bone	-	-	-	-
Soppeng	-	-	-	5
Wajo	-	-	-	-
Sidenreng Rappang	-	-	-	-
Pinrang	-	-	-	-
Enrekang	-	-	-	-
Luwu	-	-	-	-
Tana Toraja	-	-	-	-
Luwu Utara	-	-	-	-
Luwu Timur	-	-	-	-
Toraja Utara	1	1	1	1
Kota Makassar	5	-	5	10
Kota Parepare	-	-	-	-
Kota Palopo	-	-	-	-
Sulawesi Selatan	37	1 400	150	3 073

Catatan/Note: Angka Sementara

Sumber/Source: BPS, Statistik Pertanian Hortikultura SPH/ BPS-Statistics Indonesia, Agricultural Statistic for Horticulture SPH

Tabel
Table 5.2.10**Produksi Tanaman Hias Menurut Kabupaten/Kota dan Jenis Tanaman di Provinsi Sulawesi Selatan, 2021 and 2022**
Production of Ornamental Plants by Regency/Municipality and Kind of Plant in Sulawesi Selatan Province, 2021 and 2022

Kabupaten/Kota Regency/Municipality	Anggrek Potong/Cut Orchid (m ² / m ²)		Anthurium Bunga/ Flamingo Lily Flower (tangkai/stalks)		Anthurium Daun/ Anthurium (pohon/tree)	
	2021	2022	2021	2022	2021	2022
(1)	(2)	(3)	(4)	(5)	(6)	(7)
Kepulauan Selayar	-	-	-	-
Bulukumba	1 449	2 248	2	9
Bantaeng	63	32	-	-
Jeneponto	-	-	-	-
Takalar	-	-	-	-
Gowa	2 555	-	-	-
Sinjai	80	65	-	-
Maros	6	30	74	222
Pangkajene Dan Kepulauan	-	-	-	-
Barru	-	-	-	-
Bone	-	-	-	-
Soppeng	-	-	-	-
Wajo	-	-	-	-
Sidenreng Rappang	-	-	-	-
Pinrang	-	-	-	-
Enrekang	-	-	50	-
Luwu	-	-	-	-
Tana Toraja	-	-	-	-
Luwu Utara	-	-	-	-
Luwu Timur	-	-	-	-
Toraja Utara	72	-	25	4
Kota Makassar	-	-	2 016	336
Kota Parepare	-	-	-	-
Kota Palopo	-	-	-	-
Sulawesi Selatan	4 225	2 375	2 167	571

Lanjutan Tabel/Continued Table 5.2.10

Kabupaten/Kota Regency/Municipality	Anyelir/ Carnation (tangkai/stalks)		Balaceng/ Dieffenbacia (pohon/tree)		Dracaena/ Dracaena (pohon/tree)	
	2021	2022	2021	2022	2021	2022
(1)	(8)	(9)	(10)	(11)	(12)	(13)
Kepulauan Selayar	-	-
Bulukumba	-	7
Bantaeng	-	-
Jeneponto	-	-
Takalar	-	-
Gowa	-	-
Sinjai	-	-
Maros	-	-
Pangkajene Dan Kepulauan	-	-
Barru	-	-
Bone	-	-
Soppeng	-	-
Wajo	-	-
Sidenreng Rappang	-	-
Pinrang	-	-
Enrekang	-	-
Luwu	-	-
Tana Toraja	-	-
Luwu Utara	-	-
Luwu Timur	-	-
Toraja Utara	-	-
Kota Makassar	7 000	1 360
Kota Parepare	-	-
Kota Palopo	-	-
Sulawesi Selatan	7 000	1 367

Lanjutan Tabel/*Continued Table* 5.2.10

Kabupaten/Kota <i>Regency/Municipality</i>	Euphorbia/ <i>Euphorbia</i> (pohon/tree)		Gladiol/ <i>Gladiol</i> (tangkai/stalks)		Hanjuang/ <i>Cordyline</i> (pohon/tree)	
	2021	2022	2021	2022	2021	2022
(1)	(14)	(15)	(16)	(17)	(18)	(19)
Kepulauan Selayar	-	-
Bulukumba	-	-
Bantaeng	-	-
Jeneponto	-	-
Takalar	-	-
Gowa	-	-
Sinjai	-	-
Maros	-	-
Pangkajene Dan Kepulauan	-	-
Barru	-	-
Bone	-	-
Soppeng	-	-
Wajo	-	-
Sidenreng Rappang	-	-
Pinrang	-	-
Enrekang	-	-
Luwu	-	-
Tana Toraja	-	-
Luwu Utara	-	-
Luwu Timur	-	-
Toraja Utara	-	-
Kota Makassar	770	250
Kota Parepare	-	-
Kota Palopo	-	-
Sulawesi Selatan	770	250

Lanjutan Tabel/Continued Table 5.2.10

Kabupaten/Kota Regency/Municipality	Herbras/ Gerbera (tangkai/stalks)		Kamboja Jepang/ Adenium (pohon/tree)		Keladi Hias/ Caladium (pohon/tree)	
	2021	2022	2021	2022	2021	2022
(1)	(20)	(21)	(22)	(23)	(24)	(25)
Kepulauan Selayar	-	-
Bulukumba	-	-
Bantaeng	-	-
Jeneponto	-	-
Takalar	-	-
Gowa	-	-
Sinjai	-	-
Maros	-	1 000
Pangkajene Dan Kepulauan	-	-
Barru	-	-
Bone	-	-
Soppeng	-	-
Wajo	-	-
Sidenreng Rappang	-	-
Pinrang	-	-
Enrekang	-	-
Luwu	-	-
Tana Toraja	-	-
Luwu Utara	-	-
Luwu Timur	-	-
Toraja Utara	-	-
Kota Makassar	-	-
Kota Parepare	-	-
Kota Palopo	-	-
Sulawesi Selatan	-	1 000

Lanjutan Tabel/Continued Table 5.2.10

Kabupaten/Kota Regency/Municipality	Krisan/ Chrysantemum (tangkai/stalks)		Mawar/Rose (tangkai/stalks)		Melati/Jasmine (kg/kg)	
	2021	2022	2021	2022	2021	2022
(1)	(26)	(27)	(28)	(29)	(30)	(31)
Kepulauan Selayar	-	-	-	-	-	-
Bulukumba	14	14	28	549	-	-
Bantaeng	-	-	-	2	-	-
Jeneponto	-	-	-	-	-	-
Takalar	-	-	-	-	-	-
Gowa	13 960	600	186	-	380	-
Sinjai	-	-	-	-	22	-
Maros	-	-	-	75	-	-
Pangkajene Dan Kepulauan	-	-	-	-	-	-
Barru	-	-	-	-	-	-
Bone	-	-	-	-	-	-
Soppeng	-	-	-	-	-	-
Wajo	-	-	-	-	-	-
Sidenreng Rappang	-	-	-	-	-	-
Pinrang	-	-	-	-	-	-
Enrekang	-	-	-	100	-	-
Luwu	-	-	-	-	-	-
Tana Toraja	-	-	-	-	-	-
Luwu Utara	-	-	-	-	-	-
Luwu Timur	-	-	-	-	-	-
Toraja Utara	1 610	355	186	231	21	13
Kota Makassar	2 040	900	7 581	3 780	9 620	340
Kota Parepare	-	-	-	-	-	-
Kota Palopo	-	-	-	-	-	-
Sulawesi Selatan	17 624	1 869	7 981	4 737	10 043	353

Lanjutan Tabel/Continued Table 5.2.10

Kabupaten/Kota Regency/Municipality	Monstera/ Monstera (pohon/tree)		Pakis/ Leather Leaf Fern (pohon/tree)		Palem/ Palm (pohon/tree)	
	2021	2022	2021	2022	2021	2022
(1)	(32)	(33)	(34)	(35)	(36)	(36)
Kepulauan Selayar	-	-	-	-
Bulukumba	2 545	1 595	28	110
Bantaeng	-	-	-	-
Jeneponto	-	-	-	-
Takalar	-	-	-	-
Gowa	-	-	1 130	360
Sinjai	-	-	5	10
Maros	9	155	127	1 935
Pangkajene Dan Kepulauan	-	-	-	-
Barru	-	-	-	-
Bone	-	-	-	-
Soppeng	-	-	-	-
Wajo	-	-	-	-
Sidenreng Rappang	-	-	-	-
Pinrang	-	-	-	-
Enrekang	-	-	-	-
Luwu	-	-	-	-
Tana Toraja	-	-	-	-
Luwu Utara	-	-	-	-
Luwu Timur	-	-	-	-
Toraja Utara	125	45	9	2
Kota Makassar	5 580	915	160	160
Kota Parepare	-	-	-	-
Kota Palopo	-	-	-	-
Sulawesi Selatan	8 259	2 710	1 459	2 577

Lanjutan Tabel/Continued Table 5.2.10

Kabupaten/Kota Regency/Municipality	Pedang-Pedangan/ Sansevieria (rumpun/clumps)		Philodendron/ Philodendron (pohon/tree)		Pisang-Pisangan/ Heliconia (tangkai/stalks)	
	2021	2022	2021	2022	2021	2022
(1)	(37)	(38)	(39)	(40)	(41)	(42)
Kepulauan Selayar	-	-	-	-	-	-
Bulukumba	11	30	-	-	-	-
Bantaeng	14	-	-	-	-	-
Jeneponto	-	-	-	-	-	-
Takalar	-	-	-	-	-	-
Gowa	-	-	-	-	-	-
Sinjai	-	-	-	-	-	-
Maros	67	678	41	67	-	-
Pangkajene Dan Kepulauan	-	-	-	-	-	-
Barru	-	-	-	-	-	-
Bone	-	-	-	-	-	-
Soppeng	740	-	-	-	-	-
Wajo	-	-	-	-	-	-
Sidenreng Rappang	-	-	-	-	-	-
Pinrang	-	-	-	-	-	-
Enrekang	50	15	-	-	35	35
Luwu	-	-	-	-	-	-
Tana Toraja	-	-	-	-	-	-
Luwu Utara	-	-	-	-	-	-
Luwu Timur	-	-	-	-	-	-
Toraja Utara	134	23	-	-	247	155
Kota Makassar	2 120	1 010	33 250	4 350	2 900	800
Kota Parepare	-	-	-	-	-	-
Kota Palopo	-	-	-	-	-	-
Sulawesi Selatan	3 136	1 756	33 291	4 417	3 182	990

Lanjutan Tabel/Continued Table 5.2.10

Kabupaten/Kota Regency/Municipality	Sedap Malam/ Tuberose (tangkai/stalks)		Soka/ Ixora (pohon/tree)		Sri Rejeki/ Aglaonema (pohon/tree)	
	2021	2022	2021	2022	2021	2022
(1)	(43)	(44)	(45)	(46)	(47)	(48)
Kepulauan Selayar	-	-	-	-	-	-
Bulukumba	-	250	-	-	302	403
Bantaeng	-	-	5	-	34	27
Jeneponto	-	-	-	-	-	-
Takalar	-	-	-	-	-	-
Gowa	10	-	1 200	-	6 900	6 900
Sinjai	-	-	-	-	-	-
Maros	-	-	-	-	209	990
Pangkajene Dan Kepulauan	-	-	-	-	-	-
Barru	-	-	-	-	-	-
Bone	-	-	-	-	-	-
Soppeng	-	-	-	-	359	-
Wajo	-	-	-	-	-	-
Sidenreng Rappang	-	-	-	-	-	-
Pinrang	-	-	-	-	-	-
Enrekang	-	-	-	-	3 610	3 635
Luwu	-	-	-	-	-	-
Tana Toraja	-	-	-	-	-	-
Luwu Utara	-	-	-	-	-	-
Luwu Timur	-	-	-	-	-	-
Toraja Utara	-	-	54	15	5	25
Kota Makassar	1 824	-	15 250	5 950	1 150	665
Kota Parepare	-	-	-	-	-	-
Kota Palopo	-	-	-	-	450	21
Sulawesi Selatan	1 834	250	16 509	5 965	13 019	12 666

Lanjutan Tabel/Continued Table 5.2.10

Kabupaten/Kota Regency/Municipality	Angrek Pot/Potted Orchid (pohon/tree)		Bromelia (pohon/tree)	
	2021	2022	2021	2022
(1)	(49)	(50)	(51)	(52)
Kepulauan Selayar	-	-	-	-
Bulukumba	172	70	-	9
Bantaeng	104	44	-	-
Jeneponto	-	-	-	-
Takalar	-	-	-	-
Gowa	-	-	-	-
Sinjai	-	-	-	-
Maros	21	40	-	160
Pangkajene Dan Kepulauan	-	-	-	-
Barru	-	-	-	-
Bone	-	-	-	-
Soppeng	-	42	-	-
Wajo	-	-	-	-
Sidenreng Rappang	-	-	-	-
Pinrang	-	-	-	-
Enrekang	-	-	-	-
Luwu	-	-	-	-
Tana Toraja	-	-	-	-
Luwu Utara	-	-	-	-
Luwu Timur	-	-	-	-
Toraja Utara	-	-	10	20
Kota Makassar	5 320	2 440	175	-
Kota Parepare	-	-	-	-
Kota Palopo	1 100	12	-	-
Sulawesi Selatan	6 717	2 648	185	189

Lanjutan Tabel/Continued Table 5.2.10

Kabupaten/Kota Regency/Municipality	Bugenvil (pohon/tree)		Puring/ Croton (pohon/tree)	
	2021	2022	2021	2022
(1)	(53)	(54)	(55)	(56)
Kepulauan Selayar	-	-	-	-
Bulukumba	1	15	-	50
Bantaeng	-	-	-	-
Jeneponto	-	-	-	-
Takalar	-	-	-	-
Gowa	-	-	-	-
Sinjai	-	-	-	-
Maros	30	1 410	174	4 320
Pangkajene Dan Kepulauan	-	-	-	-
Barru	-	-	-	-
Bone	-	-	-	-
Soppeng	-	-	-	15
Wajo	-	-	-	-
Sidenreng Rappang	-	-	-	-
Pinrang	-	-	-	-
Enrekang	-	-	-	-
Luwu	-	-	-	-
Tana Toraja	-	-	-	-
Luwu Utara	-	-	-	-
Luwu Timur	-	-	-	-
Toraja Utara	1	5	1	20
Kota Makassar	100	-	250	500
Kota Parepare	-	-	-	-
Kota Palopo	-	-	-	-
Sulawesi Selatan	132	1 430	425	4 905

Catatan/Note: Angka Sementara

Sumber/Source: BPS, Statistik Pertanian Hortikultura SPH/ BPS-Statistics Indonesia, Agricultural Statistic for Horticulture SPH

Tabel
Table 5.2.11

**Luas Panen Tanaman Hias Menurut Jenis Tanaman di
Provinsi Sulawesi Selatan, 2020–2022**
*Harvested Area of Ornamental Plants by Kind of Plant in
Sulawesi Selatan Province, 2020–2022*

Jenis Tanaman <i>Kind of Plants</i>	Satuan <i>Unit</i>	2020	2021	2022
(1)	(2)	(3)	(4)	(5)
<i>Anthurium Bunga/ Flamingo Lily Flower</i>	m2	309	168	131
<i>Anthurium Daun/ Anthurium</i>	m2	684
<i>Balaceng/ Dieffenbacia</i>	m2	206
<i>Dracaena/ Dracaena</i>	m2	422	160	65
<i>Euphorbia/ Euphorbia</i>	m2	
<i>Hanjuang/ Cordyline</i>	m2	104	83	47
<i>Herbras/ Gerbera</i>	m2	50	-	1 000
<i>Kamboja Jepang/ Adenium</i>	m2	374
<i>Keladi Hias/ Caladium</i>	m2	452
<i>Krisan/ Chrysantemum</i>	m2	1 457	6 401	98
<i>Mawar/ Rose</i>	m2	351	304	455
<i>Melati/ Jasmine</i>	m2	106	943	26
<i>Monstera/ Monstera</i>	m2	189
<i>Pakis/ Leather Leaf Fern</i>	m2	215	715	1 432
<i>Palem/ Palm</i>	pohon/ tree	602	1 344	2 341
<i>Pedang-Pedangan/ Sansevieria</i>	m2	653	990	621
<i>Philodendron/ Philodendron</i>	m2	203	311	127
<i>Pisang-Pisangan/ Heliconia</i>	m2	343	197	127
<i>Sedap Malam/ Tuberose</i>	m2	119	61	100
<i>Soka/ Ixora</i>	m2	233	527	120
<i>Sri Rejeki/ Aglaonema</i>	m2	1 046	2 197	2 548
<i>Anggrek Pot/ Potted Orchid</i>	m2	...	656	229
<i>Anggrek Potong/ Cut Orchid</i>	m2	...	1 073	1 073
<i>Bromelia/ Bromelia</i>	m2	...	8	164
<i>Bugenvil/ Bugenvil</i>	m2	...	37	1 400
<i>Puring/ Croton</i>	m2	...	150	3 073

Catatan/Note: Angka Sementara

Sumber/Source: BPS, Statistik Pertanian Hortikultura SPH/ BPS-Statistics Indonesia, Agricultural Statistic for Horticulture SPH

Tabel 5.2.12 **Produksi Tanaman Hias Menurut Jenis Tanaman di Provinsi Sulawesi Selatan, 2020–2022**
Production of Ornamental Plants by Kind of Plant in Sulawesi Selatan Province, 2020–2022

Jenis Tanaman Kind of Plants	Satuan/ Unit	2020	2021	2022*
(1)	(2)	(3)	(4)	(5)
Anthurium Bunga/ Flamingo Lily Flower	tangkai/ stalks	9 738	2 167	571
Anthurium Daun/ Anthurium	pohon/ tree	10 087
Balaceng/ Dieffenbacia	pohon/ tree	3 215
Dracaena/ Dracaena	pohon/ tree	21 536	7 000	1 367
Euphorbia/ Euphorbia	pohon/ tree	-
Hanjuang/ Cordyline	pohon/ tree	560	770	250
Herbras/ Gerbera	tangkai/ stalks	2 645	-	1 000
Kamboja Jepang/ Adenium	pohon/ tree	3 957
Keladi Hias/ Caladium	pohon/ tree	3 545
Krisan/ Chrysantemum	tangkai/ stalks	90 840	17 624	1 869
Mawar/ Rose	tangkai/ stalks	9 370	7 981	4 737
Melati/ Jasmine	kg	3 827	10 043	353
Monstera/ Monstera	pohon/ tree	1 636
Pakis/ Leather Leaf Fern	pohon/ tree	2 925	8 259	2 710
Palem/ Palm	pohon/ tree	1 764	1 459	2 577
Philodendron/ Philodendron	pohon/ tree	8 000	33 291	4 417
Pisang-Pisangan/ Heliconia	tangkai/ stalks	10 973	3 182	990
Sedap Malam/ Tuberose	tangkai/ stalks	3 501	1 834	250
Soka/ Ixora	pohon/ tree	78 969	16 509	5 965
Sri Rejeki/ Aglaonema	pohon/ tree	8 433	13 019	12 666
Bromelia/ Bromelia	pohon/ tree	...	185	189
Bugenvil/ Bugenvil	pohon/ tree	...	132	1 430
Pedang-pedangan/ Sansevieria	pohon/ tree	11 799	3 136	1 756
Anggrek Pot/ Potted Orchid	pohon/ tree	...	6 717	2 648
Anggrek Potong/ Cut Orchid	tangkai/ stalks	...	4 225	2 375
Puring/ Croton	pohon/ tree	...	425	4 905

Catatan/Note: Angka Sementara

Sumber/Source: BPS, Statistik Pertanian Hortikultura SPH/ BPS-Statistics Indonesia, Agricultural Statistic for Horticulture SPH

Tabel
Table 5.2.13

Produksi Buah-buahan Menurut Kabupaten/Kota dan Jenis Tanaman (kuintal) di Provinsi Sulawesi Selatan, 2021 and 2022
Production of Fruits by Regency/Municipality and Kind of Plant (quintal) in Sulawesi Selatan Province, 2021 and 2022

Kabupaten/Kota Regency/Municipality	Alpukat/Avocado		Anggur/Grape		Apel/Apple	
	2021	2022 ^x	2021	2022 ^x	2021	2022 ^x
(1)	(2)	(3)	(4)	(5)	(6)	(7)
Kepulauan Selayar	21	65	-	-	-	-
Bulukumba	3 959	1 129	0	-	-	-
Bantaeng	9 281	9 752	-	-	-	-
Jeneponto	3 411	2 700	-	-	-	-
Takalar	-	-	-	-	-	-
Gowa	1 764	5 036	-	-	-	-
Sinjai	4 844	2 322	-	-	-	-
Maros	16 061	29 352	-	-	-	-
Pangkajene Dan Kepulauan	242	380	-	-	-	-
Barru	96	176	-	-	-	-
Bone	6 515	6 525	-	-	-	-
Soppeng	314	298	-	2	-	-
Wajo	201	440	-	-	-	-
Sidenreng Rappang	341	181	-	-	-	-
Pinrang	429	877	-	2	-	-
Enrekang	11 660	12 000	3	-	-	-
Luwu	238	253	-	-	-	-
Tana Toraja	8 794	6 072	-	-	-	-
Luwu Utara	2 858	4 197	3	13	-	-
Luwu Timur	577	460	-	7	-	-
Toraja Utara	18 021	18	-	-	-	-
Kota Makassar	16	-	-	-	-	-
Kota Parepare	-	-	-	-	-	-
Kota Palopo	82	97	-	-	-	-
Sulawesi Selatan	89 724	82 328	6	25	-	-

Lanjutan Tabel/Continued Table 5.2.13

Kabupaten/Kota Regency/Municipality	Belimbing/ Star Fruit		Duku/Langsak/ Kokosan/ Duku		Durian/ Durian	
	2021	2022 ^x	2021	2022 ^x	2021	2022 ^x
(1)	(8)	(9)	(10)	(11)	(12)	(13)
Kepulauan Selayar	-	-	-	-	246	99
Bulukumba	25	30	2 340	2 539	48 629	38 871
Bantaeng	10	1	1 428	-	5 723	2 072
Jeneponto	-	-	12	11	88	80
Takalar	7	5	-	-	-	-
Gowa	1 995	1 792	30 659	24 653	12 141	10 255
Sinjai	39	5	1 316	192	17 123	3 450
Maros	-	-	80	35	2 693	1 160
Pangkajene Dan Kepulauan	155	134	16	17	122	193
Barru	-	-	88	88	844	1 494
Bone	-	-	64 141	64 350	16 364	14 646
Soppeng	38	33	60	-	1 080	853
Wajo	-	-	25	5 451	906	18 140
Sidenreng Rappang	67	56	7 890	26 127	9 700	19 734
Pinrang	-	-	-	-	21 465	47 606
Enrekang	1 272	1 058	5 516	11 067	88 815	123 072
Luwu	11	7	65	60	4 742	81 012
Tana Toraja	113	48	907	146	2 617	2 830
Luwu Utara	1 028	129	9 340	27 806	75 458	213 113
Luwu Timur	68	79	39	104	26 884	13 470
Toraja Utara	150	-	3 968	-	4 469	53
Kota Makassar	994	264	-	-	-	-
Kota Parepare	-	-	-	-	-	-
Kota Palopo	7	3	-	95	592	5 269
Sulawesi Selatan	5 978	3 644	127 890	162 741	340 701	597 474

Lanjutan Tabel/*Continued Table* 5.2.13

Kabupaten/Kota <i>Regency/Municipality</i>	Jambu Air/ <i>Water Apple</i>		Jambu Biji/ <i>Guava</i>		Jengkol/ <i>Jengkol</i>	
	2021	2022 ^x	2021	2022 ^x	2021	2022 ^x
(1)	(14)	(15)	(16)	(17)	(18)	(19)
Kepulauan Selayar	26	32	110	64	-	-
Bulukumba	606	470	613	553	-	-
Bantaeng	21	-	72	-	-	-
Jeneponto	33	22	1 281	318	-	-
Takalar	4 627	1 694	3 127	914	-	-
Gowa	914	826	12 492	12 122	-	-
Sinjai	46	1 592	625	775	-	70
Maros	3 169	5 112	27 734	88 785	-	268
Pangkajene Dan Kepulauan	4 921	4 123	5 278	5 521	-	-
Barru	197	176	708	745	-	-
Bone	1 708	1 731	41 578	40 659	-	-
Soppeng	95	295	225	598	-	-
Wajo	155	262	87	224	-	-
Sidenreng Rappang	475	624	1 694	1 691	-	-
Pinrang	157	171	4 530	3 772	-	-
Enrekang	1 063	494	1 460	138	-	-
Luwu	113	189	95	140	-	-
Tana Toraja	73	163	203	147	-	-
Luwu Utara	321	556	106	611	11 897	16 618
Luwu Timur	1 490	1 598	613	624	429	565
Toraja Utara	1 277	-	8 097	3	-	-
Kota Makassar	436	113	615	211	-	-
Kota Parepare	-	-	-	-	-	-
Kota Palopo	21	21	46	54	-	1
Sulawesi Selatan	21 943	20 265	111 388	158 670	12 325	17 521

Lanjutan Tabel/Continued Table 5.2.13

Kabupaten/Kota Regency/Municipality	Jeruk Besar/Pomelo		Jeruk Siam/Kepron/ Orange/Tangerine		Mangga/Mango	
	2021	2022 ^x	2021	2022 ^x	2021	2022 ^x
(1)	(20)	(21)	(22)	(23)	(24)	(25)
Kepulauan Selayar	816	326	34 102	34 102	8 578	7 765
Bulukumba	656	242	1 860	1 179	52 572	25 321
Bantaeng	-	-	1 500	37	40 788	23 480
Jeneponto	-	-	802	474	49 311	45 899
Takalar	-	19	26	-	195 298	276 293
Gowa	-	-	8 138	8 088	124 462	120 831
Sinjai	8 924	-	261	-	5 448	1 551
Maros	97 252	12 532	5 565	3 470	84 454	35 570
Pangkajene Dan Kepulauan	295 670	271 995	89	130	36 690	34 071
Barru	821	726	1 065	1 034	45 616	49 484
Bone	2 879	2 883	-	-	202 498	201 764
Soppeng	-	-	205	260	4 898	36 717
Wajo	-	-	-	-	8 511	3 834
Sidenreng Rappang	148	480	4 800	2 266	31 071	32 732
Pinrang	92	57	4 075	4 810	137 480	145 315
Enrekang	3 484	3 675	928	404	65 704	15 598
Luwu	-	-	56	-	1 599	17 417
Tana Toraja	262	198	-	91	372	303
Luwu Utara	-	-	26 838	71 728	8 565	14 339
Luwu Timur	601	224	2 207	4 634	1 100	1 179
Toraja Utara	1 671	0	599	0	717	-
Kota Makassar	28	-	-	-	51 030	16 698
Kota Parepare	-	-	32	32	4 715	5 359
Kota Palopo	-	-	-	-	271	146
Sulawesi Selatan	413 304	293 356	93 146	132 739	1 161 749	1 111 666

Lanjutan Tabel/*Continued Table* 5.2.13

Kabupaten/Kota Regency/Municipality	Manggis/ <i>Mangosteen</i>		Lengkeng/ <i>Dimocarpus Longan</i> (kw/ <i>qui</i>)		Melinjo/ <i>Gnetum Melinjo</i>	
	2021	2022 ^x	2021	2022 ^x	2021	2022 ^x
(1)	(26)	(27)	(28)	(29)	(30)	(31)
Kepulauan Selayar	-	-	-	-	290	334
Bulukumba	6 737	15 147	50	2 616	6	-
Bantaeng	132	51	2	-	-	-
Jeneponto	-	-	9	7	-	-
Takalar	489	-	-	-	-	-
Gowa	-	-	-	21	-	-
Sinjai	9 521	1 350	-	-	-	-
Maros	286	94	34	26	-	-
Pangkajene Dan Kepulauan	42	34	-	13	-	-
Barru	-	-	5	42	-	-
Bone	462	370	-	-	-	-
Soppeng	7	-	8	116	-	-
Wajo	30	115	127	160	-	-
Sidenreng Rappang	-	-	3	26	-	-
Pinrang	83	17	199	228	-	-
Enrekang	6 900	7 172	525	8	-	-
Luwu	52	3	116	196	-	4
Tana Toraja	3 162	4 222	-	6	54	-
Luwu Utara	688	648	-	-	5	-
Luwu Timur	695	1 416	344	216	-	-
Toraja Utara	4 011	0	-	-	-	-
Kota Makassar	-	-	-	-	-	-
Kota Parepare	-	-	-	-	-	-
Kota Palopo	-	8	-	-	-	2
Sulawesi Selatan	33 297	30 648	1 421	3 680	355	340

Lanjutan Tabel/Continued Table 5.2.13

Kabupaten/Kota Regency/Municipality	Nangka/Cempedak/ Jackfruit		Nenas/Pineapple		Pepaya/Papaya	
	2021	2022*	2021	2022*	2021	2022*
(1)	(32)	(33)	(34)	(35)	(36)	(37)
Kepulauan Selayar	398	521	12	14	1 512	1 781
Bulukumba	11 247	8 052	5 047	3 324	4 014	2 804
Bantaeng	6 448	6 722	1 880	1 681	2 992	4 096
Jeneponto	7 277	6 011	64	78	1 692	1 789
Takalar	19 462	6 261	415	1 532	8 882	11 212
Gowa	36 835	44 803	1 482	2 135	21 841	15 074
Sinjai	2 977	1 255	167	4 271	12 143	41 391
Maros	4 387	3 410	263	331	18 338	10 408
Pangkajene Dan Kepulauan	5 426	4 421	95	117	6 467	4 491
Barru	13 682	16 693	111	119	5 961	5 548
Bone	24 757	25 097	3 033	3 019	32 838	32 854
Soppeng	1 113	2 960	4	26	18 296	17 939
Wajo	23 123	3 775	649	488	4 631	6 638
Sidenreng Rappang	5 106	2 573	291	137	6 145	3 593
Pinrang	20 694	20 749	5 507	5 489	42 011	52 586
Enrekang	44 048	18 520	353	248	8 685	4 857
Luwu	1 484	4 326	172	271	29 817	59 590
Tana Toraja	1 427	351	166	141	3 596	2 081
Luwu Utara	6 008	9 268	374	675	3 180	8 001
Luwu Timur	21 522	19 468	965	940	7 403	7 362
Toraja Utara	6 128	25	259	12	13 069	35
Kota Makassar	1 068	266	1	1	488	196
Kota Parepare	254	408	4	4	548	299
Kota Palopo	116	87	11	23	1 158	526
Sulawesi Selatan	264 986	206 020	21 325	25 075	255 705	295 151

Lanjutan Tabel/Continued Table 5.2.13

Kabupaten/Kota Regency/Municipality	Petai/ <i>Twisted Cluster Bean</i>		Pisang/ <i>Banana</i>		Rambutan/ <i>Rambutan</i>	
	2021	2022 ^x	2021	2022 ^x	2021	2022 ^x
(1)	(38)	(39)	(40)	(41)	(42)	(43)
Kepulauan Selayar	-	-	6 935	8 629	12	4
Bulukumba	6 411	7 182	34 966	22 054	72 262	28 366
Bantaeng	2 432	1 317	45 449	42 427	8 311	420
Jeneponto	328	209	27 487	28 003	47	93
Takalar	-	-	67 319	93 047	15 688	6 548
Gowa	1 712	1 664	154 929	111 783	50 519	63 836
Sinjai	8 158	1 530	5 351	388 651	5 100	775
Maros	3 120	823	53 890	30 769	17 549	5 052
Pangkajene Dan Kepulauan	-	-	32 951	33 500	3 201	3 013
Barru	-	-	146 018	153 905	5 358	6 885
Bone	492	455	294 338	302 522	41 976	42 142
Soppeng	-	-	25 005	32 736	386	5 022
Wajo	65	67	24 842	98 276	668	10 622
Sidenreng Rappang	-	-	87 678	88 978	14 240	6 924
Pinrang	-	-	348 599	346 031	14 265	52 646
Enrekang	104	95	64 394	47 864	13 517	14 802
Luwu	20	18	75 232	171 435	1 849	90 176
Tana Toraja	34	-	10 298	7 097	454	389
Luwu Utara	736	1 008	13 134	31 269	9 784	43 289
Luwu Timur	245	235	75 623	73 700	5 450	4 676
Toraja Utara	-	-	16 209	113	2 920	-
Kota Makassar	-	-	1 164	399	3	9
Kota Parepare	-	-	1 192	534	-	-
Kota Palopo	5	-	2 493	2 660	1 375	1 900
Sulawesi Selatan	23 861	14 603	1 615 496	2 116 380	284 934	387 588

Lanjutan Tabel/Continued Table 5.2.13

Kabupaten/Kota Regency/Municipality	Salak/Snakefruit		Sawo/Sapodilla/Sawo	
	2021	2022 ^x	2021	2022 ^x
(1)	(44)	(45)	(46)	(47)
Kepulauan Selayar	-	-	-	-
Bulukumba	5 087	2 418	173	52
Bantaeng	341	197	61	-
Jeneponto	-	-	-	-
Takalar	-	-	-	-
Gowa	47	44	-	-
Sinjai	18	481	-	-
Maros	10 588	24 114	11	47
Pangkajene Dan Kepulauan	9	13	142	109
Barru	176	176	120	160
Bone	109	93	129	119
Soppeng	-	-	3	3
Wajo	-	-	2 715	4 513
Sidenreng Rappang	55	-	375	60
Pinrang	4 807	5 534	48	22
Enrekang	84 770	83 452	52	-
Luwu	727	1 885	5	3
Tana Toraja	18	-	-	-
Luwu Utara	502	578	75	107
Luwu Timur	812	786	539	357
Toraja Utara	494	37	547	-
Kota Makassar	-	-	1	1
Kota Parepare	-	-	-	-
Kota Palopo	-	-	-	-
Sulawesi Selatan	108 560	119 807	4 995	5 553

Lanjutan Tabel/*Continued Table* 5.2.13

Kabupaten/Kota Regency/Municipality	Sirsak/ Soursop		Sukun/ Breadfruit	
	2021	2022 ^x	2021	2022 ^x
(1)	(48)	(49)	(50)	(51)
Kepulauan Selayar	153	123	708	1 625
Bulukumba	1 929	437	3 114	4 035
Bantaeng	494	204	8 770	1 585
Jeneponto	2 104	2 050	2 033	1 738
Takalar	6 778	1 972	20 535	10 501
Gowa	1 719	1 718	15 816	20 732
Sinjai	210	249	27	1 150
Maros	3 820	6 321	24 856	756
Pangkajene Dan Kepulauan	851	883	7 555	9 783
Barru	330	300	3 065	3 555
Bone	252	271	43 654	44 963
Soppeng	33	27	2 841	10 409
Wajo	192	106	2 923	5 586
Sidenreng Rappang	131	38	678	1 135
Pinrang	669	658	2 242	333
Enrekang	292	46	10 232	11 486
Luwu	208	70	57	58
Tana Toraja	141	162	17	4
Luwu Utara	18	22	253	337
Luwu Timur	206	189	848	652
Toraja Utara	644	52	91	0
Kota Makassar	116	39	-	-
Kota Parepare	27	28	119	98
Kota Palopo	68	123	302	506
Sulawesi Selatan	21 384	16 087	150 736	131 026

Lanjutan Tabel/Continued Table 5.2.13

Kabupaten/Kota Regency/Municipality	Buah naga/ Dragon fruit (kw/ qui)		Lemon (kw/ qui)	
	2021	2022 ^x	2021	2022 ^x
(1)	(52)	(53)	(54)	(55)
Kepulauan Selayar	-	-	-	-
Bulukumba	2 209	1 797	-	1 275
Bantaeng	37	17	-	390
Jeneponto	140	733	-	-
Takalar	45	190	-	-
Gowa	63	128	6 552	8 378
Sinjai	13 771	9 398	200	20
Maros	555	859	5	7
Pangkajene Dan Kepulauan	5	1 300	2	10
Barru	481	1 177	-	-
Bone	529	1 384	-	-
Soppeng	54	1 016	-	-
Wajo	648	541	-	-
Sidenreng Rappang	35	35	592	617
Pinrang	62	77	-	-
Enrekang	3 231	751	1 324	1 267
Luwu	725	3 865	-	-
Tana Toraja	71	224	60	-
Luwu Utara	128	160	-	-
Luwu Timur	1 786	812	190	233
Toraja Utara	10	-	422	2
Kota Makassar	21	1	-	-
Kota Parepare	-	-	-	-
Kota Palopo	6	18	-	-
Sulawesi Selatan	24 611	24 483	9 347	12 199

Catatan/Note: Angka Sementara

Sumber/Source: BPS, Statistik Pertanian Hortikultura SPH/ BPS-Statistics Indonesia, Agricultural Statistic for Horticulture SPH

Tabel
Table 5.2.14**Produksi Buah–Buahan dan Sayuran Tahunan Menurut Jenis Tanaman (kuintal) di Provinsi Sulawesi Selatan, 2020–2022**
Production of Annual Fruits and Vegetables by Kind of Plant (quintal) in Sulawesi Selatan Province, 2020–2022

Jenis Tanaman Kind of Plants	2020	2021	2022x
(1)	(2)	(3)	(4)
<i>Alpukat/ Avocado</i>	67 950	89 724	82 328
<i>Anggur/ Grape</i>	29	6	25
<i>Apel/ Apple</i>	-	-	-
<i>Belimbing/ Star Fruit</i>	5 578	5 978	3 644
<i>Duku/Langsar/Kokosan/ Duku</i>	388 964	127 890	162 741
<i>Durian/ Durian</i>	739 098	340 701	597 474
<i>Jambu Air/ Water Apple</i>	15 833	21 943	20 265
<i>Jambu Biji/ Guava</i>	94 066	111 388	158 670
<i>Jengkol/ Jengkol</i>	7 540	12 325	17 521
<i>Jeruk Besar/ Pomelo</i>	355 739	413 304	293 356
<i>Jeruk Siam/Kepron/ Orange/Tangerine</i>	100 212	93 146	132 739
<i>Mangga/ Mango</i>	1 154 185	1 161 749	1 111 666
<i>Manggis/ Mangosteen</i>	31 293	33 297	30 648
<i>Melinjo/ Gnetum/Melinjo</i>	380	355	340
<i>Nangka/Cempedak/ Jackfruit</i>	235 551	264 986	206 020
<i>Nenas/ Pineapple</i>	21 110	21 325	25 075
<i>Pepaya/ Papaya</i>	250 325	255 705	295 151
<i>Petai/ Twisted Cluster Bean</i>	16 994	23 861	14 603
<i>Pisang/ Banana</i>	1 465 395	1 615 496	2 116 380
<i>Rambutan/ Rambutan</i>	405 705	284 934	387 588
<i>Salak/ Snakefruit</i>	120 392	108 560	119 807
<i>Sawo/ Sapodilla/Sawo</i>	10 088	4 995	5 553
<i>Sirsak/ Soursop</i>	13 807	21 384	16 087
<i>Sukun/ Breadfruit</i>	115 932	150 736	131 026
<i>Buah Naga/ Hylocereus polyrhizus</i>	...	24 611	24 483
<i>Jeruk Lemon/ Lemon</i>	...	9 347	12 199
<i>Lengkeng/ Dimocarpus longan</i>	...	1 421	3 680

Catatan/Note: Angka Sementara

Sumber/Source: BPS, Statistik Pertanian Hortikultura SPH/ BPS-Statistics Indonesia, Agricultural Statistic for Horticulture SPH

5.3 PERKEBUNAN
ESTATE CROPS

Tabel 5.3.1 Luas Areal Tanaman Perkebunan Menurut Kabupaten/ Kota dan Jenis Tanaman di Provinsi Sulawesi Selatan (Ribuh), 2021 dan 2022
Planted Area of Estate Crops by Regency/Municipality and Type of Crops in Sulawesi Selatan Province (Thousands ha), 2021 dan 2022

Kabupaten/Kota Regency/Municipality	Kelapa Sawit/ Oil Palm		Kelapa/ Coconut		Karet/ Rubber	
	2021	2022 ^x	2021	2022 ^x	2021	2022 ^x
(1)	(2)	(3)	(4)	(5)	(6)	(7)
Kepulauan Selayar	-	-	19 769	19 769	-	-
Bulukumba	-	-	9 992	9 992	3 430	3 453
Bantaeng	-	-	989	1 089	-	-
Jeneponto	-	-	5 934	5 935	-	-
Takalar	-	-	1 497	1 490	-	-
Gowa	-	-	1 300	1 300	65	65
Sinjai	-	-	1 361	1 361	500	505
Maros	-	-	529	522	-	-
Pangkajene Dan Kepulauan	-	-	5 234	4 944	-	-
Barru	-	-	1 528	1 526	-	-
Bone	-	-	14 331	14 273	-	-
Soppeng	40	40	4 076	4 044	-	-
Wajo	709	2 811	8 126	8 042	-	-
Sidenreng Rappang	234	233	1 951	1 950	-	-
Pinrang	741	741	9 198	9 191	-	-
Enrekang	193	200	807	761	-	-
Luwu	198	237	912	906	-	-
Tana Toraja	-	-	300	300	-	-
Luwu Utara	23 989	24 414	3 027	3 027	-	-
Luwu Timur	8 570	9 287	1 102	1 115	-	-
Toraja Utara	-	-	37	37	-	-
Kota Makassar	-	-	-	-	-	-
Kota Parepare	-	-	12	11	-	-
Kota Palopo	4	4	265	266	-	-
Sulawesi Selatan	34 677	37 967	92 277	91 851	3 995	4 023

Lanjutan Tabel/Continued Table 5.3.1

Kabupaten/Kota Regency/Municipality	Kopi Coffee		Kakao Cocoa		Tebu Sugar Cane	
	2021	2022 ^x	2021	2022 ^x	2021	2022 ^x
(1)	(8)	(9)	(10)	(11)	(12)	(13)
Kepulauan Selayar	9	8	553	553	-	-
Bulukumba	4 089	4 089	7 410	7 410	-	-
Bantaeng	3 674	3 739	4 656	4 746	-	-
Jeneponto	2 607	2 607	153	153	70	50
Takalar	10	10	23	23	1 352	1 352
Gowa	5 769	6 251	3 510	3 631	700	555
Sinjai	3 960	3 860	4 315	4 265	25	5
Maros	900	1 029	1 585	1 576	-	-
Pangkajene Dan Kepulauan	661	114	302	65	-	-
Barru	682	680	759	759	-	-
Bone	1 061	1 301	14 835	13 735	-	1 265
Soppeng	322	307	10 724	10 725	1 265	-
Wajo	62	62	14 010	14 010	-	-
Sidenreng Rappang	582	688	6 728	6 728	-	-
Pinrang	4 354	4 431	18 958	18 957	-	-
Enrekang	17 891	19 159	6 534	6 500	-	-
Luwu	2 623	2 607	28 010	27 647	-	-
Tana Toraja	13 980	13 980	4 226	4 226	-	-
Luwu Utara	2 059	2 075	38 367	38 946	-	-
Luwu Timur	75	75	12 543	12 376	-	-
Toraja Utara	10 776	10 775	1 548	1 542	-	-
Kota Makassar	-	-	-	-	-	-
Kota Parepare	-	-	-	-	-	-
Kota Palopo	80	80	2 604	2 604	-	-
Sulawesi Selatan	76 226	77 925	182 353	181 177	3 412	3 227

Lanjutan Tabel/Continued Table 5.3.1

Kabupaten/Kota Regency/Municipality	Teh Tea		Tembakau Tobacco	
	2021	2022 ^x	2021	2022 ^x
(1)	(14)	(15)	(16)	(17)
Kepulauan Selayar	-	-	-	-
Bulukumba	-	-	61	85
Bantaeng	-	-	71	76
Jeneponto	-	-	-	68
Takalar	-	-	-	-
Gowa	-	-	-	587
Sinjai	-	-	1 082	1 082
Maros	-	-	7	-
Pangkajene Dan Kepulauan	-	-	-	-
Barru	-	-	25	7
Bone	-	-	1 024	1 024
Soppeng	-	-	207	-
Wajo	-	-	32	31
Sidenreng Rappang	-	-	-	-
Pinrang	-	-	-	-
Enrekang	-	-	105	115
Luwu	-	-	19	10
Tana Toraja	-	-	-	-
Luwu Utara	-	-	-	-
Luwu Timur	-	-	-	-
Toraja Utara	-	-	-	-
Kota Makassar	-	-	-	-
Kota Parepare	-	-	-	-
Kota Palopo	-	-	-	-
Sulawesi Selatan	-	-	2 633	3 085

Catatan/Note: -

Sumber/Source: Dinas Tanaman Pangan, Hortikultura, dan Perkebunan Provinsi Sulawesi Selatan / Department of Food Crops, Horticulture, and Plantations of Sulawesi Selatan Province

Tabel
Table 5.3.2**Produksi Perkebunan Menurut Kabupaten/Kota dan Jenis Tanaman di Provinsi Sulawesi Selatan (Ton), 2021 dan 2022**
Production of Estate by Regency/Municipality and Type of Crops in Sulawesi Selatan Province (Tons), 2021 and 2022

Kabupaten/Kota Regency/Municipality	Kelapa Sawit/ Oil Palm		Kelapa/ Coconut		Karet/ Rubber	
	2021	2022*	2021	2022*	2021	2022*
(1)	(2)	(3)	(4)	(5)	(6)	(7)
Kepulauan Selayar	-	-	26 221	26 891	-	-
Bulukumba	-	-	8 248	8 247	1 820	3 732
Bantaeng	-	-	839	839	-	-
Jeneponto	-	-	1 880	1 684	-	-
Takalar	-	-	1 003	978	-	-
Gowa	-	-	632	613	3	4
Sinjai	-	-	1 127	1 097	107	93
Maros	-	-	62	42	-	-
Pangkajene Dan Kepulauan	-	-	908	857	-	-
Barru	-	-	851	851	-	-
Bone	-	-	14 118	14 265	-	-
Soppeng	26	26	3 109	3 218	-	-
Wajo	16	251	5 425	5 317	-	-
Sidenreng Rappang	30	30	1 268	1 268	-	-
Pinrang	147	166	2 287	2 268	-	-
Enrekang	0,60	0,80	155	128	-	-
Luwu	57	57	1 194	1 189	-	-
Tana Toraja	-	-	-	-	-	-
Luwu Utara	77 204	79 477	3 313	3 300	-	-
Luwu Timur	18 521	16 734	1 170	929	-	-
Toraja Utara	-	-	2	2	-	-
Kota Makassar	-	-	-	-	-	-
Kota Parepare	-	-	6	2	-	-
Kota Palopo	1	5	7	3	-	-
Sulawesi Selatan	96 003	96 747	73 825	73 985	1 930	3 829

Lanjutan Tabel/Continued Table 5.3.2

Kabupaten/Kota Regency/Municipality	Kopi Coffee		Kakao Cocoa		Tebu Sugar Cane	
	2021	2022*	2021	2022*	2021	2022*
(1)	(8)	(9)	(10)	(11)	(12)	(13)
Kepulauan Selayar	3	3	192	193	-	-
Bulukumba	518	518	3 007	3 007	-	-
Bantaeng	1 404	1 418	2 348	2 361	-	-
Jeneponto	927	408	20	8	300	-
Takalar	4	4	4	4	5 819	3 735
Gowa	2 191	1 775	1 024	1 015	1 650	1 665
Sinjai	1 870	1 958	286	292	17	2
Maros	74	70	450	279	-	-
Pangkajene Dan Kepulauan	130	26	51	22	-	-
Barru	27	27	271	271	-	-
Bone	436	445	7 443	6 316	2 376	-
Soppeng	54	52	3 617	3 627	-	-
Wajo	26	28	8 404	7 855	-	-
Sidenreng Rappang	306	306	4 552	4 553	-	-
Pinrang	2 303	2 052	9 237	8 411	-	-
Enrekang	9 573	8 463	2 279	1 090	-	-
Luwu	1 350	1 403	13 769	13 231	-	-
Tana Toraja	4 482	4 482	1 334	1 334	-	-
Luwu Utara	1 224	1 387	28 573	29 232	-	-
Luwu Timur	2	2	5 659	4 877	-	-
Toraja Utara	7 211	5 168	299	276	-	-
Kota Makassar	-	-	-	-	-	-
Kota Parepare	-	-	-	-	-	-
Kota Palopo	14	14	998	988	-	-
Sulawesi Selatan	34 129	30 007	93 816	89 242	10 162	5 402

Lanjutan Tabel/*Continued Table* 5.3.2

Kabupaten/Kota <i>Regency/Municipality</i>	Kopi <i>Coffee</i>		Kakao <i>Cocoa</i>		Tebu <i>Sugar Cane</i>	
	2021	2022*	2021	2022*	2021	2022*
(1)	(8)	(9)	(10)	(11)	(12)	(13)
Kepulauan Selayar	3	3	192	193	-	-
Bulukumba	518	518	3 007	3 007	-	-
Bantaeng	1 404	1 418	2 348	2 361	-	-
Jeneponto	927	408	20	8	300	-
Takalar	4	4	4	4	5 819	3 735
Gowa	2 191	1 775	1 024	1 015	1 650	1 665
Sinjai	1 870	1 958	286	292	17	2
Maros	74	70	450	279	-	-
Pangkajene Dan Kepulauan	130	26	51	22	-	-
Barru	27	27	271	271	-	-
Bone	436	445	7 443	6 316	2 376	-
Soppeng	54	52	3 617	3 627	-	-
Wajo	26	28	8 404	7 855	-	-
Sidenreng Rappang	306	306	4 552	4 553	-	-
Pinrang	2 303	2 052	9 237	8 411	-	-
Enrekang	9 573	8 463	2 279	1 090	-	-
Luwu	1 350	1 403	13 769	13 231	-	-
Tana Toraja	4 482	4 482	1 334	1 334	-	-
Luwu Utara	1 224	1 387	28 573	29 232	-	-
Luwu Timur	2	2	5 659	4 877	-	-
Toraja Utara	7 211	5 168	299	276	-	-
Kota Makassar	-	-	-	-	-	-
Kota Parepare	-	-	-	-	-	-
Kota Palopo	14	14	998	988	-	-
Sulawesi Selatan	34 129	30 007	93 816	89 242	10 162	5 402

Lanjutan Tabel/Continued Table 5.3.2

Kabupaten/Kota Regency/Municipality	Teh Tea		Tembakau Tobacco	
	2021	2022 ^x	2021	2022 ^x
(1)	(14)	(15)	(16)	(17)
Kepulauan Selayar	-	-	-	-
Bulukumba	-	-	28	-
Bantaeng	-	-	0,25	28
Jeneponto	-	-	-	71
Takalar	-	-	-	1
Gowa	-	-	-	22
Sinjai	-	-	964	991
Maros	-	-	7	-
Pangkajene Dan Kepulauan	-	-	-	-
Barru	-	-	17	-
Bone	-	-	741	-
Soppeng	-	-	122	-
Wajo	-	-	13	-
Sidenreng Rappang	-	-	-	-
Pinrang	-	-	-	-
Enrekang	-	-	62	0,08
Luwu	-	-	12	5
Tana Toraja	-	-	-	-
Luwu Utara	-	-	-	-
Luwu Timur	-	-	-	-
Toraja Utara	-	-	-	-
Kota Makassar	-	-	-	-
Kota Parepare	-	-	-	-
Kota Palopo	-	-	-	-
Sulawesi Selatan	-	-	1 965	1 118

Catatan/Note: Angka Sementara

Sumber/Source: Dinas Tanaman Pangan, Hortikultura, dan Perkebunan Provinsi Sulawesi Selatan / Department of Food Crops, Horticulture, and Plantations of Sulawesi Selatan Province

Tabel
Table 5.3.3

Luas Areal Tanaman Perkebunan Rakyat Menurut Jenis Tanaman (Hektar) di Sulawesi Selatan, 2018-2022
Planted Area of Smallholder Estates by Kind of Crops in Sulawesi Selatan (Hectares), 2018-2022

Jenis Tanaman Crops	2018	2019	2020	2021	2022*
(1)	(2)	(3)	(4)	(5)	(6)
Tanaman Tahunan					
Karet/Rubber	4 669	4 293	3 978	3 995	4 023
Kelapa/Coconut	101 857	99 077	96 841	92 277	91 851
Kelapa sawit/Oil palm	30 792	28 423	30 917	34 677	37 967
Kopi/Coffee	71 638	77 770	78 028	76 226	77 925
Kakao/Cocoa	218 169	201 216	195 049	182 353	181 177
Teh/Tea	-	-	-	-	0
Jambu mete/Cashew nut	43 654	42 154	39 408	38 970	33 492
Pala/Nutmeg	7 395	9 126		10 264	10 776
Lada/Pepper	18 364	18 433	18 352	18 207	17 971
Tanaman Semusim					
Tebu/Sugar cane	2 481	2 416	2 925	3 412	3 227
Tembakau/Tobacco	2 786	2 791	2 599	2 633	3 086
Nilam/Patchouli	2 108	460	912	975	874

Catatan/Note: Angka Sementara

Sumber/Source: Dinas Tanaman Pangan, Hortikultura, dan Perkebunan Provinsi Sulawesi Selatan / Department of Food Crops, Horticulture, and Plantations of Sulawesi Selatan Province

Tabel 5.3.4 **Produksi Tanaman Perkebunan Rakyat Menurut Jenis Tanaman (Ton) di Sulawesi Selatan, 2018-2022**
Planted Area of Smallholder Estates by Kind of Crops in Sulawesi Selatan (Tons), 2018-2022

Jenis Tanaman Crops	2018	2019	2020	2021	2022*
(1)	(2)	(3)	(4)	(5)	(6)
Tanaman Tahunan					
Karet/Rubber	2 136	1 340	1 923	1 930	3 829
Kelapa/Coconut	71 887	70 899	71 352	73 825	73 985
Kelapa sawit/Oil palm	82 318	82 468	88 762	96 003	96 747
Kopi/Coffee	33 597	34 357	35 275	34 129	30 007
Kakao/Cocoa	124 952	113 366	110 418	93 816	89 242
Teh/Tea	-	-	-	-	0
Jambu mete/Cashew nut	13 141	11 977	11 639	11 407	9 508
Pala/Nutmeg	452	523	562	595	607
Lada/Pepper	6 631	6 839	5 985	7 398	5 236
Tanaman Semusim					
Tebu/Sugar cane	5 070	8 488	11 264	10 162	5 402
Tembakau/Tobacco	2 391	2 131	1 948	1 965	1 118
Nilam/Patchouli	15	85	120	79	17

Catatan/Note: Angka Sementara

Sumber/Source: Dinas Tanaman Pangan, Hortikultura, dan Perkebunan Provinsi Sulawesi Selatan / Department of Food Crops, Horticulture, and Plantations of Sulawesi Selatan Province

Tabel
Table 5.3.5**Banyaknya Petani Menurut Jenis Tanaman Perkebunan Rakyat Per Kabupaten/Kota di Sulawesi Selatan (KK), 2022****Number of Farmer by Kind of Crops in Local Estate by Regency/Municipality (Family), 2022**

Kabupaten/Kota Regency/Municipality	Karet Rubber	Kelapa Coconut	Kelapa Sawit Oil Palm	Kopi Coffee	Lada Pepper	Kakao Cocoa
(1)	(2)	(3)	(4)	(5)	(6)	(7)
Kepulauan Selayar	-	19 333	-	128	459	1 017
Bulukumba	1 784	13 573	-	12 078	2 958	11 231
Bantaeng	-	2 316	-	4 562	774	6 132
Jeneponto	-	13 624	-	2 165	60	426
Takalar	-	8 499	-	58	-	127
Gowa	152	5 975	-	12 148	416	7 964
Sinjai	364	3 740	-	3 218	3 610	10 064
Maros	-	1 210	-	780	209	1 692
Pangkajene Dan Kepulauan	-	8 199	-	215	78	100
Barru	-	2 579	-	893	142	1 550
Bone	-	33 559	-	3 507	3 782	23 885
Soppeng	-	9 029	8	748	369	16 245
Wajo	-	13 888	1 098	211	849	22 636
Sidenreng Rappang	-	1 990	113	1 099	647	5 052
Pinrang	-	10 760	667	5 996	187	20 583
Enrekang	-	3 687	157	19 565	8 967	5 680
Luwu	-	4 952	337	3 655	1 951	19 464
Tana Toraja	-	2 340	-	22 571	961	14 074
Luwu Utara	-	5 315	15 497	2 407	1 682	26 682
Luwu Timur	-	6 968	4 741	394	4 681	8 285
Toraja Utara	-	514	-	16 597	273	4 550
Kota Makassar	-	-	-	-	-	-
Kota Parepare	-	116	-	-	17	-
Kota Palopo	-	740	8	264	562	2 256
Sulawesi Selatan	2 300	172 906	22 626	113 259	33 634	209 695

Lanjutan Tabel/Continued Table 5.3.5

Kabupaten/Kota Regency/Municipality	Cengkeh Clove	Tebu Rakyat Sugar Cane	Tembakau Tobacco	Jambu Mete Cashew Nut	Asam Jawa Tamarind	Kenari Canary
(1)	(8)	(9)	(10)	(11)	(12)	(13)
Kepulauan Selayar	1 598	-	-	5 291	386	652
Bulukumba	10 161	-	203	316	-	-
Bantaeng	2 177	-	194	1 512	-	-
Jeneponto	768	49	162	3 845	-	-
Takalar	-	1 474	-	862	-	-
Gowa	4 012	213	113	2 792	-	-
Sinjai	2 610	24	639	6 969	-	-
Maros	344	-	-	576	-	-
Pangkajene Dan Kepulauan	350	-	-	1 323	-	-
Barru	1 471	-	16	4 147	-	-
Bone	7 783	753	1 262	7 924	162	-
Soppeng	710	-	-	4 752	-	-
Wajo	8 823	-	35	4 804	-	-
Sidenreng Rappang	3 969	-	-	261	-	-
Pinrang	867	-	-	1 706	-	-
Enrekang	7 734	-	192	701	-	-
Luwu	16 355	-	47	653	-	-
Tana Toraja	5 426	-	-	-	-	-
Luwu Utara	1 618	-	-	-	-	-
Luwu Timur	725	-	-	19	-	-
Toraja Utara	1 326	-	-	-	-	-
Kota Makassar	-	-	-	-	-	-
Kota Parepare	30	-	-	112	-	-
Kota Palopo	2 058	-	-	16	-	-
Sulawesi Selatan	80 915	2 513	2 863	48 581	548	652

Lanjutan Tabel/Continued Table 5.3.5

Kabupaten/Kota Regency/Municipality	Kapuk Kapok	Kapas Cotton	Sagu Sago	Aren Sugar Palm	Siwalan Fan Palm	Nipah Nipah
(1)	(14)	(15)	(16)	(17)	(18)	(19)
Kepulauan Selayar	314	-	-	485	-	-
Bulukumba	-	-	-	-	-	-
Bantaeng	1 997	105	-	74	-	-
Jeneponto	2 371	-	-	-	831	-
Takalar	1 118	-	-	-	-	-
Gowa	996	-	-	1 061	-	-
Sinjai	3 250	-	-	18	-	-
Maros	301	-	-	507	-	-
Pangkajene Dan Kepulauan	15	-	-	-	-	-
Barru	239	-	-	-	-	-
Bone	2 607	-	1 277	5 012	4 954	372
Soppeng	-	-	-	204	-	-
Wajo	190	-	-	-	-	-
Sidenreng Rappang	-	-	-	-	-	-
Pinrang	88	-	-	353	-	-
Enrekang	261	-	-	349	-	-
Luwu	45	-	2 186	1 140	-	-
Tana Toraja	350	-	-	815	-	-
Luwu Utara	-	-	3 553	1 420	-	-
Luwu Timur	-	-	181	-	-	-
Toraja Utara	193	-	-	5 374	-	-
Kota Makassar	-	-	-	-	-	-
Kota Parepare	13	-	-	16	-	-
Kota Palopo	70	-	484	333	-	50
Sulawesi Selatan	14 418	105	7 681	17 161	5 785	422

Lanjutan Tabel/Continued Table 5.3.5

Kabupaten/Kota <i>Regency/Municipality</i>	Rami <i>Jute</i>	Pinang <i>Areca Nut</i>	Jarak <i>Castor</i>	Wijen <i>Sesame</i>	Nilam <i>Patchouli</i>	Pala <i>Nutmeg</i>
(1)	(20)	(21)	(22)	(23)	(24)	(25)
Kepulauan Selayar	-	-	-	-	-	3 453
Bulukumba	-	-	-	-	-	1 388
Bantaeng	-	-	-	-	-	180
Jeneponto	-	-	-	-	-	703
Takalar	-	-	-	277	-	-
Gowa	-	-	-	-	-	1 005
Sinjai	-	-	-	-	-	483
Maros	-	-	-	25	45	98
Pangkajene Dan Kepulauan	-	-	-	30	-	76
Barru	-	-	-	-	-	183
Bone	-	3 113	-	-	-	1 396
Soppeng	-	-	-	-	-	705
Wajo	-	-	-	-	-	443
Sidenreng Rappang	-	-	-	-	-	362
Pinrang	-	63	-	-	-	461
Enrekang	-	-	-	-	42	1 649
Luwu	-	432	-	-	490	1 163
Tana Toraja	-	-	-	-	-	584
Luwu Utara	-	181	-	-	713	67
Luwu Timur	-	-	-	-	-	13
Toraja Utara	-	-	-	-	-	-
Kota Makassar	-	-	-	-	-	-
Kota Parepare	-	-	-	-	-	-
Kota Palopo	-	178	-	-	4	930
Sulawesi Selatan	-	3 967	-	332	1 294	15 342

Lanjutan Tabel/Continued Table 5.3.5

Kabupaten/Kota Regency/Municipality	Panili Vanili	Kayu Manis Cinnamon	Kemiri Candienut	Kunyit Turmeric	Jahe Ginger	Temulawak Curcuma
(1)	(26)	(27)	(28)	(29)	(30)	(31)
Kepulauan Selayar	154	-	2 168	-	-	-
Bulukumba	52	-	-	-	-	-
Bantaeng	13	-	787	-	-	-
Jeneponto	-	-	585	-	-	-
Takalar	-	-	175	-	-	-
Gowa	335	-	914	-	-	-
Sinjai	118	17	779	-	-	-
Maros	-	-	6 508	-	-	-
Pangkajene Dan Kepulauan	-	-	530	-	-	-
Barru	5	-	2 272	-	-	-
Bone	322	265	9 375	-	-	-
Soppeng	-	-	5 672	-	-	-
Wajo	11	-	508	-	-	-
Sidenreng Rappang	-	-	1 297	-	-	-
Pinrang	87	-	1 425	-	-	-
Enrekang	12	35	790	-	-	-
Luwu	118	-	606	-	-	-
Tana Toraja	207	98	531	-	-	-
Luwu Utara	60	-	107	-	-	-
Luwu Timur	-	-	-	-	-	-
Toraja Utara	913	98	128	-	-	-
Kota Makassar	-	-	-	-	-	-
Kota Parepare	-	-	-	-	-	-
Kota Palopo	899	-	16	-	-	-
Sulawesi Selatan	3 306	513	35 173	-	-	-

Catatan/Note: Angka Sementara

Sumber/Source: Dinas Tanaman Pangan, Hortikultura, dan Perkebunan Provinsi Sulawesi Selatan / Department of Food Crops, Horticulture, and Plantations of Sulawesi Selatan Province

Tabel 5.3.6
Table

Banyaknya Perusahaan Perkebunan Besar Swasta menurut Lokasi, Luas Lahan, Luas Tanaman Yang Diusahakan dan Jenis Tanaman di Sulawesi Selatan, 2022
Number of Estate Establishments by Location, Land Area, Planted Area and Kind of Crops in Sulawesi Selatan, 2022

Kabupaten/Kota <i>Regency/Municipality</i>	Banyaknya Perusahaan <i>Number of Establishment</i>	Luas Lahan <i>Land of Area (Ha)</i>	Luas Tanaman Planted Area <i>(Ha)</i>	Jenis Tanaman <i>Kind of Crops</i>
(1)	(2)	(3)	(4)	(5)
Kepulauan Selayar	-	-	-	
Bulukumba	2	5 784,46	5 437,85	Karet, karet Mentah
Bantaeng	-	-	-	
Jeneponto	-	-	-	
Takalar	-	-	-	
Gowa	1	200,44	65,44	Teh
Sinjai	-	-	-	
Maros	-	-	-	
Pangkajene Dan Kepulauan	-	-	-	
Barru	-	-	-	
Bone	-	-	-	
Soppeng	1	17 910,00	-	Sawit
Wajo	5	37 498,00	17 955,59	Jambu Mete, Kelapa Hybrida, Kakao, Kelapa Sawit
Sidenreng Rappang	5	5 475,00	2 099,32	kelapa dalam, jambu mete, tebu
Pinrang	2	1 220,44	640,00	kakao, jambu mete
Enrekang	3	1 856 127,06	2 886,12	Jambu Mete, Kenaf
Luwu	1	200,00	200,00	Kakao, Kelapa Dalam
Tana Toraja	9	6 516,15	2 476,10	kopi arabika
Luwu Utara	8	521 265,00	1 023,00	Kelapa Sawit, Sagu
Luwu Timur	4	6 521,83	13 943,48	Kelapa Dalam, Kakao, Kelapa Sawit
Toraja Utara	-	-	-	
Kota Makassar	-	-	-	
Kota Parepare	-	-	-	
Kota Palopo	-	-	-	
Sulawesi Selatan	41	2 458 718,38	46 726,90	

Catatan/Note: -

Sumber/Source: Dinas Tanaman Pangan, Hortikultura, dan Perkebunan Provinsi Sulawesi Selatan / *Department of Food Crops, Horticulture, and Plantations of Sulawesi Selatan Province*

Tabel
Table 5.3.7**Luas Areal Tanaman dan Produksi Perkebunan Rakyat menurut Jenis Tanaman di Sulawesi Selatan, 2022**
Planted Area and Production of Small Plantation by Kind of Crops in Sulawesi Selatan, 2022

Kelompok Komoditas Commodity Group	Luas Area Planted Area (Ha)	Produksi Production (Ton)
(1)	(2)	(3)
Kelapa Dalam - <i>Tall Coconut</i>	1 727,82	0,00
Kelapa Hibrida - <i>Hybrida Coconut</i>	1 500,00	0,00
Karet - <i>Rubbert</i>	5 614,85	2 859,00
Coklat - <i>Cocoa</i>	488,00	50,00
Kopi Arabika - <i>Arabica Coffee</i>	2 476,10	961,11
Kelapa Sawit - <i>Coconut Palm</i>	29 787,65	12 884 713,34
Cengkeh - <i>Clove</i>	0,00	0,00
Jambu Mete - <i>Cashew Nut</i>	1 149,50	0,00
Jumlah/ Total	42 743,92	12 888 583,45

Catatan/Note: -

Sumber/Source: Dinas Tanaman Pangan, Hortikultura, dan Perkebunan Provinsi Sulawesi Selatan / *Department of Food Crops, Horticulture, and Plantations of Sulawesi Selatan Province*

Lanjutan Tabel/Continued Table 5.3.7

Kelompok Komoditas Commodity Group	Luas Area Planted Area (Ha)	Produksi Production (Ton)
(1)	(2)	(3)
Rami - Jute	-	-
Pinang - Areca Nut	936	157
Jarak - Castor	-	-
Wijen - Sesame	251	-
Nilam - Patchoulin	840	83
Lada - Pepper	18 533	5 463
Pala - Nutmeg	9 542	806
Panili - Vanili	1 071	67
Kayu Manis - Cinnamon	192	29
Kemiri - Candlenut	29 451	11 801
Kunyit - Turmeric	1	-
Jahe - Ginger	21	1
Sereh Wangi - Citronella	-	-
Kencur - Greater Galanga	-	-
Temulawak - Curcuma	0,12	-
Lempuyang - Zingiber Aromaticum	-	-
Lengkuas - The Galangale	-	-
Jumlah/ Total	60 838	18 407

Catatan/Note: -

Sumber/Source: Dinas Tanaman Pangan, Hortikultura, dan Perkebunan Provinsi Sulawesi Selatan / Department of Food Crops, Horticulture, and Plantations of Sulawesi Selatan Province

Tabel
Table 5.3.8**Luas Areal Tanaman dan Produksi Perkebunan Besar Swasta menurut Jenis Tanaman di Sulawesi Selatan, 2022**
Planted Area and Production of Private Estate by Kind of Crops in Sulawesi Selatan, 2022

Kelompok Komoditas <i>Commodity Group</i>	Luas Area Planted Area (Ha)	Produksi Production (Ton)
(1)	(2)	(3)
Kelapa Dalam - <i>Tall Coconut</i>	1 727,82	-
Kelapa Hibrida - <i>Hybrida Coconut</i>	1 500,00	-
Karet - <i>Rubbert</i>	5 614,85	2 859,00
Coklat - <i>Cocoa</i>	488,00	50,00
Kopi Arabika - <i>Arabica Coffee</i>	2 476,10	961,11
Kelapa Sawit - <i>Coconut Palm</i>	29 787,65	12 884 713,34
Cengkeh - <i>Clove</i>	-	-
Jambu Mete - <i>Cashew Nut</i>	1 149,50	-
Jumlah/Total	42 743,92	12 888 583,45

Catatan/Note: -

Sumber/Source: Dinas Tanaman Pangan, Hortikultura, dan Perkebunan Provinsi Sulawesi Selatan / *Department of Food Crops, Horticulture, and Plantations of Sulawesi Selatan Province*

**5.4 KEHUTANAN
FORESTRY**

Tabel 5.4.1 Luas Kawasan Hutan dan Konservasi Perairan¹ Menurut Kabupaten/Kota di Provinsi Sulawesi Selatan (Ribuan ha), 2022
Extent of Forest Area, Inland Water, Coastal, and Marine Ecosystem¹ by Regency/Municipality in Sulawesi Selatan Province (Thousands ha), 2022

Kabupaten/Kota <i>Regency/Municipality</i>	Tahun SK <i>Year of Decree</i>	Luas Kawasan Hutan dan Konservasi Perairan <i>Extent of Forest Area, Inland Water, Coastal, and Marine Ecosystem</i>		
		Hutan Lindung <i>Protection Forest</i>	Suaka Alam dan Pelestarian Alam <i>Sanctuary Reserve and Nature Conservation Area</i>	Hutan Produksi Terbatas <i>Limited Production Forest</i>
(1)	(2)	(3)	(4)	(5)
Kepulauan Selayar	2019	10 028	–	5 710
Bulukumba	2019	4 576	–	–
Bantaeng	2019	2 731	–	990
Jeneponto	2019	6 184	–	260
Takalar	2019	85	–	–
Gowa	2019	20 628	–	12 425
Sinjai	2019	9 577	–	6 947
Maros	2019	13 722	–	6 822
Pangkajene Dan Kepulauan	2019	34 285	–	10 445
Barru	2019	51 740	–	17 576
Bone	2019	27 004	–	80 006
Soppeng	2019	28 574	–	4 474
Wajo	2019	2 492	–	–
Sidenreng Rappang	2019	46 568	–	24 560
Pinrang	2019	46 709	–	25 354
Enrekang	2019	65 518	–	5 714
Luwu	2019	72 790	–	3 261
Tana Toraja	2019	84 290	–	19 810
Luwu Utara	2019	340 041	–	136 533
Luwu Timur	2019	216 290	–	114 265
Toraja Utara	2019	50 480	–	–
Kota Makassar	2019	–	–	–
Kota Parepare	2019	1 922	–	258
Kota Palopo	2019	8 666	–	608
Sulawesi Selatan	2 019	1 144 900	–	476 018

Lanjutan Tabel/*Continued Table* 5.4.1

Kabupaten/Kota <i>Regency/Municipality</i>	Luas Kawasan Hutan dan Konservasi Perairan <i>Extent of Forest Area, Inland Water, Coastal, and Marine Ecosystem</i>		
	Hutan Produksi Tetap <i>Permanent Production Forest</i>	Hutan Produksi yang dapat Dikonversi <i>Convertible Production Forest</i>	Jumlah Luas Hutan dan Perairan <i>Total Forest Area and Water Area</i>
(1)	(5)	(6)	(7)
Kepulauan Selayar	2 899	–	18 637
Bulukumba	1 352	–	5 928
Bantaeng	2 060	–	5 781
Jeneponto	154	–	6 598
Takalar	2 808	–	2 893
Gowa	16 407	–	49 460
Sinjai	–	–	16 524
Maros	12 604	–	33 148
Pangkajene Dan Kepulauan	11 041	–	55 771
Barru	–	–	69 316
Bone	14 785	–	121 795
Soppeng	5 780	–	38 828
Wajo	13 484	–	15 976
Sidenreng Rappang	49	–	71 177
Pinrang	–	–	72 063
Enrekang	3 731	–	74 963
Luwu	20 466	–	96 517
Tana Toraja	–	–	104 100
Luwu Utara	17 178	3 294	497 046
Luwu Timur	19 039	11 550	361 144
Toraja Utara	429	–	50 909
Kota Makassar	–	–	0
Kota Parepare	–	–	2 180
Kota Palopo	–	–	9 274
Sulawesi Selatan	144 266	14 844	1 780 028

Catatan/*Note*: ¹ Berdasarkan Keputusan Menteri Lingkungan Hidup dan Kehutanan Tentang Penunjukan Kawasan Hutan dan Perairan Serta Tata Guna Hutan Kesepakatan (TGHK)/ *Based on Environment and Forestry Ministerial Decree on The Designation of Provincial Forest Area, Inland Water, Coastal and Marine Ecosystem and Forest Land Use by Consensus*
No. 362/Menlhk/Setjen/PLA.05/5/2019 Tanggal 28 Mei 2019

Sumber/*Source*: Dinas Kehutanan Provinsi Sulawesi Selatan/ *Forestry Office of Sulawesi Selatan Province*

Tabel
Table 5.4.2

**Produksi Kayu Bulat dan Olahan Menurut Jenis Produksi
di Provinsi Sulawesi Selatan, 2017–2022**
*Logs and Processed Timber Production by Type of Product in
Sulawesi Selatan Province, 2017–2022*

Tahun Year	Kayu Bulat Logs			
	IUPHHK-HA Forest Concession Establishment (m ³)	IUPHHK-HT Timber Establishment (m ³)	Perum Perhutani State Enterprises (m ³)	Jumlah Total (m ³)
(1)	(2)	(3)	(4)	(5)
2017	0	8 904	...	8 904
2018	0	15 963	...	15 963
2019	0	6 914	0	6 914
2020	0	0	0	0
2021	0	0	0	0

Lanjutan Tabel/*Continued Table 5.4.2*

Tahun Year	Kayu Olahan Processed Timber				
	Kayu Gergajian Sawn Timber (m ³)	Kayu Lapis Plywood (m ³)	Bubur Kayu Pulp (Ton)	Serpih Kayu Wood Flakes (m ³)	Veneer Veneers (m ³)
(1)	(6)	(7)	(8)	(9)	(10)
2017	13 189,04	104 521	0	0	68 551
2018	15 937,28	111 486	0	0	77 795
2019	...	103 147	0	...	78 243
2020	9 175,35	79 139	0	0	64 419
2021	2 267,59	64 584	0	0	51 881

Catatan/*Note*: Jumlah produksi kayu bulat di setiap provinsi pada kolom (6) tidak termasuk produksi kayu bulat dari Perum Perhutani Baris Nasional kolom (6) adalah penjumlahan baris nasional kolom (3), kolom (4), dan kolom (5)

Sumber/*Source*: Kementerian Lingkungan Hidup dan Kehutanan/*Ministry of Environment and Forestry*

**5.5 PETERNAKAN
LIVESTOCK**

Tabel 5.5.1 Populasi Ternak Menurut Kabupaten/Kota dan Jenis Ternak di Provinsi Sulawesi Selatan di Provinsi Sulawesi Selatan (ekor), 2021 dan 2022
Livestock Population by Regency/Municipality and Kind of Livestock in Sulawesi Selatan Province (heads), 2021 and 2022

Kabupaten/Kota Regency/Municipality	Sapi Perah/Dairy Cattle		Sapi Potong/Beef Cattle	
	2021	2022 ^x	2021	2022 ^x
(1)	(2)	(3)	(4)	(5)
Kepulauan Selayar	–	–	23 688	24 351
Bulukumba	–	–	77 658	79 832
Bantaeng	4	4	17 759	18 256
Jeneponto	–	–	28 419	29 215
Takalar	–	–	40 120	41 243
Gowa	2	2	116 507	119 769
Sinjai	88	88	124 147	127 623
Maros	–	–	76 503	78 645
Pangkajene Dan Kepulauan	–	–	44 031	45 264
Barru	–	–	61 812	63 543
Bone	–	–	452 347	465 013
Soppeng	–	–	36 058	37 068
Wajo	–	–	137 487	141 337
Sidenreng Rappang	–	–	37 113	38 152
Pinrang	26	24	31 800	32 690
Enrekang	1 026	1 059	46 018	47 307
Luwu	–	–	17 372	17 858
Tana Toraja	–	–	7 250	7 453
Luwu Utara	–	–	35 174	36 159
Luwu Timur	–	–	20 753	21 334
Toraja Utara	–	–	212	218
Kota Makassar	–	–	3 083	3 169
Kota Parepare	1	–	4 812	4 947
Kota Palopo	–	–	3 174	3 263
Sulawesi Selatan	1 147	1 177	1 443 297	1 483 709

Lanjutan Tabel/*Continued Table 5.5.1*

Kabupaten/Kota <i>Regency/Municipality</i>	Kerbau/Bufferlo		Kuda/Horse	
	2021	2022*	2021	2022*
(1)	(6)	(7)	(8)	(9)
Kepulauan Selayar	5 083	5 134	4 601	4 661
Bulukumba	1 473	1 488	23 337	23 640
Bantaeng	60	61	17 424	17 651
Jeneponto	3 132	3 163	73 755	74 714
Takalar	2 922	2 951	835	846
Gowa	1 117	1 128	6 630	6 716
Sinjai	170	172	795	805
Maros	4 419	4 463	9 337	9 458
Pangkajene Dan Kepulauan	2 290	2 313	2 989	3 028
Barru	177	179	2 599	2 633
Bone	9 757	9 855	24 772	25 094
Soppeng	37	37	1 069	1 083
Wajo	7 349	7 422	2 049	2 076
Sidenreng Rappang	1 607	1 623	161	163
Pinrang	3 532	3 567	758	768
Enrekang	4 656	4 716	23	23
Luwu	4 620	4 666	30	30
Tana Toraja	25 391	25 645	327	331
Luwu Utara	14 388	14 532	1 880	1 904
Luwu Timur	586	592	–	–
Toraja Utara	23 539	23 774	84	85
Kota Makassar	141	142	44	45
Kota Parepare	59	60	1	1
Kota Palopo	387	391	–	–
Sulawesi Selatan	116 892	118 074	173 500	175 755

Lanjutan Tabel/Continued Table 5.5.1

Kabupaten/Kota Regency/Municipality	Kambing/Goat		Domba/Sheep		Babi/Pig	
	2021	2022 ^x	2021	2022 ^x	2021	2022 ^x
(1)	(10)	(11)	(12)	(13)	(14)	(15)
Kepulauan Selayar	94 804	97 648	32	32	–	–
Bulukumba	35 616	36 684	–	–	–	–
Bantaeng	29 208	30 084	–	–	–	–
Jeneponto	243 887	251 200	839	847	–	–
Takalar	43 789	45 103	–	–	–	–
Gowa	12 909	13 336	–	–	25 438	25 921
Sinjai	29 550	30 436	–	–	–	–
Maros	53 091	54 684	–	–	3 361	3 425
Pangkajene Dan Kepulauan	4 640	4 779	–	–	–	–
Barru	6 269	6 457	–	–	–	–
Bone	62 881	64 767	–	–	–	–
Soppeng	38 198	39 344	–	–	–	–
Wajo	17 275	17 793	–	–	421	429
Sidenreng Rappang	5 800	5 974	–	–	–	–
Pinrang	39 194	40 370	–	–	7 244	7 382
Enrekang	33 076	34 053	–	–	–	–
Luwu	16 724	17 226	–	–	15 771	16 071
Tana Toraja	12 273	12 641	–	–	342 457	348 964
Luwu Utara	15 067	15 519	–	–	69 979	71 309
Luwu Timur	12 970	13 359	2	2	23 961	24 416
Toraja Utara	708	729	–	–	476 823	485 883
Kota Makassar	7 042	7 275	–	–	–	–
Kota Parepare	2 484	2 559	–	–	–	–
Kota Palopo	1 996	2 056	–	–	918	935
Sulawesi Selatan	819 451	844 076	873	881	966 373	984 735

Catatan/Note: -

Sumber/Source: Kementerian Pertanian (Direktorat Jenderal Peternakan dan Kesehatan Hewan)/Ministry of Agriculture (Directorate General of Livestock and Animal Health Service)

Tabel
Table 5.5.2**Populasi Unggas Menurut Kabupaten/Kota dan Jenis Unggas di Provinsi Sulawesi Selatan di Provinsi Sulawesi Selatan (ekor), 2021 dan 2022**
Poultry Population by Regency/Municipality and Kind of Poultry in Sulawesi Selatan Province (heads), 2021 and 2022

Kabupaten/Kota Regency/Municipality	Ayam Kampung Native Chicken		Ayam Petelur Layer	
	2021	2022 ^x	2021	2022 ^x
(1)	(2)	(3)	(4)	(5)
Kepulauan Selayar	428 589	429 875
Bulukumba	756 156	758 424
Bantaeng	901 133	903 836
Jeneponto	3 238 150	3 247 864
Takalar	2 737 177	2 745 389
Gowa	1 287 890	1 291 754
Sinjai	1 307 567	1 311 490
Maros	977 362	980 294
Pangkajene Dan Kepulauan	755 558	757 825
Barru	674 435	676 458
Bone	5 674 962	5 691 987
Soppeng	3 500 178	3 510 679
Wajo	913 524	916 265
Sidenreng Rappang	542 793	544 421
Pinrang	2 299 982	2 306 882
Enrekang	223 019	223 688
Luwu	1 412 136	1 416 372
Tana Toraja	999 840	1 002 840
Luwu Utara	1 048 698	1 051 844
Luwu Timur	244 748	245 482
Toraja Utara	361 728	362 813
Kota Makassar	136 917	137 328
Kota Parepare	330 392	331 383
Kota Palopo	150 410	150 861
Sulawesi Selatan	30 903 344	30 996 054	13 237 827	12 803 568

Lanjutan Tabel/Continued Table 5.5.2

Kabupaten/Kota Regency/Municipality	Ayam Pedaging Broiler		Itik Duck	
	2021	2022 ^x	2021	2022 ^x
(1)	(6)	(7)	(8)	(9)
Kepulauan Selayar	13 994	14 806
Bulukumba	63 001	66 946
Bantaeng	22 440	23 833
Jeneponto	846 141	899 322
Takalar	235 761	249 435
Gowa	168 667	178 450
Sinjai	32 855	34 761
Maros	530 240	561 023
Pangkajene Dan Kepulauan	616 636	652 612
Barru	131 961	139 615
Bone	744 299	787 468
Soppeng	320 526	339 797
Wajo	232 370	246 294
Sidenreng Rappang	513 495	543 835
Pinrang	1 316 150	1 392 487
Enrekang	2 705	2 862
Luwu	386 166	409 714
Tana Toraja	74 795	79 145
Luwu Utara	206 952	219 074
Luwu Timur	47 120	50 024
Toraja Utara	22 282	23 593
Kota Makassar	13 207	13 973
Kota Parepare	5 570	5 893
Kota Palopo	15 688	16 609
Sulawesi Selatan	92 909 385	111 360 814	6 563 021	6 951 571

Catatan/Note: -

Sumber/Source: Kementerian Pertanian (Direktorat Jenderal Peternakan dan Kesehatan Hewan)/Ministry of Agriculture (Directorate General of Livestock and Animal Health Service)

Tabel
Table 5.5.3**Produksi Daging Ternak Menurut Kabupaten/Kota dan Jenis Ternak di Provinsi Sulawesi Selatan (kg), 2021 dan 2022**
Meat Production by Regency/Municipality and Kind of Livestock in Sulawesi Selatan Province (kg), 2021 and 2022

Kabupaten/Kota Regency/Municipality	Sapi/Beef Cattle		Kerbau/Buffalo	
	2021 ^x	2022 ^x	2021 ^x	2022 ^x
(1)	(2)	(3)	(4)	(5)
Kepulauan Selayar	208 009,00	248 005,07	55 552,00	39 878,40
Bulukumba	1 205 576,00	849 698,36	12 896,00	12 499,20
Bantaeng	203 484,00	222 168,17	1 786,00	3 571,20
Jeneponto	75 467,00	26 858,70	–	–
Takalar	230 780,00	262 748,16	2 579,00	1 190,40
Gowa	2 113 079,00	1 689 616,64	13 293,00	8 531,20
Sinjai	729 564,00	832 765,70	29 363,00	53 964,80
Maros	712 631,00	680 955,65	11 904,00	3 372,80
Pangkajene Dan Kepulauan	424 776,00	561 113,29	14 880,00	25 593,60
Barru	548 122,00	512 796,83	3 174,00	198,40
Bone	1 035 228,00	1 306 734,18	–	1 587,20
Soppeng	483 895,00	719 929,96	992,00	–
Wajo	1 418 548,00	1 104 856,01	101 184,00	41 267,20
Sidenreng Rappang	786 639,00	1 135 363,99	4 563,00	2 380,80
Pinrang	834 955,00	917 137,05	15 872,00	21 427,20
Enrekang	947 207,00	732 216,58	4 960,00	6 745,60
Luwu	474 114,00	518 051,79	2 976,00	5 952,00
Tana Toraja	43 645,00	61 599,85	340 851,00	601 548,80
Luwu Utara	572 353,00	477 033,88	17 261,00	21 030,40
Luwu Timur	318 217,00	380 400,95	15 277,00	13 292,80
Toraja Utara	7 153,00	6 714,68	1 078 899,00	619 206,40
Kota Makassar	1 920 105,00	2 021 993,06	4 762,00	4 364,80
Kota Parepare	321 137,00	310 567,73	198,00	5 555,20
Kota Palopo	379 671,00	698 180,25	3 770,00	6 348,80
Sulawesi Selatan	15 994 355,00	16 277 506,53	1 736 992,00	1 499 507,20

Lanjutan Tabel/Continued Table 5.5.3

Kabupaten/Kota Regency/Municipality	Kuda/Horse		Kambing/Goat	
	2021*	2022*	2021*	2022*
(1)	(6)	(7)	(8)	(9)
Kepulauan Selayar	16 200,00	13 500,00	29 728,00	52 143,30
Bulukumba	139 200,00	147 750,00	90 928,00	133 900,25
Bantaeng	88 650,00	105 750,00	73 648,00	45 868,90
Jeneponto	312 750,00	290 400,00	12 524,00	16 128,75
Takalar	2 550,00	1 200,00	35 863,00	37 115,10
Gowa	23 100,00	14 250,00	31 410,00	32 143,65
Sinjai	59 850,00	61 950,00	58 570,00	60 682,05
Maros	7 500,00	5 100,00	55 420,00	57 102,10
Pangkajene Dan Kepulauan	8 850,00	7 950,00	13 232,00	11 928,95
Barru	4 650,00	600,00	10 044,00	7 691,20
Bone	28 650,00	32 700,00	7 565,00	8 361,65
Soppeng	21 150,00	34 650,00	77 367,00	79 442,00
Wajo	96 900,00	48 750,00	64 578,00	40 669,75
Sidenreng Rappang	–	–	15 964,00	18 253,95
Pinrang	1 800,00	1 800,00	19 620,00	30 802,75
Enrekang	–	–	24 427,00	45 615,90
Luwu	–	–	7 021,00	10 537,45
Tana Toraja	–	–	1 645,00	1 265,00
Luwu Utara	–	–	6 148,00	25 059,65
Luwu Timur	–	–	27 438,00	13 712,60
Toraja Utara	–	300,00	190,00	404,80
Kota Makassar	3 300,00	3 450,00	98 366,00	105 513,65
Kota Parepare	–	–	8 083,00	43 085,90
Kota Palopo	–	–	1 682,00	3 567,30
Sulawesi Selatan	815 100,00	770 100,00	771 460,00	880 996,60

Lanjutan Tabel/Continued Table 5.5.3

Kabupaten/Kota Regency/Municipality	Domba/Sheep		Babi/Pig	
	2021 ^x	2022 ^x	2021 ^x	2022 ^x
(1)	(10)	(11)	(12)	(13)
Kepulauan Selayar	128,00	140,39	–	–
Bulukumba	–	–	–	–
Bantaeng	–	–	–	–
Jeneponto	128,00	127,63	–	–
Takalar	–	–	–	–
Gowa	–	–	753 726,00	601 130,74
Sinjai	–	–	–	–
Maros	–	–	264 284,00	238 429,95
Pangkajene Dan Kepulauan	–	–	–	–
Barru	–	–	–	–
Bone	–	–	–	–
Soppeng	–	–	–	–
Wajo	–	–	1 149,00	746,89
Sidenreng Rappang	–	–	–	–
Pinrang	–	–	24 647,00	8 273,23
Enrekang	–	–	–	–
Luwu	–	–	39 355,00	52 856,76
Tana Toraja	–	–	764 412,00	1 128 262,01
Luwu Utara	–	–	–	8 158,33
Luwu Timur	–	–	81 066,00	72 907,86
Toraja Utara	–	–	760 103,00	925 108,21
Kota Makassar	–	–	–	–
Kota Parepare	–	–	–	–
Kota Palopo	–	–	–	4 596,24
Sulawesi Selatan	255,00	268,02	2 688 742,00	3 040 470,22

Catatan/Note: –

Sumber/Source: Kementerian Pertanian (Direktorat Jenderal Peternakan dan Kesehatan Hewan)/Ministry of Agriculture (Directorate General of Livestock and Animal Health Service)

Tabel
Table 5.5.4

Produksi Daging Unggas Menurut Kabupaten/Kota dan Jenis Unggas di Provinsi Sulawesi Selatan (kg), 2021 dan 2022
Poultry Meat Production by Regency/Municipality and Kind of Poultry in Sulawesi Selatan Province (kg), 2021 and 2022

Kabupaten/Kota Regency/Municipality	Ayam Kampung Native Chicken		Ayam Petelur Layer	
	2021	2022*	2021	2022*
(1)	(2)	(3)	(4)	(5)
Kepulauan Selayar	65 646,35	66 959,28	3 067,76	2 915,06
Bulukumba	356 036,45	363 157,18	441 370,58	419 301,78
Bantaeng	385 858,55	393 575,72	469 614,45	446 133,11
Jeneponto	28 802,62	29 378,67	56 270,94	53 456,78
Takalar	245 735,49	250 650,20	–	–
Gowa	1 388 345,42	1 416 112,33	458 937,27	435 990,41
Sinjai	352 331,21	359 377,83	5 753,76	5 466,07
Maros	795 221,35	811 125,78	10 928,05	10 381,31
Pangkajene Dan Kepulauan	98 386,75	100 354,49	21 665,22	20 582,64
Barru	30 672,95	31 286,41	20 510,38	19 485,06
Bone	143 949,96	146 828,96	20 068,62	19 065,12
Soppeng	252 468,37	257 517,74	24 542,10	23 315,00
Wajo	37 870,91	38 628,33	49 452,33	46 980,40
Sidenreng Rappang	10 386,53	10 594,26	3 614 711,83	3 433 975,63
Pinrang	80 850,00	82 467,00	27 269,00	25 905,55
Enrekang	186 215,26	189 939,57	72 317,39	68 701,52
Luwu	57 916,32	59 074,65	52 338,76	49 722,29
Tana Toraja	121 325,05	123 751,55	67 681,66	64 297,58
Luwu Utara	509 791,59	519 987,42	–	–
Luwu Timur	7 792,40	7 948,25	12 326,95	11 710,67
Toraja Utara	40 240,20	41 045,00	76 366,83	72 549,17
Kota Makassar	198 758,56	202 733,73	–	–
Kota Parepare	64 084,02	65 365,70	44 433,47	42 212,41
Kota Palopo	22 584,87	23 036,57	1 172,57	1 113,94
Sulawesi Selatan	5 481 271,18	5 590 896,62	5 550 799,92	5 273 261,50

Lanjutan Tabel/Continued Table 5.5.4

Kabupaten/Kota Regency/Municipality	Ayam Pedaging Broiler		Itik Duck	
	2021	2022 ^x	2021	2022 ^x
(1)	(6)	(7)	(8)	(9)
Kepulauan Selayar	1 652,15	1 748,29
Bulukumba	15 914,47	16 560,39
Bantaeng	65 115,27	67 780,30
Jeneponto	5 154,16	5 346,33
Takalar	22 524,98	23 831,23
Gowa	105 754,00	111 888,15
Sinjai	1 596,76	1 689,77
Maros	5 793,98	6 121,34
Pangkajene Dan Kepulauan	13 110,63	13 656,89
Barru	19 998,17	21 158,12
Bone	126 456,50	133 791,35
Soppeng	45 732,94	48 169,66
Wajo	16 159,06	16 960,46
Sidenreng Rappang	322 766,95	339 037,38
Pinrang	88 825,00	93 976,85
Enrekang	654,17	691,79
Luwu	5 361,62	5 593,50
Tana Toraja	4 723,51	4 975,14
Luwu Utara	1 664,69	1 760,83
Luwu Timur	4 870,64	5 070,23
Toraja Utara	2 580,00	2 720,36
Kota Makassar	39 519,81	41 811,50
Kota Parepare	54 239,30	57 384,75
Kota Palopo	1 655,83	1 750,93
Sulawesi Selatan	102 443 746,63	132 352 982,09	971 824,59	1 023 475,54

Catatan/Note: -

Sumber/Source: Kementerian Pertanian (Direktorat Jenderal Peternakan dan Kesehatan Hewan)/Ministry of Agriculture (Directorate General of Livestock and Animal Health Service)

Tabel
Table 5.5.5

Produksi Telur Unggas dan Susu Sapi Menurut Kabupaten/Kota di Provinsi Sulawesi Selatan (kg), 2021 dan 2022
Production of Poultry Eggs and Cow Milk by Regency/ Municipality in Sulawesi Selatan Province (kg), 2021 and 2022

Kabupaten/Kota Regency/Municipality	Ayam Kampung Native Chicken		Ayam Petelur Layer	
	2021	2022 ^a	2021	2022 ^x
(1)	(2)	(3)	(4)	(5)
Kepulauan Selayar	277 511,38	278 344,06
Bulukumba	489 611,01	491 079,54
Bantaeng	583 483,62	585 233,81
Jeneponto	2 096 702,13	2 102 991,94
Takalar	1 772 322,11	1 777 639,38
Gowa	833 908,78	836 410,72
Sinjai	846 649,63	849 189,78
Maros	632 841,90	634 740,37
Pangkajene Dan Kepulauan	489 223,81	490 691,69
Barru	436 696,66	438 006,56
Bone	3 674 537,90	3 685 561,58
Soppeng	2 266 365,26	2 273 164,65
Wajo	591 506,79	593 281,59
Sidenreng Rappang	351 458,47	352 512,60
Pinrang	1 489 238,35	1 493 706,10
Enrekang	144 404,80	144 837,98
Luwu	914 358,06	917 100,87
Tana Toraja	647 396,40	649 338,90
Luwu Utara	679 031,96	681 068,99
Luwu Timur	158 474,33	158 949,60
Toraja Utara	234 218,88	234 921,42
Kota Makassar	88 653,76	88 919,88
Kota Parepare	213 928,82	214 570,49
Kota Palopo	97 390,48	97 682,50
Sulawesi Selatan	20 009 915,29	20 069 945,00	176 766 799,38	188 248 243,46

Lanjutan Tabel/*Continued Table 5.5.5*

Kabupaten/Kota Regency/Municipality	Itik Duck		Sapi Perah Dairy Cattle	
	2021	2022	2021	2022
(1)	(6)	(7)	(8)	(9)
Kepulauan Selayar	89 757,52	94 965,68	–	–
Bulukumba	365 632,46	388 436,27	–	–
Bantaeng	131 893,21	140 045,29	6 773,83	6 773,83
Jeneponto	4 885 358,20	5 191 244,72	–	–
Takalar	1 512 171,05	1 599 876,09	–	–
Gowa	1 081 830,14	1 144 578,30	3 386,92	3 386,92
Sinjai	210 731,97	222 957,05	149 024,28	149 024,28
Maros	3 397 138,62	3 594 332,23	–	–
Pangkajene Dan Kepulauan	3 927 301,07	4 156 243,79	–	–
Barru	846 397,85	895 490,61	–	–
Bone	4 773 933,79	5 050 819,75	–	–
Soppeng	1 966 060,37	2 083 827,65	–	–
Wajo	1 431 495,85	1 516 974,41	–	–
Sidenreng Rappang	3 220 022,24	3 409 843,15	–	–
Pinrang	8 441 786,10	8 931 411,62	44 029,90	40 642,99
Enrekang	17 349,87	18 356,87	1 737 487,62	1 793 371,73
Luwu	2 324 959,43	2 466 122,44	–	–
Tana Toraja	478 124,60	505 921,09	–	–
Luwu Utara	1 311 638,70	1 388 365,42	–	–
Luwu Timur	279 726,43	296 890,00	–	–
Toraja Utara	140 444,12	148 692,10	–	–
Kota Makassar	84 709,70	89 622,82	–	–
Kota Parepare	35 709,35	37 780,15	1 693,46	–
Kota Palopo	99 201,72	105 016,61	–	–
Sulawesi Selatan	41 053 374,36	43 477 814,11	1 942 396,01	1 993 199,75

Catatan/Note: -

Sumber/Source: Kementerian Pertanian (Direktorat Jenderal Peternakan dan Kesehatan Hewan)/Ministry of Agriculture (Directorate General of Livestock and Animal Health Service)

Tabel
Table 5.5.6

Banyaknya Pemotongan Ternak menurut Jenis Ternak dan Lokasi Pemotongan Per Kabupaten/Kota di Sulawesi Selatan (Ekor), 2022
Number of Livestock Slaughtered by Kind and Place of Slaughtered by Regency/City in Sulawesi Selatan (Heads), 2022

Kabupaten/Kota Regency/Municipality	Sapi Cattle		Kerbau Buffalo		Kuda Horse	
	RPH	DRPH	RPH	DRPH	RPH	DRPH
(1)	(2)	(3)	(4)	(5)	(6)	(7)
Kepulauan Selayar	-	2 161	-	219	-	79
Bulukumba	1 886	5 549	-	48	-	1 276
Bantaeng	528	1 276	11	-	142	597
Jeneponto	-	437	-	3	-	2 044
Takalar	19	2 388	-	17	-	7
Gowa	-	9 029	4	260	-	706
Sinjai	1 208	4 710	1	57	1	239
Maros	1 097	1 028	31	81	1	35
Pangkajene Dan Kepulauan	2 566	2 029	4	144	-	63
Barru	-	4 467	-	3	-	-
Bone	2 188	10 689	-	8	378	-
Soppeng	890	1 280	-	-	-	48
Wajo	1 137	6 863	-	500	-	-
Sidenreng Rappang	1 360	3 636	-	-	-	-
Pinrang	2 187	3 206	39	78	-	31
Enrekang	78	4 598	-	-	-	-
Luwu	1 276	2 022	3	12	-	-
Tana Toraja	52	357	-	4 325	-	-
Luwu Utara	2 013	859	50	83	-	-
Luwu Timur	712	2 019	-	58	-	-
Toraja Utara	27	56	18	12 874	-	14
Kota Makassar	1 854	11 574	7	17	-	22
Kota Parepare	1 543	960	37	2	-	-
Kota Palopo	4 073	893	22	-	-	-
Sulawesi Selatan	26 694	82 086	227	18 789	522	5 161

Lanjutan Tabel/*Continued Table* 5.5.6

Kabupaten/Kota <i>Regency/Municipality</i>	Kambing <i>Goat</i>		Domba <i>Sheep</i>		Babi <i>Pig</i>	
	RPH	DRPH	RPH	DRPH	RPH	DRPH
(1)	(2)	(3)	(4)	(5)	(6)	(7)
Kepulauan Selayar	-	1 469	-	2	-	-
Bulukumba	-	5 936	-	-	-	-
Bantaeng	-	3 280	-	-	-	-
Jeneponto	-	1 150	-	-	-	-
Takalar	-	3 180	-	-	-	-
Gowa	-	4 332	-	-	-	9 558
Sinjai	-	4 727	-	-	-	-
Maros	-	4 392	-	-	-	3 035
Pangkajene Dan Kepulauan	-	901	-	-	-	-
Barru	-	709	-	-	-	-
Bone	-	2 338	-	-	-	-
Soppeng	-	6 481	-	-	-	-
Wajo	-	3 880	-	-	-	44
Sidenreng Rappang	-	910	-	-	-	-
Pinrang	-	1 287	-	-	-	134
Enrekang	-	3 194	-	-	-	-
Luwu	-	936	-	-	-	1 033
Tana Toraja	-	102	-	-	-	24 349
Luwu Utara	-	397	-	-	-	-
Luwu Timur	-	1 204	-	-	-	1 243
Toraja Utara	-	19	-	-	100	59 974
Kota Makassar	-	9 279	-	-	-	-
Kota Parepare	-	490	-	-	-	-
Kota Palopo	-	264	-	-	-	91
Sulawesi Selatan	-	60 857	-	2	100	99 461

Catatan/*Note*: -

Sumber/*Source*: Dinas Peternakan Provinsi Sulawesi Selatan/ *Livestock Department of Sulawesi Selatan Province*

Tabel 5.5.2 Banyaknya Pemotongan Ternak menurut Jenis Ternak Per Kabupaten/Kota di Sulawesi Selatan (Ekor), 2022
Number of Livestock Slaughtered by Kind of Livestock by Regency/City in Sulawesi Selatan (Heads), 2022

Kabupaten/Kota Regency/Municipality	Sapi Perah Dairy Cattle	Kerbau Buffalo	Kuda Horse	Kambing Goat	Domba Sheep	Babi Pig
(1)	(2)	(3)	(4)	(5)	(6)	(7)
Kepulauan Selayar	2 161	219	79	1 469	2	-
Bulukumba	7 435	48	1 276	5 936	-	-
Bantaeng	1 804	11	739	3 280	-	-
Jeneponto	437	3	2 044	1 150	-	-
Takalar	2 407	17	7	3 180	-	-
Gowa	9 029	264	706	4 332	-	9 558
Sinjai	5 918	58	240	4 727	-	-
Maros	2 125	112	36	4 392	-	3 035
Pangkajene Dan Kepulauan	4 595	148	63	901	-	-
Barru	4 467	3	-	709	-	-
Bone	12 877	8	378	2 338	-	-
Soppeng	2 170	-	48	6 481	-	-
Wajo	8 000	500	-	3 880	-	44
Sidenreng Rappang	4 996	-	-	910	-	-
Pinrang	5 393	117	31	1 287	-	134
Enrekang	4 676	-	-	3 194	-	-
Luwu	3 298	15	-	936	-	1 033
Tana Toraja	409	4 325	-	102	-	24 349
Luwu Utara	2 872	133	-	397	-	-
Luwu Timur	2 731	58	-	1 204	-	1 243
Toraja Utara	83	12 892	14	19	-	60 074
Kota Makassar	13 428	24	22	9 279	-	-
Kota Parepare	2 503	39	-	490	-	-
Kota Palopo	4 966	22	-	264	-	91
Sulawesi Selatan	108 780	19 016	5 683	60 857	2	99 561

Catatan/Note: -

Sumber/Source: Dinas Peternakan Provinsi Sulawesi Selatan/ Livestock Department of Sulawesi Selatan Province

Tabel
Table 5.5.8**Kasus Penyakit Hewan Per Kabupaten/Kota di Sulawesi Selatan, 2022**
Animal Illnes Cases by Regency/City in Sulawesi Selatan, 2022

Kabupaten/Kota Regency/Municipality	Antrax	Rabies	Salmonellosis	Brucellosis
(1)	(2)	(3)	(4)	(5)
Kepulauan Selayar	-	-	-	-
Bulukumba	-	-	-	-
Bantaeng	-	-	-	2
Jeneponto	-	-	-	-
Takalar	-	-	-	-
Gowa	-	1	-	-
Sinjai	-	1	-	-
Maros	1	1	-	-
Pangkajene Dan Kepulauan	-	2	-	-
Barru	-	-	-	-
Bone	-	2	-	-
Soppeng	-	-	-	2
Wajo	-	-	-	-
Sidenreng Rappang	-	-	5	-
Pinrang	-	2	49	6
Enrekang	-	5	-	-
Luwu	-	2	-	-
Tana Toraja	-	9	-	-
Luwu Utara	-	-	-	-
Luwu Timur	-	-	-	-
Toraja Utara	-	45	-	-
Kota Makassar	-	-	-	-
Kota Parepare	-	-	-	2
Kota Palopo	-	1	-	-
Sulawesi Selatan	1	81	54	12

Lanjutan Tabel/Continued Table 5.5.8

Kabupaten/Kota Regency/Municipality	Aviannfluenza	New Castle Disease (ND)	Bovine Viral Diarhea (BVD)	Septichaemia Epizooticae (SE)
(1)	(6)	(7)	(8)	(9)
Kepulauan Selayar	-	-	-	-
Bulukumba	-	-	-	-
Bantaeng	-	-	-	-
Jeneponto	-	-	-	-
Takalar	-	-	-	-
Gowa	-	-	-	-
Sinjai	-	-	-	-
Maros	35	-	-	-
Pangkajene Dan Kepulauan	-	-	-	-
Barru	-	-	-	-
Bone	10	-	-	-
Soppeng	-	-	-	-
Wajo	11	-	-	-
Sidenreng Rappang	250	69	-	-
Pinrang	325	135	-	-
Enrekang	-	-	-	-
Luwu	-	-	-	-
Tana Toraja	-	-	-	-
Luwu Utara	-	-	-	-
Luwu Timur	-	-	-	-
Toraja Utara	-	-	-	-
Kota Makassar	287	-	-	-
Kota Parepare	11	-	-	-
Kota Palopo	-	2	-	-
Sulawesi Selatan	929	206	-	-

Catatan/Note: -

Sumber/Source: Dinas Peternakan Provinsi Sulawesi Selatan/ Livestock Departmen of Sulawesi Selatan Province

5.6 PERIKANAN FISHERY

Tabel 5.6.1 **Produksi dan Nilai Produksi Perikanan Tangkap Menurut Kabupaten/Kota dan Jenis Penangkapan di Provinsi Sulawesi Selatan, 2021**
Production and Production Value of Fish Capture by Regency/Municipality and Type of Captures, 2021

Kabupaten/Kota Regency/Municipality	Perikanan Tangkap di Laut Marine Capture Fisheries		Perikanan Perairan Umum Daratan Inland Open Water Capture Fisheries	
	Volume Volume (Ton)	Nilai Value (000 Rp)	Volume Volume (Ton)	Nilai Value (000 Rp)
(1)	(2)	(3)	(4)	(5)
Kepulauan Selayar	20 885	428 783 083	–	–
Bulukumba	53 830	2 173 976 500	–	–
Bantaeng	6 256	176 974 000	–	–
Jeneponto	17 846	540 645 250	–	–
Takalar	17 699	565 677 393	–	–
Gowa	547	9 445 560	607	10 194 065
Sinjai	37 761	794 307 327	–	–
Maros	14 960	457 530 000	4 617	118 792 500
Pangkajene Dan Kepulauan	20 714	661 861 717	–	–
Barru	19 867	476 542 620	–	–
Bone	54 544	1 284 237 983	131	1 930 019
Soppeng	–	–	2 988	64 993 500
Wajo	23 910	1 050 230 450	29 742	1 160 023 600
Sidenreng Rappang	–	–	2 693	67 180 000
Pinrang	15 110	418 362 700	254	6 069 000
Enrekang	–	–	34	763 000
Luwu	18 325	363 775 665	8	242 500
Tana Toraja	–	–	21	632 445
Luwu Utara	1 721	46 640 425	192	12 675 000
Luwu Timur	9 767	199 579 500	270	7 331 000
Toraja Utara	–	–	21	651 500
Kota Makassar	18 923	515 894 700	–	–
Kota Parepare	5 083	154 747 500	–	–
Kota Palopo	18 379	406 066 500	–	–
Sulawesi Selatan	376 127	10 725 278 873	41 578	1 451 478 129

Lanjutan Tabel/Continued Table 5.6.1

Kabupaten/Kota Regency/Municipality	Perikanan Tangkap Fish Capture	
	Volume Volume (Ton)	Nilai Value (000 Rp)
(1)	(5)	(6)
Kepulauan Selayar	20 885	428 783 083
Bulukumba	53 830	2 173 976 500
Bantaeng	6 256	176 974 000
Jeneponto	17 846	540 645 250
Takalar	17 699	565 677 393
Gowa	1 154	19 639 625
Sinjai	37 761	794 307 327
Maros	19 577	576 322 500
Pangkajene Dan Kepulauan	20 714	661 861 717
Barru	19 867	476 542 620
Bone	54 675	1 286 168 002
Soppeng	2 988	64 993 500
Wajo	53 652	2 210 254 050
Sidenreng Rappang	2 693	67 180 000
Pinrang	15 364	424 431 700
Enrekang	34	763 000
Luwu	18 333	364 018 165
Tana Toraja	21	632 445
Luwu Utara	1 913	59 315 425
Luwu Timur	10 037	206 910 500
Toraja Utara	21	651 500
Kota Makassar	18 923	515 894 700
Kota Parepare	5 083	154 747 500
Kota Palopo	18 379	406 066 500
Sulawesi Selatan	417 705	12 176 757 002

Catatan/Note: Angka Tetap

Sumber/Source: Database Validasi Nasional Satu Data KP, Kementerian Kelautan dan Perikanan, Database Validasi Nasional Satu Data Kelautan dan Perikanan/National One Database Validation, Ministry of Marine Affairs and Fisheries Republic of Indonesia, National Validation Database for One Data of Maritime and Fisheries

Tabel
Table 5.6.2

Produksi dan Nilai Produksi Perikanan Tangkap di Laut Menurut Kabupaten/Kota dan Komoditas Utama di Provinsi Sulawesi Selatan, 2021*
Production and Production Value of Marine Capture Fisheries by Regency/Municipality and Main Commodity in Sulawesi Selatan Province, 2021*

Kabupaten/Kota Regency/Municipality	Perikanan Tangkap di Laut/Marine Capture Fisheries			
	Cakalang/Skipjack Tuna		Tongkol/Eastern Little Tuna	
	Volume Volume (Ton)	Nilai Value (000 Rp)	Volume Volume (Ton)	Nilai Value (000 Rp)
(1)	(2)	(3)	(4)	(5)
Kepulauan Selayar	518	8 734 027	1 142	18 280 031
Bulukumba	3 542	123 026 000	4 844	168 599 000
Bantaeng	430	12 906 000	660	19 797 000
Jeneponto	91	1 371 000	39	585 000
Takalar	135	2 697 320	32	801 900
Gowa	–	–	–	–
Sinjai	4 507	59 656 550	4 398	93 627 000
Maros	–	–	464	11 605 000
Pangkajene Dan Kepulauan	919	18 632 073	2 316	54 965 633
Barru	1 213	36 402 030	2 698	58 311 040
Bone	6 670	186 747 372	7 076	176 894 750
Soppeng	–	–	–	–
Wajo	3 150	153 191 500	1 107	50 610 000
Sidenreng Rappang	–	–	–	–
Pinrang	4 304	111 898 800	1 488	46 817 500
Enrekang	–	–	–	–
Luwu	2 430	48 598 640	672	11 418 900
Tana Toraja	–	–	–	–
Luwu Utara	41	1 242 480	34	1 125 935
Luwu Timur	649	12 327 200	700	11 905 100
Toraja Utara	–	–	–	–
Kota Makassar	313	11 271 600	1 177	35 301 000
Kota Parepare	1 480	36 992 500	571	14 282 500
Kota Palopo	82	1 755 500	78	2 142 000
Sulawesi Selatan	30 474	827 450 592	29 496	777 069 289

Lanjutan Tabel/Continued Table 5.6.2

Kabupaten/Kota Regency/Municipality	Perikanan Tangkap di Laut/Marine Capture Fisheries			
	Tuna/Tuna		Udang/Shrimp	
	Volume Volume (Ton)	Nilai Value (000 Rp)	Volume Volume (Ton)	Nilai Value (000 Rp)
(1)	(6)	(7)	(8)	(9)
Kepulauan Selayar	679	19 024 039	3	27 000
Bulukumba	9 502	573 635 000	–	–
Bantaeng	–	–	86	1 389 500
Jeneponto	–	–	32	957 000
Takalar	–	–	46	2 650 135
Gowa	–	–	–	–
Sinjai	1 391	51 434 000	33	1 228 500
Maros	–	–	406	18 261 000
Pangkajene Dan Kepulauan	104	2 861 400	891	26 543 834
Barru	933	51 291 295	59	1 172 500
Bone	2 856	108 515 650	533	18 391 840
Soppeng	–	–	–	–
Wajo	525	26 250 000	1 710	155 640 500
Sidenreng Rappang	–	–	–	–
Pinrang	240	11 995 000	159	5 558 000
Enrekang	–	–	–	–
Luwu	2 074	44 031 250	–	–
Tana Toraja	–	–	–	–
Luwu Utara	29	1 006 110	–	–
Luwu Timur	–	–	36	644 400
Toraja Utara	–	–	–	–
Kota Makassar	38	1 326 500	35	2 076 000
Kota Parepare	688	37 812 500	–	–
Kota Palopo	–	–	439	14 821 500
Sulawesi Selatan	19 059	929 182 744	4 468	249 361 709

Lanjutan Tabel/*Continued Table* 5.6.2

Kabupaten/Kota <i>Regency/Municipality</i>	Perikanan Tangkap di Laut/ <i>Marine Capture Fisheries</i>			
	Lainnya/ <i>Others</i>		Tangkap di Laut/ <i>Marine Capture</i>	
	Volume <i>Volume</i> (Ton)	Nilai <i>Value</i> (000 Rp)	Volume <i>Volume</i> (Ton)	Nilai <i>Value</i> (000 Rp)
(1)	(10)	(11)	(12)	(13)
Kepulauan Selayar	18 543	382 717 986	20 885	428 783 083
Bulukumba	35 942	1 308 716 500	53 830	2 173 976 500
Bantaeng	5 080	142 881 500	6 256	176 974 000
Jeneponto	17 684	537 732 250	17 846	540 645 250
Takalar	17 486	559 528 038	17 699	565 677 393
Gowa	547	9 445 560	547	9 445 560
Sinjai	27 432	588 361 277	37 761	794 307 327
Maros	14 090	427 664 000	14 960	457 530 000
Pangkajene Dan Kepulauan	16 484	558 858 777	20 714	661 861 717
Barru	14 964	329 365 755	19 867	476 542 620
Bone	37 409	793 688 371	54 544	1 284 237 983
Soppeng	–	–	–	–
Wajo	17 418	664 538 450	23 910	1 050 230 450
Sidenreng Rappang	–	–	–	–
Pinrang	8 919	242 093 400	15 110	418 362 700
Enrekang	–	–	–	–
Luwu	13 149	259 726 875	18 325	363 775 665
Tana Toraja	–	–	–	–
Luwu Utara	1 617	43 265 900	1 721	46 640 425
Luwu Timur	8 382	174 702 800	9 767	199 579 500
Toraja Utara	–	–	–	–
Kota Makassar	17 360	465 919 600	18 923	515 894 700
Kota Parepare	2 344	65 660 000	5 083	154 747 500
Kota Palopo	17 780	387 347 500	18 379	406 066 500
Sulawesi Selatan	292 630	7 942 214 539	376 127	10 725 278 873

Catatan/*Note*: Angka Tetap

Sumber/*Source*: Database Validasi Nasional Satu Data KP, Kementerian Kelautan dan Perikanan, Database Validasi Nasional Satu Data Kelautan dan Perikanan/*National One Database Validation, Ministry of Marine Affairs and Fisheries Republic of Indonesia, National Validation Database for One Data of Maritime and Fisheries*

Tabel
Table 5.6.3

Produksi dan Nilai Produksi Perikanan Tangkap di Perairan Umum Menurut Kabupaten/Kota dan Komoditas Utama di Provinsi Sulawesi Selatan, 2021
Production and Production Value of Inland Open Water Capture Fisheries by Regency/Municipality and Main Commodity in Sulawesi Selatan Province, 2021

Kabupaten/Kota Regency/Municipality	Perikanan Tangkap di Perairan Umum Inland Open Water Capture Fisheries			
	Udang /Shrimp		Ikan /Fish	
	Volume Volume (Ton)	Nilai Value (000 Rp)	Volume Volume (Ton)	Nilai Value (000 Rp)
(1)	(2)	(3)	(4)	(5)
Kepulauan Selayar	–	–	–	–
Bulukumba	–	–	–	–
Bantaeng	–	–	–	–
Jeneponto	–	–	–	–
Takalar	–	–	–	–
Gowa	–	–	607	10 194 065
Sinjai	–	–	–	–
Maros	412	16 478 000	4 205	102 314 500
Pangkajene Dan Kepulauan	–	–	–	–
Barru	–	–	–	–
Bone	3	32 250	128	1 897 769
Soppeng	10	198 000	2 978	64 795 500
Wajo	197	13 762 000	29 545	1 146 261 600
Sidenreng Rappang	–	–	2 693	67 180 000
Pinrang	2	42 500	252	6 026 500
Enrekang	1	48 000	33	715 000
Luwu	1	112 000	7	130 500
Tana Toraja	–	–	21	632 445
Luwu Utara	163	12 240 000	29	435 000
Luwu Timur	–	–	270	7 331 000
Toraja Utara	–	–	21	651 500
Kota Makassar	–	–	–	–
Kota Parepare	–	–	–	–
Kota Palopo	–	–	–	–
Sulawesi Selatan	789	42 912 750	40 789	1 408 565 379

Lanjutan Tabel/Continued Table 5.6.3

Kabupaten/Kota Regency/Municipality	Perikanan Tangkap di Perairan Umum Inland Open Water Capture Fisheries			
	Lainnya Others		Tangkap di Perairan Umum Inland Open Water Capture	
	Volume Volume (Ton)	Nilai Value (000 Rp)	Volume Volume (Ton)	Nilai Value (000 Rp)
(1)	(6)	(7)	(8)	(9)
Kepulauan Selayar	–	–	–	–
Bulukumba	–	–	–	–
Bantaeng	–	–	–	–
Jeneponto	–	–	–	–
Takalar	–	–	–	–
Gowa	–	–	607	10 194 065
Sinjai	–	–	–	–
Maros	–	–	4 617	118 792 500
Pangkajene Dan Kepulauan	–	–	–	–
Barru	–	–	–	–
Bone	–	–	131	1 930 019
Soppeng	–	–	2 988	64 993 500
Wajo	–	–	29 742	1 160 023 600
Sidenreng Rappang	–	–	2 693	67 180 000
Pinrang	–	–	254	6 069 000
Enrekang	–	–	34	763 000
Luwu	–	–	8	242 500
Tana Toraja	–	–	21	632 445
Luwu Utara	–	–	192	12 675 000
Luwu Timur	–	–	270	7 331 000
Toraja Utara	–	–	21	651 500
Kota Makassar	–	–	–	–
Kota Parepare	–	–	–	–
Kota Palopo	–	–	–	–
Sulawesi Selatan	–	–	41 578	1 451 478 129

Catatan/Note: Angka Tetap

Sumber/Source: Database Validasi Nasional Satu Data KP, Kementerian Kelautan dan Perikanan, Database Validasi Nasional Satu Data Kelautan dan Perikanan/National One Database Validation, Ministry of Marine Affairs and Fisheries Republic of Indonesia, National Validation Database for One Data of Maritime and Fisheries

Tabel
Table 5.6.4

**Produksi dan Nilai Produksi Perikanan Tangkap di
Perairan Umum Menurut Kabupaten/Kota dan Lokasi di
Provinsi Sulawesi Selatan, 2021**
*Production and Production Value of Inland Open Water
Capture Fisheries by Regency/Municipality and Ecosystem
in Sulawesi Selatan Province, 2021*

Kabupaten/Kota Regency/Municipality	Waduk Reservoir		Sungai River	
	Volume Volume (Ton)	Nilai Value (000 Rp)	Volume Volume (Ton)	Nilai Value (000 Rp)
(1)	(2)	(3)	(4)	(5)
Kepulauan Selayar	–	–	–	–
Bulukumba	–	–	–	–
Bantaeng	–	–	–	–
Jeneponto	–	–	–	–
Takalar	–	–	–	–
Gowa	215	4 094 150	147	2 139 380
Sinjai	–	–	–	–
Maros	–	–	4 617	118 792 500
Pangkajene Dan Kepulauan	–	–	–	–
Barru	–	–	–	–
Bone	–	–	58	865 105
Soppeng	–	–	152	3 438 000
Wajo	–	–	178	6 858 000
Sidenreng Rappang	–	–	–	–
Pinrang	181	4 336 000	73	1 733 000
Enrekang	–	–	34	763 000
Luwu	–	–	8	242 500
Tana Toraja	–	–	21	632 445
Luwu Utara	–	–	192	12 675 000
Luwu Timur	–	–	–	–
Toraja Utara	–	–	21	651 500
Kota Makassar	–	–	–	–
Kota Parepare	–	–	–	–
Kota Palopo	–	–	–	–
Sulawesi Selatan	396	8 430 150	5 501	148 790 430

Lanjutan Tabel/Continued Table 5.6.4

Kabupaten/Kota Regency/Municipality	Danau Lake		Rawa Swamp		Genangan Air Puddle	
	Volume Volume (Ton)	Nilai Value (000 Rp)	Volume Volume (Ton)	Nilai Value (000 Rp)	Volume Volume (Ton)	Nilai Value (000 Rp)
(1)	(6)	(7)	(8)	(9)		
Kepulauan Selayar	–	–	–	–	–	–
Bulukumba	–	–	–	–	–	–
Bantaeng	–	–	–	–	–	–
Jeneponto	–	–	–	–	–	–
Takalar	–	–	–	–	–	–
Gowa	–	–	245	3 960 535	–	–
Sinjai	–	–	–	–	–	–
Maros	–	–	–	–	–	–
Pangkajene Dan Kepulauan	–	–	–	–	–	–
Barru	–	–	–	–	–	–
Bone	–	–	73	1 064 914	–	–
Soppeng	2 763	60 067 500	73	1 488 000	–	–
Wajo	23 036	893 978 100	6 528	259 187 500	–	–
Sidenreng Rappang	2 693	67 180 000	–	–	–	–
Pinrang	–	–	–	–	–	–
Enrekang	–	–	–	–	–	–
Luwu	–	–	–	–	–	–
Tana Toraja	–	–	–	–	–	–
Luwu Utara	–	–	–	–	–	–
Luwu Timur	270	7 331 000	–	–	–	–
Toraja Utara	–	–	–	–	–	–
Kota Makassar	–	–	–	–	–	–
Kota Parepare	–	–	–	–	–	–
Kota Palopo	–	–	–	–	–	–
Sulawesi Selatan	28 762	1 028 556 600	6 919	265 700 949	–	–

Catatan/Note: Angka Tetap

Sumber/Source: Database Validasi Nasional Satu Data KP, Kementerian Kelautan dan Perikanan, Database Validasi Nasional Satu Data Kelautan dan Perikanan/National One Database Validation, Ministry of Marine Affairs and Fisheries Republic of Indonesia, National Validation Database for One Data of Maritime and Fisheries

Tabel
Table 5.6.5

Produksi Perikanan Budidaya Menurut Kabupaten/Kota dan Jenis Kegiatan di Provinsi Sulawesi Selatan, 2021
Production of Aquaculture by Regency/Municipality and Type of Activity in Sulawesi Selatan Province, 2021

Kabupaten/Kota Regency/Municipality	Pembesaran (ton) Aquaculture (ton)	Pembenihan (1.000 Ekor) Hatchery (1000 Head)	Ikan Hias (1.000 Ekor) Ornament Fish (1000 Head)
(1)	(2)	(3)	(4)
Kepulauan Selayar	522	–	–
Bulukumba	227 872	1 725	36
Bantaeng	86 941	1 335	16
Jeneponto	258 201	–	6
Takalar	590 626	74 646	–
Gowa	980	3 922	1 667
Sinjai	48 174	841	–
Maros	27 528	7 397	254
Pangkajene Dan Kepulauan	472 963	–	–
Barru	6 280	3 236 993	–
Bone	450 181	583	117
Soppeng	437	8 700	270
Wajo	505 572	610	5 685
Sidenreng Rappang	1 352	831	236
Pinrang	65 153	249 137	1 861
Enrekang	1 836	4 146	22
Luwu	627 586	657	–
Tana Toraja	692	4 364	–
Luwu Utara	232 621	343	–
Luwu Timur	315 585	1 540	35
Toraja Utara	1 625	8 162	–
Kota Makassar	1 507	3 925	2 002
Kota Parepare	41	173	–
Kota Palopo	158 519	7 467	–
Sulawesi Selatan	4 082 794	3 617 497	12 207

Catatan/Note: Angka Tetap

Sumber/Source: Database Validasi Nasional Satu Data KP, Kementerian Kelautan dan Perikanan, Database Validasi Nasional Satu Data Kelautan dan Perikanan/National One Database Validation, Ministry of Marine Affairs and Fisheries Republic of Indonesia, National Validation Database for One Data of Maritime and Fisheries

Tabel
Table 5.6.6**Produksi dan Nilai Produksi Perikanan Budidaya Menurut Kabupaten/Kota dan Jenis Budidaya di Provinsi Sulawesi Selatan, 2021*****Production and Production Value of Aquaculture by Regency/Municipality and Type of Culture in Sulawesi Selatan Province, 2021***

Kabupaten/Kota Regency/Municipality	Jaring Apung Laut Marine Floating Net		Jaring Apung Tawar Freshwater Floating Net		Jaring Tancap Tawar Freshwater Pen Culture	
	Volume Volume (Ton)	Nilai Value (000 Rp)	Volume Volume (Ton)	Nilai Value (000 Rp)	Volume Volume (Ton)	Nilai Value (000 Rp)
(1)	(2)	(3)	(4)	(5)	(6)	(7)
Kepulauan Selayar	60	16 707 550	–	–	–	–
Bulukumba	–	–	–	–	–	–
Bantaeng	–	–	–	–	–	–
Jeneponto	2	298 350	–	–	–	–
Takalar	6	2 904 000	–	–	–	–
Gowa	–	–	–	–	–	–
Sinjai	–	–	–	–	–	–
Maros	11	342 810	12	358 800	–	–
Pangkajene Dan Kepulauan	3	1 632 000	–	–	–	–
Barru	–	–	–	–	–	–
Bone	1	125 200	–	–	–	–
Soppeng	–	–	1	25 750	–	–
Wajo	–	–	–	–	–	–
Sidenreng Rappang	–	–	–	–	–	–
Pinrang	–	–	4	101 000	–	–
Enrekang	–	–	–	–	–	–
Luwu	–	–	–	–	–	–
Tana Toraja	–	–	–	–	–	–
Luwu Utara	–	–	–	–	–	–
Luwu Timur	–	–	–	–	–	–
Toraja Utara	–	–	–	–	–	–
Kota Makassar	–	–	–	–	–	–
Kota Parepare	–	–	–	–	–	–
Kota Palopo	–	–	–	–	–	–
Sulawesi Selatan	83	22 009 910	17	485 550	–	–

Lanjutan Tabel/Continued Table 5.6.6

Kabupaten/ Kota Regency/ Municipality	Karamba Cage		Kolam Air Deras Running Freshwater Pond		Kolam Air Tenang Quiet Freshwater Pond	
	Volume Volume (Ton)	Nilai Value (000 Rp)	Volume Volume (Ton)	Nilai Value (000 Rp)	Volume Volume (Ton)	Nilai Value (000 Rp)
(1)	(8)	(9)	(10)	(11)	(12)	(13)
Kepulauan Selayar	–	–	–	–	1	3 200
Bulukumba	–	–	157	5 003 795	217	6 802 509
Bantaeng	–	–	–	–	49	1 187 400
Jeneponto	–	–	–	–	28	652 275
Takalar	–	–	–	–	37	804 972
Gowa	209	3 564 938	–	–	363	8 069 675
Sinjai	–	–	–	–	95	2 373 825
Maros	–	–	–	–	461	9 066 420
Pangkajene Dan Kepulauan	–	–	–	–	135	2 469 385
Barru	–	–	–	–	226	3 338 703
Bone	–	–	–	–	788	14 827 700
Soppeng	–	–	–	–	301	7 467 990
Wajo	–	–	–	–	885	43 858 870
Sidenreng Rappang	–	–	–	–	1 290	43 752 000
Pinrang	–	–	–	–	4 965	117 747 100
Enrekang	–	–	–	–	1 185	32 396 220
Luwu	–	–	–	–	110	2 401 085
Tana Toraja	–	–	–	–	108	3 878 375
Luwu Utara	–	–	–	–	1 624	58 521 400
Luwu Timur	–	–	–	–	1 028	27 354 438
Toraja Utara	–	–	–	–	100	2 737 500
Kota Makassar	650	14 409 154	–	–	591	10 772 657
Kota Parepare	–	–	–	–	22	301 364
Kota Palopo	–	–	–	–	99	2 201 225
Sulawesi Selatan	859	17 974 092	157	5 003 795	14 708	402 986 288

Lanjutan Tabel/Continued Table 5.6.6

Kabupaten/Kota Regency/ Municipality	Laut Lainnya Other Marine Culture		Minapadi Sawah Rice Fish		Rumput Laut Sea Weed	
	Volume Volume (Ton)	Nilai Value (000 Rp)	Volume Volume (Ton)	Nilai Value (000 Rp)	Volume Volume (Ton)	Nilai Value (000 Rp)
(1)	(14)	(15)	(16)	(17)	(18)	(19)
Kepulauan Selayar	–	–	–	–	358	1 353 530
Bulukumba	–	–	35	1 188 505	221 243	786 211 689
Bantaeng	–	–	–	–	86 670	214 988 797
Jeneponto	–	–	–	–	254 212	692 795 727
Takalar	–	–	–	–	527 624	2 869 085 956
Gowa	–	–	136	3 395 000	–	–
Sinjai	–	–	134	3 342 475	20 467	21 451 093
Maros	–	–	61	1 514 875	20	45 000
Pangkajene Dan Kepulauan	–	–	–	–	436 841	894 282 492
Barro	–	–	–	–	669	2 613 832
Bone	1	12 500	539	9 636 505	195 344	849 975 984
Soppeng	–	–	135	4 060 620	–	–
Wajo	–	–	161	8 670 380	436 560	1 849 223 639
Sidenreng Rappang	–	–	62	2 163 000	–	–
Pinrang	–	–	133	3 193 400	19 374	72 946 250
Enrekang	–	–	651	18 653 340	–	–
Luwu	–	–	644	16 104 200	291 332	801 161 782
Tana Toraja	–	–	584	24 460 950	–	–
Luwu Utara	–	–	331	12 626 800	39 571	106 648 906
Luwu Timur	–	–	–	–	140 467	350 848 372
Toraja Utara	–	–	1 525	53 095 000	–	–
Kota Makassar	–	–	–	–	–	–
Kota Parepare	–	–	–	–	–	–
Kota Palopo	–	–	27	945 070	32 302	131 655 981
Sulawesi Selatan	1	12 500	5 158	163 050 120	2 703 054	9 645 289 030

Lanjutan Tabel/Continued Table 5.6.6

Kabupaten/Kota Regency/Municipality	Tambak Intensif Intensive Brackishwater Pond		Tambak Sederhana Traditional Brackishwater Pond	
	Volume Volume (Ton)	Nilai Value (000 Rp)	Volume Volume (Ton)	Nilai Value (000 Rp)
(1)	(20)	(21)	(22)	(23)
Kepulauan Selayar	21	1 345 825	63	2 087 405
Bulukumba	2 906	232 158 580	1 360	29 229 048
Bantaeng	–	–	222	8 716 230
Jeneponto	434	21 705 000	3 525	140 326 300
Takalar	353	23 801 955	62 606	377 576 713
Gowa	–	–	272	7 074 450
Sinjai	16	1 131 365	27 458	17 464 543
Maros	97	5 295 900	22 302	408 552 190
Pangkajene Dan Kepulauan	–	–	35 984	619 789 250
Barru	918	48 168 750	3 690	154 366 358
Bone	2 426	164 065 000	129 372	1 354 128 266
Soppeng	–	–	–	–
Wajo	–	–	67 966	869 497 873
Sidenreng Rappang	–	–	–	–
Pinrang	73	3 773 000	40 530	1 315 021 474
Enrekang	–	–	–	–
Luwu	–	–	335 500	679 427 551
Tana Toraja	–	–	–	–
Luwu Utara	–	–	191 095	321 142 990
Luwu Timur	–	–	174 090	520 573 227
Toraja Utara	–	–	–	–
Kota Makassar	–	–	266	23 262 650
Kota Parepare	–	–	19	977 265
Kota Palopo	–	–	126 091	166 218 105
Sulawesi Selatan	7 244	501 445 375	1 222 411	7 015 431 888

Lanjutan Tabel/Continued Table 5.6.6

Kabupaten/Kota Regency/Municipality	Tambak Semi Intensif Semi Intensive Brackishwater Pond		Jumlah Total	
	Volume Volume (Ton)	Nilai Value (000 Rp)	Volume Volume (Ton)	Nilai Value (000 Rp)
(1)	(24)	(25)	(26)	(27)
Kepulauan Selayar	19	1 246 310	522	22 743 820
Bulukumba	1 954	44 408 204	227 872	1 105 002 330
Bantaeng	–	–	86 941	224 892 427
Jeneponto	–	–	258 201	855 777 652
Takalar	–	–	590 626	3 274 173 596
Gowa	–	–	980	22 104 063
Sinjai	4	323 025	48 174	46 086 326
Maros	4 564	177 794 997	27 528	602 970 992
Pangkajene Dan Kepulauan	–	–	472 963	1 518 173 127
Barru	777	35 824 524	6 280	244 312 167
Bone	121 710	1 238 233 567	450 181	3 631 004 722
Soppeng	–	–	437	11 554 360
Wajo	–	–	505 572	2 771 250 762
Sidenreng Rappang	–	–	1 352	45 915 000
Pinrang	74	3 895 500	65 153	1 516 677 724
Enrekang	–	–	1 836	51 049 560
Luwu	–	–	627 586	1 499 094 618
Tana Toraja	–	–	692	28 339 325
Luwu Utara	–	–	232 621	498 940 096
Luwu Timur	–	–	315 585	898 776 037
Toraja Utara	–	–	1 625	55 832 500
Kota Makassar	–	–	1 507	48 444 461
Kota Parepare	–	–	41	1 278 629
Kota Palopo	–	–	158 519	301 020 381
Sulawesi Selatan	129 102	1 501 726 127	4 082 794	19 275 414 675

Catatan/Note: Angka Tetap

Sumber/Source: Database Validasi Nasional Satu Data KP, Kementerian Kelautan dan Perikanan, Database Validasi Nasional Satu Data Kelautan dan Perikanan/National One Database Validation, Ministry of Marine Affairs and Fisheries Republic of Indonesia, National Validation Database for One Data of Maritime and Fisheries

Tabel 5.6.7
Table

Produksi dan Nilai Produksi Perikanan Budidaya Menurut Kabupaten/Kota dan Komoditas Utama di Provinsi Sulawesi Selatan, 2021
Production and Production Value of Aquaculture by Regency/Municipality and Main Commodity in Sulawesi Selatan Province, 2021

Kabupaten/Kota Regency/Municipality	Gurame Giant Gouramy		Patin Pangasius Catfish		Lele Torpedo Shaped Catfish	
	Volume Volume	Nilai Value	Volume Volume	Nilai Value	Volume Volume	Nilai Value
	(Ton)	(000 Rp)	(Ton)	(000 Rp)	(Ton)	(000 Rp)
(1)	(2)	(3)	(4)	(5)	(6)	(7)
Kepulauan Selayar	–	–	1	3 200
Bulukumba	–	–	155	4 774 580
Bantaeng	–	–	9	185 080
Jeneponto	–	–	11	214 800
Takalar	–	–	21	412 020
Gowa	–	–	183	1 918 413
Sinjai	–	–	53	1 318 425
Maros	–	–	226	3 176 900
Pangkajene Dan Kepulauan	–	–	56	504 135
Barru	–	–	177	2 137 889
Bone	–	–	261	5 240 200
Soppeng	–	–	133	2 663 680
Wajo	–	–	112	3 935 050
Sidenreng Rappang	–	–	64	952 500
Pinrang	–	–	32	455 400
Enrekang	5	95 400	40	747 040
Luwu	–	–	69	1 377 160
Tana Toraja	–	–	20	501 300
Luwu Utara	–	–	87	1 310 250
Luwu Timur	–	–	279	5 570 000
Toraja Utara	–	–	64	1 600 000
Kota Makassar	–	–	1 030	17 504 373
Kota Parepare	–	–	22	301 364
Kota Palopo	–	–	54	857 360
Sulawesi Selatan	5	95 400	3 159	57 661 119

Lanjutan Tabel/*Continued Table 5.6.7*

Kabupaten/Kota <i>Regency/ Municipality</i>	Nila <i>Nile Tilapia</i>		Ikan Mas <i>Common Carp</i>		Kakap <i>Barramundi</i>	
	Volume <i>Volume</i> (Ton)	Nilai <i>Value</i> (000 Rp)	Volume <i>Volume</i> (Ton)	Nilai <i>Value</i> (000 Rp)	Volume <i>Volume</i> (Ton)	Nilai <i>Value</i> (000 Rp)
(1)	(8)	(9)	(10)	(11)	(12)	(13)
Kepulauan Selayar	–	–	–	–	–	–
Bulukumba	120	3 468 395	70	2 456 620	3	119 540
Bantaeng	80	1 998 825	4	115 620	–	–
Jeneponto	8	199 025	9	238 450	–	–
Takalar	15	378 924	1	14 028	–	–
Gowa	296	7 391 325	229	5 719 875	–	–
Sinjai	139	3 466 200	37	931 675	–	–
Maros	751	18 828 525	115	2 864 775	–	–
Pangkajene Dan Kepulauan	3 162	79 050 250	61	1 525 000	–	–
Barru	36	908 075	5	126 100	–	–
Bone	421	6 311 985	646	12 912 020	–	–
Soppeng	92	2 534 700	212	6 355 980	–	–
Wajo	445	15 578 150	372	26 863 400	25	1 500 360
Sidenreng Rappang	902	31 552 500	378	13 244 000	–	–
Pinrang	2 679	60 813 600	2 391	59 772 500	–	–
Enrekang	1 008	25 681 610	744	23 509 360	–	–
Luwu	41	1 023 925	644	16 104 200	–	–
Tana Toraja	63	1 898 970	609	25 939 055	–	–
Luwu Utara	710	23 440 400	1 115	45 551 950	15	378 575
Luwu Timur	272	5 447 120	444	15 536 535	–	–
Toraja Utara	74	2 205 000	1 487	52 027 500	–	–
Kota Makassar	211	7 677 438	–	–	–	–
Kota Parepare	1	18 125	–	–	–	–
Kota Palopo	28	778 940	44	1 509 995	–	–
Sulawesi Selatan	11 554	300 652 007	9 617	313 318 638	43	1 998 475

Lanjutan Tabel/Continued Table 5.6.7

Kabupaten/Kota Regency/Municipality	Bandeng Milkfish		Rumput Laut Seaweed	
	Volume Volume (Ton)	Nilai Value (000 Rp)	Volume Volume (Ton)	Nilai Value (000 Rp)
(1)	(14)	(15)	(16)	(17)
Kepulauan Selayar	53	1 053 680	359	1 353 530
Bulukumba	1 556	18 906 740	222 094	787 258 670
Bantaeng	141	4 930 695	86 670	214 988 797
Jeneponto	2 925	87 760 200	254 212	692 795 727
Takalar	1 937	52 293 870	587 061	3 107 052 254
Gowa	146	1 750 800	20	7 600
Sinjai	85	1 797 808	47 824	35 215 243
Maros	9 128	249 536 810	12 870	9 475 000
Pangkajene Dan Kepulauan	14 486	274 532 000	450 011	898 558 742
Barru	543	9 236 270	669	2 613 832
Bone	101 227	2 024 540 000	337 592	934 339 721
Soppeng	–	–	–	–
Wajo	22 370	635 665 341	479 632	1 935 368 011
Sidenreng Rappang	–	–	–	–
Pinrang	24 751	460 059 600	19 510	73 012 874
Enrekang	–	–	–	–
Luwu	9 122	182 448 940	614 258	1 124 088 663
Tana Toraja	–	–	–	–
Luwu Utara	7 771	116 565 750	221 208	221 534 171
Luwu Timur	14 395	236 672 200	296 248	438 224 319
Toraja Utara	–	–	–	–
Kota Makassar	67	2 348 500	–	–
Kota Parepare	–	–	–	–
Kota Palopo	491	8 315 030	157 560	274 491 811
Sulawesi Selatan	211 194	4 368 414 234	3 787 798	10 750 378 965

Lanjutan Tabel/Continued Table 5.6.7

Kabupaten/Kota Regency/Municipality	Kerapu Groupers		Udang Shrimp		Ikan Lainnya Others	
	Volume Volume (Ton)	Nilai Value (000 Rp)	Volume Volume (Ton)	Nilai Value (000 Rp)	Volume Volume (Ton)	Nilai Value (000 Rp)
(1)	(18)	(19)	(20)	(21)	(22)	(23)
Kepulauan Selayar	48	14 843 100	51	3 625 860	10	1 864 450
Bulukumba	–	–	3 519	280 782 215	355	7 235 570
Bantaeng	–	–	37	2 673 410	–	–
Jeneponto	–	–	1 034	74 271 100	2	298 350
Takalar	–	–	1 585	111 118 500	6	2 904 000
Gowa	–	–	106	5 316 050	–	–
Sinjai	–	–	36	3 356 975	–	–
Maros	–	–	3 919	308 497 197	519	10 591 785
Pangkajene Dan Kepulauan	–	–	3 953	231 596 000	1 234	32 407 000
Barru	–	–	4 833	228 939 142	17	350 859
Bone	1	30 660	8 562	513 041 466	1 471	134 588 670
Soppeng	–	–	–	–	–	–
Wajo	–	–	2 405	140 883 750	211	11 456 700
Sidenreng Rappang	–	–	–	–	8	166 000
Pinrang	–	–	15 790	862 563 750	–	–
Enrekang	–	–	–	–	39	1 016 150
Luwu	–	–	3 452	174 051 730	–	–
Tana Toraja	–	–	–	–	–	–
Luwu Utara	–	–	1 612	88 123 200	103	2 035 800
Luwu Timur	–	–	3 477	183 109 700	470	14 216 163
Toraja Utara	–	–	–	–	–	–
Kota Makassar	–	–	199	20 914 150	–	–
Kota Parepare	–	–	18	959 140	–	–
Kota Palopo	–	–	287	13 276 130	55	1 791 115
Sulawesi Selatan	49	14 873 760	54 875	3 247 099 465	4 500	220 922 612

Catatan/Note: Angka Tetap

Sumber/Source: Database Validasi Nasional Satu Data KP, Kementerian Kelautan dan Perikanan, Database Validasi Nasional Satu Data Kelautan dan Perikanan/National One Database Validation, Ministry of Marine Affairs and Fisheries Republic of Indonesia, National Validation Database for One Data of Maritime and Fisheries

06

PERTAMBANGAN DAN ENERGI

Mining and Energy

● **Daya Terpasang, Produksi, dan Listrik Terjual**
pada Cabang/Ranting PLN di Provinsi Sulawesi Selatan, 2022
Installed Electricity Power, Production, and Electricity Sold
of PT. PLN (Persero) at PLN Branch in Sulawesi Selatan, 2022

Daya Terpasang (KW)
Installed Electricity Power (KW)

Produksi Listrik (KWh)
Electricity Production (KWh)

Listrik Terjual (KWh)
Electricity Sold (KWh)

UP3 Makassar

2.211.042.409

188.920.625.210

233.596.145.775

UP3 Parepare

444.373.186

596.608.433

551.186.115

UP3 Watampone

413.221.603

545.052.352

540.008.011

UP3 Pinrang

263.227.640

326.579.466

322.498.462

UP3 Bulukumba

717.174.941

1.871.595.679

1.860.263.675

UP3 Palopo

527.545.416

756.376.890

700.206.072

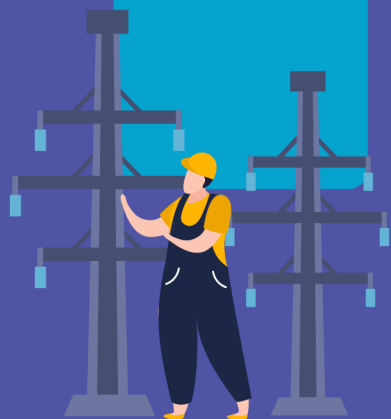

PENJELASAN TEKNIS

1. Pelanggan adalah individu atau kelompok, baik rumah tangga, perusahaan atau institusi non profit yang membeli air bersih dari perusahaan air bersih.
2. Air disalurkan adalah volume air bersih dari perusahaan air bersih

TECHNICAL NOTES

1. *Customers are individuals or groups, whether household, company or non-profit institutions that buy water supply from water supply establishment.*
2. *Distributed water is the volume of water supply from water supply establishment*

<https://sulsel.bps.go.id>

ULASAN

Daya listrik yang terpasang di Sulawesi Selatan pada tahun 2022 adalah sebesar 4.576.585,195 MW dimana daya listrik paling banyak terpasang di kota Makassar. Sementara itu, untuk listrik terjual 236.870.102,04 Mwh.

Banyaknya pelanggan air di Sulawesi Selatan pada tahun 2022 mencapai 544.457 pelanggan dengan jumlah air yang disalurkan 149.500.387 m³. Jika dirinci menurut jenis konsumen yang paling banyak adalah jenis konsumen non niaga 504.287 pelanggan. Banyaknya air yang disalurkan paling banyak di kota Makassar 62.665.835 m³.

DESCRIPTION

The installed electric power in Sulawesi Selatan in 2022 was 4,576,585.195 MW where the most electric power was installed in the city of Makassar. Meanwhile, for electricity sold 236,870,102.04 Mwh.

The number of water customers in Sulawesi Selatan in 2022 reached 544,457 customers with the amount of water channeled 149,500,387 m³. If specified according to the type of consumer, the most is the type of non- commercial consumer 504,287 customers. The highest amount of water distributed in the city of Makassar is 62,665,835 m³.

Gambar 6.1
Figures

Persentase Pelanggan PDAM menurut Jenis Konsumen di Sulawesi Selatan, 2022
Percentage of Drinking Water Regional Company Clients by Kind of Consumers, 2022

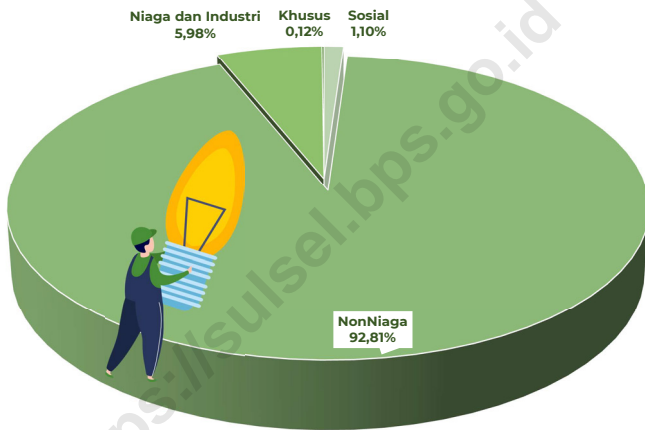

Sumber/Source: BPS, Survei Perusahaan Air Bersih/ *Statistics Indonesia, Water Supply Establishment Survey*

Tabel
Table 6.1

Daya Terpasang, Produksi, dan Listrik Terjual PT. PLN (Persero) pada Cabang/Ranting PLN di Provinsi Sulawesi Selatan, 2022
Installed Electricity Power, Production, and Electricity Sold of PT. PLN (Persero) at PLN Branch in Sulawesi Selatan Province, 2022

Cabang/Ranting Branch	Daya Terpasang Installed Electricity Power (KW)	Produksi Listrik yang Dijual Electricity Sold Production (KWh)	Listrik Terjual Electricity Sold (KWh)
(1)	(2)	(3)	(4)
UP3 Makassar Utara	1 185 492 589,00	2 653 894 355,35	231 742 837 452,00
UP3 Makassar Selatan	1 025 549 820,00	186 266 730 855,00	1 853 308 323,50
UP3 Pare-Pare	444 373 186,00	596 608 433,00	551 186 115,41
UP3 Watampone	413 221 603,00	545 052 352,44	540 008 011,35
UP3 Pinrang	263 227 640,00	326 579 466,03	322 498 462,78
UP3 Bulukumba	717 174 941,00	1 871 595 679,10	1 860 263 675,25
UP3 Palopo	527 545 416,00	756 376 890,35	700206072,41
Sulawesi Selatan	4 576 585 195,00	193 016 838 031,27	236 870 102 040,29

Catatan/Note: -

Sumber/Source: PT. PLN/ National Electricity Company

Tabel 6.2
Table

Jumlah Pelanggan Listrik Menurut Kabupaten/Kota di Provinsi Sulawesi Selatan, 2018 - 2022
Number of Registered Electricity Costumers by Regency/city in Sulawesi Selatan Province, 2018 - 2022

Kabupaten/Kota Regency/Municipality	2018	2019	2020	2021	2022
(1)	(2)	(3)	(4)	(5)	(6)
Kepulauan Selayar	23 079	25 750	27 610	28 516	29 373
Bulukumba	108 402	113 994	119 221	125 153	129 572
Bantaeng	45 622	49 979	52 922	56 537	59 354
Jeneponto	77 964	82 815	87 952	92 938	97 775
Takalar	74 135	77 597	80 363	82 949	85 516
Gowa	210 084	221 434	234 246	248 564	261 580
Sinjai	53 237	56 255	59 631	62 604	64 688
Maros	83 487	90 448	96 837	104 200	110 847
Pangkajene Dan Kepulauan	66 832	70 034	73 009	76 156	79 017
Barru	45 318	47 546	49 738	52 513	54 463
Bone	183 997	194 478	202 513	212 032	219 468
Soppeng	62 760	65 300	68 185	70 973	73 158
Wajo	99 294	104 421	109 095	114 587	119 638
Sidenreng Rappang	77 118	81 133	85 595	90 494	95 165
Pinrang	101 089	105 204	109 429	113 615	117 397
Enrekang	53 985	57 708	63 216	67 798	70 164
Luwu	47 524	50 683	53 331	56 576	59 093
Tana Toraja	43 356	45 522	47 994	51 339	53 027
Luwu Utara	67 714	72 176	75 218	79 561	82 940
Luwu Timur	61 966	65 695	70 068	75 006	78 836
Toraja Utara	46 016	49 326	51 658	54 438	56 669
Kota Makassar	401 214	419 286	436 025	453 343	471 668
Kota Parepare	44 639	47 729	50 334	53 269	56 022
Kota Palopo	77 753	82 909	87 949	93 537	98 287
Sulawesi Selatan	2 156 585	2 277 422	2 392 139	2 516 698	2 623 717

Catatan/Note: -

Sumber/Source: PT. PLN/ National Electricity Company

Tabel 6.3
Table**Total Produksi Tenaga Listrik menurut Cabang/Ranting PLN per Bulan (Kwh), 2020**
Total Electricity Produced by Branch of Estate Electricity Company and Month (KWh), 2020

Bulan Month	UP3 Makassar UP3 Makassar	UP3 Pare-Pare	UP3 Watampone
(1)	(2)	(3)	(4)
Januari/January	349 409 137.00	41 455 610.42	43 373 116.99
Februari/February	326 314 172.00	40 075 232.50	40 734 588.91
Maret/March	341 569 632.00	45 214 764.09	43 591 433.70
April/April	310 203 151.00	45 296 438.02	42 627 701.88
Mei/May	302 338 125.02	47 398 223.64	45 313 552.00
Juni/June	311 353 546.74	39 818 942.29	39 824 870.71
Juli/July	332 145 526.92	39 760 198.84	38 513 154.55
Agustus/August	340 977 847.16	45 005 959.70	41 990 039.74
September/September	345 940 575.06	44 710 557.41	41 789 008.85
Oktober/October	363 219 555.29	48 067 194.41	45 575 338.71
November/November	353 600 673.13	46 836 697.15	44 632 040.49
Desember/December	313 053 711.17	43 220 823.27	44 238 722.89
Total	3 990 125 652.49	526 860 641.73	512 203 569.42

Catatan/Note: -

Sumber/Source: PT. PLN/ National Electricity Company

Lanjutan Tabel/*Continued Table 6.3*

Bulan Month	UP3 Pinrang	UP3 Bulukumba	UP3 Palopo
(1)	(5)	(6)	(7)
Januari/ <i>January</i>	23 177 920.15	63 647 545.54	55 256 743.57
Februari/ <i>February</i>	21 850 312.02	62 993 613.78	51 629 437.34
Maret/ <i>March</i>	23 806 475.05	68 712 693.54	53 953 621.53
April/ <i>April</i>	24 477 081.72	66 134 775.44	52 448 199.11
Mei/ <i>May</i>	25 739 924.90	68 281 655.03	55 653 701.50
Juni/ <i>June</i>	22 026 811.87	55 217 789.78	50 571 942.72
Juli/ <i>July</i>	21 616 845.70	60 403 400.39	49 520 588.20
Agustus/ <i>August</i>	23 841 633.18	67 293 420.42	51 362 302.42
September/ <i>September</i>	23 167 544.24	63 969 079.00	51 560 255.37
Oktober/ <i>October</i>	24 963 865.72	71 472 822.16	55 754 513.22
November/ <i>November</i>	24 813 408.10	69 107 563.44	55 813 451.67
Desember/ <i>December</i>	23 936 821.92	68 733 325.79	57 154 554.19
Total	283 418 644.57	785 967 684.29	640 679 310.84

Catatan/*Note*: -Sumber/*Source*: PT. PLN/ *National Electricity Company*

**Tabel
Table 6.4**

**Total Produksi Tenaga Listrik menurut Cabang/Ranting
PLN per Bulan (Kwh), 2021**
**Total Electricity Produced by Branch of Estate Electricity
Company and Month (KWh), 2021**

Bulan Month	UP3 Makassar UP3 Makassar	UP3 Pare-Pare	UP3 Watampone
(1)	(2)	(3)	(4)
Januari/January	294 758 514.34	42 785 529.83	44 716 177.67
Februari/February	296 393 583.21	39 882 785.81	41 290 912.57
Maret/March	326 188 268.82	49 097 076.99	45 848 503.97
April/April	332 042 043.77	50 851 331.51	45 284 247.17
Mei/May	349 364 676.07	49 452 047.95	44 759 793.65
Juni/June	362 808 933.48	44 887 177.83	41 913 270.62
Juli/July	349 040 820.52	43 402 669.71	41 135 532.89
Agustus/August	357 575 014.51	46 361 606.15	41 695 948.26
September/September	374 116 843.21	50 063 012.69	43 524 815.24
Oktober/October	405 963 407.57	52 369 288.49	47 619 496.10
November/November	392 591 057.74	47 949 188.03	44 913 945.24
Desember/December	380 237 444.11	46 062 122.96	45 848 116.30
Total	4 221 080 607.35	563 163 837.95	528 550 759.67

Catatan/Note: -

Sumber/Source: PT. PLN/ National Electricity Company

Lanjutan Tabel/*Continued Table 6.4*

Bulan Month	UP3 Pinrang	UP3 Bulukumba	UP3 Palopo
(1)	(6)	(7)	(8)
Januari/ <i>January</i>	23 059 697.83	69 170 224.82	56 258 191.47
Februari/ <i>February</i>	22 001 397.70	64 828 650.57	51 394 566.31
Maret/ <i>March</i>	26 552 964.06	65 975 107.16	57 060 675.61
April/ <i>April</i>	26 992 073.06	63 120 392.10	57 064 408.79
Mei/ <i>May</i>	26 557 723.20	69 062 125.21	58 127 121.68
Juni/ <i>June</i>	24 856 824.50	69 247 432.57	55 780 864.18
Juli/ <i>July</i>	24 520 907.17	69 876 874.93	54 676 202.72
Agustus/ <i>August</i>	25 312 681.71	70 297 275.12	55 477 990.53
September/ <i>September</i>	25 870 380.06	83 604 359.90	54 502 123.13
Oktober/ <i>October</i>	28 304 307.73	116 391 028.40	59 435 130.63
November/ <i>November</i>	26 401 190.34	136 738 677.84	57 724 720.73
Desember/ <i>December</i>	25 782 807.21	148 205 050.32	59 899 425.75
Total	306 212 954.58	1 026 517 198.94	677 401 421.53

Catatan/*Note*: -Sumber/*Source*: PT. PLN/ *National Electricity Company*

Tabel 6.5
Table**Total Produksi Tenaga Listrik menurut Cabang/Ranting PLN per Bulan (Kwh), 2022**
Total Electricity Produced by Branch of Estate Electricity Company and Month (KWh), 2022

Bulan Month	UP3 Makassar UP3 Makassar	UP3 Pare-Pare	UP3 Watampone
(1)	(2)	(3)	(4)
Januari/January	361 752 670.25	46 537 476.21	45 211 543.48
Februari/February	336 256 125.69	41 191 971.56	39 574 966.78
Maret/March	373 993 517.50	52 971 079.85	46 126 636.18
April/April	383 078 200.92	55 926 329.13	48 224 047.97
Mei/May	381 546 614.28	51 296 075.88	47 210 764.47
Juni/June	362 735 260.12	46 340 542.93	43 112 883.82
Juli/July	386 395 598.59	46 865 100.13	43 648 454.90
Agustus/August	391 647 432.84	50 688 201.95	44 481 110.67
September/September	399 407 703.47	53 568 007.77	46 207 373.45
Oktober/October	397 904 005.70	53 823 585.02	48 797 496.56
November/November	374 200 729.50	49 666 945.73	46 381 806.69
Desember/December	367 643 050.40	47 733 116.86	46 075 267.48
Total	4 516 560 909.26	596 608 433.02	545 052 352.45

Catatan/Note: -

Sumber/Source: PT. PLN/ National Electricity Company

Lanjutan Tabel/*Continued Table 6.5*

Bulan Month	UP3 Pinrang	UP3 Bulukumba	UP3 Palopo
(1)	(6)	(7)	(8)
Januari/January	25 787 978.00	139 818 570.00	59 338 698.00
Februari/February	22 563 854.16	125 988 966.54	53 006 313.00
Maret/March	27 272 621.20	140 509 119.66	60 283 362.41
April/April	29 584 874.05	156 605 984.29	64 938 717.57
Mei/May	27 847 123.60	163 715 014.76	68 662 737.11
Juni/June	26 179 494.70	144 234 115.59	63 100 094.96
Juli/July	25 994 147.99	144 442 277.86	63 155 721.89
Agustus/August	27 968 098.67	148 288 967.72	62 667 013.61
September/September	28 108 695.33	164 320 425.27	59 960 433.02
Oktober/October	30 087 612.36	173 656 676.52	66 114 767.76
November/November	28 529 000.26	178 167 902.47	66 842 447.34
Desember/December	26 655 965.58	191 847 658.52	68 306 583.59
Total	326 579 466.03	1871 595 679.00	690 262 122.59

Catatan/Note: -

Sumber/Source: PT. PLN/ National Electricity Company

Tabel
Table 6.6**Jumlah Pelanggan dan Air yang Disalurkan Menurut Kabupaten/Kota di Provinsi Sulawesi Selatan, 2022**
Number of Customers and Distributed Water by Regency/ Municipality in Sulawesi Selatan Province, 2022

Kabupaten/Kota Regency/Municipality	Pelanggan Number of Customers	Air Disalurkan Distributed Water (m ³)	Nilai Value (Rp)
(1)	(2)	(3)	(4)
Kepulauan Selayar	6 889	1 658 565	4 172 318 950
Bulukumba	8 089	493 093	2 700 957 800
Bantaeng	19 781	4 569 801	10 082 433 305
Jeneponto	9 618	1 020 533	8 188 419 200
Takalar	18 442	4 083 236	14 431 453 500
Gowa	49 011	11 864 378	45 582 185 887
Sinjai	24 334	3 349 943	8 654 714 443
Maros	19 840	5 883 774	25 872 648 850
Pangkajene Dan Kepulauan	10 130	1 773 970	8 316 214 300
Barru	11 423	2 226 479	8 410 231 850
Bone	14 909	1 872 812	18 010 164 260
Soppeng	12 634	1 399 331	5 391 914 000
Wajo	18 012	3 642 200	12 055 752 700
Sidenreng Rappang	6 741	1 658 886	5 041 786 275
Pinrang	524	87 786	232 220 750
Enrekang	13 138	3 439 969	8 274 533 510
Luwu	15 107	3 630 912	8 459 554 655
Tana Toraja	8 264	1 711 507	6 063 857 810
Luwu Utara	10 783	4 583 971	7 571 353 126
Luwu Timur	17 439	3 528 173	5 866 985 600
Toraja Utara	10 863	2 103 022	13 443 293 100
Kota Makassar	176 949	62 665 835	294 277 799 754
Kota Parepare	23 214	7 725 352	28 032 436 395
Kota Palopo	38 323	14 526 859	49 040 911 325
Sulawesi Selatan	544 457	149 500 387	598 174 141 345

Catatan/Note: -

Sumber/Source: BPS, Survei Perusahaan Air Bersih/ Statistics Indonesia, Water Supply Establishment Survey

Tabel 6.7
Table

Banyaknya Pelanggan PDAM menurut Jenis Konsumen dan Kabupaten/Kota di Provinsi Sulawesi Selatan, 2022
Number of Water Supply Regional Company's Clients by Kind of Consumer and Regency/Municipality in Sulawesi Selatan Province, 2022

Kabupaten/Kota Regency/Municipality	Sosial Social	Non Niaga Non Commercial	Niaga dan Industri Commercial and Industry	Khusus Special
(1)	(2)	(3)	(4)	(5)
Kepulauan Selayar	271	6 544	70	4
Bulukumba	116	7 682	106	0
Bantaeng	385	18 998	393	0
Jeneponto	64	9 443	23	88
Takalar	200	17 601	641	0
Gowa	305	46 358	2 190	158
Sinjai	136	23 313	885	0
Maros	245	17 608	1 975	12
Pangkajene Dan Kepulauan	88	9 568	473	0
Barru	86	11 138	193	1
Bone	171	13 476	1 089	173
Soppeng	184	12 181	169	0
Wajo	89	16 849	1 041	0
Sidenreng Rappang	21	6 078	552	86
Pinrang	5	512	7	0
Enrekang	207	12 870	61	0
Luwu	12	14 650	345	100
Tana Toraja	321	7 456	487	0
Luwu Utara	211	10 102	417	0
Luwu Timur	306	16 289	838	0
Toraja Utara	155	10 173	535	0
Kota Makassar	1 739	160 052	15 145	13
Kota Parepare	142	21 062	1 301	3
Kota Palopo	509	34 284	3 530	0
Sulawesi Selatan	5.968	504.287	32.466	638

Catatan/Note: -

Sumber/Source: BPS, Survei Perusahaan Air Bersih/ Statistics Indonesia, Water Supply Establishment Survey

Tabel
Table 6.8

Banyaknya Air Minum yang Disalurkan Menurut Jenis Konsumen dan Kabupaten/Kota (m³) di Provinsi Sulawesi Selatan, 2022
Quantity of Water Supply by Kind of Consumer and Regency/Municipality (m³) in Sulawesi Selatan Province, 2022

Kabupaten/Kota Regency/Municipality	Sosial Social	Non Niaga Non Commercial	Niaga dan Industri Commercial and Industry	Khusus Special
(1)	(2)	(3)	(4)	(5)
Kepulauan Selayar	28 957	733 495	22 513	6 131
Bulukumba	10 474	464 684	4 685	0
Bantaeng	80 068	2 691 546	70 940	0
Jeneponto	15 490	995 982	4 692	4 369
Takalar	62 600	3 757 216	263 420	0
Gowa	93 303	7 092 805	746 391	90 739
Sinjai	28 288	3 083 350	238 305	0
Maros	148 309	3 943 563	693 027	764 281
Pangkajene Dan Kepulauan	27 182	1 620 494	125 882	0
Barru	74 365	1 530 811	49 746	1 660
Bone	48 007	1 287 856	482 965	53 984
Soppeng	32 945	1 260 736	24 476	0
Wajo	45 866	3 004 381	581 337	0
Sidenreng Rappang	4 445	1 437 051	182 064	34 715
Pinrang	1 949	82 391	3 446	0
Enrekang	78 071	2 459 912	71 719	0
Luwu	6 670	3 518 815	74 661	30 766
Tana Toraja	53 986	1 070 417	107 103	0
Luwu Utara	109 098	2 395 816	138 088	0
Luwu Timur	211 956	2 802 951	467 561	0
Toraja Utara	69 489	1 892 977	140 556	0
Kota Makassar	2 093 756	54 948 896	5 210 441	412 742
Kota Parepare	88 350	4 144 542	339 694	65 200
Kota Palopo	408 379	7 909 757	1 287 308	0
Sulawesi Selatan	3 872 003	114 130 444	11 331 020	1 464 590

Catatan/Note: -

Sumber/Source: BPS, Survei Perusahaan Air Bersih/ Statistics Indonesia, Water Supply Establishment Survey

Tabel
Table 6.9**Nilai Air Minum yang Disalurkan menurut Jenis Konsumen dan Kabupaten/Kota (juta rupiah) di Provinsi Sulawesi Selatan, 2022**
Value of Water Supply by Kind of Consumer and Regency/ Municipality (million rupiahs) in Sulawesi Selatan Province, 2022

Kabupaten/Kota Regency/Municipality	Sosial Social	Non Niaga Non Commercial	Niaga dan Industri Commercial and Industry	Khusus Special
(1)	(2)	(3)	(4)	(5)
Kepulauan Selayar	130 549 500	3853 155 200	133 075 025	55 539 000
Bulukumba	42 922 150	2557 119 670	54 630 230	0
Bantaeng	207 672 680	9277 052 800	597 457 825	0
Jeneponto	57 198 400	8024 507 300	54 270 500	52 443 000
Takalar	153 013 500	12 981 096 600	1 297 343 400	0
Gowa	244 385 724	41 007 198 013	3 828 144 025	502 458 125
Sinjai	73 690 240	7298 535 803	1 282 488 400	0
Maros	420 168 800	14 114 124 000	3 464 384 350	7 873 971 700
Pangkajene Dan Kepulauan	72 762 700	7 418 693 000	823 316 600	0
Barru	301 279 150	7 470 228 050	585 554 650	52 410 000
Bone	174 841 620	15 060 850 120	2 626 447 070	148 025 450
Soppeng	90 432 200	5 037 621 900	214 834 900	0
Wajo	104 077 500	10 045 417 000	1 791 299 000	0
Sidenreng Rappang	10 033 300	4 433 082 575	528 513 100	57 727 300
Pinrang	4 625 250	217 365 500	10 230 000	0
Enrekang	132 911 800	7 875 863 220	265 758 490	0
Luwu	8 076 900	8 087 382 800	306 234 705	57 860 250
Tana Toraja	148 354 210	4 893 734 600	1 021 769 000	0
Luwu Utara	178 267 300	6 770 084 126	583 064 200	0
Luwu Timur	208 215 750	4 598 443 500	994 054 100	0
Toraja Utara	263 505 800	11 527 589 100	1 652 198 200	0
Kota Makassar	2 979 414 788	213 768 768 684	74 184 112 622	3 345 503 660
Kota Parepare	101 060 800	23 759 259 000	2 322 352 300	1 771 605 500
Kota Palopo	1 018 320 125	38 307 866 350	9 714 724 850	0
Sulawesi Selatan	7 125 780 187	468 385 038 911	108 336 257 767	13 917 543 985

Catatan/Note: -

Sumber/Source: BPS, Survei Perusahaan Air Bersih/ Statistics Indonesia, Water Supply Establishment Survey

07

INDUSTRI MANUFAKTUR *Manufacturing Industry*

Industri Mikro dan Kecil di Sulawesi Selatan, 2021 *Micro and Small Industries in Sulawesi Selatan, 2021*

Jumlah
Tenaga Kerja
Number of Workers
223.990
Orang
Person

Jumlah
Perusahaan
Number of Establishments
122.880
Unit
Unit

Nilai
Investasi
Investment Value
11.119,21
Miliar Rupiah
Billion Rupiahs

Nilai
Produksi
Production Value
11.941,59
Miliar Rupiah
Billion Rupiahs

PENJELASAN TEKNIS

1. Pengumpulan data industri besar dan sedang dilakukan melalui Survei Industri Besar dan Sedang yang dilaksanakan setiap tahun secara lengkap (sensus) sejak tahun 1975. Survei Industri Besar dan Sedang mencakup semua perusahaan industri yang mempunyai tenaga kerja 20 orang atau lebih dengan menggunakan kuesioner II A.
2. Klasifikasi industri yang digunakan dalam survei ini berdasar kepada Klasifikasi Baku Lapangan Usaha Indonesia (KBLI). KBLI adalah klasifikasi lapangan usaha yang berdasar kepada International Standard Industrial Classification of All Economic Activities (ISIC) revisi 4 yang telah disesuaikan dengan kondisi Indonesia.
3. Perusahaan atau usaha industri adalah suatu unit (kesatuan) usaha yang melakukan kegiatan ekonomi, bertujuan menghasilkan barang atau jasa, terletak pada suatu bangunan atau lokasi tertentu, dan mempunyai catatan administrasi tersendiri mengenai produksi dan struktur biaya serta ada seorang atau lebih yang bertanggung jawab atas usaha tersebut.
4. Banyaknya pekerja/karyawan baik pekerja yang dibayar maupun pekerja yang tidak dibayar.
5. Jumlah usaha/perusahaan yang masuk dalam kategori Usaha/

TECHNICAL NOTES

1. *Data collection of large and medium scale manufacturing is conducted through The Large and Medium Manufacturing Establishment Survey that has been done annually for all industries (census) since 1975. Large and Medium Manufacturing Establishment Survey covers all manufactures/industries with 20 workers or more by questionnaire II.A.*
2. *The industrial classification adopted in this survey refers to the Klasifikasi Baku Lapangan Usaha Indonesia (KBLI). KBLI is classification of economic activities based on the International Standard Industrial Classification of All Economic Activities (ISIC rev 4) that has been modified according to the local condition in Indonesia.*
3. *Industrial company or business is a business unit that carries out economic activities, aims to produce goods or services, is located in a certain building or location, and has its own administrative records regarding production and cost structures and there is one or more persons responsible for the business.*
4. *The number of workers / employees both paid and unpaid workers.*
5. *Number of businesses / companies included in the category of Medium / Large Enterprises / Enterprises (UMB). Businesses / companies are*

Perusahaan Menengah dan Besar (UMB). Usaha/perusahaan dikategorikan sebagai UMB apabila nilai omset > 2,5 miliar atau jumlah tenaga kerja ≥ 20 untuk industri pengolahan atau sesuai dengan klasifikasi/status badan usaha tertentu.

categorized as UMB if the turnover value is > 2.5 billion or the number of workers ≥ 20 for the processing industry or in accordance with the classification / status of certain business entities.

<https://sulsel.bps.go.id>

ULASAN

Data terakhir mengenai usaha industri besar dan sedang yaitu data tahun 2020. Usaha industri besar dan sedang di Sulawesi Selatan paling banyak pada sektor industri makanan (kode 10) sebesar 243 usaha dengan jumlah tenaga kerja 23.068 orang.

Selain usaha industri besar dan sedang, industri mikro dan kecil juga mengambil peranan dalam perekonomian Sulawesi Selatan. Kondisi 2021, jumlah perusahaan industri mikro dan kecil 122.880 usaha. Sementara sektor industri Makanan memegang porsi terbesar dengan jumlah usaha 46.576 usaha.

Jika dirinci menurut kabupaten/ kota daerah dengan usaha industri besar dan sedang terbanyak di Sulawesi Selatan yaitu kota Makassar dengan investasi 168.060.046 (ribu rupiah). Sementara di Kepulauan Selayar tidak terdapat usaha industri besar dan sedang.

Sementara itu, dari sampel konstruksi perorangan di tahun 2020, diperoleh bahwa 910 dari 1.207 sampel berusaha di sektor konstruksi gedung.

DESCRIPTION

The latest data on large and medium industrial businesses is 2020. The large and medium industrial businesses in South Sulawesi are mostly in the food industry sector (code 10) of 243 businesses with a workforce of 23,068 people.

In addition to large and medium industrial businesses, micro and small industries also take part in the economy of South Sulawesi. Conditions in 2020, the number of micro and small industrial companies 122,880 businesses. While the food industry sector holds the largest portion with a total of 46,576 businesses.

If detailed, according to regencies / cities, the regions with the largest and most large industrial businesses in South Sulawesi are Makassar, with an investment of 168,060,046 (thousand rupiah). While in the Selayar Islands there are no large-scale industrial businesses.

Meanwhile from Personal Construction samples, obtained 910 from 1,207 samples undertake in building construction.

Gambar 7.1
Figures

Penyaluran Beras dari Bulog di Sulawesi Selatan (ratus ribu kg), 2022
Distribution of Rice from Bulog In Sulawesi Selatan (hundred thousand kg), 2022

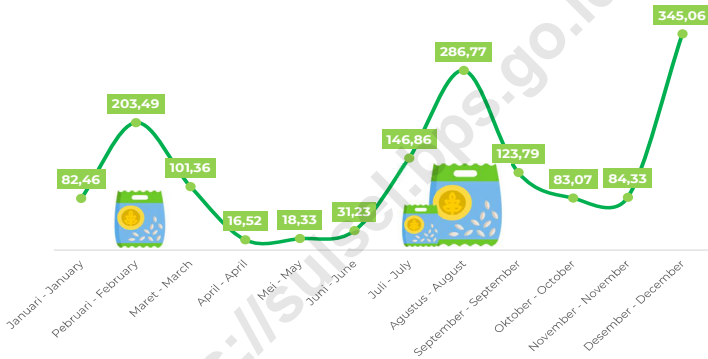

Sumber/Source: Perum BULOG Kanwil SULSELBAR/ National Logistic Supply Organization SULSELBAR Region

7.1 INDUSTRI BESAR DAN SEDANG LARGE AND MEDIUM MANUFACTURING INDUSTRY

Tabel 7.1.1 **Jumlah Perusahaan dan Tenaga Kerja Menurut Klasifikasi Industri pada Industri Besar dan Sedang di Provinsi Sulawesi Selatan, 2020**
Number of Establishments and Workers Engaged by Industrial Classification in Large and Medium Manufacturing Industry in Sulawesi Selatan Province, 2020

	Klasifikasi Industri <i>Industrial Classification</i>	Jumlah Perusahaan <i>Number of Establishments (unit)</i>	Jumlah Tenaga Kerja <i>Number of Workers Engaged (orang/person)</i>
	(1)	(2)	(3)
10	Makanan	243	23 068
11	Minuman	18	1 788
13	Tekstil	40	1 219
14	Pakaian Jadi	6	143
16	Kayu, Barang dari Kayu dan Gabus	12	3 903
17	Kertas dan Barang dari Kertas	5	206
18	Pencetakan dan Reproduksi Media Rekaman	7	304
20	Bahan Kimia dan Barang dari Bahan Kimia	5	196
21	Industri Farmasi dan Obat Tradisional	3	102
22	Karet dan Barang dari Bahan Karet dan Plastik	17	2 024
23	Barang Galian bukan Logam	27	4 063
24	Logam Dasar	3	660
25	Barang Logam bukan mesin dan peralatannya	11	590
27	Peralatan Plastik	1	113
28	Industri Mesin dan Peralatan Ytdl	1	20
30	Alat Angkutan lainnya	7	360
31	Furnitur	8	717
32	Pengolahan Lainnya	5	457

Catatan/Note: -

Sumber/Source: BPS, Survei Perusahaan Manufaktur Tahunan/BPS-Statistics Indonesia, Annual Manufacturing Establishment Survey

Tabel
Table 7.1.2

Jumlah Perusahaan, Tenaga Kerja, Investasi, dan Nilai Produksi pada Industri Besar dan Sedang Menurut Kabupaten/Kota di Provinsi Sulawesi Selatan, 2020
Number of Establishments, Workers Engaged, Investment, and Production Value in Large and Medium Manufacturing Industry by Regency/Municipality in Sulawesi Selatan Province, 2020

Kabupaten/Kota Regency/Municipality	Jumlah Perusahaan Number of Establishments (unit)	Jumlah Tenaga Kerja Number of Workers Engaged (orang/ person)	Investasi Investment (ribu rupiah/ thousand rupiahs)	Nilai Produksi Production Value (ribu rupiah /thousand rupiahs)
(1)	(2)	(3)	(4)	(5)
Kepulauan Selayar	-	-	-	-
Bulukumba	4	637	15 000	3 835 366
Bantaeng	6	627	-	554 092 850
Jeneponto	2	40	-	2 265 556
Takalar	11	1 016	30 681	289 132 146
Gowa	19	1 663	911 000	546 267 310
Sinjai	4	124	75 000	7 561 801
Maros	40	3 135	543 013	2 206 643 350
Pangkajene Dan Kepulauan	26	2 422	390 779 246	1 852 539 546
Barru	4	273	-	110 838 519
Bone	15	1 889	32 453 805	260 945 605
Soppeng	1	43	-	61 122 234
Wajo	37	952	2 310 870	426 650 465
Sidenreng Rappang	4	192	-	161 508 210
Pinrang	57	2 187	50 853 813	1 243 948 804
Enrekang	1	20	-	31 059 347
Luwu	1	1 773	-	108 247 977
Tana Toraja	-	-	-	-
Luwu Utara	6	438	24 223 603	372 580 823
Luwu Timur	5	846	-	345 764 765

Lanjutan Tabel/*Continued Table* 7.1.2

Kabupaten/Kota <i>Regency/Municipality</i>	Jumlah Perusahaan <i>Number of Establishments (unit)</i>	Jumlah Tenaga Kerja <i>Number of Workers Engaged (orang/ person)</i>	Investasi <i>Investment (ribu rupiah/ thousand rupiahs)</i>	Nilai Produksi <i>Production Value (ribu rupiah /thousand rupiahs)</i>
(1)	(2)	(3)	(4)	(5)
Toraja Utara	1	27	-	4 392 183
Kota Makassar	156	21 038	168 060 046	13 293 520 677
Kota Parepare	3	133	16 000	90 484 843
Kota Palopo	16	458	20 000	60 462 577
Sulawesi Selatan	419	39 933	670 302 077	22 033 864 954

Catatan/*Note*: -Sumber/*Source*: BPS, Survei Perusahaan Manufaktur Tahunan/*BPS-Statistics Indonesia, Annual Manufacturing Establishment Survey*

Tabel
Table 7.1.3

**Pemasukan Beras dari Bulog di Sulawesi Selatan (kg),
2022**
**Supply of Rice from Bulog In Sulawesi Selatan (kg),
2022**

Bulan / Month	Stok Awal	Pengadaan	Pengalihan Stok	Hasil Giling Gabah	Hasil Reposes
(1)	(2)	(3)	(4)	(5)	(6)
Januari - January	171 662 243	-	-	-	-
Pebruari - February	154 730 792	-	-	-	-
Maret - March	131 648 514	17 323 250	-	-	-
April - April	128 986 088	80 702 750	-	-	-
Mei - May	201 136 960	35 564 650	-	-	-
Juni - June	228 843 350	2 131 650	-	-	-
Juli - July	216 777 245	280 550	-	-	65 790
Agustus - August	186 792 988	-	-	-	1 570 891
September - September	136 716 604	12 775 000	-	-	926 504
Oktober - October	114 745 161	24 031 200	-	-	1 803 485
November - November	102 122 160	-	-	-	301 491
Desember - December	55 301 192		75 293 450	-	2 137 369
Sulawesi Selatan	-	172 809 050	75 293 450	-	6 805 529

Catatan/Note: Stok Beras Komersial yang dialihkan ke stok beras Cadangan Beras Pemerintah (CBP)/ Commercial rice stock is diverted to Government Rice Reserves

Sumber/Source: Perum BULOG Kanwil SULSELBAR/ National Logistic Supply Organization SULSELBAR Region

Tabel
Table 7.1.4

**Penyaluran Beras dari Bulog di Sulawesi Selatan (kg),
2022**
**Distribution of Rice from Bulog In Sulawesi Selatan (kg),
2022**

Bulan / Month	Penyaluran	Move Out Nas	Reposes	Stok Akhir	Susut Reposes
(1)	(2)	(3)	(4)	(5)	(6)
Januari - January	8 246 051	8 685 400	-	154 730 792	-
Pebruari - February	20 348 678	2 733 600	-	131 648 514	-
Maret - March	10 135 676	9 850 000	-	128 986 088	-
April - April	1 651 878	6 900 000	-	201 136 960	-
Mei - May	1 832 960	6 025 300	-	228 843 350	-
Juni - June	3 123 055	11 074 700	-	216 777 245	-
Juli - July	14 685 597	15 575 000	70 000	186 792 988	4 210
Agustus - August	28 677 078	21 291 050	1 679 148	136 716 604	108 257
September - September	12 378 667	22 308 950	985 330	114 745 161	58 827
Oktober - October	8 307 086	28 233 000	1 917 600	102 122 160	114 115
November - November	8 433 059	38 367 000	322 400	55 301 192	20 909
Desember - December	34 505 821	19 850 000	2 261 900	76 114 290	124 531
Sulawesi Selatan	152 325 605	190 894 000	7 236 378	-	430 849

Catatan/Note: -

Sumber/Source: Perum BULOG Kanwil SULSELBAR/ National Logistic Supply Organization SULSELBAR Region

7.2 INDUSTRI MIKRO DAN KECIL
MICRO AND SMALL MANUFACTURING INDUSTRY

Tabel 7.2.1 Jumlah Perusahaan dan Tenaga Kerja Menurut Klasifikasi Industri pada Industri Mikro dan Kecil di Provinsi Sulawesi Selatan, 2021
Number of Establishments and Workers Engaged by Industrial Classification in Micro and Small Manufacturing Industry in Sulawesi Selatan Province, 2021

Klasifikasi Industri <i>Industrial Classification</i>		Jumlah Perusahaan <i>Number of Establishments (unit)</i>	Jumlah Tenaga Kerja <i>Number of Workers Engaged (orang/person)</i>
(1)	(2)	(3)	
10	Makanan	46 576	82 786
11	Minuman	2 784	6 401
12	Pengolahan Tembakau	566	1 065
13	Tekstil	11 660	13 838
14	Pakaian Jadi	18 192	26 473
15	Kulit, Barang dari Kulit dan Alas Kaki	383	517
16	Kayu, Barang dari Kayu dan Gabus	15 854	30 628
17	Kertas dan Barang dari Kertas	34	287
18	Pencetakan dan Reproduksi Media Rekaman	1 616	2 929
20	Bahan Kimia dan Barang dari Bahan Kimia	854	1 831
21	Industri Farmasi dan Obat Tradisional	156	333
22	Karet dan Barang dari Bahan Karet dan Plastik	54	54
23	Barang Galian bukan Logam	11 853	32 345
25	Barang Logam bukan mesin dan peralatannya	4 509	9 421
26	Komputer, Barang Elektronik dan Optik	38	38
28	Mesin dan Perlengkapan yang tidak termasuk lainnya	86	124
29	Kendaraan Bermotor	68	263
30	Alat Angkutan lainnya	696	1 080
31	Furnitur	5 387	11 167
32	Pengolahan Lainnya	978	1 488
33	Jasa Reparasi dan Pemasangan Mesin dan Peralatan	536	922

Catatan/Note: -

Sumber/Source: BPS, Survei Industri Mikro dan Kecil Tahunan/ *The Annual Micro and Small Manufacturing Industry Survey*

Tabel
Table 7.2.2

Jumlah Perusahaan, Tenaga Kerja, Investasi, dan Nilai Produksi pada Industri Mikro dan Kecil Menurut Kabupaten/Kota di Provinsi Sulawesi Selatan, 2021
Number of Establishments, Workers Engaged, Investment, and Production Value in Micro and Small Manufacturing Industry by Regency/Municipality in Sulawesi Selatan Province, 2021

Kabupaten/Kota Regency/Municipality	Jumlah Perusahaan Number of Establishments (unit)	Jumlah Tenaga Kerja Number of Workers Engaged (orang/ person)	Investasi Investment (ribu rupiah/ thousand rupiahs)	Nilai Produksi Production Value (ribu rupiah /thousand rupiahs)
(1)	(2)	(3)	(4)	(5)
Kepulauan Selayar	2 857	4 467	111 701 447	40 829 970
Bulukumba	7 319	16 112	677 986 468	247 704 669
Bantaeng	3 479	6 943	318 623 635	182 450 809
Jeneponto	4 774	7 858	391 120 746	271 122 498
Takalar	8 887	14 836	814 113 880	261 791 850
Gowa	12 056	28 000	893 061 657	1 683 392 417
Sinjai	7 039	12 730	496 559 071	236 669 920
Maros	7 272	13 728	972 695 434	540 734 192
Pangkajene Dan Kepulauan	5 367	7 641	626 800 570	85 263 054
Barru	2 278	3 527	274 278 713	98 656 154
Bone	8 132	11 413	290 264 142	1 969 449 850
Soppeng	3 725	6 329	322 275 997	52 814 538
Wajo	13 569	18 010	400 826 509	279 560 714
Sidenreng Rappang	3 701	9 549	691 219 358	1 738 218 165
Pinrang	3 109	6 084	441 650 975	252 554 246
Enrekang	2 249	4 049	174 904 945	90 883 035
Luwu	5 014	10 470	605 585 882	426 607 323
Tana Toraja	2 690	4 075	134 770 124	57 542 646
Luwu Utara	3 096	6 739	612 748 444	351 264 380

Lanjutan Tabel/*Continued Table* 7.2.2

Kabupaten/Kota Regency/Municipality	Jumlah Perusahaan Number of Establishments (unit)	Jumlah Tenaga Kerja Number of Workers Engaged (orang/ person)	Investasi Investment (ribu rupiah/ thousand rupiahs)	Nilai Produksi Production Value (ribu rupiah /thousand rupiahs)
(1)	(2)	(3)	(4)	(5)
Luwu Timur	2 022	4 326	341 027 213	2 244 753 156
Toraja Utara	3 601	7 047	290 744 997	159 941 023
Kota Makassar	6 891	12 490	759 035 365	432 844 184
Kota Parepare	1 791	3 431	146 120 760	83 779 690
Kota Palopo	1 962	4 136	331 091 667	152 757 151
Sulawesi Selatan	122 880	223 990	11 119 207 999	11 941 585 633

Catatan/Note: -

Sumber/Source: BPS, Survei Industri Mikro dan Kecil Tahunan/*BPS-Statistics Indonesia, The Annual Micro and Small Manufacturing Industry Survey*

7.3 KONSTRUKSI CONSTRUCTION

Tabel 7.3.1 Ringkasan Statistik Konstruksi Perorangan di Provinsi Sulawesi Selatan, 2020
Table 7.3.1 Summary of Micro Construction Establishments Statistics in Sulawesi Selatan Province, 2020

Uraian Description	Satuan Unit	Gedung Building	Sipil Civil	Khusus Specialized	Konstruksi Construction
(1)	(2)	(3)	(4)	(5)	(6)
1. Banyaknya Sampel Usaha Number of Establishment Sample	usaha establishment	910	105	192	1 207
2. Rata-Rata Pekerja Tetap Average of Permanent Workers	orang person	2	2	2	2
3. Median Pekerja Harian per Bulan Median of Casual Workers Monthly	orang person	3	3	2	3
4. Median Hari Orang Pekerja Harian Median of Mandays of Casual Workers	hari orang mandays	264	156	104	234
5. Rata-Rata Bulan Kegiatan Average of Active Months	bulan months	5	5	5	5
6. Rata-Rata Hari Kerja Pekerja Harian per Bulan Average of Mandays of Casual Workers	hari days	21	16	18	20
7. Median Balas Jasa dan Upah Pekerja Median of Compensation and Wages of Workers	ribu rupiah thousand rupiahs	49 915	36 090	26 520	43 710
8. Median Nilai Konstruksi Median of Construction Value	ribu rupiah thousand rupiahs	102 000	67 250	39 750	77 000
9. Median Biaya/Pengeluaran Median of Expenses	ribu rupiah thousand rupiahs	167 093	107 529	82 268	143 650
10. Median Pendapatan Median of Income	ribu rupiah thousand rupiahs	198 206	140 000	98 367	171 000
11. Median Persentase Keuntungan Median of Profit Percentage	%	10	10	10	10
12. Median Nilai Bahan/Material Konstruksi Median of Construction Materials Used	ribu rupiah thousand rupiahs	101 500	49 000	39 760	80 000
13. Indeks Kondisi Bisnis Business Condition Indices	–	48,98	48,22	50,18	49,15
14. Indeks Prospek Bisnis Business Prospect Indices	–	67,06	65,7	65,15	66,03
15. Indeks Masalah Bisnis Sebelum Covid-19 Business Problems Indices Before Covid-19	–	7,66	10,17	11,17	9,55
16. Indeks Masalah Bisnis Saat Covid-19 Business Problems Indices During Covid-19	–	16,36	19,06	19,14	18,08

Catatan/Note: ...

Sumber/Source: BPS, Profil Usaha Konstruksi Perorangan Provinsi 2020/BPS-Statistics Indonesia, Profile of Micro Construction Establishment Province 2020

Tabel 7.3.2
Table

Banyaknya Sampel Usaha, Rata-Rata Pekerja Tetap, Median Hari Orang Pekerja Harian, Median Balas Jasa dan Upah Pekerja per Tahun, serta Median Nilai Konstruksi Usaha Konstruksi Perorangan Menurut Kabupaten/Kota di Provinsi Sulawesi Selatan, 2020
Sample Size, Average of Permanent Workers, Median of Mandays of Casual Workers, Median of Annual Compensation and Wages of Workers, and Median of Construction Value by Unincorporated Construction Establishments by Regency/Municipality in Sulawesi Selatan Province, 2020

Kabupaten/Kota Regency/Municipality	Jumlah Sampel Usaha Sample Size Establishment	Rata-Rata Pekerja Tetap (orang) Average of Permanent Workers (person)	Median Hari Orang Pekerja Harian (hari orang) Median of Mandays of Casual Workers (mandays)	Median Balas Jasa dan Upah Pekerja per Tahun (ribu rupiah) Median of Annual Compensation and Wages of Workers (thousand rupiahs)	Median Nilai Konstruksi (ribu rupiah) Median of Construction Value (thousand rupiahs)
(1)	(2)	(3)	(4)	(5)	(6)
Kepulauan Selayar	51	1	50	16 800	45 000
Bulukumba	50	3	177	12 245	70 000
Bantaeng	50	2	120	87 850	57 092
Jeneponto	50	1	164	28 650	42 000
Takalar	50	2	260	38 850	112 000
Gowa	50	2	192	37 250	57 500
Sinjai	50	1	168	28 775	76 500
Maros	51	1	240	47 624	70 000
Pangkajene Dan Kepulauan	51	3	232	41 625	57 000
Barru	50	1	264	43 152	100 000
Bone	51	3	520	67 200	125 000
Soppeng	50	2	312	65 430	58 084
Wajo	51	1	246	57 470	155 500
Sidenreng Rappang	51	2	360	94 500	60 500

Lanjutan Tabel/Continued Table 7.3.2

Kabupaten/Kota <i>Regency/Municipality</i>	Jumlah Sampel Usaha <i>Sample Size Establishment</i>	Rata-Rata Pekerja Tetap (orang) <i>Average of Permanent Workers (person)</i>	Median Hari Orang Pekerja Harian (hari orang) <i>Median of Mandays of Casual Workers (mandays)</i>	Median Balas Jasa dan Upah Pekerja per Tahun (ribu rupiah) <i>Median of Annual Compensation and Wages of Workers (thousand rupiahs)</i>	Median Nilai Konstruksi (ribu rupiah) <i>Median of Construction Value (thousand rupiahs)</i>
(1)	(2)	(3)	(4)	(5)	(6)
Pinrang	50	2	638	171 050	153 600
Enrekang	50	4	192	51 680	85 698
Luwu	50	1	280	55 020	56 000
Tana Toraja	50	1	270	70 729	97 800
Luwu Utara	51	1	50	12 000	27 600
Luwu Timur	50	1	102	17 940	70 000
Toraja Utara	50	3	132	45 000	200 000
Kota Makassar	50	3	744	37 200	120 400
Kota Parepare	50	1	230	49 095	131 250
Kota Palopo	50	1	390	74 000	105 000
Sulawesi Selatan	1 207	2	234	43 710	77 000

Catatan/Note: ...

Sumber/Source: BPS, Profil Usaha Konstruksi Perorangan Provinsi 2020/BPS-Statistics Indonesia, Profile of Micro Construction Establishment Province 2020

08

PARIWISATA Tourism

Jumlah Akomodasi, Kamar, dan Tempat Tidur yang Tersedia pada Hotel Bintang dan Nonbintang di Sulawesi Selatan, 2020-2022
Number of Accommodations, Available Rooms and Beds in Classified Hotel and Non-Classified Hotel in Sulawesi Selatan, 2020-2022

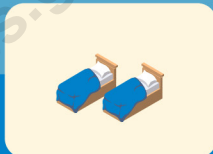
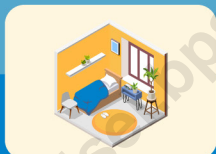
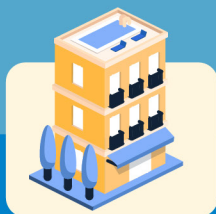

Hotel Bintang Classified Hotel

Akomodasi
Accommodation

Kamar
Room

Tempat Tidur
Bed

Tingkat Penghunian Kamar
Room Occupancy Rate

2020

151

5.227

17.347

2021

147

11.887

17.641

2022

191

13.530

19.859

48,85

Hotel NonBintang Non-Classified Hotel

Akomodasi
Accommodation

Kamar
Room

Tempat Tidur
Bed

Tingkat Penghunian Kamar
Room Occupancy Rate

2020

873

15.902

17.879

2021

853

12.602

17.726

2022

890

13.172

19.523

21,12

PENJELASAN TEKNIS

1. Wisatawan mancanegara (wisman) ialah setiap orang yang melakukan perjalanan ke suatu negara di luar negara tempat tinggalnya, kurang dari satu tahun, didorong oleh suatu tujuan utama (bisnis, berlibur, atau tujuan pribadi lainnya), selain untuk bekerja dengan penduduk negara yang dikunjungi.
2. Usaha penyediaan akomodasi adalah usaha yang menyediakan pelayanan penginapan yang dapat dilengkapi dengan pelayanan pariwisata lainnya. Usaha penyediaan akomodasi dapat berupa hotel, vila, pondok wisata, bumi perkemahan, persinggahan karavan, dan akomodasi lainnya yang digunakan untuk tujuan pariwisata.
3. Hotel adalah penyediaan akomodasi secara harian berupa kamar-kamar di dalam satu bangunan yang dapat dilengkapi dengan jasa pelayanan makan dan minum, kegiatan hiburan dan atau fasilitas lainnya. Hotel terdiri dari hotel berbintang dan hotel non- bintang.
4. Hotel bintang adalah usaha penyediaan jasa pelayanan penginapan, makan minum serta jasa lainnya bagi umum dengan menggunakan sebagian atau seluruh bangunan. Usaha ini dikelola secara komersial serta memenuhi ketentuan persyaratan

TECHNICAL NOTES

1. *An International Visitor is any person taking a trip to a main destination outside his/her usual environment, for less than a year, for any main purpose (business, leisure or other personal purpose) other than to be employed by a resident entity in the country visited.*
2. *The business of providing accommodation is a business that provides specialty services that can be equipped with other tourism services. It includes hotel, villa, cottage, camping, caravan stop, and other accommodation that are used for tourism purposes.*
3. *Hotel is a daily supply of accommodation rooms within a building which can be equipped with eating and drinking services, entertainment activities and/ or other facilities. Hotel consists of a classified hotel and a nonclassified hotel.*
4. *A classified hotel is the business of providing an accommodation, eating and drinking as well as other services for the public by using a building or a part of a building. It is managed commercially and meets specified requirements as a star hotel (including diamonds) set forth in the decree of fostering agency. For example, five star hotel, four star hotel, and so on.*
5. *Room occupancy rate is the number of room-nights occupied divided*

sebagai hotel bintang (termasuk berlian) yang ditetapkan dalam surat keputusan instansi yang membinanya. Misalnya hotel bintang lima, hotel bintang empat, dan seterusnya.

5. Tingkat penghunian kamar hotel adalah persentase banyaknya malam kamar yang dihuni terhadap banyaknya malam kamar yang tersedia.
6. Rata-rata lama tamu menginap adalah banyaknya malam tempat tidur yang terpakai (malam tamu) dengan banyaknya tamu yang menginap di hotel atau akomodasi lainnya.

by the number of roomnights available, multiplied by 100 percent.

6. *Average length of stay is the number of bed-nights used (guest night) divided by the number of guests coming to spend the night at the accommodation.*

<https://sulsel.bps.go.id>

ULASAN

Perkembangan jumlah hotel baik bintang maupun non bintang mengalami peningkatan setiap tahunnya. Sejak 2017 sampai 2022, jumlah hotel bintang mengalami peningkatan dari 93 di 2016 dan 191 di tahun 2022. Untuk kota dengan jumlah hotel bintang tertinggi yaitu kota Makassar dengan jumlah akomodasi 141, kamar tidur 11.484 dan jumlah tempat tidur 16.396. Sedangkan pada beberapa kabupaten tidak memiliki hotel bintang yaitu kabupaten Takalar, Sinjai, Pangkep, Barru, Enrekang, dan Luwu.

Sementara itu untuk hotel non bintang juga mengalami peningkatan dari tahun 2016 sampai 2022. Dimana jumlah hotel non bintang tahun 2016 yaitu 548 dan mencapai 890 di tahun 2022. Kondisi hotel non bintang di tahun 2022 yaitu 890 akomodasi, 13.172 kamar dan 19.523 tempat tidur.

DESCRIPTION

The development of the number of hotels both star and non-star has increased every year. From 2016 to 2022, the number of star hotels increased from 93 in 2016 and 191 in 2022. For the city with the highest number of star hotels, Makassar city with 141 accommodations, 11,484 bedrooms and 16,396 beds. Whereas in some districts there are no star hotels, namely Takalar, Sinjai, Pangkep, Barru, Enrekang, Luwu districts

Meanwhile, non-star hotels also experienced an increase from 2016 to 2022. Where the number of non-star hotels in 2016 was 548 and reached 890 in 2022. Conditions of non-star hotels in 2022 were 890 accommodations, 13,172 rooms and 19,523 beds.

Gambar 8.1
Figures

Persentase Tingkat Penghunian Kamar Hotel dan Akomodasi Lainnya Menurut Jenis Hotel di Provinsi Sulawesi Selatan, 2022
Room Occupancy Rate of Hotels and Other Accommodations by Type of Accomodation in Sulawesi Selatan Province, 2022

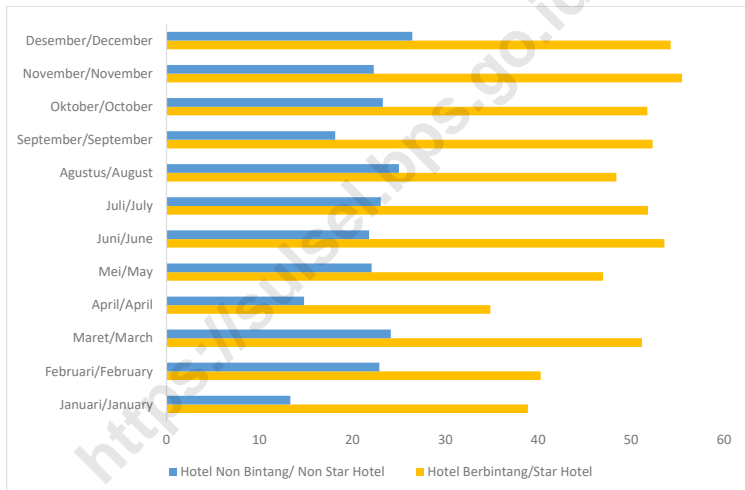

Tabel
Table 8.1

Jumlah Akomodasi, Kamar, dan Tempat Tidur yang Tersedia pada Hotel Bintang Menurut Kabupaten/Kota di Provinsi Sulawesi Selatan, 2016–2022¹
Number of Accommodations, Available Rooms and Beds in Classified Hotel by Regency/Municipality in Sulawesi Selatan Province, 2016–2022¹

Kabupaten/Kota Regency/Municipality	2016		
	Akomodasi Accommodations	Kamar Rooms	Tempat Tidur Beds
(1)	(3)	(4)	(5)
Kepulauan Selayar	1	18	25
Bulukumba	2	36	59
Bantaeng	–	–	–
Jeneponto	–	–	–
Takalar	–	–	–
Gowa	–	–	–
Sinjai	1	30	42
Maros	1	121	169
Pangkajene Dan Kepulauan	–	–	–
Barru	–	–	–
Bone	2	69	113
Soppeng	–	–	–
Wajo	–	–	–
Sidenreng Rappang	1	30	45
Pinrang	1	46	56
Enrekang	1	30	54
Luwu	–	–	–
Tana Toraja	2	87	162
Luwu Utara	–	–	–
Luwu Timur	3	158	253
Toraja Utara	11	516	872
Kota Makassar	64	5 243	7 422
Kota Parepare	1	34	68
Kota Palopo	2	57	80
Sulawesi Selatan	93	6 475	9 420

Lanjutan Tabel/Continued Table 8.1

Kabupaten/Kota Regency/Municipality	2017		
	Akomodasi Accommodations	Kamar Rooms	Tempat Tidur Beds
(1)	(6)	(7)	(8)
Kepulauan Selayar	–	–	–
Bulukumba	–	–	–
Bantaeng	–	–	–
Jeneponto	–	–	–
Takalar	–	–	–
Gowa	–	–	–
Sinjai	–	–	–
Maros	–	–	–
Pangkajene Dan Kepulauan	–	–	–
Barru	–	–	–
Bone	–	–	–
Soppeng	–	–	–
Wajo	–	–	–
Sidenreng Rappang	–	–	–
Pinrang	–	–	–
Enrekang	–	–	–
Luwu	–	–	–
Tana Toraja	–	–	–
Luwu Utara	–	–	–
Luwu Timur	–	–	–
Toraja Utara	–	–	–
Kota Makassar	–	–	–
Kota Parepare	–	–	–
Kota Palopo	–	–	–
Sulawesi Selatan

Lanjutan Tabel/*Continued Table 8.1*

Kabupaten/Kota <i>Regency/Municipality</i>	2018		
	Akomodasi <i>Accommodations</i>	Kamar <i>Rooms</i>	Tempat Tidur <i>Beds</i>
	(1)	(9)	(10)
Kepulauan Selayar	4	86	122
Bulukumba	1	58	138
Bantaeng	–	–	–
Jeneponto	–	–	–
Takalar	–	–	–
Gowa	1	43	72
Sinjai	1	16	27
Maros	1	119	169
Pangkajene Dan Kepulauan	–	–	–
Barru	–	–	–
Bone	1	28	50
Soppeng	1	24	53
Wajo	–	–	–
Sidenreng Rappang	1	30	43
Pinrang	1	48	68
Enrekang	–	–	–
Luwu	–	–	–
Tana Toraja	1	52	97
Luwu Utara	–	–	–
Luwu Timur	3	153	217
Toraja Utara	12	518	1 015
Kota Makassar	108	11 276	15 704
Kota Parepare	1	38	74
Kota Palopo	2	78	58
Sulawesi Selatan	139	12 567	17 907

Lanjutan Tabel/Continued Table 8.1

Kabupaten/Kota Regency/Municipality	2019		
	Akomodasi Accommodations	Kamar Rooms	Tempat Tidur Beds
	(1)	(12)	(13)
Kepulauan Selayar	5	99	139
Bulukumba	1	58	156
Bantaeng	–	–	–
Jeneponto	2	–	–
Takalar	–	–	–
Gowa	1	108	216
Sinjai	1	12	19
Maros	2	208	298
Pangkajene Dan Kepulauan	–	–	–
Barru	–	–	–
Bone	2	149	207
Soppeng	–	–	–
Wajo	–	–	–
Sidenreng Rappang	1	30	43
Pinrang	3	95	139
Enrekang	–	–	–
Luwu	–	–	–
Tana Toraja	2	88	160
Luwu Utara	–	–	–
Luwu Timur	3	153	217
Toraja Utara	10	384	780
Kota Makassar	106	10 432	15 101
Kota Parepare	1	38	74
Kota Palopo	2	78	87
Sulawesi Selatan	142	11 932	17 636

Lanjutan Tabel/*Continued Table 8.1*

Kabupaten/Kota <i>Regency/Municipality</i>	2020		
	Akomodasi <i>Accommodations</i>	Kamar <i>Rooms</i>	Tempat Tidur <i>Beds</i>
	(1)	(15)	(16)
Kepulauan Selayar	6	126	118
Bulukumba	1	58	58
Bantaeng	–	–	–
Jeneponto	2	44	45
Takalar	–	–	–
Gowa	1	86	222
Sinjai	–	–	–
Maros	2	115	269
Pangkajene Dan Kepulauan	–	–	–
Barru	–	–	–
Bone	2	52	245
Soppeng	–	–	–
Wajo	–	–	–
Sidenreng Rappang	1	28	44
Pinrang	4	118	180
Enrekang	–	–	–
Luwu	–	–	–
Tana Toraja	2	88	115
Luwu Utara	1	15	23
Luwu Timur	2	92	157
Toraja Utara	11	463	791
Kota Makassar	109	3 711	14 766
Kota Parepare	1	38	56
Kota Palopo	6	193	258
Sulawesi Selatan	151	5 227	17 347

Lanjutan Tabel/Continued Table 8.1

Kabupaten/Kota Regency/Municipality	2021		
	Akomodasi Accommodations	Kamar Rooms	Tempat Tidur Beds
	(1)	(18)	(19)
Kepulauan Selayar	5	79	105
Bulukumba	1	58	58
Bantaeng	–	–	–
Jeneponto	1	26	26
Takalar	–	–	–
Gowa	1	93	150
Sinjai	–	–	–
Maros	2	208	280
Pangkajene Dan Kepulauan	–	–	–
Barru	–	–	–
Bone	2	149	246
Soppeng	–	–	–
Wajo	–	–	–
Sidenreng Rappang	1	28	42
Pinrang	4	111	190
Enrekang	–	–	–
Luwu	–	–	–
Tana Toraja	2	93	160
Luwu Utara	1	15	23
Luwu Timur	2	113	179
Toraja Utara	11	438	770
Kota Makassar	107	10 235	15 027
Kota Parepare	1	38	83
Kota Palopo	6	203	302
Sulawesi Selatan	147	11 887	17 641

Lanjutan Tabel/Continued Table 8.1

Kabupaten/Kota Regency/Municipality	2022		
	Akomodasi Accommodations	Kamar Rooms	Tempat Tidur Beds
	(18)	(19)	(20)
(1)			
Kepulauan Selayar	7	123	146
Bulukumba	2	87	167
Bantaeng	2	103	177
Jeneponto	1	20	40
Takalar			
Gowa	1	108	216
Sinjai			
Maros	2	207	283
Pangkajene Dan Kepulauan Barru			
Bone	2	149	246
Soppeng	1	26	52
Wajo	2	84	142
Sidenreng Rappang	1	28	42
Pinrang	3	98	142
Enrekang			
Luwu			
Tana Toraja	3	111	201
Luwu Utara	1	15	23
Luwu Timur	2	110	141
Toraja Utara	14	571	1 125
Kota Makassar	141	11 484	16 396
Kota Parepare	2	73	125
Kota Palopo	4	133	195
Sulawesi Selatan	191	13 530	19 859

Catatan/Note: ¹Data tahun 2017 bergabung dengan kegiatan Sensus Ekonomi/Data in 2017 was joined with Economics Census
 Sumber/Source: BPS, Survei Hotel Tahunan (VHTL)/BPS-Statistics Indonesia, Hotels Survey

Tabel
Table 8.2

Jumlah Akomodasi, Kamar, dan Tempat Tidur yang Tersedia pada Hotel Nonbintang dan Akomodasi Lainnya Menurut Kabupaten/Kota di Provinsi Sulawesi Selatan, 2016-2022¹

Number of Accommodations, Available Rooms and Beds in Non-Classified Hotel and Other Accommodations by Regency/Municipality in Sulawesi Selatan Province, 2016–2022¹

Kabupaten/Kota Regency/Municipality	2016		
	Akomodasi Accommodations	Kamar Rooms	Tempat Tidur Beds
(1)	(3)	(4)	(5)
Kepulauan Selayar	7	95	129
Bulukumba	75	820	1 115
Bantaeng	7	179	321
Jeneponto	11	119	184
Takalar	4	54	110
Gowa	20	378	668
Sinjai	20	259	434
Maros	12	286	446
Pangkajene Dan Kepulauan	12	199	233
Barru	17	151	213
Bone	29	398	620
Soppeng	19	256	435
Wajo	25	433	771
Sidenreng Rappang	11	119	205
Pinrang	13	232	368
Enrekang	11	127	207
Luwu	11	166	229
Tana Toraja	13	174	322
Luwu Utara	10	165	295
Luwu Timur	35	466	713
Toraja Utara	30	418	727
Kota Makassar	93	2 257	2 828
Kota Parepare	33	773	1 234
Kota Palopo	30	495	713
Sulawesi Selatan	548	9 019	13 520

Lanjutan Tabel/Continued Table 8.2

Kabupaten/Kota Regency/Municipality	2017		
	Akomodasi Accommodations	Kamar Rooms	Tempat Tidur Beds
(1)	(6)	(7)	(8)
Kepulauan Selayar	–	–	–
Bulukumba	–	–	–
Bantaeng	–	–	–
Jeneponto	–	–	–
Takalar	–	–	–
Gowa	–	–	–
Sinjai	–	–	–
Maros	–	–	–
Pangkajene Dan Kepulauan	–	–	–
Barru	–	–	–
Bone	–	–	–
Soppeng	–	–	–
Wajo	–	–	–
Sidenreng Rappang	–	–	–
Pinrang	–	–	–
Enrekang	–	–	–
Luwu	–	–	–
Tana Toraja	–	–	–
Luwu Utara	–	–	–
Luwu Timur	–	–	–
Toraja Utara	–	–	–
Kota Makassar	–	–	–
Kota Parepare	–	–	–
Kota Palopo	–	–	–
Sulawesi Selatan

Lanjutan Tabel/Continued Table 8.2

Kabupaten/Kota Regency/Municipality	2018		
	Akomodasi Accommodations	Kamar Rooms	Tempat Tidur Beds
	(1)	(12)	(13)
Kepulauan Selayar	17	122	163
Bulukumba	119	1 092	1 354
Bantaeng	11	235	380
Jeneponto	11	207	255
Takalar	9	167	315
Gowa	53	618	1 040
Sinjai	19	355	619
Maros	17	355	539
Pangkajene Dan Kepulauan	15	194	255
Barru	31	306	373
Bone	27	467	746
Soppeng	19	235	389
Wajo	32	495	734
Sidenreng Rappang	12	169	255
Pinrang	17	155	187
Enrekang	15	174	280
Luwu	14	175	268
Tana Toraja	12	272	422
Luwu Utara	11	277	504
Luwu Timur	39	658	1 126
Toraja Utara	33	413	633
Kota Makassar	190	4 377	5 384
Kota Parepare	35	943	1 391
Kota Palopo	48	768	999
Sulawesi Selatan	806	13 229	18 611

Lanjutan Tabel/*Continued Table 8.2*

Kabupaten/Kota <i>Regency/Municipality</i>	2019		
	Akomodasi <i>Accommodations</i>	Kamar <i>Rooms</i>	Tempat Tidur <i>Beds</i>
	(1)	(15)	(16)
Kepulauan Selayar	32	231	258
Bulukumba	106	1 022	1 296
Bantaeng	12	254	390
Jeneponto	14	169	220
Takalar	8	144	326
Gowa	34	573	1 186
Sinjai	19	264	443
Maros	20	327	437
Pangkajene Dan Kepulauan	14	229	287
Barru	23	206	286
Bone	28	409	643
Soppeng	22	270	449
Wajo	28	504	760
Sidenreng Rappang	12	140	219
Pinrang	18	209	303
Enrekang	15	169	283
Luwu	13	197	285
Tana Toraja	18	269	443
Luwu Utara	10	212	376
Luwu Timur	36	567	907
Toraja Utara	63	694	1 106
Kota Makassar	188	2 921	3 493
Kota Parepare	35	887	1 296
Kota Palopo	41	625	816
Sulawesi Selatan	809	11 492	16 508

Lanjutan Tabel/Continued Table 8.2

Kabupaten/Kota Regency/Municipality	2020		
	Akomodasi Accommodations	Kamar Rooms	Tempat Tidur Beds
(1)	(18)	(19)	(20)
Kepulauan Selayar	38	671	273
Bulukumba	143	1 286	1 442
Bantaeng	11	238	358
Jeneponto	14	207	283
Takalar	7	130	292
Gowa	33	584	1 024
Sinjai	14	231	409
Maros	16	395	452
Pangkajene Dan Kepulauan	14	204	241
Barru	23	219	310
Bone	35	684	695
Soppeng	22	313	457
Wajo	28	513	781
Sidenreng Rappang	11	153	198
Pinrang	14	211	277
Enrekang	18	179	283
Luwu	18	468	366
Tana Toraja	25	367	582
Luwu Utara	9	203	350
Luwu Timur	34	570	849
Toraja Utara	67	1 304	1 124
Kota Makassar	197	5 097	4 768
Kota Parepare	37	834	1 162
Kota Palopo	45	841	903
Sulawesi Selatan	873	15 902	17 879

Lanjutan Tabel/*Continued Table 8.2*

Kabupaten/Kota <i>Regency/Municipality</i>	2021		
	Akomodasi <i>Accommodations</i>	Kamar <i>Rooms</i>	Tempat Tidur <i>Beds</i>
	(1)	(18)	(19)
Kepulauan Selayar	41	212	257
Bulukumba	140	1 324	1 550
Bantaeng	11	237	376
Jeneponto	11	163	218
Takalar	7	128	302
Gowa	30	522	906
Sinjai	13	228	401
Maros	16	288	465
Pangkajene Dan Kepulauan	13	221	272
Barru	21	235	314
Bone	30	394	593
Soppeng	19	243	412
Wajo	29	538	835
Sidenreng Rappang	10	109	151
Pinrang	12	163	268
Enrekang	18	179	281
Luwu	18	244	412
Tana Toraja	30	442	686
Luwu Utara	9	211	386
Luwu Timur	33	545	850
Toraja Utara	65	667	1 091
Kota Makassar	181	3 717	4 568
Kota Parepare	36	724	1 091
Kota Palopo	60	868	1 041
Sulawesi Selatan	853	12 602	17 726

Lanjutan Tabel/Continued Table 8.2

Kabupaten/Kota Regency/Municipality	2022		
	Akomodasi Accommodations	Kamar Rooms	Tempat Tidur Beds
	(1)	(18)	(19)
Kepulauan Selayar	53	266	301
Bulukumba	143	1 236	1 511
Bantaeng	12	248	379
Jeneponto	11	137	261
Takalar	10	209	481
Gowa	33	520	978
Sinjai	19	273	462
Maros	25	477	638
Pangkajene Dan Kepulauan	11	166	231
Barru	21	249	316
Bone	34	422	638
Soppeng	22	241	423
Wajo	26	464	729
Sidenreng Rappang	9	100	134
Pinrang	13	190	276
Enrekang	18	182	280
Luwu	18	274	381
Tana Toraja	28	349	585
Luwu Utara	9	208	362
Luwu Timur	32	519	840
Toraja Utara	62	704	1 092
Kota Makassar	198	4 208	6 189
Kota Parepare	35	793	1 147
Kota Palopo	48	737	889
Sulawesi Selatan	890	13 172	19 523

Catatan/Note: ¹Data tahun 2017 bergabung dengan kegiatan Sensus Ekonomi/Data in 2017 was joined with Economics Census
 Sumber/Source: BPS, Survei Hotel Tahunan (VHTL)/BPS-Statistics Indonesia, Hotels Survey

Tabel
Table 8.3

Rata-rata Lama Menginap Tamu Asing dan Tamu Domestik Menurut Bulan (hari) di Provinsi Sulawesi Selatan, 2022
Average Length of Stay of Foreign and Domestic Visitor by Month (day) in Sulawesi Selatan Province, 2022

Bulan/Month	Tamu Asing Foreign Visitor	Tamu Domestik Domestic Visitor
(1)	(2)	(3)
Januari/January	1,00	1,40
Februari/February	1,38	1,67
Maret/March	2,02	1,55
April/April	1,64	1,63
Mei/May	2,16	1,44
Juni/June	2,42	1,63
Juli/July	2,26	1,75
Agustus/August	4,15	1,90
September/September	4,17	1,76
Oktober/October	2,55	1,65
November/November	2,40	1,59
Desember/December	1,79	1,57
Sulawesi Selatan	3,04	1,53

Catatan/Note: -

Sumber/Source: BPS, Survei Hotel Bulanan (VHTS)/BPS-Statistics Indonesia, Monthly Hotels Survey

Tabel
Table 8.4

Tingkat Penghunian Kamar Hotel Bintang dan Nonbintang Menurut Bulan (persen) di Provinsi Sulawesi Selatan, 2022
Room Occupancy Rate of Classified and Non-Classified Hotels by Month (percent) in Sulawesi Selatan Province, 2022

Bulan Month	Hotel Berbintang Classified Hotel	Hotel Nonbintang Non-Classified Hotel
(1)	(2)	(3)
Januari/January	38,90	13,32
Februari/February	40,27	22,91
Maret/March	51,16	24,14
April/April	34,84	14,81
Mei/May	46,98	22,08
Juni/June	53,58	21,81
Juli/July	51,81	23,06
Agustus/August	48,42	25,02
September/September	52,31	18,16
Oktober/October	51,75	23,28
November/November	55,47	22,30
Desember/December	54,26	26,45
Sulawesi Selatan	48,85	21,12

Catatan/Note: -

Sumber/Source: BPS, Survei Hotel Bulanan (VHTS)/BPS-Statistics Indonesia, Monthly Hotels Survey

Karakteristik Jalan Sulawesi Selatan, 2022
Sulawesi Selatan's Road Characteristics, 2022

Baik/Good
872,30 km

**Sedang/
Average**
454,30 km

**Rusak/
Damaged**
253,82 km

**Rusak Berat/
Heavily
Damaged**
392,15 km

Total Panjang Jalan
Total Length of Road
**Provinsi
Sulawesi Selatan**

1.972,57 km

Jalan Provinsi Sudah diaspal
Paved Province Road

**Panjang Jalan
Sudah diaspal**
Length of Paved Road

2,8x Panjang Jalan
Tidak diaspal/Lainnya
Length of Not Paved/Others

PENJELASAN TEKNIS

1. Kendaraan bermotor adalah setiap kendaraan yang digerakkan oleh peralatan teknik yang ada pada kendaraan tersebut, biasanya digunakan untuk angkutan orang atau barang di atas jalan raya selain kendaraan yang berjalan di atas rel. Kendaraan bermotor yang dicatat adalah semua jenis kendaraan kecuali kendaraan bermotor TNI/Polri dan Korps Diplomatik.
2. Mobil penumpang adalah setiap kendaraan bermotor yang dilengkapi dengan tempat duduk untuk sebanyak-banyaknya delapan orang, tidak termasuk tempat duduk untuk pengemudi, baik dilengkapi atau tidak dilengkapi bagasi.
3. Mobil bis adalah setiap kendaraan bermotor yang dilengkapi dengan tempat duduk untuk lebih dari delapan orang, tidak termasuk tempat duduk untuk pengemudi, baik dilengkapi atau tidak dilengkapi bagasi.
4. Mobil truk adalah setiap kendaraan bermotor yang digunakan untuk angkutan barang, selain mobil penumpang, mobil bis dan kendaraan bermotor roda dua.

TECHNICAL NOTES

1. *Motor vehicles are any kind of vehicles motorized by machine set up in those vehicles, they are usually used for transporting peoples or goods on roads except vehicles moving along a railway line. The data cover all kinds of motor vehicles except those belong to Indonesia Army Force Indonesian State Police and Diplomatic Corps.*
2. *Passenger cars are any motor vehicles with no more than eight seats, excluding seat for driver, it can be with or without hoot.*
3. *Buses are large passenger cars having seats for more than eight passengers, excluding seat for driver, it can be with or without hoot.*
4. *Trucks are any motor vehicles used to transport goods excluding passenger cars, buses, and motorcycles.*
5. *Data on the length of state and provincial roads and he regency/ municipality roads data were taken from the Bina Marga of Sulawesi Selatan Province*
6. *Post Office is a service provider facility of written communication and or electronic mail, parcel service, logistics services, financial transaction services, and postal*

5. Data panjang jalan negara dan jalan provinsi dan jalan kabupaten/kota bersumber dari Dinas Bina Marga.
6. Kantor Pos adalah tempat pemberi pelayanan komunikasi tertulis dan atau surat elektronik, layanan paket, layanan logistik, layanan transaksi keuangan, dan layanan keagenan pos untuk kepentingan umum. Rumah pos berfungsi sama seperti kantor pos dan kantor pos pembantu, bedanya rumah pos biasanya terletak di daerah terpencil.

services to the public. Postal house has the same function as the post office and subsidiary of post office, the difference is that postal house is usually located in remote areas.

<https://sulsel.bps.go.id>

ULASAN

Faktor keamanan, kenyamanan dan kelancaran, serta efisiensi waktu dan biaya merupakan sasaran dan tujuan utama penduduk Sulawesi Selatan dalam penggunaan lahan jalan untuk bertransportasi.

Pada tahun 2022 rincian panjang jalan menurut tingkat kewenangan yaitu 1.739 km oleh negara dan 1.973 km oleh provinsi. Terdapat perubahan panjang jalan provinsi dibandingkan dengan tahun 2021 sebanyak 36 km. Jumlah kendaraan bermotor di Sulawesi Selatan pada tahun 2022, 4.487.282 unit dan terbanyak dengan jenis kendaraan sepeda motor 3.866.542 unit. Sedangkan Surat Ijin Mengemudi (SIM) baru yang dikeluarkan sebanyak 166.907 buah, dan jumlah SIM Perpanjang sebanyak 173.515 buah.

DESCRIPTION

Safety, comfort, and smoothness, as well as time and cost efficiency, are the main goals and objectives of the population of Sulawesi Selatan in the use of road land for transportation.

In 2022 the length of the road according to the level of authority is 1,739 km by the state and 1,973 km by province. There is a difference of the length of the road authorized by provincial level compared to 2021, as many 36 km. The number of motor vehicles in Sulawesi Selatan in 2022 was 4,487,282 units and the highest number of motorbike vehicles was 3,886,542 units. While the number of new driver's licenses released was 166,907 pieces and the number of extended driver's licenses was 173,515 pieces.

Gambar 9.1
Figures

Jumlah Kendaraan Bermotor Menurut Jenis Kendaraan di Provinsi Sulawesi Selatan (unit), 2022
Number of Registered Motor Vehicles by Type of Motor Vehicles in Sulawesi Selatan Province (units), 2022

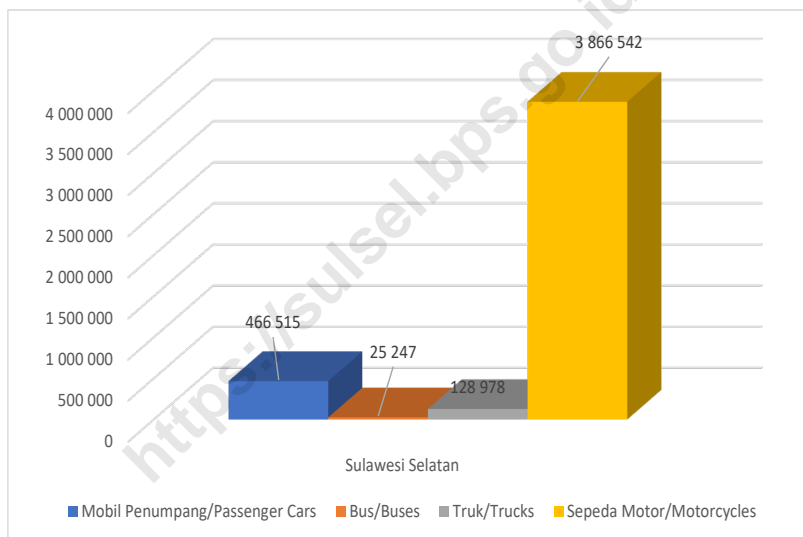

9.1 TRANSPORTASI TRANSPORTATION

Tabel 9.1.1 Panjang Jalan¹ Menurut Kabupaten/Kota dan Tingkat Kewenangan Pemerintahan (km) di Provinsi Sulawesi Selatan, 2020–2022
Length of Roads¹ by Regency/Municipality and Level of Government Authority (km) in Sulawesi Selatan Province, 2020–2022

Kabupaten/Kota Regency/Municipality	Tahun Year	Negara ² State ²	Provinsi Province	Kabupaten/Kota Regency/ Municipality	Jumlah Total
(1)	(2)	(3)	(4)	(5)	(6)
Kepulauan Selayar	2020	105	44	825	974
	2021	105	44	825	974
	2022	...	43
Bulukumba	2020	88	84	1 212	1 383
	2021	88	84	1 212	1 383
	2022	...	83
Bantaeng	2020	22	19	602	643
	2021	22	19	602	643
	2022	...	19
Jeneponto	2020	62	41	830	933
	2021	62	41	830	933
	2022	...	41

Lanjutan Tabel/Continued Table 9.1.1

Kabupaten/Kota Regency/Municipality	Tahun Year	Negara ² State ²	Provinsi Province	Kabupaten/ Kota Regency/ Municipality	Jumlah Total
(1)	(2)	(3)	(4)	(5)	(6)
Takalar	2020	23	53	754	831
	2021	23	53	754	831
	2022	...	39
Gowa	2020	23	272	2 467	2 761
	2021	23	272	2 467	2 761
	2022	...	267
Sinjai	2020	36	96	1 257	1 388
	2021	36	96	1 257	1 388
	2022	...	92
Maros	2020	88	54	1 032	1 175
	2021	88	54	1 032	1 175
	2022	...	32

Lanjutan Tabel/*Continued Table* 9.1.1

Kabupaten/Kota <i>Regency/Municipality</i>	Tahun <i>Year</i>	Negara ² <i>State²</i>	Provinsi <i>Province</i>	Kabupaten/ Kota <i>Regency/ Municipality</i>	Jumlah <i>Total</i>
(1)	(2)	(3)	(4)	(5)	(6)
Pangkajene dan Kepulauan	2020	41	42	818 512	818 595
	2021	41	42	818 512	818 595
	2022	...	78
Barru	2020	66	53	683	803
	2021	66	53	683	803
	2022	...	53
Bone	2020	235	157	2 482	2 874
	2021	235	157	2 482	2 874
	2022	...	158
Soppeng	2020	–	159	898	1 058
	2021	–	159	899	1 058
	2022	...	157

Lanjutan Tabel/Continued Table 9.1.1

Kabupaten/Kota Regency/ Municipality	Tahun Year	Negara ² State ²	Provinsi Province	Kabupaten/Kota Regency/ Municipality	Jumlah Total
(1)	(2)	(3)	(4)	(5)	(6)
Wajo	2020	135	120	58	313
	2021	135	120	58	313
	2022	...	120
Sideng Rappang	2020	68	81	1 290	1 439
	2021	68	81	1 290	1 439
	2022	...	78
Pinrang	2020	69	79	862	1 010
	2021	69	79	862	1 010
	2022	...	88
Enrekang	2020	85	61	1 147	1 293
	2021	85	61	1 147	1 293
	2022	...	58

Lanjutan Tabel/*Continued Table* 9.1.1

Kabupaten/Kota <i>Regency/Municipality</i>	Tahun <i>Year</i>	Negara ² <i>State²</i>	Provinsi <i>Province</i>	Kabupaten/ Kota <i>Regency/ Municipality</i>	Jumlah <i>Total</i>
(1)	(2)	(3)	(4)	(5)	(6)
Luwu	2020	129	78	2 049	2 256
	2021	129	78	2 049	2 256
	2022	...	79
Tana Toraja	2020	89	129	1 252	1 471
	2021	89	129	1 252	1 471
	2022	...	115
Luwu Utara	2020	70	147	2 024	2 241
	2021	70	147	2 024	2 241
	2022	...	142
Luwu Timur	2020	170	72	1 889	2 132
	2021	170	72	1 889	2 132
	2022	...	69

Lanjutan Tabel/Continued Table 9.1.1

Kabupaten/Kota Regency/Municipality	Tahun Year	Negara ² State ²	Provinsi Province	Kabupaten/Kota Regency/ Municipality	Jumlah Total
(1)	(2)	(3)	(4)	(5)	(6)
Toraja Utara					
	2020	54	126	357	536
	2021	54	126	357	536
	2022	...	117
Kota Makassar					
	2020	35	28	712 451	712 513
	2021	35	28	712 451	712 513
	2022	...	27
Kota Pare - Pare					
	2020	31	–	265	297
	2021	31	–	265	297
	2022	...	–
Kota Palopo					
	2020	16	16	443	475
	2021	16	16	443	475
	2022	...	16
Sulawesi Selatan					
	2020	1 740	2 009	1 555 643	1 559 393
	2021	1 740	2 009	1 555 643	1 559 393
	2022	...	1 973

Catatan/Note: -

Sumber/Source: Dinas Pekerjaan Umum dan Tata Ruang Provinsi Sulawesi Selatan/ Public Works and Spatial Planning Office of Sulawesi Selatan Province

Tabel
Table 9.1.2

Jumlah Kendaraan Bermotor Menurut Kabupaten/Kota dan Jenis Kendaraan (unit) di Provinsi Sulawesi Selatan, 2020–2022
Number of Registered Motor Vehicles by Regency/ Municipality and Type of Motor Vehicles (units) in Sulawesi Selatan Province, 2020–2022

Kabupaten/Kota Regency/Municipality	Akhir Tahun End of Year	Mobil Penumpang Passenger Cars	Bus Buses	Truk Trucks	Sepeda Motor Motor-cycles	Jumlah Total
(1)	(2)	(3)	(4)	(5)	(6)	(7)
Kepulauan Selayar	2020	963	73	396	19 573	21 005
	2021	1 103	73	415	20 491	22 082
	2022	1 208	73	449	21 640	23 370
Bulukumba	2020	9 481	342	6 485	112 287	128 595
	2021	10 167	348	684	117 836	129 035
	2022	10 712	348	7 163	121 460	139 683
Bantaeng	2020	2 046	103	1 524	29 636	33 309
	2021	2 319	103	1 813	31 958	36 193
	2022	2 642	103	2 113	34 336	39 194
Jeneponto	2020	4 167	211	3 404	46 246	54 028
	2021	4 736	211	3 652	50 898	59 497
	2022	5 286	211	3 932	55 839	65 268

Lanjutan Tabel/Continued Table 9.1.2

Kabupaten/Kota Regency/Municipality	Akhir Tahun End of Year	Mobil Penun- pang Passenger Cars	Bus Buses	Truk Trucks	Sepeda Motor Motor- cycles	Jumlah Total
(1)	(2)	(3)	(4)	(5)	(6)	(7)
Takalar	2020	5 449	72	3 363	95 315	104 199
	2021	5 765	73	3 497	98 471	107 806
	2022	6 125	73	3 675	102 323	112 196
Gowa	2020	22 448	207	11 220	260 970	294 845
	2021	23 531	205	11 769	269 963	305 468
	2022	25 525	209	12 613	284 931	323 278
Sinjai	2020	2 613	141	1 719	54 335	58 808
	2021	2 687	141	1 773	55 627	60 228
	2022	2 748	141	1 811	56 776	61 476
Maros	2020	8 413	54	3 916	77 315	89 698
	2021	8	54	4 132	80 401	84 595
	2022	9 425	54	4 264	84 315	98 058

Lanjutan Tabel/*Continued Table* 9.1.2

Kabupaten/Kota <i>Regency/Municipality</i>	Akhir Tahun <i>End of Year</i>	Mobil Penumpang <i>Passenger Cars</i>	Bus <i>Buses</i>	Truk <i>Trucks</i>	Sepeda Motor <i>Motor- cycles</i>	Jumlah <i>Total</i>
(1)	(2)	(3)	(4)	(5)	(6)	(7)
Pangkajene dan Kepulauan						
	2020	9 324	73	5 188	100 099	114 684
	2021	9 782	74	5 381	102 588	117 825
	2022	10 114	75	5 551	104 668	120 408
Barru						
	2020	3 895	9	2 076	47 715	53 695
	2021	4 295	9	2 226	50 537	57 067
	2022	4 678	9	2 382	53 583	60 652
Bone						
	2020	10 136	3 688	8 308	185 960	208 092
	2021	11 576	3 695	8 939	196 754	220 964
	2022	12 894	3 695	9 572	207 378	233 539
Soppeng						
	2020	4 750	1 299	4 686	66 527	77 262
	2021	5 388	1 299	4 985	70 234	81 906
	2022	5 989	1 300	5 254	73 776	86 319

Lanjutan Tabel/Continued Table 9.1.2

Kabupaten/Kota Regency/Municipality	Akhir Tahun End of Year	Mobil Penun- pang Passenger Cars	Bus Buses	Truk Trucks	Sepeda Motor Motor- cycles	Jumlah Total
(1)	(2)	(3)	(4)	(5)	(6)	(7)
Wajo	2020	12 724	77	7 663	144 631	165 095
	2021	13 938	80	8 167	150 026	172 211
	2022	14 907	83	8 656	155 591	179 237
Sidendeng Rappang	2020	10 576	171	6 189	105 833	122 769
	2021	12 327	171	6 902	112 595	131 995
	2022	13 857	172	7 514	118 942	140 485
Pinrang	2020	12 365	37	6 837	185 268	204 507
	2021	13 627	39	7 445	192 197	213 308
	2022	14 371	42	7 875	199 631	221 919
Enrekang	2020	2 578	45	2 363	46 808	51 794
	2021	2 844	48	2 697	49 652	55 241
	2022	3 042	50	2 948	52 564	58 604

Lanjutan Tabel/*Continued Table* 9.1.2

Kabupaten/Kota <i>Regency/Municipality</i>	Akhir Tahun <i>End of Year</i>	Mobil Penun- pang <i>Passenger Cars</i>	Bus <i>Buses</i>	Truk <i>Trucks</i>	Sepeda Motor <i>Motor- cycles</i>	Jumlah <i>Total</i>
(1)	(2)	(3)	(4)	(5)	(6)	(7)
Luwu	2020	5 889	42	3 059	115 777	124 767
	2021	6 739	42	3 373	122 798	132 952
	2022	7 596	42	3 674	131 268	142 580
Tana Toraja	2020	3 748	89	3 130	78 743	85 710
	2021	3 883	89	3 258	8 192	15 422
	2022	4 031	89	3 385	85 701	93 206
Luwu Utara	2020	3 295	24	2 824	86 202	92 345
	2021	3 754	25	3 189	91 205	98 173
	2022	4 230	27	3 528	96 162	103 947
Luwu Timur	2020	7 634	366	5 578	111 379	124 957
	2021	8 617	432	6 256	11 853	27 158
	2022	9 421	465	6 861	125 027	141 774

Lanjutan Tabel/Continued Table 9.1.2

Kabupaten/Kota Regency/Municipality	Akhir Tahun End of Year	Mobil Penumpang Passenger Cars	Bus Buses	Truk Trucks	Sepeda Motor Motor- cycles	Jumlah Total
(1)	(2)	(3)	(4)	(5)	(6)	(7)
Toraja Utara						
	2020	3 977	140	2 357	49 734	56 208
	2021	4 230	142	2 474	53 455	60 301
	2022	4 553	154	2 624	57 494	64 825
Kota Makassar						
	2020	248 161	17 496	85 726	1 334 971	1 686 354
	2021	257 015	17 582	88 359	1 377 837	1 740 793
	2022	265 897	17 648	9 044	1 423 633	1 716 222
Kota Pare - Pare						
	2020	17 453	64	10 409	108 804	136 730
	2021	18 181	64	10 519	112 518	141 282
	2022	19 051	67	10 698	116 892	146 708
Kota Palopo						
	2020	7 048	116	3 194	95 862	106 220
	2021	7 719	116	3 343	99 389	110 567
	2022	8 213	117	3 392	102 612	114 334
Sulawesi Selatan						
	2020	419 133	24 939	191 614	3 559 990	4 195 676
	2021	434 231	25 115	195 248	3 527 475	4 182 069
	2022	466 515	25 247	128 978	3 866 542	4 487 282

Catatan/Note: -

Sumber/Source: Ditlantas Polda Sulselbar/Directorate of Traffic Unit of SULSELBAR Provincial Police Office

Tabel
Table 9.1.3

Panjang Jalan Menurut Kabupaten/Kota dan Jenis Permukaan Jalan (km) di Provinsi Sulawesi Selatan, 2022
Length of Road by Regency/Municipality and Type of Road Surface (km) in Sulawesi Selatan Province, 2022

Kabupaten/Kota <i>Regency/Municipality</i>	Jenis Permukaan Jalan/ <i>Type of Road Surface</i>			
	Aspal <i>Paved</i>	Tidak diaspal <i>Not Paved</i>	Lainnya <i>Others</i>	Jumlah <i>Total</i>
(1)	(2)	(3)	(4)	(5)
Kepulauan Selayar	20,57	1,55	20,52	42,64
Bulukumba	82,41	0,00	0,87	83,28
Bantaeng	17,80	0,00	1,00	18,80
Jeneponto	40,81	0,00	0,00	40,81
Takalar	26,14	13,27	0,00	39,41
Gowa	230,71	35,61	1,00	267,32
Sinjai	90,46	0,95	1,04	92,45
Maros	16,10	16,35	0,00	32,45
Pangkajene Dan Kepulauan	40,97	28,00	9,04	78,00
Barru	39,00	10,86	3,34	53,20
Bone	148,70	7,76	1,85	158,31
Soppeng	131,96	2,23	22,74	156,92
Wajo	108,20	6,59	5,57	120,37
Sidenreng Rappang	61,91	13,59	2,17	77,67
Pinrang	58,16	7,34	22,02	87,52
Enrekang	27,20	29,04	2,07	58,31
Luwu	41,13	3,22	34,78	79,13
Tana Toraja	40,21	40,05	34,49	114,74
Luwu Utara	65,54	7,44	68,83	141,80
Luwu Timur	68,99	0,28	0,00	69,28
Toraja Utara	70,36	19,54	27,25	117,15
Kota Makassar	19,07	7,76	0,19	27,02
Kota Parepare	–	–	–	–
Kota Palopo	9,00	6,00	1,00	16,00
Sulawesi Selatan	1 455,39	257,41	259,77	1 972,57

Catatan/Note: -

Sumber/Source: Dinas Pekerjaan Umum dan Tata Ruang Provinsi Sulawesi Selatan/ *Public Works and Spatial Planning Office of Sulawesi Selatan Province*

Tabel 9.1.4 Panjang Jalan Menurut Kabupaten/Kota dan Kondisi Jalan (km) di Provinsi Sulawesi Selatan, 2022
Table 9.1.4 Length of Road by Regency/Municipality and Road Conditions (km) in Sulawesi Selatan Province, 2022

Kabupaten/Kota Regency/Municipality	Kondisi Jalan/Road Condition			
	Baik Good	Sedang Average	Rusak Damaged	Rusak Berat Heavily Damaged
(1)	(2)	(3)	(4)	
Kepulauan Selayar	11,20	7,01	3,54	20,89
Bulukumba	39,58	34,90	5,50	3,30
Bantaeng	9,50	9,10	0,20	0,00
Jeneponto	12,20	23,51	5,10	0,00
Takalar	27,58	8,33	3,10	0,40
Gowa	156,88	68,51	29,15	12,78
Sinjai	46,27	15,20	23,92	7,06
Maros	28,82	3,00	0,30	0,32
Pangkajene Dan Kepulauan	20,32	25,19	18,13	14,36
Barru	33,50	8,00	2,00	9,70
Bone	91,47	48,32	11,72	6,80
Soppeng	79,00	35,00	16,69	26,23
Wajo	54,32	20,33	27,60	18,12
Sidenreng Rappang	45,68	17,12	4,76	10,12
Pinrang	20,72	23,74	14,87	28,19
Enrekang	7,29	13,90	30,24	6,89
Luwu	13,42	11,88	4,91	48,91
Tana Toraja	32,40	27,16	13,00	42,18
Luwu Utara	40,95	17,14	16,78	66,93
Luwu Timur	17,78	4,40	8,50	38,60
Toraja Utara	60,48	17,15	9,76	29,76
Kota Makassar	16,56	7,21	2,64	0,61
Kota Parepare	–	–	–	–
Kota Palopo	6,40	8,20	1,40	0,00
Sulawesi Selatan	872,30	454,30	253,82	392,15

Catatan/Note: -

Sumber/Source: Dinas Pekerjaan Umum dan Tata Ruang Provinsi Sulawesi Selatan/ Public Works and Spatial Planning Office of Sulawesi Selatan Province

Tabel
Table 9.1.5

**Banyaknya Kecelakaan Lalu Lintas dan Kerugian Materi
Menurut Kabupaten/Kota di Sulawesi Selatan, 2022
Number of Traffic Accident and Materials Lost by Regency/
Municipality in Sulawesi Selatan, 2022**

Kabupaten/Kota Regency/Municipality	Jumlah Kecelakaan Number of Accident	Meninggal Fatalities	Luka Berat Heavy Injured	Luka Ringan Light Injured	Kerugian Materi Material Lost (Rp. 000)
(1)	(2)	(3)	(4)	(5)	(6)
Kepulauan Selayar	129	5	4	174	147 150 000
Bulukumba	529	64	2	690	312 730 055
Bantaeng	283	24	0	340	218 120 000
Jeneponto	409	45	0	620	1 404 252 900
Takalar	297	41	0	409	583 650 000
Gowa	460	55	44	552	658 350 000
Sinjai	119	15	0	165	224 550 000
Maros	251	59	4	320	554 750 000
Pangkajene Dan Kepulauan	104	42	1	116	339 200 000
Barru	114	32	17	110	932 100 000
Bone	533	106	183	576	914 200 000
Soppeng	128	26	2	141	153 600 000
Wajo	179	47	43	176	449 450 000
Sidenreng Rappang	199	37	26	245	493 850 000
Pinrang	303	71	1	441	242 200 029
Enrekang	136	9	24	163	125 200 200
Luwu	286	57	0	337	383 950 000
Tana Toraja	89	26	0	138	109 605 500
Luwu Utara	213	46	1	308	513 550 000
Luwu Timur	240	54	44	335	152 250 000
Toraja Utara	70	20	1	104	191 550 012
Kota Makassar	1551	110	4	2008	1 737 170 101
Kota Parepare	172	21	3	250	380 350 000
Kota Palopo	174	19	7	240	555 350 000
Sulawesi Selatan	6 968	1 031	411	8 958	11 777 128 797

Catatan/Note: -

Sumber/Source: Ditlantas Polda Sulsel/Directorate of Traffic Unit of SULSEL Provincial Police Office

Tabel 9.1.6 Banyaknya Kecelakaan Lalu Lintas dan Kerugian Materi Menurut Bulan di Sulawesi Selatan, 2022
Table 9.1.6 Number of Traffic Accident and Materials Lost by Month in Sulawesi Selatan, 2022

Kabupaten/Kota Regency/Municipality	Jumlah Kecelakaan Number of Accident	Meninggal Fatalities	Luka Berat Heavy Injured	Luka Ringan Light Injured	Kerugian Materi Material Lost (Rp. 000)
(1)	(2)	(3)	(4)	(5)	(6)
Januari - January	566	83	27	719	943 960 000
Pebruari - February	455	84	20	568	553 725 000
Maret - March	597	91	24	742	1 117 791 000
April - April	594	84	39	766	1 017 660 000
Mei - May	657	121	37	851	1 325 681 000
Juni - June	594	87	30	812	1 184 200 000
Juli - July	641	86	37	816	910 080 000
Agustus - August	605	71	50	761	891 561 000
September - September	667	80	52	843	959 594 037
Oktober - October	509	89	42	643	922 580 259
November - November	561	83	28	735	1 129 538 001
Desember - December	523	72	24	702	820 558 500
Jumlah/ Total	6 968	1 031	410	8 958	11 776 928 797

Catatan/Note: -

Sumber/Source: Ditlantas Polda Sulsel/Directorate of Traffic Unit of SULSEL Provincial Police Office

Tabel 9.1.7
Table

Banyaknya Surat Izin Mengemudi (SIM) Yang Dikeluarkan menurut Kabupaten/Kota dan Jenisnya di Sulawesi Selatan, 2022
Number of Driver's Licences by Regency/City in Sulawesi Selatan, 2022

Kabupaten/Kota Regency/Municipality	SIM Baru				C
	SIM Biasa - Ordinary Driver's License				
	A	BI	BII		
(1)	(2)	(3)	(4)	(5)	
Kepulauan Selayar	319	-	-	924	
Bulukumba	1 815	-	-	4 404	
Bantaeng	1 454	-	-	2 117	
Jeneponto	1 425	-	-	2 594	
Takalar	1 793	-	-	2 895	
Gowa	4 036	-	-	7 770	
Sinjai	2 052	-	-	3 592	
Maros	1 166	-	-	1 878	
Pangkajene Dan Kepulauan	2 529	-	-	4 991	
Barru	1 891	-	-	3 424	
Bone	4 941	-	-	9 578	
Soppeng	2 879	-	-	5 808	
Wajo	3 218	-	-	4 979	
Sidenreng Rappang	4 362	-	-	4 605	
Pinrang	3 364	-	-	6 021	
Enrekang	395	-	-	2 049	
Luwu	1 675	-	-	2 799	
Tana Toraja	2 868	-	-	6 784	
Luwu Utara	2 306	-	-	3 257	
Luwu Timur	2 667	-	-	3 297	
Toraja Utara	
Kota Makassar	8 276	-	-	15 304	
Kota Parepare	2 907	-	-	4 255	
Kota Palopo	1 863	-	-	3 381	
Sulawesi Selatan	60 201	-	-	106 706	

Lanjutan Tabel/Continued Table 9.1.6

Kabupaten/Kota Regency/Municipality	SIM Perpanjang			
	SIM Biasa - Ordinary Driver's License			C
	A	BI	BII	
(1)	(6)	(7)	(8)	(9)
Kepulauan Selayar	336	5	1	1 114
Bulukumba	3 314	23	2	5 873
Bantaeng	419	11	1	732
Jeneponto	1 013	6	-	1 626
Takalar	789	20	2	1 465
Gowa	2 832	54	11	5 936
Sinjai	635	7	1	1 685
Maros	1 106	33	6	2 331
Pangkajene Dan Kepulauan	1 691	27	4	4 262
Barru	779	6	2	1 506
Bone	2 266	29	3	5 417
Soppeng	1 118	3	-	3 107
Wajo	3 041	9	-	5 377
Sidenreng Rappang	409	11	-	610
Pinrang	1 560	5	-	4 038
Enrekang	1 312	6	1	2 740
Luwu	726	7	-	1 165
Tana Toraja	393	1	1	1 079
Luwu Utara	374	35	7	558
Luwu Timur	1 847	50	36	2 257
Toraja Utara
Kota Makassar	34 985	296	81	52 080
Kota Parepare	800	13	28	1 320
Kota Palopo	1 988	5	4	2 651
Sulawesi Selatan	63 733	662	191	108 929

Catatan/Note: -

Sumber/Source: Ditlantas Polda Sulsel/Directorate of Traffic Unit of SULSEL Provincial Police Office

9.2 KOMUNIKASI COMMUNICATION

Tabel 9.2.1 **Jumlah Kantor Pos Pembantu Menurut Kabupaten/Kota di Provinsi Sulawesi Selatan, 2022**
Number of Post Offices Subsidiaries by Regency/Municipality in Sulawesi Selatan Province, 2022

Kabupaten/Kota Regency/Municipality	2022
(1)	(2)
Kepulauan Selayar	...
Bulukumba	...
Bantaeng	...
Jeneponto	...
Takalar	...
Gowa	...
Sinjai	...
Maros	...
Pangkajene Dan Kepulauan	...
Barru	...
Bone	...
Soppeng	...
Wajo	...
Sidenreng Rappang	...
Pinrang	...
Enrekang	...
Luwu	...
Tana Toraja	...
Luwu Utara	...
Luwu Timur	...
Toraja Utara	...
Kota Makassar	...
Kota Parepare	...
Kota Palopo	...
Sulawesi Selatan	...

Catatan/Note: -

Sumber/Source: PT. POS Indonesia/ Indonesian Post Office

Tabel
Table 9.2.2

**Banyaknya Desa¹/Kelurahan Menurut Kabupaten/
Kota dan Penerimaan Sinyal Internet Telepon Seluler di
Provinsi Sulawesi Selatan, 2020 dan 2021**
*Number of Villages¹/Kelurahan by Regency/Municipality
and Cellular Phone Internet Signal Reception in Sulawesi
Selatan Province, 2020 and 2021*

Kabupaten/Kota Regency/Municipality	2020			
	4G/LTE	3G/H/H+/EVDO	2,5G/E/GPRS	Tidak ada None
(1)	(2)	(3)	(4)	(5)
Kepulauan Selayar	40	21	15	7
Bulukumba	99	35	2	–
Bantaeng	61	5	1	–
Jeneponto	98	15	–	–
Takalar	87	11	1	1
Gowa	141	25	1	–
Sinjai	57	22	1	–
Maros	91	8	4	–
Pangkajene Dan Kepulauan	71	18	2	4
Barru	44	7	3	1
Bone	296	67	5	1
Soppeng	65	5	–	–
Wajo	170	16	3	1
Sidenreng Rappang	95	7	2	2
Pinrang	90	16	2	1
Enrekang	73	29	16	4
Luwu	156	36	10	2
Tana Toraja	99	25	4	13
Luwu Utara	130	16	3	14
Luwu Timur	116	10	4	–
Toraja Utara	83	57	11	–
Kota Makassar	148	2	–	–
Kota Parepare	21	1	–	–
Kota Palopo	36	8	3	1
Sulawesi Selatan	2 367	462	93	52

Lanjutan Tabel/*Continued Table 9.2.2*

Kabupaten/Kota <i>Regency/Municipality</i>	2021			
	4G/LTE	3G/H/H+/EVDO	2,5G/E/GPRS	Tidak ada <i>None</i>
(1)	(2)	(3)	(4)	(5)
Kepulauan Selayar	47	19	13	5
Bulukumba	118	17	1	–
Bantaeng	63	4	–	–
Jeneponto	103	10	–	–
Takalar	91	8	–	1
Gowa	153	13	1	–
Sinjai	64	15	1	–
Maros	97	5	1	–
Pangkajene Dan Kepulauan	75	12	2	2
Barru	44	8	1	1
Bone	317	47	4	2
Soppeng	65	5	–	–
Wajo	173	16	–	1
Sidenreng Rappang	97	5	3	–
Pinrang	91	14	3	1
Enrekang	80	28	14	3
Luwu	168	25	7	4
Tana Toraja	113	16	2	14
Luwu Utara	137	10	1	13
Luwu Timur	119	8	1	1
Toraja Utara	102	41	6	2
Kota Makassar	152	1	–	–
Kota Parepare	21	1	–	–
Kota Palopo	37	7	4	–
Sulawesi Selatan	2 527	335	65	50

Catatan/*Note*: ¹Desa pada tabel ini termasuk Unit Permukiman Transmigrasi (UPT) yang masih dibina oleh kementerian terkait dan nagari di Provinsi Sumatera Barat/*Villages in this table includes Transmigration Resettlement Unit under related ministry and nagari in Sumatera Barat Province*

Sumber/*Source*: BPS, Pendataan Potensi Desa/BPS-Statistics Indonesia, *Village Potential Data Collecting*

10

HARGA-HARGA Prices

● Nilai Tukar Petani (NTP) Sulawesi Selatan, 2022
Farmers Term of Trade of Sulawesi Selatan, 2022



Kenalkan
NTP tertinggi
The highest increase

↑0,54%

**Subsektor
Perkebunan Rakyat**
Subsector Plantation Crops

+4,28%

**Subsektor
Perikanan**
Subsector
Fishery Crops

+1,08%

**Subsektor
Peternakan**
Subsector
Animal Husbandry

+0,32%

**Subsektor
Tanaman Pangan**
Subsector Food Crops

+0,13%

PENJELASAN TEKNIS

1. Inflasi merupakan persentase kenaikan harga sejumlah barang dan jasa yang secara umum dikonsumsi rumah tangga. Ada barang yang harganya naik dan ada yang tetap. Namun, tidak jarang ada barang/jasa yang harganya justru turun. Hitungan perubahan harga tersebut tercakup dalam suatu indeks harga yang dikenal dengan Indeks Harga Konsumen (IHK) atau Consumer Price Index (CPI). Persentase kenaikan IHK dikenal dengan inflasi, sedangkan penurunannya disebut deflasi.
2. Indeks Harga Konsumen yaitu suatu indeks yang menghitung rata-rata perubahan harga dalam suatu periode, dari suatu kumpulan harga barang dan jasa yang dikonsumsi oleh penduduk/ rumah tangga dalam kurun waktu tertentu. Jenis barang dan jasa tersebut dikelompokkan menjadi 7 kelompok, yaitu bahan makanan; makanan jadi, minuman, rokok, dan tembakau; perumahan; sandang; kesehatan; pendidikan, rekreasi dan olahraga; transpor dan komunikasi.

TECHNICAL NOTES

1. *Inflation is a percentage increase in the price of a number of goods and services that are generally consumed by households. There are goods whose prices go up and some are fixed. However, it is not uncommon for goods / services to fall in price. The price change count is included in a price index that is hit by the Consumer Price Index (CPI) or Consumer Price Index (CPI). The percentage increase in CPI is known as inflation, while the decrease is called deflation.*
2. *Consumer Price Index is an index that calculates the average price change in a period, from a set of prices of goods and services consumed by residents / households in a certain period of time. The types of goods and services are grouped into 7 groups, namely food ingredients; prepared food, beverages, cigarettes, and tobacco; housing; clothing; health; education, recreation and sports; transport and communication*

ULASAN

Secara umum, indeks harga konsumen sepanjang tahun 2022 di atas 100% di tiap bulan dan di setiap kelompok pengeluaran. Hal tersebut mengindikasikan bahwa di setiap kelompok pengeluaran terjadi kenaikan harga jika dibandingkan dengan bulan sebelumnya.

Untuk inflasi, secara umum inflasi tertinggi terjadi di bulan Desember pada tahun 2022 yaitu sebesar 0,71. Sementara itu untuk deflasi terendah terjadi di bulan Agustus yaitu -0,27. Namun, jika dirinci menurut kelompok pengeluaran, sepanjang tahun 2022 kelompok pengeluaran Transportasi mengalami inflasi tertinggi di tahun 2022 yaitu 16,72 dan inflasi terendah dari kelompok pendidikan sebesar 2,46.

Sementara itu, untuk Nilai Tukar Petani (NTP) gabungan sepanjang tahun 2022 secara umum bernilai di atas 100. Nilai Tukar Petani berada di bawah 100 pada bulan Mei, Juni, dan Juli. Hal ini menandakan bahwa yang diterima oleh petani lebih kecil jika dibandingkan dengan yang dibayarkan. NTP paling tinggi berada di bulan Januari 2022 yaitu 100,74. Sedangkan nilai NTP terendah berada di bulan Mei yaitu 99,47.

DESCRIPTION

In general, the consumer price index throughout 2022 is above 100% in each month and in each expenditure group. This indicates that in each expenditure group, there was an increase in prices compared to the previous month.

For inflation, in general, the highest inflation rate occurred in December 2022, amounting to 0.71. Meanwhile, the lowest deflation occurred in August, which was -0.27. However, if it is broken down by expenditure group, throughout 2022, the expenditure group of Transportation experienced the highest inflation in which amounting to 16.72 and the lowest inflation rate amounting to 2.46 was the expenditure group of Education.

Meanwhile, the Farmer's Exchange Rate (NTP) throughout 2022 was generally above 100. NTP below 100 was experienced in May, June, and July. This indicates that what farmers receive is smaller than what is paid. The highest NTP was in January with a value of 100,74 and the lowest was in May 99.47.

Gambar 10.1
Figures

Laju Inflasi Harga Konsumen Gabungan 5 Kota IHK per Bulan Menurut Kelompok Pengeluaran di Provinsi Sulawesi Selatan (2019=100), 2022
Monthly Inflation Rate by Expenditure Group in Sulawesi Selatan Province (2019=100), 2022



Tabel
Table 10.1

Indeks Harga Konsumen Gabungan 5 Kota per Bulan Menurut Kelompok Pengeluaran di Provinsi Sulawesi Selatan (2018=100), 2022
Composite Consumer Price Index per Month of 5 Cities by Expenditure Group in Sulawesi Selatan Province (2018=100), 2022

Bulan Month	Makanan, Minuman, dan Tembakau Food, Drinks, and Tobacco	Pakaian dan Alas Kaki Clothing and Footwear	Perumahan, Air, Listrik, dan Bahan Bakar Rumah Tangga Housing, Water, Electricity, and Household Fuel	Perlengkapan, Peralatan, dan Pemeliharaan Rutin Rumah Tangga/Household Equipment, Tools, and Routine Maintenance
(1)	(2)	(3)	(4)	(5)
Januari/January	113,48	108,09	104,08	107,18
Februari/February	113,03	108,16	104,11	107,38
Maret/March	114,27	108,20	104,41	108,21
April/April	117,47	108,28	104,58	108,88
Mei/May	117,20	108,40	105,12	109,01
Juni/June	118,00	109,93	105,21	109,35
Juli/July	119,80	110,39	105,63	109,86
Agustus/August	118,82	110,74	105,80	110,22
September/September	118,07	110,86	105,86	110,68
Oktober/October	116,56	111,12	105,99	110,94
November/November	117,03	111,19	106,37	111,02
Desember/December	118,95	111,45	106,53	111,10
2022	116.89	109.74	105.31	109.48

Lanjutan Tabel/*Continued Table* 10.1

Bulan Month	Kesehatan Health	Transportasi Transportation	Informasi, Komunikasi, dan Jasa Keuangan Information, Communication, and Financial Services	Rekreasi, Olahraga, dan Budaya Recreation, Sports, and Culture
(1)	(6)	(7)	(8)	(9)
Januari/ <i>January</i>	109,22	107,43	99,94	104,76
Februari/ <i>February</i>	109,20	107,55	99,90	104,98
Maret/ <i>March</i>	109,20	107,95	99,92	104,99
April/ <i>April</i>	109,30	108,65	99,98	105,08
Mei/ <i>May</i>	109,39	110,81	99,98	105,56
Juni/ <i>June</i>	110,12	109,80	99,98	106,53
Juli/ <i>July</i>	111,77	113,62	99,99	106,84
Agustus/ <i>August</i>	111,76	112,46	100,02	106,92
September/ <i>September</i>	111,92	123,54	100,00	107,23
Oktober/ <i>October</i>	112,41	123,83	100,01	107,52
November/ <i>November</i>	112,63	124,19	100,02	107,62
Desember/ <i>December</i>	112,66	125,40	100,07	107,68
2022	110.80	114.60	99.98	106.31

Lanjutan Tabel/*Continued Table* 10.1

Bulan Month	Pendidikan Education	Penyediaan Makanan dan Minuman/Restoran Food and Beverage Providers/ Restaurant	Perawatan Pribadi dan Jasa Lainnya Personal Care and Other Services	Umum General
(1)	(10)	(12)	(13)	(14)
Januari/January	102,52	107,49	114,46	108,53
Februari/February	102,52	107,52	114,98	108,48
Maret/March	102,52	107,56	115,97	109,07
April/April	102,52	110,11	116,45	110,38
Mei/May	102,52	110,33	116,56	110,70
Juni/June	102,52	110,56	117,07	111,06
Juli/July	103,35	110,72	117,93	112,31
Agustus/August	103,36	110,86	118,09	112,00
September/September	105,04	111,54	118,16	113,25
Oktober/October	105,04	111,74	119,58	113,05
November/November	105,04	112,03	119,75	113,34
Desember/December	105,04	112,07	120,43	114,14
2022	103.50	110.21	117.45	111.36

Catatan/Note: -

Sumber/Source: BPS, Survei Harga Konsumen/BPS-Statistics Indonesia, Consumer Price Survey

Tabel
Table 10.2**Laju Inflasi Bulanan Gabungan 5 Kota Menurut Kelompok Pengeluaran di Provinsi Sulawesi Selatan (2018=100), 2022****Monthly Composite Inflation Rate by Expenditure Group in Sulawesi Selatan Province (2018=100), 2022**

Bulan Month	Makanan, Minuman, dan Tembakau Food, Drinks, and Tobacco	Pakaian dan Alas Kaki Clothing and Footwear	Perumahan, Air, Listrik, dan Bahan Bakar Rumah Tangga Housing, Water, Electricity, and Household Fuel	Perlengkapan, Peralatan, dan Pemeliharaan Rutin Rumah Tangga/Household Equipment, Tools, and Routine Maintenance
(1)	(2)	(3)	(4)	(5)
Januari/January	1,07	0,12	0,84	1,13
Februari/February	-0,40	0,07	0,03	0,19
Maret/March	1,10	0,04	0,29	0,77
April/April	2,80	0,07	0,17	0,62
Mei/May	-0,23	0,11	0,52	0,12
Juni/June	0,68	1,41	0,08	0,31
Juli/July	1,53	0,42	0,40	0,47
Agustus/August	-0,81	0,32	0,16	0,33
September/September	-0,63	0,10	0,05	0,42
Oktober/October	-1,28	0,24	0,13	0,24
November/November	0,40	0,07	0,36	0,07
Desember/December	1,64	0,23	0,15	0,07
2022	5,95	3,24	3,21	4,83

Lanjutan Tabel/Continued Table 10.2

Bulan Month	Kesehatan Health	Transportasi Transportation	Informasi, Komunikasi, dan Jasa Keuangan Information, Communication, and Financial Services	Rekreasi, Olahraga, dan Budaya Recreation, Sports, and Culture
(1)	(6)	(7)	(8)	(9)
Januari/January	-0,11	-0,01	-0,14	0,07
Februari/February	-0,02	0,12	-0,05	0,21
Maret/March	0,00	0,37	0,02	0,01
April/April	0,10	0,65	0,06	0,08
Mei/May	0,08	1,99	0,00	0,46
Juni/June	0,67	-0,91	0,00	0,91
Juli/July	1,50	3,48	0,01	0,29
Agustus/August	-0,01	-1,02	0,02	0,07
September/September	0,14	9,85	-0,01	0,29
Oktober/October	0,44	0,24	0,01	0,27
November/November	0,20	0,28	0,01	0,09
Desember/December	0,03	0,98	0,06	0,06
2022	3,04	16,72	-0,01	2,86

Lanjutan Tabel/*Continued Table* 10.2

Bulan Month	Pendidikan Education	Penyediaan Makanan dan Minuman/Restoran Food and Beverage Providers/ Restaurant	Perawatan Pribadi dan Jasa Lainnya Personal Care and Other Services	Umum General
(1)	(10)	(12)	(13)	(14)
Januari/ <i>January</i>	0,00	0,22	0,37	0,57
Februari/ <i>February</i>	0,00	0,03	0,46	-0,04
Maret/ <i>March</i>	0,00	0,04	0,86	0,54
April/ <i>April</i>	0,00	2,37	0,41	1,21
Mei/ <i>May</i>	0,00	0,19	0,10	0,28
Juni/ <i>June</i>	0,00	0,21	0,43	0,33
Juli/ <i>July</i>	0,81	0,15	0,74	1,12
Agustus/ <i>August</i>	0,01	0,13	0,13	-0,27
September/ <i>September</i>	1,62	0,61	0,06	1,12
Oktober/ <i>October</i>	0,00	0,19	1,20	-0,18
November/ <i>November</i>	0,00	0,26	0,14	0,25
Desember/ <i>December</i>	0,00	0,03	0,57	0,71
2022	2,46	4,49	5,60	5,77

Catatan/*Note*: -Sumber/*Source*: BPS, Survei Harga Konsumen/*BPS-Statistics Indonesia, Consumer Price Survey*

Tabel
Table 10.3

Indeks Harga yang Diterima (It), Indeks Harga yang Dibayar (Ib) dan Nilai Tukar Petani (NTP) Gabungan di Provinsi Sulawesi Selatan, 2022
Index of Prices Received by Farmers (It), Index of Prices Paid by Farmers (Ib) and Farmers Terms of Trade (NTP) in Sulawesi Selatan Province, 2022

Bulan Month	Indeks Harga yang Diterima Price Index Received	Indeks Harga yang Dibayar Paid Price Index	NTP Farmer Terms of Trade
(1)	(2)	(3)	(4)
Januari/January	109,15	108,35	100,74
Februari/February	108,80	108,58	100,20
Maret/March	109,84	109,07	100,71
April/April	110,59	109,94	100,58
Mei/May	109,51	110,10	99,47
Juni/June	110,66	110,71	99,95
Juli/July	110,87	111,37	99,56
Agustus/August	111,31	111,20	100,10
September/September	112,74	112,19	100,49
Oktober/October	112,95	112,22	100,64
November/November	113,75	112,47	101,14
Desember/December	114,13	112,86	101,12

Catatan/Note: -

Sumber/Source: BPS, Survei Harga Konsumen/BPS-Statistics Indonesia, Consumer Price Survey

Tabel
Table 10.4**Indeks Harga yang Diterima (It), Indeks Harga yang Dibayar (Ib) dan Nilai Tukar Petani (NTP) Subsektor Tanaman Pangan di Provinsi Sulawesi Selatan, 2022**
Index of Prices Received by Farmers (It), Index of Prices Paid by Farmers (Ib) and Farmers Terms of Trade (NTP) Subsector Food Crops in Sulawesi Selatan Province, 2022

Bulan Month	Indeks Harga yang Diterima Price Index Received	Indeks Harga yang Dibayar Paid Price Index	NTP Farmer Terms of Trade
(1)	(2)	(3)	(4)
Januari/January	101,60	108,39	93,74
Februari/February	101,19	108,61	93,17
Maret/March	102,17	109,17	93,59
April/April	101,69	110,15	92,32
Mei/May	101,21	110,28	91,77
Juni/June	100,68	110,89	90,79
Juli/July	100,65	111,60	90,19
Agustus/August	100,64	111,44	90,31
September/September	102,21	112,38	90,95
Oktober/October	102,91	112,40	91,56
November/November	103,26	112,65	91,66
Desember/December	103,25	113,04	91,34

Catatan/Note: -

Sumber/Source: BPS, Survei Harga Konsumen/BPS-Statistics Indonesia, Consumer Price Survey

Tabel
Table 10.5

Indeks Harga yang Diterima (It), Indeks Harga yang Dibayar (Ib) dan Nilai Tukar Petani (NTP) Subsektor Hortikultura di Provinsi Sulawesi Selatan, 2022
Index of Prices Received by Farmers (It), Index of Prices Paid by Farmers (Ib) and Farmers Terms of Trade (NTP) Subsector Horticulture in Sulawesi Selatan Province, 2022

Bulan Month	Indeks Harga yang Diterima Price Index Received	Indeks Harga yang Dibayar Paid Price Index	NTP Farmer Terms of Trade
(1)	(2)	(3)	(4)
Januari/January	111,45	107,44	103,74
Februari/February	113,55	107,86	105,28
Maret/March	117,90	108,39	108,78
April/April	121,06	109,09	110,98
Mei/May	124,84	109,30	114,22
Juni/June	143,84	110,06	130,69
Juli/July	152,89	110,53	138,33
Agustus/August	138,94	110,08	126,21
September/September	134,32	110,82	121,21
Oktober/October	124,49	111,02	112,14
November/November	129,47	111,12	116,51
Desember/December	139,98	111,66	125,36

Catatan/Note: -

Sumber/Source: BPS, Survei Harga Konsumen/BPS-Statistics Indonesia, Consumer Price Survey

Tabel
Table 10.6**Indeks Harga yang Diterima (It), Indeks Harga yang Dibayar (Ib) dan Nilai Tukar Petani (NTP) Subsektor Perkebunan Rakyat di Provinsi Sulawesi Selatan, 2022**
Index of Prices Received by Farmers (It), Index of Prices Paid by Farmers (Ib) and Farmers Terms of Trade (NTP) Subsector Plantation Crops in Sulawesi Selatan Province, 2022

Bulan Month	Indeks Harga yang Diterima Price Index Received	Indeks Harga yang Dibayar Paid Price Index	NTP Farmer Terms of Trade
(1)	(2)	(3)	(4)
Januari/January	127,88	107,81	118,61
Februari/February	127,02	108,01	117,60
Maret/March	128,00	108,54	117,92
April/April	130,61	109,42	119,36
Mei/May	124,81	109,55	113,93
Juni/June	126,74	110,24	114,96
Juli/July	123,88	110,97	111,63
Agustus/August	128,97	110,79	116,41
September/September	131,78	111,71	117,96
Oktober/October	133,90	111,72	119,85
November/November	136,52	112,00	121,89
Desember/December	135,53	112,49	120,48

Catatan/Note: -

Sumber/Source: BPS, Survei Harga Konsumen/BPS-Statistics Indonesia, Consumer Price Survey

Tabel
Table 10.7

Indeks Harga yang Diterima (It), Indeks Harga yang Dibayar (Ib) dan Nilai Tukar Petani (NTP) Subsektor Peternakan di Provinsi Sulawesi Selatan, 2022
Index of Prices Received by Farmers (It), Index of Prices Paid by Farmers (Ib) and Farmers Terms of Trade (NTP) Subsector Animal Husbandry Crops in Sulawesi Selatan Province, 2022

Bulan Month	Indeks Harga yang Diterima Price Index Received	Indeks Harga yang Dibayar Paid Price Index	NTP Farmer Terms of Trade
(1)	(2)	(3)	(4)
Januari/January	110,97	109,30	101,53
Februari/February	110,04	109,55	100,45
Maret/March	111,11	109,73	101,25
April/April	113,74	110,11	103,30
Mei/May	114,47	110,46	103,63
Juni/June	116,08	111,08	104,50
Juli/July	118,89	111,46	106,66
Agustus/August	119,17	111,37	107,00
September/September	121,06	112,35	107,76
Oktober/October	119,67	112,42	106,45
November/November	118,53	112,60	105,26
Desember/December	118,82	112,68	105,45

Catatan/Note: -

Sumber/Source: BPS, Survei Harga Konsumen/BPS-Statistics Indonesia, Consumer Price Survey

Tabel
Table 10.8

Indeks Harga yang Diterima (It), Indeks Harga yang Dibayar (Ib) dan Nilai Tukar Petani (NTP) Subsektor Perikanan di Provinsi Sulawesi Selatan, 2022
Index of Prices Received by Farmers (It), Index of Prices Paid by Farmers (Ib) and Farmers Terms of Trade (NTP) Subsector Fishery Crops in Sulawesi Selatan Province, 2022

Bulan Month	Indeks Harga yang Diterima Price Index Received	Indeks Harga yang Dibayar Paid Price Index	NTP Farmer Terms of Trade
(1)	(2)	(3)	(4)
Januari/January	117,83	108,84	108,26
Februari/February	118,64	109,04	108,81
Maret/March	117,99	109,23	108,02
April/April	119,88	109,93	109,06
Mei/May	121,12	110,11	110,00
Juni/June	121,74	110,39	110,28
Juli/July	123,04	110,84	111,01
Agustus/August	124,41	110,88	112,21
September/September	124,19	112,63	110,26
Oktober/October	123,80	112,70	109,85
November/November	123,27	112,96	109,13
Desember/December	124,14	113,44	109,43

Catatan/Note: -

Sumber/Source: BPS, Survei Harga Konsumen/BPS-Statistics Indonesia, Consumer Price Survey

PENGELUARAN PENDUDUK

Population Expenditure

Rata-rata Pengeluaran per Kapita Sebulan
Menurut Kelompok Komoditas di Sulawesi Selatan, 2022
Monthly Average Expenditure per Capita by Commodity
in Sulawesi Selatan, 2022



PENJELASAN TEKNIS

1. Pengeluaran rata-rata per kapita adalah biaya yang dikeluarkan untuk konsumsi semua anggota rumah tangga selama sebulan baik yang berasal dari pembelian, pemberian maupun produksi sendiri dibagi dengan banyaknya anggota rumah tangga dalam rumah tangga tersebut.
2. Presentase Golongan Pengeluaran terdiri atas dua kelompok, yaitu pengeluaran untuk makanan dan bukan makanan. Tingkat kebutuhan/permintaan (demand) terhadap kedua kelompok tersebut pada dasarnya berbeda. Dalam kondisi pendapatan terbatas, mendahulukan pemenuhan kebutuhan makanan.

TECHNICAL NOTES

1. *Per capita Average Expenditure is the cost spent for all household members consumption during the month, whether from purchasing, giving or own production, divided by the number of household members in the household.*
2. *Percentage of Expenditures group consisting of two groups, namely the expenditure for food and non-food. Level requirement /request (demand) against both groups are essentially different. Under conditions of limited income, putting food selfsufficiency, so that community groups low income will be seen that majority of its revenue is used for buying food*

ULASAN

Pengeluaran rata-rata per kapita sebulan Rp566.224 untuk kelompok komoditas makanan dan Rp576.388 untuk komoditas bukan makanan di provinsi Sulawesi Selatan tahun 2022. Secara keseluruhan, untuk konsumsi kelompok barang makanan dan bukan makanan cenderung seragam. Hal ini mengindikasikan pengeluaran/ konsumsi makanan dan bukan makanan untuk penduduk Sulawesi Selatan memiliki besaran kebutuhan yang sama antara keduanya. Pengamatan lebih lanjut mengenai pengeluaran rata-rata per kapita selama sebulan dilihat dari kelompok makanan terdiri dari padipadian, umbi-umbian, ikan, daging, telur, susu, sayuran, kacang-kacangan, buah-buahan, minyak dan lemak, bahan minuman, bumbu- bumbu, konsumsi lainnya, yang dikeluarkan.

Pengeluaran rata-rata per kapita penduduk di Kota lebih banyak dibandingkan penduduk Desa, hal ini ditunjang dengan keadaan ekonomi masyarakat di Kota lebih maju dibanding penduduk di desa, meskipun begitu kebutuhan konsumsi penduduk dapat terpenuhi. Pengeluaran rata-rata yang paling banyak dikonsumsi penduduk terdapat di kelompok komoditas makanan dan minuman jadi Rp212.745 pada daerah perkotaan dan di Desa pengeluaran konsumsi sebesar Rp125.177. Pengeluaran konsumsi untuk kelompok komoditas padipadian di perkotaan dan perdesaan

DESCRIPTION

The average expenditure per capita a month is Rp566,224 for the food commodity group and Rp576,388 for non-food commodities according to the province of Sulawesi Selatan in 2022. Overall, the consumption of food and non-food items tends to be uniform. This indicates the expenditure / consumption of food and non-food for residents of Sulawesi Selatan have the same amount of needs between the two. Further observations regarding the average expenditure per capita for a month are seen from the food group consisting of whole grains, tubers, fish, meat, eggs, milk, vegetables, nuts, fruits, oils and fats, beverage ingredients, spices, other consumption, issued.

The average expenditure per capita of the population in the City is more than the population of the Village, this is supported by the economic condition of the people in the City which is more advanced compared to the population in the village, even though the consumption needs of the population can be met. The most average expenditure on population consumption is in the food and beverage commodity group, so Rp212,745 in urban areas and in the village of spending as much as Rp125,177. Consumption expenditure for cereals commodity groups in urban and rural places each in third and place as much as Rp67,484 in urban areas and Rp75,287 in rural areas.

The highest non-food consumption expenditure for cities and villages in the housing and housing facilities group is

berada pada posisi masing-masing ketiga dan kedua sebanyak Rp67.484 di perkotaan dan Rp75.287 di perdesaan.

Pengeluaran konsumsi bukan makanan untuk kota maupun desa yang tertinggi pada kelompok perumahan dan fasilitas rumah yaitu Rp412.100 di kota dan di desa Rp 223.908 Sehingga total rata-rata pengeluaran per kapita sebulan di Sulawesi Selatan pada tahun 2022 yaitu Rp1.142.612.

Rp412,100 in the city and in the village of Rp223,908 So that the total average per capita expenditure a month in South Sulawesi in 2022 was Rp1.142.612.

<https://sulsel.bps.go.id>

Gambar 11.1
Figures

Rata-rata Pengeluaran per Kapita Sebulan Makanan dan Bukan Makanan Menurut Kabupaten/Kota (rupiah) di Provinsi Sulawesi Selatan, 2022
Monthly Average of Food and Non-Food Expenditure per Capita Areas by Regency/Municipality (rupiahs) in Sulawesi Selatan Province, 2022

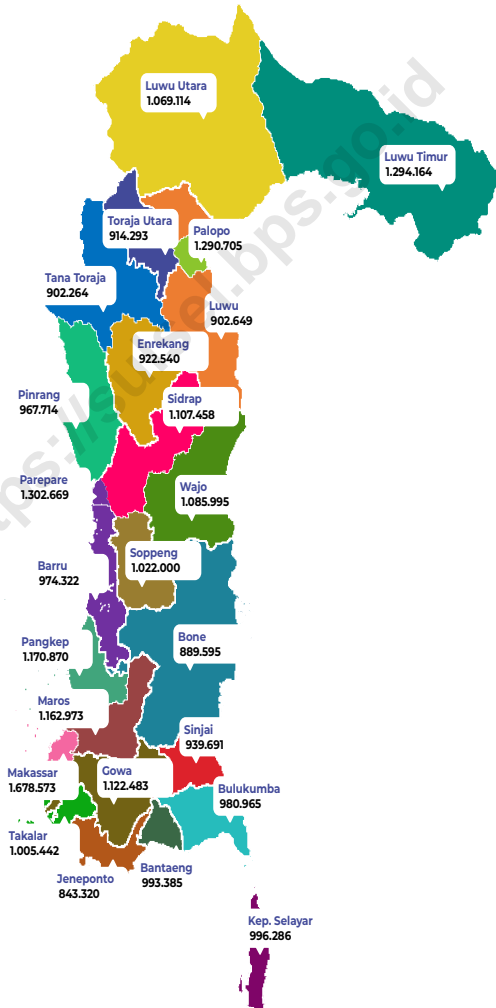

Sumber/Source: BPS, Survei Sosial Ekonomi Nasional (Susenas) Maret 2022/BPS-Statistics Indonesia, National Socioeconomic Survey March 2022

Tabel
Table 11.1

Rata-rata Pengeluaran per Kapita Sebulan Menurut Kelompok Komoditas dan Daerah Tempat Tinggal (rupiah) di Provinsi Sulawesi Selatan, 2021 dan 2022
Monthly Average Expenditure per Capita by Commodity Group and Urban Rural Classification (rupiahs) in Sulawesi Selatan Province, 2021 and 2022

Kelompok Komoditas/ <i>Commodity Group</i>	2021		
	Kota/ <i>Urban</i>	Desa/ <i>Rural</i>	Kota+Desa <i>Urban+Rural</i>
(1)	(2)	(3)	(4)
Makanan/<i>Food</i>			
Padi-padian/ <i>Cereals</i>	66 770	76 654	72 216
Umbi-umbian/ <i>Tubers</i>	5 414	5 171	5 280
Ikan/udang/cumi/kerang/ <i>Fish/shrimp/common squid/shells</i>	76 653	59 021	66 937
Daging/ <i>Meat</i>	20 090	15 226	17 410
Telur dan susu/ <i>Eggs and milk</i>	40 638	24 703	31 857
Sayur-sayuran/ <i>Vegetables</i>	38 476	30 560	34 114
Kacang-kacangan/ <i>Legumes</i>	9 613	7 335	8 358
Buah-buahan/ <i>Fruits</i>	25 394	16 996	20 767
Minyak dan kelapa/ <i>Oil and coconut</i>	13 049	12 828	12 927
Bahan minuman/ <i>Beverage stuffs</i>	16 199	18 038	17 212
Bumbu-bumbuan/ <i>Spices</i>	14 498	10 529	12 311
Konsumsi lainnya/ <i>Miscellaneous food items</i>	12 089	9 491	10 657
Makanan dan minuman jadi/ <i>Prepared food and beverages</i>	205 801	114 979	155 755
Rokok/ <i>Cigarettes</i>	63 968	70 707	67 682
Jumlah makanan/<i>Total food</i>	608 651	472 236	533 482
Bukan makanan/<i>Non-food</i>			
Perumahan dan fasilitas rumah tangga/ <i>Housing and household facilities</i>	411 270	212 294	301 628
Aneka barang dan jasa/ <i>Goods and services</i>	150 751	71 474	107 067
Pakaian, alas kaki, dan tutup kepala/ <i>Clothing, footwear, and headgear</i>	40 849	26 509	32 947
Barang tahan lama/ <i>Durable goods</i>	70 754	56 777	63 052
Pajak, pungutan, dan asuransi/ <i>Taxes and insurance</i>	65 182	33 199	47 559
Keperluan pesta dan upacara/kenduri/ <i>Parties and ceremonies</i>	21 562	15 756	18 363
Jumlah bukan makanan/<i>Total non-food</i>	760 368	416 009	570 615
Jumlah/<i>Total</i>	1 369 019	888 245	1 104 097

Lanjutan Tabel/Continued Table 11.1

Kelompok Komoditas/Commodity Group	2022		
	Kota/Urban	Desa/Rural	Kota+Desa Urban+Rural
(1)	(5)	(6)	(7)
Makanan/Food			
Padi-padian/Cereals	67 484	75 287	71 722
Umbi-umbian/Tubers	5 360	4 697	5 000
Ikan/udang/cumi/kerang/Fish/shrimp/common squid/shells	82 413	62 434	71 562
Daging/Meat	27 654	14 838	20 693
Telur dan susu/Eggs and milk	37 936	23 373	30 026
Sayur-sayuran/Vegetables	41 935	32 321	36 713
Kacang-kacangan/Legumes	9 470	7 274	8 277
Buah-buahan/Fruits	32 467	23 905	27 817
Minyak dan kelapa/Oil and coconut	18 601	16 739	17 590
Bahan minuman/Beverage stuffs	16 411	17 409	16 953
Bumbu-bumbuan/Spices	16 343	11 334	13 623
Konsumsi lainnya/Miscellaneous food items	12 914	9 882	11 267
Makanan dan minuman jadi/Prepared food and beverages	212 745	125 177	165 185
Rokok/Cigarettes	66 007	72 985	69 797
Jumlah makanan/Total food	647 737	497 656	566 224
Bukan makanan/Non-food			
Perumahan dan fasilitas rumah tangga/Housing and household facilities	412 100	223 908	309 888
Aneka barang dan jasa/Goods and services	148 414	76 083	109 129
Pakaian, alas kaki, dan tutup kepala/Clothing, footwear, and headgear	41 015	26 174	32 955
Barang tahan lama/Durable goods	67 064	44 886	55 019
Pajak, pungutan, dan asuransi/Taxes and insurance	62 718	38 707	49 677
Keperluan pesta dan upacara/kenduri/Parties and ceremonies	17 922	21 235	19 721
Jumlah bukan makanan/Total non-food	749 233	430 993	576 388
Jumlah/Total	1 396 971	928 649	1 142 612

Sumber/Source: BPS, Survei Sosial Ekonomi Nasional (Susenas) Maret 2021 dan Maret 2022/BPS-Statistics Indonesia, National Socioeconomic Survey March 2021 and March 2022

Tabel 11.2
Table

Persentase Pengeluaran per Kapita Sebulan Menurut Kelompok Komoditas dan Daerah Tempat Tinggal di Provinsi Sulawesi Selatan, 2021 dan 2022
Percentage of Monthly Expenditure per Capita by Commodity Group and Urban Rural Classification in Sulawesi Selatan Province, 2021 and 2022

Kelompok Komoditas/ <i>Commodity Group</i>	2021		
	Kota/ <i>Urban</i>	Desa/ <i>Rural</i>	Kota+Desa <i>Urban+Rural</i>
(1)	(2)	(3)	(4)
Makanan/<i>Food</i>			
Padi-padian/ <i>Cereals</i>	4,88	8,63	6,54
Umbi-umbian/ <i>Tubers</i>	0,40	0,58	0,48
Ikan/udang/cumi/kerang/ <i>Fish/shrimp/common squid/shells</i>	5,60	6,64	6,06
Daging/ <i>Meat</i>	1,47	1,71	1,58
Telur dan susu/ <i>Eggs and milk</i>	2,97	2,78	2,89
Sayur-sayuran/ <i>Vegetables</i>	2,81	3,44	3,09
Kacang-kacangan/ <i>Legumes</i>	0,70	0,83	0,76
Buah-buahan/ <i>Fruits</i>	1,85	1,91	1,88
Minyak dan kelapa/ <i>Oil and coconut</i>	0,95	1,44	1,17
Bahan minuman/ <i>Beverage stuffs</i>	1,18	2,03	1,56
Bumbu-bumbuan/ <i>Spices</i>	1,06	1,19	1,12
Konsumsi lainnya/ <i>Miscellaneous food items</i>	0,88	1,07	0,97
Makanan dan minuman jadi/ <i>Prepared food and beverages</i>	15,03	12,94	14,11
Rokok/ <i>Cigarettes</i>	4,67	7,96	6,13
Jumlah makanan/<i>Total food</i>	44,46	53,17	48,32
Bukan makanan/<i>Non-food</i>			
Perumahan dan fasilitas rumah tangga/ <i>Housing and household facilities</i>	30,04	23,90	27,32
Aneka barang dan jasa/ <i>Goods and services</i>	11,01	8,05	9,70
Pakaian, alas kaki, dan tutup kepala/ <i>Clothing, footwear, and headgear</i>	2,98	2,98	2,98
Barang tahan lama/ <i>Durable goods</i>	5,17	6,39	5,71
Pajak, pungutan, dan asuransi/ <i>Taxes and insurance</i>	4,76	3,74	4,31
Keperluan pesta dan upacara/kenduri/ <i>Parties and ceremonies</i>	1,57	1,77	1,66
Jumlah bukan makanan/<i>Total non-food</i>	55,54	46,83	51,68
Jumlah/<i>Total</i>	100,00	100,00	100,00

Lanjutan Tabel/Continued Table 11.2

Kelompok Komoditas/Commodity Group	2022		
	Kota/Urban	Desa/Rural	Kota+Desa Urban+Rural
	(1)	(5)	(6)
Makanan/Food			
Padi-padian/Cereals	4,83	8,11	6,28
Umbi-umbian/Tubers	0,38	0,51	0,44
Ikan/udang/cumi/kerang/Fish/shrimp/common squid/shells	5,90	6,72	6,26
Daging/Meat	1,98	1,60	1,81
Telur dan susu/Eggs and milk	2,72	2,52	2,63
Sayur-sayuran/Vegetables	3,00	3,48	3,21
Kacang-kacangan/Legumes	0,68	0,78	0,72
Buah-buahan/Fruits	2,32	2,57	2,43
Minyak dan kelapa/Oil and coconut	1,33	1,80	1,54
Bahan minuman/Beverage stuffs	1,17	1,87	1,48
Bumbu-bumbuan/Spices	1,17	1,22	1,19
Konsumsi lainnya/Miscellaneous food items	0,92	1,06	0,99
Makanan dan minuman jadi/Prepared food and beverages	15,23	13,48	14,46
Rokok/Cigarettes	4,72	7,86	6,11
Jumlah makanan/Total food	46,37	53,59	49,56
Bukan makanan/Non-food			
Perumahan dan fasilitas rumah tangga/Housing and household facilities	29,50	24,11	27,12
Aneka barang dan jasa/Goods and services	10,62	8,19	9,55
Pakaian, alas kaki, dan tutup kepala/Clothing, footwear, and headgear	2,94	2,82	2,88
Barang tahan lama/Durable goods	4,80	4,83	4,82
Pajak, pungutan, dan asuransi/Taxes and insurance	4,49	4,17	4,35
Keperluan pesta dan upacara/kenduri/Parties and ceremonies	1,28	2,29	1,73
Jumlah bukan makanan/Total non-food	53,63	46,41	50,44
Jumlah/Total	100,00	100,00	100,00

Sumber/Source: BPS, Survei Sosial Ekonomi Nasional (Susenas) Maret 2021 dan Maret 2022/BPS-Statistics Indonesia, National Socioeconomic Survey March 2021 and March 2022

Tabel 11.3
Table

Rata-rata Pengeluaran per Kapita Sebulan Makanan dan Bukan Makanan Menurut Kabupaten/Kota (rupiah) di Provinsi Sulawesi Selatan, 2021 dan 2022
Monthly Average of Food and Non-Food Expenditure per Capita Areas by Regency/Municipality (rupiahs) in Sulawesi Selatan Province, 2021 and 2022

Kabupaten/Kota Regency/Municipality	Makanan/Food		Bukan Makanan/ Non-Food		Jumlah/Total	
	2021	2022	2021	2022	2021	2022
(1)	(2)	(3)	(4)	(5)	(6)	(7)
Kepulauan Selayar	525 280,90	554 369,85	442 205,99	441 916,41	967 486,89	996 286,26
Bulukumba	463 261,53	521 477,51	385 798,04	459 488,29	849 059,57	980 965,79
Bantaeng	527 482,30	566 421,68	427 088,06	426 964,20	954 570,36	993 385,88
Jeneponto	445 560,41	478 677,68	379 176,62	364 643,26	824 737,03	843 320,94
Takalar	469 713,43	485 080,07	460 751,80	520 362,64	930 465,23	1 005 442,70
Gowa	541 937,20	547 351,78	502 736,99	575 131,96	1 044 674,19	1 122 483,75
Sinjai	563 420,28	479 147,90	524 602,88	460 543,82	1 088 023,16	939 691,72
Maros	541 860,67	574 317,11	594 749,74	588 656,10	1 136 610,41	1 162 973,21
Pangkajene Dan Kepulauan	559 440,07	650 428,40	535 807,87	520 441,65	1 095 247,94	1 170 870,06
Barru	449 096,94	505 872,07	392 436,16	468 450,58	841 533,10	974 322,65
Bone	397 317,06	435 587,30	440 163,84	454 008,44	837 480,90	889 595,75
Soppeng	461 790,95	515 531,22	502 479,10	506 469,59	964 270,06	1 022 000,81
Wajo	515 531,97	559 019,42	515 004,10	526 976,09	1 030 536,06	1 085 995,51
Sidenreng Rappang	596 708,07	566 520,23	621 360,45	540 938,70	1 218 068,52	1 107 458,93
Pinrang	487 297,37	497 841,75	508 708,43	469 872,30	996 005,80	967 714,05
Enrekang	509 505,53	492 535,21	402 902,48	430 004,88	912 408,01	922 540,09
Luwu	478 106,28	500 877,91	447 696,75	401 771,97	925 803,02	902 649,88
Tana Toraja	524 188,97	481 428,18	471 591,33	420 835,96	995 780,30	902 264,14
Luwu Utara	506 805,92	565 131,24	373 065,76	503 983,09	879 871,67	1 069 114,33
Luwu Timur	562 677,91	607 706,08	704 371,11	686 458,33	1 267 049,02	1 294 164,42
Toraja Utara	525 119,60	485 393,32	466 469,06	428 900,62	991 588,65	914 293,94
Kota Makassar	656 007,90	749 254,62	932 014,79	929 319,06	1 588 022,69	1 678 573,68
Kota Parepare	679 975,67	590 451,06	942 161,18	712 218,25	1 622 136,85	1 302 669,31
Kota Palopo	615 145,72	612 707,60	598 576,04	677 997,69	1 213 721,76	1 290 705,28
Sulawesi Selatan	533 482,09	566 223,75	570 614,67	576 387,95	1 104 096,77	1 142 611,70

Catatan/Note: -

Sumber/Source: BPS, Survei Sosial Ekonomi Nasional (Susenas) Maret 2021 dan Maret 2022/BPS-Statistics Indonesia, National Socioeconomic Survey March 2021 and March 2022

Tabel
Table 11.4

Persentase Pengeluaran per Kapita Sebulan Makanan dan Bukan Makanan Menurut Kabupaten/Kota di Provinsi Sulawesi Selatan, 2021 dan 2022
Percentage of Monthly Food and Non-Food Expenditure per Capita by Regency/Municipality in Sulawesi Selatan Province, 2021 and 2022

Kabupaten/Kota Regency/Municipality	Makanan Food		Bukan Makanan Non-Food	
	2021	2022	2021	2022
(1)	(2)	(3)	(4)	(5)
Kepulauan Selayar	54,29	55,64	45,71	44,36
Bulukumba	54,56	53,16	45,44	46,84
Bantaeng	55,26	57,02	44,74	42,98
Jeneponto	54,02	56,76	45,98	43,24
Takalar	50,48	48,25	49,52	51,75
Gowa	51,88	48,76	48,12	51,24
Sinjai	51,78	50,99	48,22	49,01
Maros	47,67	49,38	52,33	50,62
Pangkajene Dan Kepulauan	51,08	55,55	48,92	44,45
Barru	53,37	51,92	46,63	48,08
Bone	47,44	48,96	52,56	51,04
Soppeng	47,89	50,44	52,11	49,56
Wajo	50,03	51,48	49,97	48,52
Sidenreng Rappang	48,99	51,15	51,01	48,85
Pinrang	48,93	51,45	51,07	48,55
Enrekang	55,84	53,39	44,16	46,61
Luwu	51,64	55,49	48,36	44,51
Tana Toraja	52,64	53,36	47,36	46,64
Luwu Utara	57,60	52,86	42,40	47,14
Luwu Timur	44,41	46,96	55,59	53,04
Toraja Utara	52,96	53,09	47,04	46,91
Kota Makassar	41,31	44,64	58,69	55,36
Kota Parepare	41,92	45,33	58,08	54,67
Kota Palopo	50,68	47,47	49,32	52,53
Sulawesi Selatan	48,32	49,56	51,68	50,44

Catatan/Note: -

Sumber/Source: BPS, Survei Sosial Ekonomi Nasional (Susenas) Maret 2021 dan Maret 2022/BPS-Statistics Indonesia, National Socioeconomic Survey March 2021 and March 2022

Ekspor/Export Sulawesi Selatan 2022

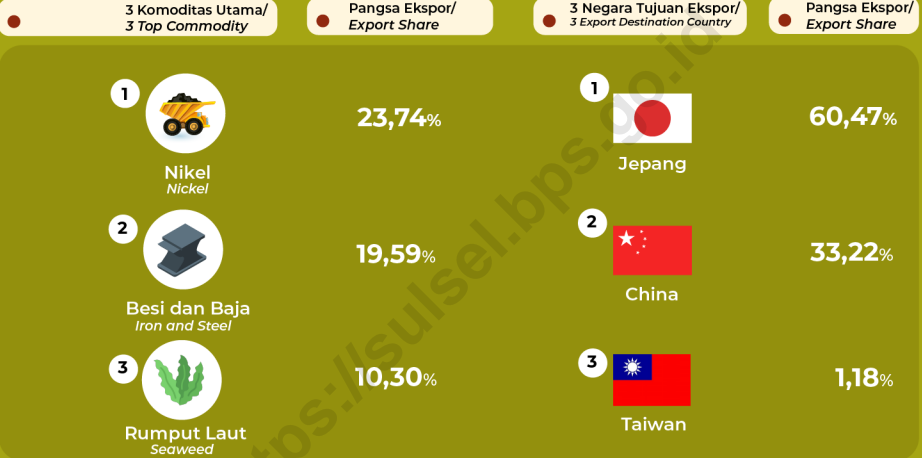

Impor/Import Sulawesi Selatan 2022

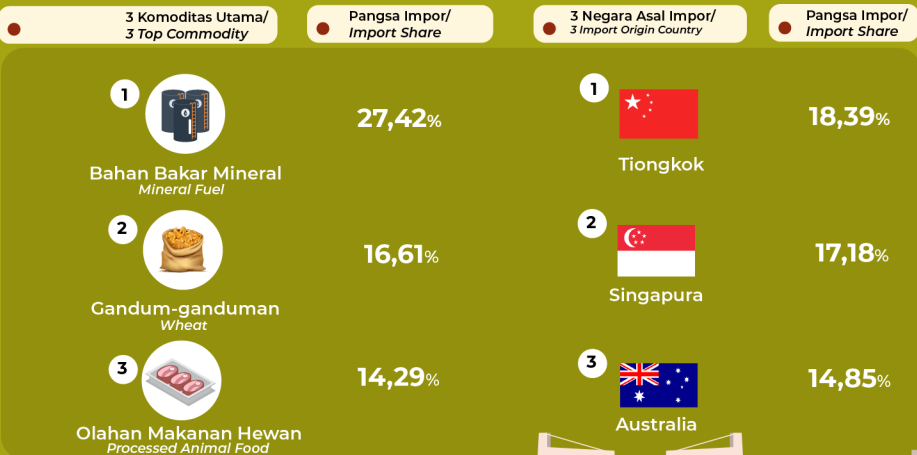

PENJELASAN TEKNIS

1. Sistem pencatatan Statistik Ekspor dan Impor adalah "General Trade" dengan wilayah pencatatan meliputi seluruh wilayah kepabeanaan Indonesia.
2. Pengesahan dokumen kepabeanaan ekspor dan impor dilakukan oleh Bea dan Cukai berdasarkan Persetujuan Muat/Bongkar Barang.
3. Data ekspor berasal dari dokumen kepabeanaan BC 3.0 atau yang disebut dokumen Pemberitahuan Ekspor Barang (PEB) yang diisi oleh eksportir.
4. Data impor berasal dari dokumen kepabeanaan BC 2.0 atau yang disebut dokumen Pemberitahuan Impor Barang (PIB), Pemberitahuan Impor Barang Khusus (PIBK), Pemberitahuan Pabean Free Trade Zone (PPFTZ) dan dokumen kepabeanaan BC 2.3 yang mencatat impor barang dari Luar Negeri ke Kawasan Berikat.
5. Barang-barang yang dikirim ke luar negeri untuk diolah dicatat sebagai ekspor, sedangkan hasil olahan yang dikembalikan ke Indonesia dicatat sebagai impor.
6. Barang-barang luar negeri yang diolah di dalam negeri dicatat sebagai barang impor meskipun

TECHNICAL NOTES

1. *The recording of export and import statistics is based on General Trade System covering all Indonesian customs areas. Before 2008, the recording of import statistics is based on Special Trade System, which covers all Indonesian customs areas except bounded zones, which are regarded as "abroad".*
2. *The legalization of customs export and import documents is conducted by the Customs and Excise Office based on loading/unloading agreement*
3. *The export data are mainly compiled based on customs export documents BC 3.0 or known as Export Declarations (PEB), filled by exporters. Since 2015, other sources are administrative records of other agencies, post office, and sea border export survey.*
4. *The import data are compiled based on customs import documents BC 2.0 or known as Import Declarations Form (PIB), Import Declarations Form for Special Commodity (PIBK), Customs Declaration Form for Free Trade Zone (PPFTZ), and customs import documents BC 2.3 which records import goods from foreign countries to Bounded Zones Area.*

- barang olahan tersebut akan kembali ke luar negeri.
7. Negara utama adalah negara yang mempunyai nilai ekspor/ impor terbesar pada tahun 2020.
 8. Pelabuhan utama adalah pelabuhan yang mempunyai nilai ekspor/impor terbesar pada tahun 2020.
5. *Goods sent abroad for processing purposes are recorded as export while its products sent to Indonesia are recorded as import.*
 6. *Foreign goods processed in Indonesia are still recorded as imports although its products will be sent back to abroad.*
 7. *Major country is a country which has biggest export/ import value in 2019*
 8. *Major port is a port which has biggest export/import value in 2019.*

ULASAN

Volume ekspor yang dimiliki Sulawesi selatan di tahun 2022 yang paling tinggi berasal dari komoditi garam, belerang, dan kapur yaitu sejumlah 1.545.104.114 kg, di tahun 2022 komoditi ini masih menduduki angka tertinggi, mengalami penurunan nilai disbanding dari tahun sebelumnya yaitu 2.248.821.314 kg pada 2021, sedangkan untuk nilai FOB ditahun 2022 yang menduduki angka tertinggi adalah komoditi nikel dengan jumlah US\$ 1.179.455.372, yang ditahun 2021 pun masih menduduki angka tertinggi nilainya meningkat dari US\$ 953.173.742.

Ada 16 negara yang dijadikan sebagai Negara utama tujuan ekspor barang hasil olahan Indonesia, Negara yang paling banyak menerima volume ekspor ditahun 2022 adalah Taiwan dengan jumlah 590.609.734 kg. Sedangkan untuk nilai FOB yang paling tinggi di tahun 2022 adalah Jepang dengan nilai US\$ 1.234.612.254, ditahun 2021 pun masih Jepang yang tertinggi yaitu US\$ 998.661.110. Di tahun 2022, volume impor paling tinggi berasal dari Australia yaitu 417.255.243 kg. Volume impor yang berasal dari pelabuhan bongkar di tahun 2022 yang paling tinggi adalah pelabuhan Makassar 1.659.530.418 kg.

DESCRIPTION

The highest export volume owned by Sulawesi Selatan in 2022 came from the commodity of salt, sulfur and lime, which amounted to 1,545,104,114 kg, in 2022 this commodity still occupies the highest number, its value has declined from the previous year which was 2,248,821,314 kg in 2021, while for the value of FOB in 2022 which occupied the highest number was the nickel commodity with a total of US\$ 1,179,455,372, which in 2021 was also still the highest in value, increasing from US\$ 953,173,742.

There are 16 countries that serve as the main destination countries for the export of Indonesian processed goods, the country that receives the most export volume in 2022 is Taiwan with a total of 590,609,734 kg. Whereas the highest FOB value in 2022 was Japan with a value of US\$ 1,234,612,254 in 2022 and Japan was still the highest in 2021 at US\$ 998,661,110. In 2022, the highest import volume came from Australia at 417,255,243 kg. The highest export volume from unloading port in 2022 was Makassar port, 1,659,530,418 kg.

Gambar 12.1
Figures

Ekspor dan Impor di Provinsi Muat Sulawesi Selatan, 2021 dan 2022
Exports and Import in Sulawesi Selatan Loading Province, 2021 and 2022

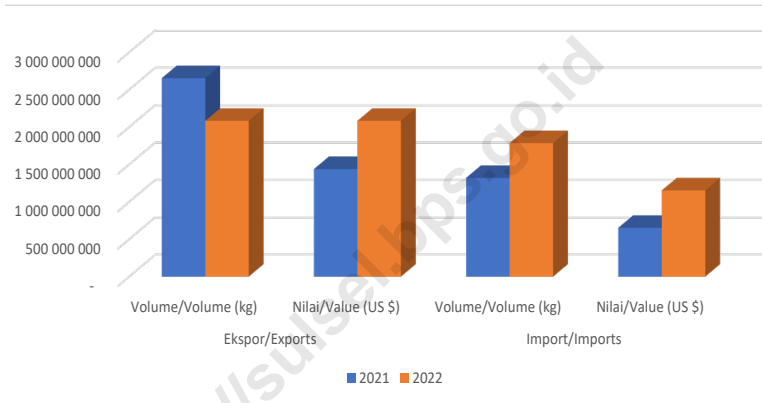

12.1 EKSPOR EXPORT

Tabel 12.1.1 Volume Dan Nilai Ekspor dirinci Menurut Jenis Komoditi di Provinsi Asal Sulawesi Selatan, 2021 dan 2022
Volume and Value of Export by Type of Commodity at Sulawesi Selatan Province of Origin, 2021 and 2022

Jenis Komoditi <i>Type of Commodity</i>	Volume/Volume (kg)		Nilai FOB/FOB Value (US\$)	
	2021	2022	2021	2022
(1)	(2)	(3)	(4)	(5)
Nikel	82 732 283	75 824 053	953 173 742	1 179 455 372
Ikan dan Udang	20 152 956	19 662 894	165 380 878	173 696 135
Rumput Laut dan Ganggang Lainnya	132 241 871	142 004 583	150 378 995	263 582 912
Besi dan baja	97 435 257	271 950 808	176 881 888	501 454 810
Kakao/coklat	18 390 393	16 007 758	71 080 422	67 351 880
Lak, Getah dan Damar	14 069 260	13 342 881	62 065 870	137 763 136
Garam, belerang dan kapur	2 248 821 314	1 545 104 114	74 671 102	63 662 557
Kopi, Teh dan Rempah-rempah	5 772 443	3 336 747	25 334 743	20 958 160
Buah-buahan	6 958 426	2 506 755	39 718 769	17 270 734
Daging dan Ikan Olahan	3 032 378	2 916 754	55 583 006	43 931 827
Kayu dan barang dari kayu	38 397 574	23 869 266	46 605 611	32 834 330
Olahan makanan hewan	93 390 198	94 150 430	17 590 642	22 627 556
Perabot, penerangan rumah	296 142	326 947	3 674 011	3 914 562
Minyak nabati/hewani	2 065 718	4 057 480	3 447 680	6 181 335
Benda-benda dari batu, gips dan semen	2 152 442	4 992 248	1 111 921	2 538 427
Lainnya	30 242 765	63 079 258	19 764 473	22 613 136
Jumlah/Total	2 796 151 422	2 283 132 974	1 866 463 753	2 559 836 868

Catatan/Note: -

Sumber/Source: BPS, Dokumen PEB, Kantor POS, Catatan Instansi, Survei Perdagangan Lintas Batas Laut/BPS, PEB Documents, POS offices, agency records, cross-border maritime trade surveys

Tabel
Table 12.1.2**Volume Dan Nilai Ekspor Menurut Negara Tujuan di
Provinsi Sulawesi Selatan, 2021 dan 2022**
*Volume and Value of Export by Destination Country in
Sulawesi Selatan Province, 2021 and 2022*

Negara Tujuan <i>Destination Country</i>	Volume/Volume (kg)		Nilai FOB/FOB Value (US\$)	
	2021	2022	2021	2022
(1)	(2)	(3)	(4)	(5)
Jepang	99 635 691	99 533 514	998 661 110	1 234 612 254
China	408 593 944	382 750 212	297 440 461	678 149 903
Malaysia	5 165 000	1 422 461	13 026 970	5 185 923
Vietnam	6 136 774	18 387 756	3 247 859	7 293 846
Amerika Serikat	3 332 121	397 189	3 724 107	2 750 623
Filipina	422 819 066	81 820 496	16 149 914	9 696 832
Korea Selatan	29 445 660	19 046 614	17 820 068	14 498 833
Taiwan	568 856 936	590 609 734	20 774 999	24 170 162
Timor Timur	209 562 871	186 400 000	10 887 618	11 315 350
Australia	441 160 862	273 869 970	14 190 435	9 787 443
Thailand	923 489	387 897	3 481 008	2 266 038
Irak	0	0	0	0
Singapura	778 200	65 033	4 212 307	454 690
Hongkong	336 876	159 255	2 330 470	735 411
Bangladesh	268 427 971	313 542 975	7 758 654	12 452 027
Rusia	0	323 655	0	3 956 942
Lainnya	189 445 268	115 202 984	24 896 345	24 228 388
Jumlah/Total	2 654 620 728	2 083 919 745	1 438 602 324	2 041 554 665

Catatan/Note: -

Sumber/Source: BPS, Dokumen PEB, Kantor POS, Catatan Instansi, Survei Perdagangan Lintas Batas Laut/BPS, PEB Documents, POS offices, agency records, cross-border maritime trade surveys

Tabel
Table 12.1.3**Volume Dan Nilai Ekspor Menurut Pelabuhan Muat di
Provinsi Sulawesi Selatan, 2021 dan 2022**
**Volume and Value of Export by Loading Port in Sulawesi
Selatan Province, 2021 and 2022**

Pelabuhan Muat Loading Port	Volume/Volume (kg)		Nilai FOB/FOB Value (US\$)	
	2021	2022	2020	2021
(1)	(2)	(3)	(4)	(5)
Pare Pare	448 400 764	381 107 075	13 687 698	14 929 924
Makassar	320 627 676	471 369 322	384 189 393	789 987 479
Sukarno Hatta Makassar	7 438 105	355 761	17 977 535	7 697 724
Pinrang	0	0	0	0
Palopo	3 332 121	0	3 724 107	0
Malili	82 732 283	75 824 053	953 173 742	1 179 455 372
Biring Kassi	1 791 080 325	1 154 854 398	60 079 653	47 785 642
Bantaeng	0	0	0	0
Bajo'e	0	0	0	0
Hasanuddin (U)	1 009 454	409 136	5 770 197	1 698 524
Balantang Malili	0	0	0	0
Soroako	0	0	0	0
Kambunong Celebes	0	0	0	0
Jumlah/Total	2 654 620 728	2 083 919 745	1 438 602 324	2 041 554 665

Catatan/Note: -

Sumber/Source: Dokumen PEB, kantor POS, catatan instansi, survei perdagangan lintas batas laut / *Export Declaration Documents, POS Office, Agency Records, Sea Cross-border Trade Survey*

Tabel
Table 12.1.4**Volume Dan Nilai Ekspor dirinci Menurut Jenis Komoditi
di Provinsi Muat Sulawesi Selatan, 2021 dan 2022**
**Volume and Value of Export by Commodity at Sulawesi
Selatan Loading Province, 2021 and 2022**

Jenis Komoditi Commodity	Volume/Volume (kg)		Nilai FOB/FOB Value (US\$)	
	2021	2022	2021	2022
(1)	(2)	(3)	(4)	(5)
Nikel	82 732 283	75 824 053	953 173 742	1 179 455 372
Biji-bijian berminyak	114 046 203	119 319 446	129 369 614	225 690 444
Besi dan baja	62 981 411	185 215 967	112 343 503	336 953 849
Garam, belerang dan kapur	2 247 637 452	1 543 819 623	74 554 783	63 547 060
Ikan dan Udang	5 459 640	6 968 918	43 874 693	71 033 404
Lak, Getah dan Damar	7 302 813	7 530 636	33 071 901	84 924 683
Kopi, Teh dan Rempah-rempah	636 099	414 540	3 692 800	3 695 947
Kakao/coklat	6 371 010	1 834 015	21 474 077	8 862 940
Daging dan Ikan Olahan	1 718 465	1 551 375	18 979 344	17 233 412
Olahan makanan hewan	88 209 258	90 576 009	17 211 205	21 976 726
Kayu dan barang dari kayu	9 829 702	2 815 842	9 872 359	3 089 616
Buah-buahan	1 234 739	927 491	7 299 772	6 058 010
Gula dan Kembang Gula	23 737 920	18 025 700	4 098 836	3 425 611
Perabot, penerangan rumah	279 708	325 887	3 544 708	3 909 199
Berbagai Makanan Olahan	475 422	0	612 062	0
Lainnya	1 968 602	28 770 243	5 428 927	11 698 393
Jumlah/Total	2 654 620 728	2 083 919 745	1 438 602 324	2 041 554 665

Catatan/Note: -

Sumber/Source: Dokumen PEB, kantor POS, catatan instansi, survei perdagangan lintas batas laut / *Export Declaration Documents, POS Office, Agency Records, Sea Cross-border Trade Survey*

12.2 IMPOR IMPORT

Tabel 12.2.1 **Volume dan Nilai Impor Menurut Negara Asal di Provinsi Sulawesi Selatan, 2021 dan 2022**
Table 12.2.1 **Volume and Value of Import by Country of Origin in Sulawesi Selatan Province, 2021 and 2022**

Negara Asal Country of Origin	Volume/Volume (kg)		Nilai CIF/CIF Value (US\$)	
	2021	2022	2021	2022
(1)	(2)	(3)	(4)	(5)
Tiongkok	135 953 347	291 489 501	107 678 053	212 065 945
Australia	322 068 075	417 255 243	100 913 110	171 301 670
Singapura	37 736 486	202 835 040	20 603 582	198 172 851
Argentina	139 357 850	168 820 360	68 514 857	89 256 831
Ukraina	63 008 120	0	23 198 140	0
Kanada	83 695 653	41 452 437	32 394 640	20 782 045
Rusia	206 056	1 970	6 813 720	4 017 850
Amerika Serikat	43 864 934	16 378 829	28 415 247	12 949 073
Thailand	98 671 601	212 273 161	41 112 066	82 102 183
Malaysia	8 201 862	94 378 818	20 319 041	104 426 010
Brazil	108 031 556	138 928 500	46 872 943	77 992 951
Jerman	211 918	31 893	2 886 059	498 594
India	219 938 876	132 334 709	93 911 929	61 679 701
Korea Selatan	7 645 166	2 396 025	19 125 207	10 712 400
Jepang	4 438 825	6 233 948	6 249 527	44 397 299
Austria	-	188 920	-	1 798 625
Lainnya	47 679 563	60 716 332	34 130 243	61 179 124
Jumlah/Total	1 320 709 888	1 785 715 686	653 138 364	1 153 333 152

Catatan/Note: -

Sumber/Source: Dokumen Pemberitahuan Impor Barang / Import Declaration Document

Tabel
Table 12.2.2**Volume dan Nilai Impor Menurut Pelabuhan Bongkar di
Provinsi Sulawesi Selatan, 2021 dan 2022**
*Volume and Value of Import by Unloading Port in Sulawesi
Selatan Province, 2021 and 2022*

Pelabuhan Bongkar Unloading Port	Volume/Volume (kg)		Nilai CIF/CIF Value (US\$)	
	2021	2022	2021	2022
(1)	(2)	(3)	(4)	(5)
Pare Pare	67 958 964	92 727 398	20 472 250	32 980 138
Makassar	1 217 107 073	1 659 530 418	609 459 036	1 099 360 408
Sukarno Hatta Makassar	52 219	67 817	387 957	1 130 949
Pinrang	-	-	-	-
Palopo	-	-	-	-
Malili	35 590 444	33 344 674	22 782 150	19 229 359
Biring Kassi	-	-	-	-
Bantaeng	-	-	-	-
Bajo'e	-	-	-	-
Hasanuddin (U)	1 188	45 379	36 971	632 298
Balantang Malili	-	-	-	-
Soroako	-	-	-	-
Kambunong Celebes	-	-	-	-
Jumlah/Total	1 320 709 888	1 785 715 686	653 138 364	1 153 333 152

Catatan/Note: -

Sumber/Source: Dokumen Pemberitahuan Impor Barang / Import Declaration Document

Tabel
Table 12.2.3**Volume dan Nilai Impor dirinci Menurut Jenis Komoditi di Provinsi Sulawesi Selatan, 2021 dan 2022**
Volume and Value of Import by Commodity at Sulawesi Selatan Province, 2021 and 2022

Jenis Komoditi Type of Commodity	Volume/Volume (kg)		Nilai CIF/CIF Value (US\$)	
	2021	2022	2021	2022
(1)	(2)	(3)	(4)	(5)
Gandum-gandum	467 061 525	467 486 678	149 050 338	191 581 086
Gula dan Kembang Gula	300 537 620	312 926 300	128 450 233	150 613 678
Mesin-mesin/Pesawat Mekanik	13 251 446	24 697 379	64 262 651	89 474 925
Bahan Bakar Mineral	88 170 864	449 420 061	28 190 820	316 256 832
Olahan Makanan Hewan	251 789 510	284 503 551	132 047 720	164 797 811
Mesin/Peralatan Listrik	2 486 567	8 994 754	25 085 446	71 194 269
Pesawat Terbang dan Bagiannya	2 991	1 970	2 959 300	4 017 850
Kapal Laut	6 871 915	1 483 000	5 101 198	909 324
Produk Keramik	54 137 822	63 441 487	15 446 849	18 090 476
Besi dan Baja	3 414 509	2 674 630	18 699 385	10 874 350
Kakao/Coklat	4 894 273	6 686 689	16 973 530	22 519 761
Perangkat Optik	87 913	226 701	1 750 699	2 313 249
Benda-benda dari Besi dan Baja	3 596 976	7 882 758	6 078 131	8 819 570
Bahan Kimia Anorganik	2 574 848	41 305 615	4 736 036	19 221 577
Nikel	203 065	0	3 854 420	0
Lainnya	121 628 044	113 984 113	50 451 608	82 648 394
Jumlah/Total	1 320 709 888	1 785 715 686	653 138 364	1 153 333 152

Catatan/Note: -

Sumber/Source: Dokumen PIB, kantor POS, catatan instansi, survei perdagangan lintas batas laut/ Import Declaration Documents, POS Office, Agency Records, Sea Cross-border Trade Survey

22,1%



Sektor **Pertanian, Kehutanan, Perikanan** memiliki kontribusi terbesar terhadap PDRB Sulawesi Selatan Tahun 2022 dari sisi **Lapangan Usaha**

Agriculture, Fishery, and Forestry sectors have the largest contribution to Sulawesi Selatan's 2022 GRDP by industry about 22.1 percent

53,02%



Konsumsi Rumah Tangga memiliki kontribusi terbesar terhadap PDRB Sulawesi Selatan Tahun 2022 dari sisi **Pengeluaran**

Household Consumption have the largest contribution to Sulawesi Selatan's 2022 GRDP by expenditure about 53.02 percent

PDRB ADHB
GRDP at Current
Market Price
2022^{xx}

605.144,68
Miliar/Billion Rupiah

PDRB ADHK
GRDP at Constant
Market Price
2022^{xx}

360.874,18
Miliar/Billion Rupiah



PENJELASAN TEKNIS

1. Produk Domestik Regional Bruto (PDRB) ialah nilai keseluruhan semua barang dan jasa yang diproduksi dalam suatu wilayah dalam suatu jangka waktu tertentu.
2. PDRB per kapita adalah nilai PDRB dibagi jumlah penduduk dalam suatu wilayah per periode tertentu. PDRB per kapita adalah nilai PDRB dibagi jumlah penduduk dalam suatu wilayah per periode tertentu.
3. Laju pertumbuhan PDRB adalah menunjukkan pertumbuhan produksi barang dan jasa di suatu wilayah perekonomian dalam selang waktu tertentu.
4. Indeks implisit PDRB adalah perbandingan antara PDRB atas dasar harga berlaku dengan PDRB atas dasar harga konstan pada periode tertentu.
5. Distribusi persentase PDRB adalah sumbangan dari setiap satuan unit pengamatan (lapangan usaha dalam PDRB sektoral atau penggunaan dalam PDRB pengeluaran) terhadap total agregat PDRB yang dinyatakan dalam persentase.
6. PDRB atas dasar harga konstan adalah penjumlahan nilai tambah

TECHNICAL NOTES

1. *Gross Regional Domestic Product (GRDP) is the total value of all goods and services produced in an area within a certain period of time.*
2. *GRDP per capita is the value of GRDP divided by the number of population in an area per certain period*
3. *GRDP growth rate is showing the growth of production of goods and services in an economic region within a certain time interval.*
4. *Implicit GDP index is a comparison between GDP at current prices and GDP at constant prices for a certain period.*
5. *Percentage distribution of GRDP is the contribution of each unit of the observation unit (business field in sectoral GRDP or use in expenditure GRDP) to the total GRDP aggregate expressed as a percentage.*
6. *GRDP at constant prices is the sum of the added value of goods and services produced by various production units in an area within a period of one year where goods and services are calculated at a fixed price (prices in the base year).*
7. *GRDP at current prices is the sum of the added value of goods and services produced by various production units in an area within*

atas barang dan jasa yang dihasilkan oleh berbagai unit produksi di suatu wilayah dalam jangka waktu satu tahun dimana barang dan jasa dihitung pada harga yang tetap (harga pada tahun dasar).

7. PDRB atas dasar harga berlaku adalah penjumlahan nilai tambah atas barang dan jasa yang dihasilkan oleh berbagai unit produksi di suatu wilayah dalam jangka waktu tertentu, dimana barang dan jasa dihitung menggunakan harga yang berlaku pada tahun berjalan.

a certain time period, where the goods and services are calculated using the prices in effect in the current year.

<https://sulsel.bps.go.id>

ULASAN

Nilai PDRB Sulawesi Selatan atas dasar harga berlaku menurut lapangan usaha pada tahun 2022 mencapai 605,144 triliun rupiah. Secara nominal, nilai PDRB ini mengalami kenaikan sebesar 59 miliar rupiah dibandingkan dengan tahun 2021 yang mencapai 545,172 triliun rupiah. Naiknya nilai PDRB ini disebabkan oleh adanya peningkatan produksi di seluruh lapangan usaha dan inflasi.

Berdasarkan harga konstan 2010, PDRB juga mengalami kenaikan dari 343,395 triliun rupiah di tahun 2021 menjadi 360,874 triliun rupiah di tahun 2022. Hal ini menunjukkan selama tahun 2022, Sulawesi Selatan mengalami pertumbuhan ekonomi sekitar 5,09 persen. Kenaikan PDRB ini murni disebabkan oleh meningkatnya produksi diseluruh lapangan usaha, tidak dipengaruhi inflasi.

Selama lima tahun terakhir, struktur perekonomian Sulawesi Selatan didominasi oleh 4 kategori lapangan usaha diantaranya Pertanian, Kehutanan, dan Perikanan; Perdagangan Besar dan Eceran, Reparasi Mobil dan Sepeda Motor; Konstruksi; dan Industri Pengolahan. Peranan terbesar dalam pembentukan PDRB Sulawesi Selatan pada tahun 2022 dihasilkan oleh lapangan usaha Pertanian, Kehutanan dan Perikanan yaitu mencapai 22,10%.

DESCRIPTION

Sulawesi Selatan's GRDP value based on current prices according to business in 2022 reached 605.144 trillion rupiah. Nominally, the value of this GRDP has increased by 59 million rupiah compared to 2021 which reached 545.172 trillion rupiah. The increase in the value of GRDP is caused by an increase in production in all business fields and inflation.

Based on 2010 constant prices, GRDP also increased from 343.395 trillion rupiah in 2021 to 360.874 trillion rupiah in 2022. This shows that during 2022, Sulawesi Selatan experienced economic growth of around 5.09 percent. The increase in GDP was purely due to increased production in all business fields, not influenced by inflation.

During the last five years, the structure of the economy of Sulawesi Selatan was dominated by 4 categories of business fields including Agriculture, Forestry, and Fisheries; Wholesale and retail trade, car and motorcycle repair; construction; and Processing industry.

The biggest role in the formation of Sulawesi Selatan GRDP in 2022 was generated by the fields of Agriculture, Forestry and Fisheries which reached 22.10%.

Gambar 13.1
Figures

Laju Pertumbuhan Produk Domestik Regional Bruto Atas Dasar Harga Konstan 2010 Menurut Lapangan Usaha di Provinsi Sulawesi Selatan (Persen), 2018 - 2022
Growth Rate of Gross Regional Domestic Product at Constant 2010 Prices by Business Field in Sulawesi Selatan Province (Percent), 2018 - 2022

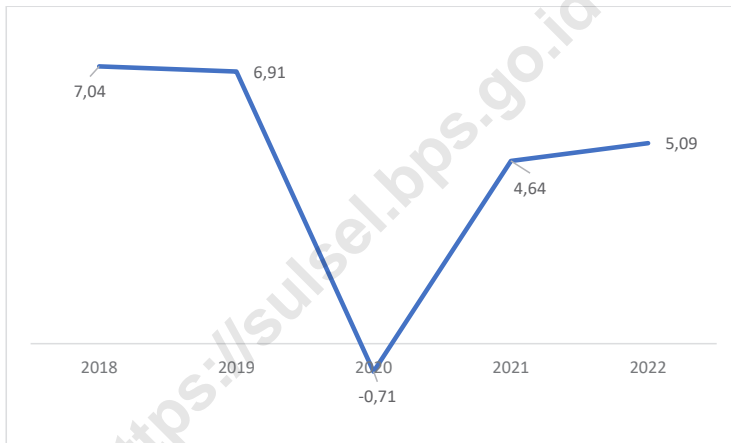

13.1 PRODUK DOMESTIK REGIONAL BRUTO PROVINSI PROVINCIAL GROSS REGIONAL DOMESTIC PRODUCT

Tabel 13.1.1 **Produk Domestik Regional Bruto Atas Dasar Harga Berlaku Menurut Lapangan Usaha (miliar rupiah) di Provinsi Sulawesi Selatan, 2018–2022**
Gross Regional Domestic Product at Current Market Prices by Industry (billion rupiahs) in Sulawesi Selatan Province, 2018–2022

Lapangan Usaha/Industry		2018	2019	2020	2021 ^x	2022 ^{xx}
(1)		(2)	(3)	(4)	(5)	(6)
A	Pertanian, Kehutanan, dan Perikanan/Agriculture, Forestry, and Fishing	104 097,07	107 655,08	109 460,08	122 930,64	133 718,14
1	Pertanian, Peternakan, Perburuan, dan Jasa Pertanian/Agriculture, Livestock, Hunting, and Agriculture Services	65 005,75	64 795,89	66 136,82	71 323,11	76 326,74
a.	Tanaman Pangan/Food Crops	33 078,52	31 950,55	32 775,61	34 635,34	35 763,69
b.	Tanaman Hortikultura/Horticultural Crops	5 169,37	5 588,98	5 678,83	6 172,58	6 740,02
c.	Tanaman Perkebunan/Plantation Crops	19 663,69	19 560,09	19 859,99	22 164,07	24 488,54
d.	Peternakan/Livestock	5 312,85	5 921,82	6 016,47	6 441,43	7 336,92
e.	Jasa Pertanian dan Perburuan/Agriculture Services and Hunting	1 781,32	1 774,45	1 805,92	1 909,69	1 997,57
2	Kehutanan dan Penebangan Kayu/Forestry and Logging	289,32	306,55	335,49	315,24	327,47
3	Perikanan/Fishing	38 802,00	42 552,63	42 987,78	51 292,28	57 063,92
B	Pertambangan dan Penggalian/Mining and Quarrying	22 166,69	23 301,72	23 541,09	25 904,92	30 875,23
1	Pertambangan Minyak, Gas, dan Panas Bumi/Crude Petroleum, Natural Gas, and Geothermal	2 100,45	2 394,98	1 996,37	2 941,18	3 363,35

Lanjutan Tabel/*Continued Table* 13.1.1

Lapangan Usaha/ <i>Industry</i>		2018	2019	2020	2021 ^x	2022 ^{xx}
(1)		(2)	(3)	(4)	(5)	(6)
2	Pertambangan Batubara dan Lignit/ <i>Coal and Lignite Mining</i>	11,46	8,71	5,54	9,74	21,17
3	Pertambangan Bijih Logam/ <i>Iron Ore Mining</i>	9 422,16	9 144,50	9 306,40	9 995,50	13 796,64
4	Pertambangan dan Penggalian Lainnya/ <i>Other Mining and Quarrying</i>	10 632,62	11 753,54	12 232,78	12 958,49	13 694,07
C	Industri Pengolahan/ <i>Manufacturing</i>	59 443,10	66 426,93	64 316,58	68 092,54	78 092,71
1	Industri Batubara dan Pengilangan Migas/ <i>Manufacture of Coal and Refined Petroleum Products</i>	-	-	-	-	-
2	Industri Makanan dan Minuman/ <i>Manufacture of Food Products and Beverages</i>	31 385,50	37 088,08	36 754,98	40 240,40	46 496,90
3	Industri Pengolahan Tembakau/ <i>Manufacture of Tobacco Products</i>	78,31	70,16	63,95	84,09	103,58
4	Industri Tekstil dan Pakaian Jadi/ <i>Manufacture of Textiles and Wearing Apparel</i>	52,78	59,11	51,04	59,47	70,60
5	Industri Kulit, Barang dari Kulit, dan Alas Kaki/ <i>Manufacture of Leather and Related Products, and Footwear</i>	317,62	302,71	332,06	260,17	356,46

Lanjutan Tabel/*Continued Table* 13.1.1

Lapangan Usaha/ <i>Industry</i>		2018	2019	2020	2021 ^x	2022 ^{xx}
(1)	(2)	(3)	(4)	(5)	(6)	
6	Industri Kayu, Barang dari Kayu dan Gabus; dan Barang Anyaman dari Bambu, Rotan, dan Sejenisnya/ <i>Manufacture of Wood and Products of Wood and Cork; and Articles of Straw and Plaiting Materials</i>	767,26	820,01	594,75	581,43	701,15
7	Industri Kertas dan Barang dari Kertas; Percetakan dan Reproduksi Media Rekaman/ <i>Manufacture of Paper and Paper Products; Printing and Reproduction of Recorded Media</i>	473,29	524,90	477,01	610,43	767,98
8	Industri Kimia, Farmasi, dan Obat Tradisional/ <i>Manufacture of Chemicals, Pharmaceuticals, and Botanical Products</i>	38,98	39,18	85,29	112,49	91,44
9	Industri Karet; Barang dari Karet dan Plastik/ <i>Manufacture of Rubber; Rubber Products and Plastics Products</i>	132,41	135,02	141,53	144,06	154,94
10	Industri Barang Galian bukan Logam/ <i>Manufacture of Other Non-Metallic Mineral Products</i>	24 019,97	24 880,24	23 502,31	23 050,96	24 927,35
11	Industri Logam Dasar/ <i>Manufacture of Basic Metals</i>	343,62	564,98	447,56	906,07	2 247,75

Lanjutan Tabel/*Continued Table* 13.1.1

Lapangan Usaha/Industry	2018	2019	2020	2021^x	2022^{xx}
(1)	(2)	(3)	(4)	(5)	(6)
12 Industri Barang Logam; Komputer, Barang Elektronik, Optik; dan Peralatan Listrik/ <i>Manufacture of Fabricated Metal Products; Electronic, Computer, and Optical Products; and Electrical Equipment</i>	1 643,92	1 708,82	1 634,99	1 796,89	1 904,44
13 Industri Mesin dan Perlengkapan/ <i>Manufacture of Machinery and Equipment</i>	—	—	—	—	—
14 Industri Alat Angkutan/ <i>Manufacture of Transport Equipment</i>	59,27	79,76	76,25	77,71	86,17
15 Industri Furnitur/ <i>Manufacture of Furniture</i>	55,98	68,34	69,77	79,90	83,95
16 Industri Pengolahan Lainnya; Jasa Reparasi dan Pemasangan Mesin dan Peralatan/ <i>Other Manufacturing; Repair and Installation of Machinery and Equipment</i>	74,21	85,62	85,10	88,48	99,99
D Pengadaan Listrik dan Gas/ <i>Electricity and Gas</i>	300,09	318,61	322,65	367,61	428,38
1 Ketenagalistrikan/ <i>Electricity</i>	287,81	306,05	309,67	353,83	413,83
2 Pengadaan Gas dan Produksi Es/ <i>Gas and Production of Ice</i>	12,28	12,56	12,98	13,78	14,55

Lanjutan Tabel/*Continued Table* 13.1.1

Lapangan Usaha/ <i>Industry</i>		2018	2019	2020	2021 ^x	2022 ^{xx}
(1)		(2)	(3)	(4)	(5)	(6)
E	Pengadaan Air; Pengelolaan Sampah, Limbah, dan Daur Ulang/ <i>Water Supply; Sewerage, Waste Management, and Remediation Activities</i>	462,70	476,36	510,09	541,44	592,23
F	Konstruksi/ <i>Construction</i>	62 568,95	71 164,18	72 415,57	78 560,75	84 725,07
G	Perdagangan Besar dan Eceran; Reparasi Mobil dan Sepeda Motor/ <i>Wholesale and Retail Trade; Repair of Motor Vehicles and Motorcycles</i>	66 418,32	74 624,40	72 982,96	79 490,51	88 596,71
1	Perdagangan Mobil, Sepeda Motor dan Reparasinya/ <i>Wholesale and Retail Trade and Repair of Motor Vehicles and Motorcycles</i>	13 985,24	15 754,49	14 181,37	15 894,80	17 603,81
2	Perdagangan Besar dan Eceran, Bukan Mobil dan Sepeda Motor/ <i>Wholesale and Retail Trade Except of Motor Vehicles and Motorcycles</i>	52 433,08	58 869,91	58 801,59	63 595,71	70 992,90
H	Transportasi dan Pergudangan/ <i>Transportation and Storage</i>	19 699,78	21 211,47	15 483,18	16 764,76	24 131,76
1	Angkutan Rel/ <i>Railways Transport</i>	–	–	–	–	–
2	Angkutan Darat/ <i>Land Transport</i>	6 770,42	7 561,63	6 735,46	7 780,18	10 607,02
3	Angkutan Laut/ <i>Sea Transport</i>	1 050,26	1 199,87	975,06	1 054,77	1 239,39
4	Angkutan Sungai, Danau, dan Penyeberangan/ <i>River, Lake, and Ferry Transport</i>	518,04	595,69	505,79	555,93	609,96

Lanjutan Tabel/Continued Table 13.1.1

Lapangan Usaha/Industry		2018	2019	2020	2021 ^x	2022 ^{xx}
(1)		(2)	(3)	(4)	(5)	(6)
5	Angkutan Udara/Air Transport	8 550,20	8 820,39	4 389,37	4 313,95	7 949,86
6	Pergudangan dan Jasa Penunjang Angkutan; Pos dan Kurir/Warehousing and Support Services for Transportation; Postal and Courier	2 810,87	3 033,88	2 877,50	3 059,93	3 725,53
I	Penyediaan Akomodasi dan Makan Minum/ Accommodation and Food Service Activities	6 532,74	7 129,70	6 302,00	6 566,25	7 991,81
1	Penyediaan Akomodasi/ Accommodation	1 311,00	1 314,89	1 080,68	1 028,28	1 295,47
2	Penyediaan Makan Minum/Food and Beverage Service Activities	5 221,74	5 814,81	5 221,33	5 537,97	6 696,34
J	Informasi dan Komunikasi/ Information and Communication	22 779,85	25 485,62	28 309,67	30 297,13	32 345,58
K	Jasa Keuangan dan Asuransi/ Financial and Insurance Activities	17 278,62	18 429,94	18 914,62	19 793,43	21 681,00
1	Jasa Perantara Keuangan/ Financial Intermediary Services	10 267,39	10 308,79	10 489,29	11 547,57	12 491,79
2	Asuransi dan Dana Pensiun/Insurance and Pension Fund	581,47	631,62	649,65	684,05	712,11
3	Jasa Keuangan Lainnya/ Other Financial Services	6 365,28	7 416,74	7 698,26	7 478,93	8 394,19
4	Jasa Penunjang Keuangan/ Financial Supporting Service	64,48	72,78	77,43	82,88	82,91

Lanjutan Tabel/*Continued Table* 13.1.1

Lapangan Usaha/ <i>Industry</i>		2018	2019	2020	2021 ^x	2022 ^{xx}
(1)		(2)	(3)	(4)	(5)	(6)
L	Real Estat/ <i>Real Estate Activities</i>	17 144,39	18 407,59	19 214,27	19 747,55	21 121,93
M,N	Jasa Perusahaan/ <i>Business Activities</i>	2 106,30	2 370,75	2 176,61	2 354,76	2 808,55
O	Administrasi Pemerintahan, Pertahanan, dan Jaminan Sosial Wajib/ <i>Public Administration and Defence; Compulsory Social Security</i>	20 654,25	23 328,53	23 749,39	24 674,03	25 330,32
P	Jasa Pendidikan/ <i>Education</i>	24 425,95	26 538,45	28 238,15	29 214,69	30 606,82
Q	Jasa Kesehatan dan Kegiatan Sosial/ <i>Human Health and Social Work Activities</i>	9 187,59	10 163,10	11 635,10	12 801,99	14 045,50
R,S,T,U	Jasa Lainnya/ <i>Other Services Activities</i>	6 508,35	7 288,27	6 480,52	7 069,66	8 052,95
Produk Domestik Regional Bruto Gross Regional Domestic Product		461 774,74	504 320,73	504 052,53	545 172,68	605 144,68

Catatan/*Note*: -Sumber/*Source*: BPS, berbagai sensus, survei dan sumber lain/*BPS-Statistics Indonesia, various census, survey, and other sources*

Tabel 13.1.2 **Produk Domestik Regional Bruto Atas Dasar Harga Konstan 2010 Menurut Lapangan Usaha (miliar rupiah) di Provinsi Sulawesi Selatan, 2018–2022**
Gross Regional Domestic Product at 2010 Constant Market Prices by Industry (billion rupiahs) in Sulawesi Selatan Province, 2018–2022

Lapangan Usaha/Industry		2018	2019	2020	2021 ^x	2022 ^{xx}
(1)		(2)	(3)	(4)	(5)	(6)
A	Pertanian, Kehutanan, dan Perikanan/ <i>Agriculture, Forestry, and Fishing</i>	64 815,46	66 615,94	66 139,90	70 357,80	71 971,63
1	Pertanian, Peternakan, Perburuan, dan Jasa Pertanian/ <i>Agriculture, Livestock, Hunting, and Agriculture Services</i>	41 866,42	41 641,94	41 297,12	42 873,08	43 522,84
a.	Tanaman Pangan/ <i>Food Crops</i>	21 608,60	20 966,03	20 956,95	22 006,47	22 496,21
b.	Tanaman Hortikultura/ <i>Horticultural Crops</i>	3 415,52	3 535,15	3 571,19	3 903,68	3 852,25
c.	Tanaman Perkebunan/ <i>Plantation Crops</i>	12 281,98	12 280,68	11 930,52	11 907,36	11 762,57
d.	Peternakan/ <i>Livestock</i>	3 405,64	3 680,95	3 660,69	3 838,76	4 166,31
e.	Jasa Pertanian dan Perburuan/ <i>Agriculture Services and Hunting</i>	1 154,68	1 179,14	1 177,78	1 216,81	1 245,50
2	Kehutanan dan Penebangan Kayu/ <i>Forestry and Logging</i>	185,33	182,94	192,38	175,75	170,39
3	Perikanan/ <i>Fishing</i>	22 763,71	24 791,06	24 650,40	27 308,98	28 278,40
B	Pertambangan dan Penggalian/ <i>Mining and Quarrying</i>	16 788,76	17 237,90	17 330,64	17 228,08	17 283,69
1	Pertambangan Minyak, Gas, dan Panas Bumi/ <i>Crude Petroleum, Natural Gas, and Geothermal</i>	1 781,35	1 940,92	1 767,15	2 014,13	1 758,40
2	Pertambangan Batubara dan Lignit/ <i>Coal and Lignite Mining</i>	10,67	10,07	8,08	8,41	8,05

Lanjutan Tabel/*Continued Table* 13.1.2

Lapangan Usaha/ <i>Industry</i>		2018	2019	2020	2021 ^x	2022 ^{xx}
(1)		(2)	(3)	(4)	(5)	(6)
3	Pertambangan Bijih Logam/ <i>Iron Ore Mining</i>	8 509,84	8 258,58	8 395,77	7 716,39	7 841,20
4	Pertambangan dan Penggalian Lainnya/ <i>Other Mining and Quarrying</i>	6 486,90	7 028,33	7 159,65	7 489,15	7 676,04
C	Industri Pengolahan/ <i>Manufacturing</i>	40 786,59	44 830,63	42 781,92	44 075,32	48 421,55
1	Industri Batubara dan Pengilangan Migas/ <i>Manufacture of Coal and Refined Petroleum Products</i>	-	-	-	-	-
2	Industri Makanan dan Minuman/ <i>Manufacture of Food Products and Beverages</i>	20 135,66	23 502,58	22 994,75	24 708,14	27 560,07
3	Industri Pengolahan Tembakau/ <i>Manufacture of Tobacco Products</i>	53,02	45,93	41,09	53,73	64,61
4	Industri Tekstil dan Pakaian Jadi/ <i>Manufacture of Textiles and Wearing Apparel</i>	36,77	39,32	33,17	38,03	43,97
5	Industri Kulit, Barang dari Kulit, dan Alas Kaki/ <i>Manufacture of Leather and Related Products, and Footwear</i>	226,54	209,66	228,31	177,87	235,52
6	Industri Kayu, Barang dari Kayu dan Gabus; dan Barang Anyaman dari Bambu, Rotan, dan Sejenisnya/ <i>Manufacture of Wood and Products of Wood and Cork; and Articles of Straw and Plaiting Materials</i>	522,98	552,63	400,66	386,77	447,59

Lanjutan Tabel/*Continued Table* 13.1.2

Lapangan Usaha/ <i>Industry</i>		2018	2019	2020	2021 ^x	2022 ^{xx}
(1)	(2)	(3)	(4)	(5)	(6)	
7	Industri Kertas dan Barang dari Kertas; Percetakan dan Reproduksi Media Rekaman/ <i>Manufacture of Paper and Paper Products; Printing and Reproduction of Recorded Media</i>	322,54	359,40	324,51	396,16	454,81
8	Industri Kimia, Farmasi, dan Obat Tradisional/ <i>Manufacture of Chemicals, Pharmaceuticals, and Botanical Products</i>	29,46	28,94	61,60	77,98	59,14
9	Industri Karet; Barang dari Karet dan Plastik/ <i>Manufacture of Rubber; Rubber Products and Plastics Products</i>	97,05	98,44	103,46	99,50	103,55
10	Industri Barang Galian bukan Logam/ <i>Manufacture of Other Non-Metallic Mineral Products</i>	17 884,19	18 319,08	17 044,65	16 279,90	16 805,53
11	Industri Logam Dasar/ <i>Manufacture of Basic Metals</i>	243,72	394,79	324,66	546,88	1 292,38
12	Industri Barang Logam; Komputer, Barang Elektronik, Optik; dan Peralatan Listrik/ <i>Manufacture of Fabricated Metal Products; Electronic, Computer, and Optical Products; and Electrical Equipment</i>	1 100,09	1 119,57	1 069,43	1 146,79	1 176,39

Lanjutan Tabel/*Continued Table* 13.1.2

Lapangan Usaha/Industry	2018	2019	2020	2021^x	2022^{xx}
(1)	(2)	(3)	(4)	(5)	(6)
13 Industri Mesin dan Perlengkapan/ <i>Manufacture of Machinery and Equipment</i>	–	–	–	–	–
14 Industri Alat Angkutan/ <i>Manufacture of Transport Equipment</i>	43,64	56,17	52,57	52,88	57,97
15 Industri Furnitur/ <i>Manufacture of Furniture</i>	36,38	43,51	43,41	49,16	50,90
16 Industri Pengolahan Lainnya; Jasa Reparasi dan Pemasangan Mesin dan Peralatan/ <i>Other Manufacturing; Repair and Installation of Machinery and Equipment</i>	54,57	60,60	59,65	61,54	69,12
D Pengadaan Listrik dan Gas/ <i>Electricity and Gas</i>	292,44	310,62	318,67	353,30	405,21
1 Ketenagalistrikan/ <i>Electricity</i>	284,22	302,24	310,06	344,17	395,76
2 Pengadaan Gas dan Produksi Es/ <i>Manufacture of Gas and Production of Ice</i>	8,22	8,37	8,62	9,13	9,45
E Pengadaan Air; Pengelolaan Sampah, Limbah, dan Daur Ulang/ <i>Water Supply; Sewerage, Waste Management, and Remediation Activities</i>	363,43	369,70	394,15	410,19	436,78
F Konstruksi/ <i>Construction</i>	37 854,20	41 232,63	41 875,48	43 609,99	44 303,91
G Perdagangan Besar dan Eceran; Reparasi Mobil dan Sepeda Motor/ <i>Wholesale and Retail Trade; Repair of Motor Vehicles and Motorcycles</i>	47 115,92	51 376,92	49 799,33	53 035,21	56 510,16

Lanjutan Tabel/*Continued Table* 13.1.2

Lapangan Usaha/ <i>Industry</i>		2018	2019	2020	2021 ^x	2022 ^{xx}
(1)		(2)	(3)	(4)	(5)	(6)
1	Perdagangan Mobil, Sepeda Motor dan Reparasinya/ <i>Wholesale and Retail Trade and Repair of Motor Vehicles and Motorcycles</i>	9 163,29	9 864,12	8 716,99	9 749,56	10 405,73
2	Perdagangan Besar dan Eceran, Bukan Mobil dan Sepeda Motor/ <i>Wholesale and Retail Trade Except of Motor Vehicles and Motorcycles</i>	37 952,63	41 512,79	41 082,34	43 285,65	46 104,42
H	Transportasi dan Pergudangan/ <i>Transportation and Storage</i>	11 777,68	11 982,70	9 410,66	9 901,00	12 111,42
1	Angkutan Rel/ <i>Railways Transport</i>	–	–	–	–	–
2	Angkutan Darat/ <i>Land Transport</i>	4 509,03	5 020,79	4 344,34	4 724,67	5 531,11
3	Angkutan Laut/ <i>Sea Transport</i>	808,46	912,33	733,57	780,34	892,05
4	Angkutan Sungai, Danau, dan Penyeberangan/ <i>River, Lake, and Ferry Transport</i>	344,69	384,71	316,82	331,54	353,08
5	Angkutan Udara/ <i>Air Transport</i>	4 320,82	3 789,74	2 323,11	2 304,64	3 208,95
6	Pergudangan dan Jasa Penunjang Angkutan; Pos dan Kurir/ <i>Warehousing and Support Services for Transportation; Postal and Courier</i>	1 794,68	1 875,13	1 692,82	1 759,81	2 126,24

Lanjutan Tabel/*Continued Table* 13.1.2

Lapangan Usaha/ <i>Industry</i>		2018	2019	2020	2021 ^x	2022 ^{xx}
(1)		(2)	(3)	(4)	(5)	(6)
I	Penyediaan Akomodasi dan Makan Minum/ <i>Accommodation and Food Service Activities</i>	4 612,02	4 907,93	4 236,64	4 361,95	5 135,60
1	Penyediaan Akomodasi/ <i>Accommodation</i>	904,34	889,21	734,79	692,67	851,61
2	Penyediaan Makan Minum/ <i>Food and Beverage Service Activities</i>	3 707,68	4 018,73	3 501,85	3 669,28	4 283,99
J	Informasi dan Komunikasi/ <i>Information and Communication</i>	21 028,66	23 339,17	25 869,89	27 522,34	28 966,31
K	Jasa Keuangan dan Asuransi/ <i>Financial and Insurance Activities</i>	10 754,89	11 185,27	11 457,58	11 587,74	11 720,73
1	Jasa Perantara Keuangan/ <i>Financial Intermediary Services</i>	6 891,42	6 802,57	6 965,07	7 245,51	7 122,46
2	Asuransi dan Dana Pensiun/ <i>Insurance and Pension Fund</i>	335,37	347,81	353,28	364,76	363,50
3	Jasa Keuangan Lainnya/ <i>Other Financial Services</i>	3 486,28	3 989,37	4 091,38	3 927,17	4 186,57
4	Jasa Penunjang Keuangan/ <i>Financial Supporting Service</i>	41,83	45,53	47,85	50,29	48,20
L	Real Estat/ <i>Real Estate Activities</i>	10 695,90	11 276,11	11 703,74	12 005,49	12 468,89
M,N	Jasa Perusahaan/ <i>Business Activities</i>	1 363,67	1 507,22	1 355,80	1 440,27	1 644,24
O	Administrasi Pemerintahan, Pertahanan, dan Jaminan Sosial Wajib/ <i>Public Administration and Defence; Compulsory Social Security</i>	13 114,34	14 423,36	14 416,91	14 837,68	15 132,58
P	Jasa Pendidikan/ <i>Education</i>	17 217,12	18 410,59	19 465,08	20 178,62	20 750,36

Lanjutan Tabel/*Continued Table* 13.1.2

Lapangan Usaha/Industry	2018	2019	2020	2021^x	2022^{xx}
(1)	(2)	(3)	(4)	(5)	(6)
Q Jasa Kesehatan dan Kegiatan Sosial/ <i>Human Health and Social Work Activities</i>	6 208,38	6 708,17	7 382,80	7 956,36	8 643,79
R,S,T,U Jasa Lainnya/ <i>Other Services Activities</i>	4 366,71	4 791,50	4 215,38	4 534,06	4 967,33
Produk Domestik Regional Bruto Gross Regional Domestic Product	309 156,19	330 506,38	328 154,57	343 395,41	360 874,18

Catatan/Note: ...

Sumber/Source: BPS, berbagai sensus, survei dan sumber lain/*BPS-Statistics Indonesia, various census, survey, and other sources*

Tabel
Table 13.1.3

Distribusi Persentase Produk Domestik Regional Bruto Atas Dasar Harga Berlaku Menurut Lapangan Usaha di Provinsi Sulawesi Selatan, 2018–2022
Percentage Distribution of Gross Regional Domestic Product at Current Market Prices by Industry in Sulawesi Selatan Province, 2018–2022

Lapangan Usaha/Industry		2018	2019	2020	2021 ^x	2022 ^{xx}
(1)		(2)	(3)	(4)	(5)	(6)
A	Pertanian, Kehutanan, dan Perikanan/ <i>Agriculture, Forestry, and Fishing</i>	22,54	21,35	21,72	22,55	22,1
1	Pertanian, Peternakan, Perburuan, dan Jasa Pertanian/ <i>Agriculture, Livestock, Hunting, and Agriculture Services</i>	14,08	12,85	13,12	13,08	12,61
a.	Tanaman Pangan/ <i>Food Crops</i>	7,16	6,34	6,5	6,35	5,91
b.	Tanaman Hortikultura/ <i>Horticultural Crops</i>	1,12	1,11	1,13	1,13	1,11
c.	Tanaman Perkebunan/ <i>Plantation Crops</i>	4,26	3,88	3,94	4,07	4,05
d.	Peternakan/ <i>Livestock</i>	1,15	1,17	1,19	1,18	1,21
e.	Jasa Pertanian dan Perburuan/ <i>Agriculture Services and Hunting</i>	0,39	0,35	0,36	0,35	0,33
2	Kehutanan dan Penebangan Kayu/ <i>Forestry and Logging</i>	0,06	0,06	0,07	0,06	0,05
3	Perikanan/ <i>Fishing</i>	8,40	8,44	8,53	9,41	9,43
B	Pertambangan dan Penggalian/ <i>Mining and Quarrying</i>	4,80	4,62	4,67	4,75	5,1
1	Pertambangan Minyak, Gas, dan Panas Bumi/ <i>Crude Petroleum, Natural Gas, and Geothermal</i>	0,45	0,47	0,4	0,54	0,56
2	Pertambangan Batubara dan Lignit/ <i>Coal and Lignite Mining</i>	0,00	0,00	0,00	0,00	0,00

Lanjutan Tabel/*Continued Table* 13.1.3

Lapangan Usaha/ <i>Industry</i>		2018	2019	2020	2021 ^x	2022 ^{xx}
(1)		(2)	(3)	(4)	(5)	(6)
3	Pertambangan Bijih Logam/ <i>Iron Ore Mining</i>	2,04	1,81	1,85	1,83	2,28
4	Pertambangan dan Penggalian Lainnya/ <i>Other Mining and Quarrying</i>	2,30	2,33	2,43	2,38	2,26
C	Industri Pengolahan/ <i>Manufacturing</i>	12,87	13,17	12,76	12,49	12,9
1	Industri Batubara dan Pengilangan Migas/ <i>Manufacture of Coal and Refined Petroleum Products</i>			
2	Industri Makanan dan Minuman/ <i>Manufacture of Food Products and Beverages</i>	6,80	7,35	7,29	7,38	7,68
3	Industri Pengolahan Tembakau/ <i>Manufacture of Tobacco Products</i>	0,02	0,01	0,01	0,02	0,02
4	Industri Tekstil dan Pakaian Jadi/ <i>Manufacture of Textiles and Wearing Apparel</i>	0,01	0,01	0,01	0,01	0,01
5	Industri Kulit, Barang dari Kulit, dan Alas Kaki/ <i>Manufacture of Leather and Related Products, and Footwear</i>	0,07	0,06	0,07	0,05	0,06
6	Industri Kayu, Barang dari Kayu dan Gabus; dan Barang Anyaman dari Bambu, Rotan, dan Sejenisnya/ <i>Manufacture of Wood and Products of Wood and Cork; and Articles of Straw and Plaiting Materials</i>	0,17	0,16	0,12	0,11	0,12

Lanjutan Tabel/*Continued Table* 13.1.3

Lapangan Usaha/Industry		2018	2019	2020	2021^x	2022^{xx}
(1)		(2)	(3)	(4)	(5)	(6)
7	Industri Kertas dan Barang dari Kertas; Percetakan dan Reproduksi Media Rekaman/ <i>Manufacture of Paper and Paper Products; Printing and Reproduction of Recorded Media</i>	0,10	0,10	0,09	0,11	0,13
8	Industri Kimia, Farmasi, dan Obat Tradisional/ <i>Manufacture of Chemicals, Pharmaceuticals, and Botanical Products</i>	0,01	0,01	0,02	0,02	0,02
9	Industri Karet; Barang dari Karet dan Plastik/ <i>Manufacture of Rubber; Rubber Products and Plastics Products</i>	0,03	0,03	0,03	0,03	0,03
10	Industri Barang Galian bukan Logam/ <i>Manufacture of Other Non-Metallic Mineral Products</i>	5,20	4,93	4,66	4,23	4,12
11	Industri Logam Dasar/ <i>Manufacture of Basic Metals</i>	0,07	0,11	0,09	0,17	0,37
12	Industri Barang Logam; Komputer, Barang Elektronik, Optik; dan Peralatan Listrik/ <i>Manufacture of Fabricated Metal Products; Electronic, Computer, and Optical Products; and Electrical Equipment</i>	0,36	0,34	0,32	0,33	0,31

Lanjutan Tabel/*Continued Table* 13.1.3

Lapangan Usaha/Industry	2018	2019	2020	2021^x	2022^{xx}
(1)	(2)	(3)	(4)	(5)	(6)
13 Industri Mesin dan Perlengkapan/ <i>Manufacture of Machinery and Equipment</i>			
14 Industri Alat Angkutan/ <i>Manufacture of Transport Equipment</i>	0,01	0,02	0,02	0,01	0,01
15 Industri Furnitur/ <i>Manufacture of Furniture</i>	0,01	0,01	0,01	0,01	0,01
16 Industri Pengolahan Lainnya; Jasa Reparasi dan Pemasangan Mesin dan Peralatan/ <i>Other Manufacturing; Repair and Installation of Machinery and Equipment</i>	0,02	0,02	0,02	0,02	0,02
D Pengadaan Listrik dan Gas/ <i>Electricity and Gas</i>	0,06	0,06	0,06	0,07	0,07
1 Ketenagalistrikan/ <i>Electricity</i>	0,06	0,06	0,06	0,06	0,07
2 Pengadaan Gas dan Produksi Es/ <i>Manufacture of Gas and Production of Ice</i>	–	0,00	0	0	0
E Pengadaan Air; Pengelolaan Sampah, Limbah, dan Daur Ulang/ <i>Water Supply; Sewerage, Waste Management, and Remediation Activities</i>	0,10	0,09	0,1	0,1	0,1
F Konstruksi/ <i>Construction</i>	13,55	14,11	14,37	14,41	14
G Perdagangan Besar dan Eceran; Reparasi Mobil dan Sepeda Motor/ <i>Wholesale and Retail Trade; Repair of Motor Vehicles and Motorcycles</i>	14,38	14,80	14,48	14,58	14,64

Lanjutan Tabel/*Continued Table* 13.1.3

Lapangan Usaha/Industry		2018	2019	2020	2021^x	2022^{xx}
(1)		(2)	(3)	(4)	(5)	(6)
1	Perdagangan Mobil, Sepeda Motor dan Reparasinya/ <i>Wholesale and Retail Trade and Repair of Motor Vehicles and Motorcycles</i>	3,03	3,12	2,81	2,92	2,91
2	Perdagangan Besar dan Eceran, Bukan Mobil dan Sepeda Motor/ <i>Wholesale and Retail Trade Except of Motor Vehicles and Motorcycles</i>	11,35	11,67	11,67	11,67	11,73
H	Transportasi dan Pergudangan/ <i>Transportation and Storage</i>	4,27	4,21	3,07	3,08	3,99
1	Angkutan Rel/ <i>Railways Transport</i>
2	Angkutan Darat/ <i>Land Transport</i>	1,47	1,50	1,34	1,43	1,75
3	Angkutan Laut/ <i>Sea Transport</i>	0,23	0,24	0,19	0,19	0,2
4	Angkutan Sungai, Danau, dan Penyeberangan/ <i>River, Lake, and Ferry Transport</i>	0,11	0,12	0,1	0,1	0,1
5	Angkutan Udara/ <i>Air Transport</i>	1,85	1,75	0,87	0,79	1,31
6	Pergudangan dan Jasa Penunjang Angkutan; Pos dan Kurir/ <i>Warehousing and Support Services for Transportation; Postal and Courier</i>	0,61	0,60	0,57	0,56	0,62

Lanjutan Tabel/*Continued Table* 13.1.3

Lapangan Usaha/Industry		2018	2019	2020	2021^x	2022^{xx}
(1)		(2)	(3)	(4)	(5)	(6)
I	Penyediaan Akomodasi dan Makan Minum/ <i>Accommodation and Food Service Activities</i>	1,41	1,41	1,25	1,2	1,32
1	Penyediaan Akomodasi/ <i>Accommodation</i>	0,28	0,26	0,21	0,19	0,21
2	Penyediaan Makan Minum/ <i>Food and Beverage Service Activities</i>	1,13	1,15	1,04	1,02	1,11
J	Informasi dan Komunikasi/ <i>Information and Communication</i>	4,93	5,05	5,62	5,56	5,35
K	Jasa Keuangan dan Asuransi/ <i>Financial and Insurance Activities</i>	3,74	3,65	3,75	3,63	3,58
1	Jasa Perantara Keuangan/ <i>Financial Intermediary Services</i>	2,22	2,04	2,08	2,12	2,06
2	Asuransi dan Dana Pensiun/ <i>Insurance and Pension Fund</i>	0,13	0,13	0,13	0,13	0,12
3	Jasa Keuangan Lainnya/ <i>Other Financial Services</i>	1,38	1,47	1,53	1,37	1,39
4	Jasa Penunjang Keuangan/ <i>Financial Supporting Service</i>	0,01	0,01	0,02	0,02	0,01
L	Real Estat/ <i>Real Estate Activities</i>	3,71	3,65	3,81	3,62	3,49
M,N	Jasa Perusahaan/ <i>Business Activities</i>	0,46	0,47	0,43	0,43	0,46
O	Administrasi Pemerintahan, Pertahanan, dan Jaminan Sosial Wajib/ <i>Public Administration and Defence; Compulsory Social Security</i>	4,47	4,63	4,71	4,53	4,19
P	Jasa Pendidikan/ <i>Education</i>	5,29	5,26	5,6	5,36	5,06

Lanjutan Tabel/*Continued Table* 13.1.3

Lapangan Usaha/Industry	2018	2019	2020	2021^x	2022^{xx}
(1)	(2)	(3)	(4)	(5)	(6)
Q Jasa Kesehatan dan Kegiatan Sosial/ <i>Human Health and Social Work Activities</i>	1,99	2,02	2,31	2,35	2,32
R,S,T,U Jasa Lainnya/ <i>Other Services Activities</i>	1,41	1,45	1,29	1,3	1,33
Produk Domestik Regional Bruto <i>Gross Regional Domestic Product</i>	100,00	100,00	100,00	100,00	100,00

Catatan/*Note*: ...Sumber/*Source*: BPS, berbagai sensus, survei dan sumber lain/*BPS-Statistics Indonesia, various census, survey, and other sources*

Tabel 13.1.4 **Laju Pertumbuhan Produk Domestik Regional Bruto Atas Dasar Harga Konstan 2010 Menurut Lapangan Usaha (persen) di Provinsi Sulawesi Selatan, 2018–2022**
Table 13.1.4 **Growth Rate of Gross Regional Domestic Product at 2010 Constant Market Prices by Industry (percent) in Sulawesi Selatan Province, 2018–2022**

Lapangan Usaha/Industry		2018	2019	2020	2021 ^x	2022 ^{xx}
(1)		(2)	(3)	(4)	(5)	(6)
A	Pertanian, Kehutanan, dan Perikanan/Agriculture, Forestry, and Fishing	5,22	2,78	-0,71	6,38	2,29
1	Pertanian, Peternakan, Perburuan, dan Jasa Pertanian/Agriculture, Livestock, Hunting, and Agriculture Services	3,85	-0,54	-0,83	3,82	1,52
a.	Tanaman Pangan/Food Crops	3,36	-2,97	-0,04	5,01	2,23
b.	Tanaman Hortikultura/Horticultural Crops	-0,93	3,50	1,02	9,31	-1,32
c.	Tanaman Perkebunan/Plantation Crops	3,65	-0,01	-2,85	-0,19	-1,22
d.	Peternakan/Livestock	12,19	8,08	-0,55	4,86	8,53
e.	Jasa Pertanian dan Perburuan/Agriculture Services and Hunting	7,23	2,12	-0,12	3,31	2,36
2	Kehutanan dan Penebangan Kayu/Forestry and Logging	3,22	-1,29	5,16	-8,65	-3,05
3	Perikanan/Fishing	7,87	8,91	-0,57	10,79	3,55
B	Pertambangan dan Penggalian/Mining and Quarrying	1,11	2,68	0,54	-0,59	0,32
1	Pertambangan Minyak, Gas, dan Panas Bumi/Crude Petroleum, Natural Gas, and Geothermal	-17,68	8,96	-8,95	13,98	-12,7
2	Pertambangan Batubara dan Lignit/Coal and Lignite Mining	...	-5,68	-19,77	4,19	-4,32

Lanjutan Tabel/*Continued Table* 13.1.4

Lapangan Usaha/ <i>Industry</i>		2018	2019	2020	2021 ^x	2022 ^{xx}
(1)		(2)	(3)	(4)	(5)	(6)
3	Pertambangan Bijih Logam/ <i>Iron Ore Mining</i>	-0,03	-2,95	1,66	-8,09	1,62
4	Pertambangan dan Penggalian Lainnya/ <i>Other Mining and Quarrying</i>	9,43	8,35	1,87	4,6	2,5
C	Industri Pengolahan/ <i>Manufacturing</i>	0,94	9,92	-4,57	3,02	9,86
1	Industri Batubara dan Pengilangan Migas/ <i>Manufacture of Coal and Refined Petroleum Products</i>			
2	Industri Makanan dan Minuman/ <i>Manufacture of Food Products and Beverages</i>	1,13	16,72	-2,16	7,45	11,54
3	Industri Pengolahan Tembakau/ <i>Manufacture of Tobacco Products</i>	12,56	-13,37	-10,54	30,77	20,24
4	Industri Tekstil dan Pakaian Jadi/ <i>Manufacture of Textiles and Wearing Apparel</i>	10,62	6,95	-15,66	14,65	15,62
5	Industri Kulit, Barang dari Kulit, dan Alas Kaki/ <i>Manufacture of Leather and Related Products, and Footwear</i>	9,82	-7,45	8,9	-22,09	32,41

Lanjutan Tabel/*Continued Table* 13.1.4

Lapangan Usaha/Industry		2018	2019	2020	2021^x	2022^{xx}
(1)		(2)	(3)	(4)	(5)	(6)
6	Industri Kayu, Barang dari Kayu dan Gabus; dan Barang Anyaman dari Bambu, Rotan, dan Sejenisnya/ <i>Manufacture of Wood and Products of Wood and Cork; and Articles of Straw and Plaiting Materials</i>	-0,03	5,67	-27,5	-3,47	15,73
7	Industri Kertas dan Barang dari Kertas; Percetakan dan Reproduksi Media Rekaman/ <i>Manufacture of Paper and Paper Products; Printing and Reproduction of Recorded Media</i>	9,79	11,43	-9,71	22,08	14,8
8	Industri Kimia, Farmasi, dan Obat Tradisional/ <i>Manufacture of Chemicals, Pharmaceuticals, and Botanical Products</i>	9,49	-1,75	112,86	26,58	-24,16
9	Industri Karet; Barang dari Karet dan Plastik/ <i>Manufacture of Rubber; Rubber Products and Plastics Products</i>	-0,25	1,44	5,1	-3,83	4,07
10	Industri Barang Galian bukan Logam/ <i>Manufacture of Other Non-Metallic Mineral Products</i>	-0,02	2,43	-6,96	-4,49	3,23
11	Industri Logam Dasar/ <i>Manufacture of Basic Metals</i>	8,88	61,99	-17,76	68,45	136,32

Lanjutan Tabel/*Continued Table* 13.1.4

Lapangan Usaha/Industry		2018	2019	2020	2021^x	2022^{xx}
(1)		(2)	(3)	(4)	(5)	(6)
12	Industri Barang Logam; Komputer, Barang Elektronik, Optik; dan Peralatan Listrik/ <i>Manufacture of Fabricated Metal Products; Electronic, Computer, and Optical Products; and Electrical Equipment</i>	6,04	1,77	-4,48	7,23	2,58
13	Industri Mesin dan Perengkapan/ <i>Manufacture of Machinery and Equipment</i>
14	Industri Alat Angkutan/ <i>Manufacture of Transport Equipment</i>	14,29	28,72	-6,4	0,59	9,62
15	Industri Furnitur/ <i>Manufacture of Furniture</i>	8,87	19,61	-0,24	13,24	3,54
16	Industri Pengolahan Lainnya; Jasa Reparasi dan Pemasangan Mesin dan Peralatan/ <i>Other Manufacturing; Repair and Installation of Machinery and Equipment</i>	11,29	11,03	-1,57	3,17	12,33
D	Pengadaan Listrik dan Gas/ <i>Electricity and Gas</i>	7,26	6,21	2,59	10,87	14,69
1	Ketenagalistrikan/ <i>Electricity</i>	7,21	6,34	2,58	11	14,99
2	Pengadaan Gas dan Produksi Es/ <i>Manufacture of Gas and Production of Ice</i>	9,21	1,83	2,9	5,91	3,55

Lanjutan Tabel/*Continued Table* 13.1.4

Lapangan Usaha/ <i>Industry</i>		2018	2019	2020	2021 ^x	2022 ^{xx}
(1)		(2)	(3)	(4)	(5)	(6)
E	Pengadaan Air; Pengelolaan Sampah, Limbah, dan Daur Ulang/ <i>Water Supply; Sewerage, Waste Management, and Remediation Activities</i>	5,49	1,73	6,61	4,07	6,48
F	Konstruksi/ <i>Construction</i>	8,55	8,92	1,56	4,14	1,59
G	Perdagangan Besar dan Eceran; Reparasi Mobil dan Sepeda Motor/ <i>Wholesale and Retail Trade; Repair of Motor Vehicles and Motorcycles</i>	11,53	9,04	-3,07	6,5	6,55
1	Perdagangan Mobil, Sepeda Motor dan Reparasinya/ <i>Wholesale and Retail Trade and Repair of Motor Vehicles and Motorcycles</i>	9,59	7,65	-11,63	11,85	6,73
2	Perdagangan Besar dan Eceran, Bukan Mobil dan Sepeda Motor/ <i>Wholesale and Retail Trade Except of Motor Vehicles and Motorcycles</i>	12,01	9,38	-1,04	5,36	6,51
H	Transportasi dan Pergudangan/ <i>Transportation and Storage</i>	10,32	1,74	-21,46	5,21	22,33
1	Angkutan Rel/ <i>Railways Transport</i>			
2	Angkutan Darat/ <i>Land Transport</i>	13,35	11,35	-13,47	8,75	17,07
3	Angkutan Laut/ <i>Sea Transport</i>	4,55	12,85	-19,59	6,38	14,31

Lanjutan Tabel/*Continued Table* 13.1.4

Lapangan Usaha/Industry		2018	2019	2020	2021^x	2022^{xx}
(1)		(2)	(3)	(4)	(5)	(6)
4	Angkutan Sungai, Danau, dan Penyeberangan/ <i>River, Lake, and Ferry Transport</i>	6,18	11,61	-17,65	4,65	6,5
5	Angkutan Udara/ <i>Air Transport</i>	8,62	-12,29	-38,7	-0,8	39,24
6	Pergudangan dan Jasa Penunjang Angkutan; Pos dan Kurir/ <i>Warehousing and Support Services for Transportation; Postal and Courier</i>	10,66	4,48	-9,72	3,96	20,82
I	Penyediaan Akomodasi dan Makan Minum/ <i>Accommodation and Food Service Activities</i>	12,71	6,42	-13,68	2,96	17,74
1	Penyediaan Akomodasi/ <i>Accommodation</i>	9,55	-1,67	-17,37	-5,73	22,95
2	Penyediaan Makan Minum/ <i>Food and Beverage Service Activities</i>	13,51	8,39	-12,86	4,78	16,75
J	Informasi dan Komunikasi/ <i>Information and Communication</i>	11,99	10,99	10,84	6,39	5,25
K	Jasa Keuangan dan Asuransi/ <i>Financial and Insurance Activities</i>	4,67	4,00	2,43	1,14	1,15
1	Jasa Perantara Keuangan/ <i>Financial Intermediary Services</i>	0,33	-1,29	2,39	4,03	-1,7
2	Asuransi dan Dana Pensiun/ <i>Insurance and Pension Fund</i>	9,29	3,71	1,57	3,25	-0,35
3	Jasa Keuangan Lainnya/ <i>Other Financial Services</i>	13,91	14,43	2,56	-4,01	6,61

Lanjutan Tabel/*Continued Table* 13.1.4

Lapangan Usaha/Industry	2018	2019	2020	2021^x	2022^{xx}
(1)	(2)	(3)	(4)	(5)	(6)
4 Jasa Penunjang Keuangan/ <i>Financial Supporting Service</i>	7,00	8,86	5,1	5,1	-4,17
L Real Estat/ <i>Real Estate Activities</i>	4,63	5,42	3,79	2,58	3,86
M,N Jasa Perusahaan/ <i>Business Activities</i>	10,02	10,53	-10,05	6,23	14,16
O Administrasi Pemerintahan, Pertahanan, dan Jaminan Sosial Wajib/ <i>Public Administration and Defence; Compulsory Social Security</i>	9,96	9,98	-0,04	2,92	1,99
P Jasa Pendidikan/ <i>Education</i>	9,77	6,93	5,73	3,67	2,83
Q Jasa Kesehatan dan Kegiatan Sosial/ <i>Human Health and Social Work Activities</i>	8,59	8,05	10,06	7,77	8,64
R,S,T,U Jasa Lainnya/ <i>Other Services Activities</i>	13,13	9,73	-12,02	7,56	9,56
Produk Domestik Regional Bruto <i>Gross Regional Domestic Product</i>	7,04	6,91	-0,71	4,64	5,09

Catatan/Note: ...

Sumber/Source: BPS, berbagai sensus, survei dan sumber lain/BPS-Statistics Indonesia, various census, survey, and other sources

Tabel
Table 13.1.5**Indeks Harga Implisit Produk Domestik Regional Bruto Menurut Lapangan Usaha (2010=100) di Provinsi Sulawesi Selatan, 2018–2022***Implicit Price Index of Gross Regional Domestic Product by Industry (2010=100) in Sulawesi Selatan Province, 2018–2022*

Kategori Lapangan Usaha <i>Industry Category</i>		2018	2019	2020	2021^x	2022^{xx}
(1)		(2)	(3)	(4)	(5)	(6)
A	Pertanian, Kehutanan, dan Perikanan/ <i>Agriculture, Forestry, and Fishing</i>	160,61	161,61	165,50	174,72	185,79
B	Pertambangan dan Penggalian/ <i>Mining and Quarrying</i>	132,03	135,18	135,84	150,36	178,64
C	Industri Pengolahan/ <i>Manufacturing</i>	145,74	148,17	150,34	154,49	161,28
D	Pengadaan Listrik dan Gas/ <i>Electricity and Gas</i>	102,61	102,57	101,25	104,05	105,72
E	Pengadaan Air; Pengelolaan Sampah, Limbah, dan Daur Ulang/ <i>Water Supply; Sewerage, Waste Management, and Remediation Activities</i>	127,31	128,85	129,41	132,00	135,59
F	Konstruksi/ <i>Construction</i>	165,29	172,59	172,93	180,14	191,24
G	Perdagangan Besar dan Eceran; Reparasi Mobil dan Sepeda Motor/ <i>Wholesale and Retail Trade; Repair of Motor Vehicles and Motorcycles</i>	140,97	145,25	146,55	149,88	156,78
H	Transportasi dan Pergudangan/ <i>Transportation and Storage</i>	167,26	177,02	164,53	169,32	199,25
I	Penyediaan Akomodasi dan Makan Minum/ <i>Accommodation and Food Service Activities</i>	141,65	145,27	148,75	150,53	155,62
J	Informasi dan Komunikasi/ <i>Information and Communication</i>	108,33	109,20	109,43	110,08	111,67
K	Jasa Keuangan dan Asuransi/ <i>Financial and Insurance Activities</i>	160,66	164,77	165,08	170,81	184,98

Lanjutan Tabel/*Continued Table* 13.1.5

Lapangan Usaha/ <i>Industry</i>		2018	2019	2020	2021	2022
(1)		(2)	(3)	(4)	(5)	(6)
L	Real Estat/ <i>Real Estate Activities</i>	160,29	163,24	164,17	164,49	169,40
M,N	Jasa Perusahaan/ <i>Business Activities</i>	154,46	157,29	160,54	163,49	170,81
O	Administrasi Pemerintahan, Pertahanan, dan Jaminan Sosial Wajib/ <i>Public Administration and Defence; Compulsory Social Security</i>	157,49	161,74	164,73	166,29	167,39
P	Jasa Pendidikan/ <i>Education</i>	141,87	144,15	145,07	144,78	147,50
Q	Jasa Kesehatan dan Kegiatan Sosial/ <i>Human Health and Social Work Activities</i>	147,99	151,50	157,60	160,90	162,49
R,S,T,U	Jasa Lainnya/ <i>Other Services Activities</i>	149,04	152,11	153,74	155,92	162,12
Produk Domestik Regional Bruto Gross Regional Domestic Product		149,37	152,59	153,60	158,76	167,69

Catatan/*Note*: -Sumber/*Source*: BPS, berbagai sensus, survei dan sumber lain/*BPS-Statistics Indonesia, various census, survey, and other sources*

Tabel
Table 13.1.6

Laju Implisit Produk Domestik Regional Bruto Menurut Lapangan Usaha (2010=100) (persen) di Provinsi Sulawesi Selatan, 2018–2022
Implicit Rate of Gross Regional Domestic Product by Industry (2010=100) (percent) in Sulawesi Selatan Province, 2018–2022

Kategori Lapangan Usaha Industry Category		2018	2019	2020	2021 ^x	2022 ^{xx}
(1)		(2)	(3)	(4)	(5)	(6)
A	Pertanian, Kehutanan, dan Perikanan/ <i>Agriculture, Forestry, and Fishing</i>	2,93	0,62	2,41	5,57	6,34
B	Pertambangan dan Pengalihan/ <i>Mining and Quarrying</i>	7,43	2,38	0,49	10,70	18,80
C	Industri Pengolahan/ <i>Manufacturing</i>	2,51	1,67	1,46	2,76	4,39
D	Pengadaan Listrik dan Gas/ <i>Electricity and Gas</i>	4,12	-0,04	-1,29	2,77	1,60
E	Pengadaan Air; Pengelolaan Sampah, Limbah, dan Daur Ulang/ <i>Water Supply; Sewerage, Waste Management, and Remediation Activities</i>	1,83	1,21	0,44	2,00	2,72
F	Konstruksi/ <i>Construction</i>	7,62	4,42	0,20	4,17	6,16
G	Perdagangan Besar dan Eceran; Reparasi Mobil dan Sepeda Motor/ <i>Wholesale and Retail Trade; Repair of Motor Vehicles and Motorcycles</i>	4,52	3,04	0,90	2,27	4,60
H	Transportasi dan Pergudangan/ <i>Transportation and Storage</i>	1,95	5,83	-7,06	2,91	17,67
I	Penyediaan Akomodasi dan Makan Minum/ <i>Accommodation and Food Service Activities</i>	1,50	2,56	2,40	1,20	3,38
J	Informasi dan Komunikasi/ <i>Information and Communication</i>	2,04	0,80	0,21	0,59	1,44
K	Jasa Keuangan dan Asuransi/ <i>Financial and Insurance Activities</i>	4,50	2,56	0,19	3,47	8,29

Lanjutan Tabel/*Continued Table* 13.1.6

Lapangan Usaha/ <i>Industry</i>		2018	2019	2020	2021	2022
(1)		(2)	(3)	(4)	(5)	(6)
L	Real Estat/ <i>Real Estate Activities</i>	3,22	1,84	0,57	0,19	2,98
M,N	Jasa Perusahaan/ <i>Business Activities</i>	3,75	1,84	2,06	1,84	4,48
O	Administrasi Pemerintahan, Pertahanan, dan Jaminan Sosial Wajib/ <i>Public Administration and Defence; Compulsory Social Security</i>	3,23	2,70	1,85	0,95	0,66
P	Jasa Pendidikan/ <i>Education</i>	2,28	1,61	0,64	-0,20	1,88
Q	Jasa Kesehatan dan Kegiatan Sosial/ <i>Human Health and Social Work Activities</i>	3,32	2,38	4,02	2,10	0,99
R,S,T,U	Jasa Lainnya/ <i>Other Services Activities</i>	3,33	2,06	1,07	1,42	3,97
Produk Domestik Regional Bruto <i>Gross Regional Domestic Product</i>		3,80	2,16	0,66	3,36	5,62

Catatan/*Note*: -Sumber/*Source*: BPS, berbagai sensus, survei dan sumber lain/*BPS-Statistics Indonesia, various census, survey, and other sources*

Tabel
Table 13.1.7**Produk Domestik Regional Bruto Atas Dasar Harga Berlaku Menurut Jenis Pengeluaran (miliar rupiah) di Provinsi Sulawesi Selatan, 2018–2022**
Gross Regional Domestic Product at Current Market Prices by Type of Expenditure (billion rupiahs) in Sulawesi Selatan Province, 2018–2022

Jenis Pengeluaran/Type of Expenditure	2018	2019	2020	2021^x	2022^{xx}
(1)	(2)	(3)	(4)	(5)	(6)
Pengeluaran Konsumsi Rumah Tangga/ <i>Household Consumption Expenditure</i>	251,147,50	274,463,64	278 594,01	290 999,56	320 855,84
Pengeluaran Konsumsi LNPRT/NPISH/ <i>Consumption Expenditure</i>	6,145,46	8 154,50	7 913,78	8 013,49	9 072,73
Pengeluaran Konsumsi Pemerintah/ <i>Government Consumption Expenditure</i>	44,827,51	49 429,29	48 676,99	51 473,27	50 998,00
Pembentukan Modal Tetap Bruto/ <i>Gross Fixed Capital Formation</i>	171,943,70	188 411,40	198 850,09	210 907,68	224 590,31
Perubahan Inventori/ <i>Changes in Inventories</i>	1,428,76	484,27	676,79	417,85	1 743,06
Net Ekspor Barang dan Jasa/ <i>Net Exports of Goods and Services</i>	-13,718,20	- 16 622,37	- 30 659,13	- 16 639,17	- 2 115,26
Produk Domestik Regional Bruto Gross Regional Domestic Product	461 774,74	504 320,73	504 052,53	545 172,68	605 144,68

Catatan/Note: -

Sumber/Source: BPS, berbagai sensus, survei dan sumber lain/BPS-Statistics Indonesia, various census, survey, and other sources

Tabel 13.1.8 **Produk Domestik Regional Bruto Atas Dasar Harga Konstan 2010 Menurut Jenis Pengeluaran (miliar rupiah) di Provinsi Sulawesi Selatan, 2018–2022**
Gross Regional Domestic Product at 2010 Constant Market Prices by Type of Expenditure (billion rupiahs) in Sulawesi Selatan Province, 2018–2022

Jenis Pengeluaran/ <i>Type of Expenditure</i>	2018	2019	2020	2021 ^x	2022 ^{xx}
(1)	(2)	(3)	(4)	(5)	(6)
Pengeluaran Konsumsi Rumah Tangga/ <i>Household Consumption Expenditure</i>	160,726,18	171,693,40	169 776,47	174 115,31	184 623,52
Pengeluaran Konsumsi LNPRT/NPISH/ <i>Consumption Expenditure</i>	3,764,85	4 700,79	4 455,75	4 446,24	4 941,32
Pengeluaran Konsumsi Pemerintah/ <i>Government Consumption Expenditure</i>	27,346,39	29 251,41	28 439,42	29 540,78	28 722,85
Pembentukan Modal Tetap Bruto/ <i>Gross Fixed Capital Formation</i>	118,819,80	125 557,71	127 770,24	134 166,53	138 604,70
Perubahan Inventori/ <i>Changes in Inventories</i>	1,271,69	330,29	417,42	318,19	1 048,80
Net Ekspor Barang dan Jasa/ <i>Net Exports of Goods and Services</i>	- 2 772,71	- 1 027,22	- 2 704,73	808,36	2 932,98
Produk Domestik Regional Bruto Gross Regional Domestic Product	309 156,19	330 506,38	328 154,57	343 395,41	360 874,18

Catatan/Note: -

Sumber/Source: BPS, berbagai sensus, survei dan sumber lain/BPS-Statistics Indonesia, various census, survey, and other sources

Tabel
Table 13.1.9**Distribusi Persentase Produk Domestik Regional Bruto Atas Dasar Harga Berlaku Menurut Jenis Pengeluaran di Provinsi Sulawesi Selatan, 2018–2022**
Percentage Distribution of Gross Regional Domestic Product at Current Market Prices by Type of Expenditure in Sulawesi Selatan Province, 2018–2022

Jenis Pengeluaran/Type of Expenditure	2018	2019	2020	2021^k	2022^{xx}
(1)	(2)	(3)	(4)	(5)	(6)
Pengeluaran Konsumsi Rumah Tangga/ <i>Household Consumption Expenditure</i>	54,39	54,42	55,27	53,38	53,02
Pengeluaran Konsumsi LNPRT/NPISH <i>Consumption Expenditure</i>	1,33	1,62	1,57	1,47	1,50
Pengeluaran Konsumsi Pemerintah/ <i>Government Consumption Expenditure</i>	9,71	9,80	9,66	9,44	8,43
Pembentukan Modal Tetap Bruto/ <i>Gross Fixed Capital Formation</i>	37,24	37,36	39,45	38,69	37,11
Perubahan Inventori/ <i>Changes in Inventories</i>	0,31	0,10	0,13	0,08	0,29
Net Ekspor Barang dan Jasa/ <i>Net Exports of Goods and Services</i>	- 2,97	- 3,30	- 6,08	- 3,05	- 0,35
Produk Domestik Regional Bruto Gross Regional Domestic Product	100,00	100,00	100,00	100,00	100,00

Catatan/Note: ...

Sumber/Source: BPS, berbagai sensus, survei dan sumber lain/BPS-Statistics Indonesia, various census, survey, and other sources

Tabel 13.1.10 **Laju Pertumbuhan Produk Domestik Bruto Atas Dasar Harga Konstan 2010 Menurut Jenis Pengeluaran (persen) di Provinsi Sulawesi Selatan, 2018–2022**
Table 13.1.10 **Growth Rate of Gross Domestic Product at 2010 Constant Market Prices by Type of Expenditure (percent) in Sulawesi Selatan Province, 2018–2022**

Jenis Pengeluaran/ <i>Type of Expenditure</i>	2018	2019	2020	2021 ^x	2022 ^{xx}
(1)	(2)	(3)	(4)	(5)	(6)
Pengeluaran Konsumsi Rumah Tangga/ <i>Household Consumption Expenditure</i>	6,79	6,82	- 1,12	2,56	6,04
Pengeluaran Konsumsi LNPRT/NPISH/ <i>Consumption Expenditure</i>	15,67	24,86	- 5,21	- 0,21	11,13
Pengeluaran Konsumsi Pemerintah/ <i>Government Consumption Expenditure</i>	6,21	6,97	- 2,78	3,87	- 2,77
Pembentukan Modal Tetap Bruto/ <i>Gross Fixed Capital Formation</i>	5,72	5,67	1,76	5,01	3,31
Perubahan Inventori/ <i>Changes in Inventories</i>	-	-	-	-	-
Net Ekspor Barang dan Jasa/ <i>Net Exports of Goods and Services</i>	-	-	-	-	-
Produk Domestik Regional Bruto Gross Regional Domestic Product	7,04	6,91	- 0,71	4,64	5,09

Catatan/Note: ...

Sumber/Source: BPS, berbagai sensus, survei dan sumber lain/BPS-Statistics Indonesia, various census, survey, and other sources

13.2 PRODUK DOMESTIK REGIONAL BRUTO KABUPATEN/KOTA REGENCY/MUNICIPAL GROSS REGIONAL DOMESTIC PRODUCT

Tabel 13.2.1 **Produk Domestik Regional Bruto Atas Dasar Harga Berlaku Menurut Kabupaten/ Kota (miliar rupiah) di Provinsi Sulawesi Selatan, 2018–2022**
Gross Regional Domestic Product at Current Market Prices by Regency/Municipality (billion rupiahs) in Sulawesi Selatan Province, 2018–2022

Kabupaten/Kota Regency/Municipality	2018	2019	2020	2021 ^x	2022 ^{xx}
(1)	(2)	(3)	(4)	(5)	(6)
Kepulauan Selayar	5 857,28	6 444,22	6 392,74	6 835,40	7 480,47
Bulukumba	13 198,92	14 214,59	14 565,49	15 868,86	17 233,31
Bantaeng	7 769,50	8 781,04	8 970,48	10 081,40	12 164,14
Jeneponto	9 416,91	10 089,86	10 288,56	11 053,25	11 779,83
Takalar	9 324,82	10 157,35	10 220,31	11 126,11	12 257,05
Gowa	19 071,98	20 939,00	21 531,88	23 536,84	25 611,85
Sinjai	10 163,06	10 960,62	11 325,05	12 297,08	13 530,37
Maros	21 311,33	22 717,97	18 621,04	19 005,61	23 544,30
Pangkajene Dan Kepulauan	23 944,89	25 990,18	25 662,55	27 574,74	30 481,86
Barru	6 614,10	7 271,22	7 432,30	8 057,26	8 878,37
Bone	33 120,53	36 034,84	36 560,64	39 369,96	43 640,84
Soppeng	10 005,94	10 938,27	11 382,12	12 426,78	13 741,84
Wajo	18 709,89	19 838,81	19 773,05	22 319,74	24 352,78
Sidenreng Rappang	12 937,37	13 893,72	14 073,43	15 250,13	16 699,00
Pinrang	18 087,78	19 630,32	20 083,01	21 758,58	23 765,15
Enrekang	6 719,80	7 298,24	7 528,64	8 204,11	9 025,31
Luwu	14 441,94	15 657,67	16 031,07	17 839,99	19 980,97
Tana Toraja	6 824,87	7 479,77	7 571,14	8 087,09	8 757,44
Luwu Utara	11 999,26	13 047,33	13 237,25	14 408,38	16 050,74
Luwu Timur	20 393,89	20 994,22	21 529,81	23 614,52	28 407,91
Toraja Utara	8 696,50	9 596,35	9 721,43	10 344,30	11 311,31
Kota Makassar	160 207,66	178 430,06	178 332,99	190 318,07	208 935,79
Kota Parepare	6 602,36	7 230,40	7 323,65	7 826,24	8 697,28
Kota Palopo	7 285,14	7 942,48	8 025,29	8 714,31	9 767,89

Catatan/Note: -

Sumber/Source: BPS dan sumber lain/BPS-Statistics Indonesia and other sources

Tabel
Table 13.2.2

Produk Domestik Regional Bruto Atas Dasar Harga Konstan 2010 Menurut Kabupaten/Kota (miliar rupiah) di Provinsi Sulawesi Selatan, 2018–2022
Gross Regional Domestic Product at Constant 2010 Prices by Regency/Municipality (billion rupiahs) in Sulawesi Selatan Province, 2018–2022

Kabupaten/Kota Regency/Municipality	2018	2019	2020	2021 ^x	2022 ^{xx}
(1)	(2)	(3)	(4)	(5)	(6)
Kepulauan Selayar	3 422,67	3 685,67	3 620,20	3 765,56	3 903,80
Bulukumba	8 121,33	8 567,46	8 604,20	9 013,58	9 357,11
Bantaeng	5 075,84	5 621,52	5 650,54	6 151,45	7 102,04
Jeneponto	6 338,74	6 685,62	6 696,42	7 058,35	7 327,53
Takalar	6 190,67	6 616,25	6 575,76	6 908,05	7 228,40
Gowa	12 825,81	13 783,11	14 025,76	15 043,70	15 734,85
Sinjai	6 681,25	7 090,28	7 200,23	7 576,83	7 945,62
Maros	13 558,74	13 726,28	12 233,66	12 400,62	13 532,96
Pangkajene Dan Kepulauan	16 168,91	17 205,17	16 915,23	17 500,61	18 363,59
Barru	4 466,54	4 797,43	4 839,12	5 069,99	5 329,31
Bone	20 660,07	22 108,04	22 053,74	23 273,87	24 491,73
Soppeng	6 494,39	6 993,53	7 146,65	7 585,98	8 054,42
Wajo	12 357,35	12 858,45	12 708,31	13 569,28	13 891,79
Sidenreng Rappang	8 075,03	8 450,69	8 401,06	8 866,07	9 297,02
Pinrang	11 987,44	12 770,08	12 826,45	13 472,49	14 082,03
Enrekang	4 302,05	4 535,55	4 592,23	4 884,37	5 065,36
Luwu	9 155,58	9 728,97	9 855,91	10 449,75	11 044,67
Tana Toraja	4 251,26	4 558,14	4 545,29	4 780,98	5 025,78
Luwu Utara	7 675,20	8 221,20	8 172,74	8 491,50	8 876,97
Luwu Timur	15 837,80	16 022,95	16 256,90	16 030,50	16 349,57
Toraja Utara	4 778,53	5 140,01	5 148,55	5 357,13	5 639,38
Kota Makassar	112 568,41	122 465,83	120 905,75	126 312,83	133 132,60
Kota Parepare	4 639,40	4 947,79	4 944,03	5 162,10	5 468,43
Kota Palopo	5 102,99	5 447,36	5 472,08	5 768,28	6 104,74

Catatan/Note: -

Sumber/Source: BPS dan sumber lain/BPS-Statistics Indonesia and other sources

Tabel
Table 13.2.3

Distribusi Persentase Produk Domestik Regional Bruto Atas Dasar Harga Berlaku Menurut Kabupaten/Kota di Provinsi Sulawesi Selatan, 2018–2022
Percentage Distribution of Gross Regional Domestic Product at Current Market Prices by Regency/Municipality in Sulawesi Selatan Province, 2018–2022

Kabupaten/Kota Regency/Municipality	2018	2019	2020	2021 ^x	2022 ^{xx}
(1)	(2)	(3)	(4)	(5)	(6)
Kepulauan Selayar	1,27	1,27	1,26	1,25	1,23
Bulukumba	2,85	2,81	2,88	2,91	2,84
Bantaeng	1,68	1,74	1,77	1,85	2,01
Jeneponto	2,04	2,00	2,03	2,02	1,94
Takalar	2,02	2,01	2,02	2,04	2,02
Gowa	4,12	4,14	4,25	4,31	4,23
Sinjai	2,20	2,17	2,24	2,25	2,23
Maros	4,61	4,49	3,68	3,48	3,88
Pangkajene Dan Kepulauan	5,17	5,14	5,07	5,05	5,03
Barru	1,43	1,44	1,47	1,48	1,46
Bone	7,16	7,13	7,22	7,21	7,2
Soppeng	2,16	2,16	2,25	2,28	2,27
Wajo	4,04	3,92	3,91	4,09	4,02
Sidenreng Rappang	2,80	2,75	2,78	2,79	2,76
Pinrang	3,91	3,88	3,97	3,99	3,92
Enrekang	1,45	1,44	1,49	1,5	1,49
Luwu	3,12	3,10	3,17	3,27	3,3
Tana Toraja	1,47	1,48	1,5	1,48	1,44
Luwu Utara	2,59	2,58	2,62	2,64	2,65
Luwu Timur	4,41	4,15	4,25	4,33	4,69
Toraja Utara	1,88	1,90	1,92	1,89	1,87
Kota Makassar	34,62	35,29	35,23	34,86	34,47
Kota Parepare	1,43	1,43	1,45	1,43	1,43
Kota Palopo	1,57	1,57	1,59	1,6	1,61

Catatan/Note: -

Sumber/Source: BPS dan sumber lain/BPS-Statistics Indonesia and other sources

Tabel
Table 13.2.4

Laju Pertumbuhan Produk Domestik Regional Bruto Atas Dasar Harga Konstan 2010 Menurut Kabupaten/Kota (persen) di Provinsi Sulawesi Selatan, 2018–2022
Growth Rate of Gross Regional Domestic Product at 2010 Constant Market Prices by Regency/Municipality (percent) in Sulawesi Selatan Province, 2018–2022

Kabupaten/Kota Regency/Municipality	2018	2019	2020	2021 ^x	2022 ^{xx}
(1)	(2)	(3)	(4)	(5)	(6)
Kepulauan Selayar	8,75	7,68	-1,78	4,02	3,67
Bulukumba	5,05	5,49	0,43	4,76	3,81
Bantaeng	8,13	10,75	0,52	8,86	15,45
Jeneponto	6,29	5,47	0,16	5,4	3,81
Takalar	6,66	6,87	-0,61	5,05	4,64
Gowa	7,14	7,46	1,76	7,26	4,59
Sinjai	7,44	6,12	1,55	5,23	4,87
Maros	6,19	1,24	-10,87	1,36	9,13
Pangkajene Dan Kepulauan	4,76	6,41	-1,69	3,46	4,93
Barru	7,11	7,41	0,87	4,77	5,11
Bone	8,91	7,01	-0,25	5,53	5,23
Soppeng	8,11	7,69	2,19	6,15	6,18
Wajo	1,08	4,06	-1,17	6,77	2,38
Sidenreng Rappang	5,02	4,65	-0,59	5,54	4,86
Pinrang	6,91	6,53	0,44	5,04	4,52
Enrekang	3,26	5,43	1,25	6,36	3,71
Luwu	6,86	6,26	1,3	6,03	5,69
Tana Toraja	7,89	7,22	-0,28	5,19	5,12
Luwu Utara	8,39	7,11	-0,59	3,9	4,54
Luwu Timur	3,39	1,17	1,46	-1,39	1,99
Toraja Utara	8,07	7,56	0,17	4,05	5,27
Kota Makassar	8,42	8,79	-1,27	4,47	5,4
Kota Parepare	5,58	6,65	-0,08	4,41	5,93
Kota Palopo	7,52	6,75	0,45	5,41	5,83

Catatan/Note: -

Sumber/Source: BPS dan sumber lain/BPS-Statistics Indonesia and other sources

Tabel 13.2.5
Table

Produk Domestik Regional Bruto per Kapita Atas Dasar Harga Berlaku Menurut Kabupaten/Kota (ribu rupiah) di Provinsi Sulawesi Selatan, 2017–2021
Per Capita Gross Regional Domestic Product at Current Market Prices by Regency/Municipality (thousand rupiahs) in Sulawesi Selatan Province, 2017–2021

Kabupaten/Kota Regency/Municipality	2018	2019	2020	2021 ^x	2022 ^{xx}
(1)	(2)	(3)	(4)	(5)	(6)
Kepulauan Selayar	43 620	47 989	46 731	49 541	53 760
Bulukumba	31 552	33 955	33 340	36 058	38 876
Bantaeng	41 635	46 839	45 681	50 945	61 004
Jeneponto	26 028	27 738	25 696	27 258	28 687
Takalar	31 514	34 423	34 033	36 757	40 177
Gowa	25 075	27 497	28 202	30 436	32 703
Sinjai	41 880	45 046	43 742	47 049	51 285
Maros	60 921	64 604	47 730	47 882	58 311
Pangkajene Dan Kepulauan	71 977	77 676	74 377	79 185	86 738
Barru	38 095	41 797	40 363	43 429	47 501
Bone	43 874	47 811	45 684	48 801	53 666
Soppeng	44 124	47 831	48 416	52 751	58 216
Wajo	47 151	49 311	52 163	58 830	64 136
Sidenreng Rappang	43 251	46 492	44 119	47 186	51 002
Pinrang	48 288	52 100	49 839	53 412	57 711
Enrekang	32 807	35 277	33 545	36 059	39 135
Luwu	40 205	43 045	43 911	48 550	54 029
Tana Toraja	29 314	31 660	27 100	28 358	30 090
Luwu Utara	38 649	41 650	41 074	44 326	48 962
Luwu Timur	69 409	71 339	72 849	78 581	92 982
Toraja Utara	37 844	41 080	37 373	39 161	42 175
Kota Makassar	106 228	117 304	125 324	133 312	145 886
Kota Parepare	45 942	50 056	48 502	51 178	56 164
Kota Palopo	40 321	43 786	43 656	46 518	51 176

Catatan/Note: -

Sumber/Source: BPS dan sumber lain/BPS-Statistics Indonesia and other sources

Tabel
Table 13.2.6

**Produk Domestik Regional Bruto per Kapita Atas Dasar
Harga Konstan 2010 Menurut Kabupaten/Kota (ribu
rupiah) di Provinsi Sulawesi Selatan, 2018–2022
Per Capita Gross Regional Domestic Product at 2010
Constant Market Prices by Regency/Municipality (thousand
rupiahs) in Sulawesi Selatan Province, 2018–2022**

Kabupaten/Kota Regency/Municipality	2018	2019	2020	2021 ^x	2022 ^{xx}
(1)	(2)	(3)	(4)	(5)	(6)
Kepulauan Selayar	25 489	27 446	26 463	27 292	28 056
Bulukumba	19 414	20 466	19 695	20 481	21 108
Bantaeng	27 200	29 986	28 775	31 086	35 617
Jeneponto	17 520	18 379	16 725	17 406	17 844
Takalar	20 922	22 422	21 897	22 822	23 694
Gowa	16 863	18 100	18 370	19 454	20 091
Sinjai	27 532	29 139	27 810	28 989	30 117
Maros	38 759	39 034	31 358	31 242	33 516
Pangkajene Dan Kepulauan	48 603	51 421	49 025	50 256	52 255
Barru	25 726	27 577	26 280	27 328	28 513
Bone	27 368	29 333	27 557	28 849	30 118
Soppeng	28 639	30 581	30 400	32 202	34 122
Wajo	31 142	31 961	33 525	35 765	36 586
Sidenreng Rappang	26 996	28 278	26 337	27 433	28 395
Pinrang	32 002	33 892	31 831	33 072	34 197
Enrekang	21 003	21 923	20 461	21 468	21 964
Luwu	25 488	26 746	26 997	28 438	29 865
Tana Toraja	18 260	19 293	16 269	16 765	17 268
Luwu Utara	24 721	26 244	25 359	26 124	27 079
Luwu Timur	53 903	54 446	55 007	53 344	53 514
Toraja Utara	20 795	22 003	19 793	20 281	21 027
Kota Makassar	74 640	80 512	84 967	88 478	92 957
Kota Parepare	32 283	34 254	32 743	33 756	35 313
Kota Palopo	28 244	30 030	29 767	30 792	31 984

Catatan/Note: -

Sumber/Source: BPS dan sumber lain/BPS-Statistics Indonesia and other sources

Tabel
Table 13.2.7

Laju Pertumbuhan Produk Domestik Regional Bruto per Kapita Atas Dasar Harga Konstan 2010 Menurut Kabupaten/Kota (persen) di Provinsi Sulawesi Selatan, 2018–2022
Growth Rate of per Capita Gross Regional Domestic Product at 2010 Constant Market Prices by Regency/Municipality (percent) in Sulawesi Selatan Province, 2018–2022

Kabupaten/Kota Regency/Municipality	2018	2019	2020	2021 ^x	2022 ^{xx}
(1)	(2)	(3)	(4)	(5)	(6)
Kepulauan Selayar	7,71	7,68	-3,58	3,13	2,80
Bulukumba	4,39	5,42	-3,77	3,99	3,06
Bantaeng	7,53	10,24	-4,04	8,03	14,58
Jeneponto	5,70	4,90	-9,00	4,08	2,52
Takalar	5,61	7,17	-2,34	4,22	3,82
Gowa	5,39	7,34	1,49	5,90	3,28
Sinjai	6,79	5,84	-4,56	4,24	3,89
Maros	5,15	0,71	-19,67	-0,37	7,28
Pangkajene Dan Kepulauan	3,86	5,80	-4,66	2,51	3,98
Barru	6,58	7,20	-4,70	3,99	4,34
Bone	8,35	7,18	-6,05	4,69	4,40
Soppeng	7,96	6,78	-0,59	5,93	5,96
Wajo	0,76	2,63	4,90	6,68	2,29
Sidenreng Rappang	3,97	4,75	-6,87	4,16	3,51
Pinrang	6,24	5,91	-6,08	3,90	3,40
Enrekang	2,50	4,38	-6,67	4,92	2,31
Luwu	6,00	4,94	0,94	5,34	5,02
Tana Toraja	7,28	5,66	-15,67	3,05	3,00
Luwu Utara	7,53	6,16	-3,37	3,01	3,66
Luwu Timur	1,30	1,01	1,03	-3,02	0,32
Toraja Utara	7,42	5,81	-10,04	2,46	3,68
Kota Makassar	7,04	7,87	5,53	4,13	5,06
Kota Parepare	4,39	6,10	-4,41	3,10	4,61
Kota Palopo	5,28	6,33	-0,88	3,44	3,87

Catatan/Note: -

Sumber/Source: BPS dan sumber lain/BPS-Statistics Indonesia and other sources

PERBANDINGAN ANTARPROVINSI National Comparison

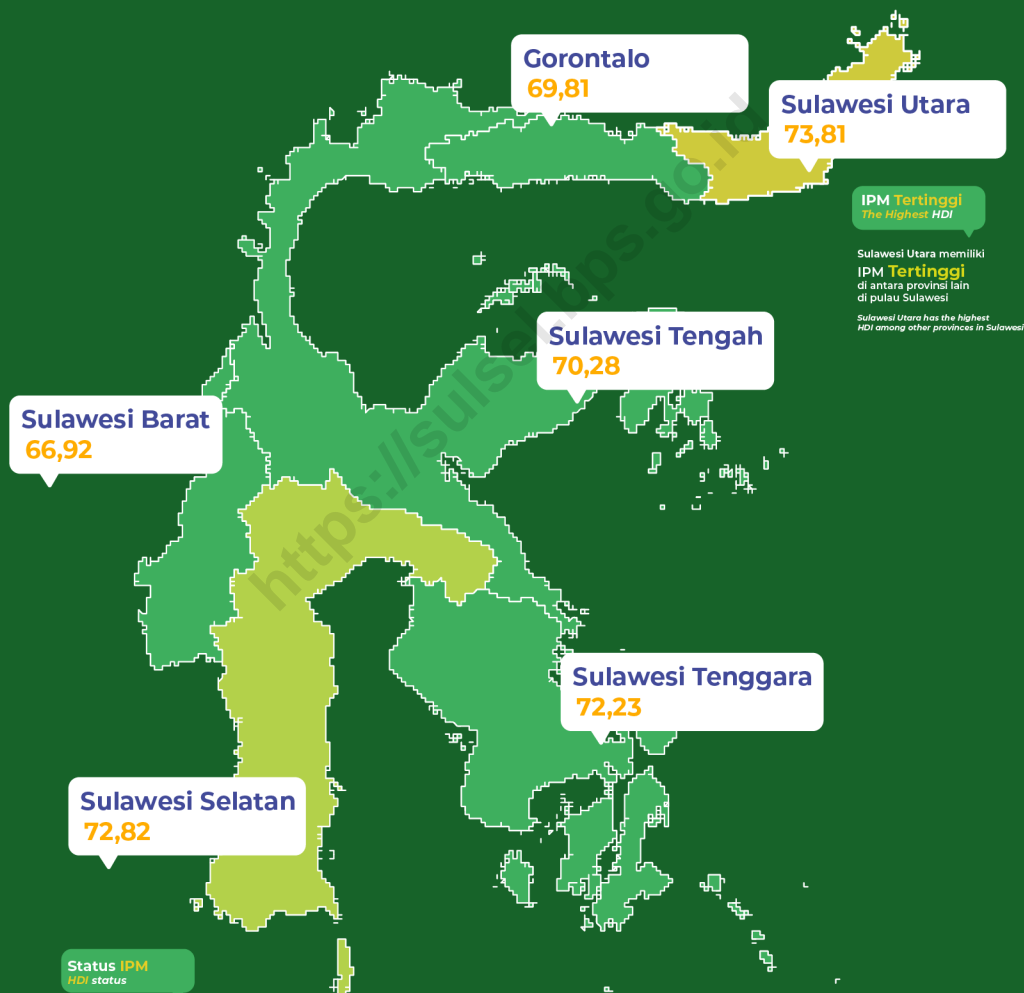

IPM Sulawesi Selatan termasuk IPM dengan status **Tinggi**

*The HDI of Sulawesi Selatan is come under the **High** status.*

IPM Sulawesi Selatan
Sulawesi Selatan's HDI

2021	2022
72,24	72,82

ULASAN

Perbandingan Regional merupakan gambaran hasil pembangunan antara satu daerah dengan daerah lainnya. Gambaran tersebut dapat dilihat dengan cara menjejerkan angka-angka, di antaranya angka jumlah penduduk, tingkat pengangguran terbuka, kemiskinan, indeks pembangunan manusia dan angka Produk Domestik Regional Bruto (PDRB).

Jumlah Penduduk Indonesia tahun 2022 adalah sebesar 275.773,8 ribu orang. Provinsi dengan jumlah penduduk tertinggi adalah Provinsi Jawa Barat (49.405,8 ribu orang). Sedangkan provinsi dengan jumlah penduduk terendah adalah Provinsi Kalimantan Utara (727,8 ribu orang). Jumlah penduduk miskin di Indonesia pada tahun 2022 adalah 26.161,16 ribu orang.

Indeks Pembangunan Manusia (IPM) selama periode 2016-2022 di Indonesia mengalami peningkatan tiap tahunnya. Pada tahun 2022 IPM Indonesia mencapai 72,91 atau meningkat 0,62 poin dari tahun 2021. Dimana, provinsi dengan IPM tertinggi yaitu provinsi DKI Jakarta 81,65 dan terendah di provinsi Papua 61,39. Laju pertumbuhan ekonomi di Indonesia di tahun 2022 adalah 5,31.

DESCRIPTION

Regional Comparison is a picture of the results of development between one region and another. This picture can be seen by aligning the numbers, including the number of population, open unemployment, poverty, human development index and Gross Regional Domestic Product (GRDP) figures.

The total population of Indonesia in 2022 is 275,773.8 thousand people. The province with the highest population is West Java Province (49,405.8 thousand people). Meanwhile, the province with the lowest population was North Kalimantan (727.8 thousand people). The number of poor people in Indonesia in 2022 is 26,161.16 thousand people.

The Human Development Index (HDI) during the 2016-2022 period in Indonesia has increased every year. In 2022 Indonesia's HDI reached 72.91, an increase of 0.62 points from 2021. Where, the province with the highest HDI was DKI Jakarta at 81.65 and the lowest in Papua at 61.39. The rate of economic growth in Indonesia in 2022 is 5.31.

Gambar 14.1
Figures

Jumlah Penduduk Menurut Provinsi di Indonesia (ribu), 2022
Population by Province in Indonesia (thousand), 2022

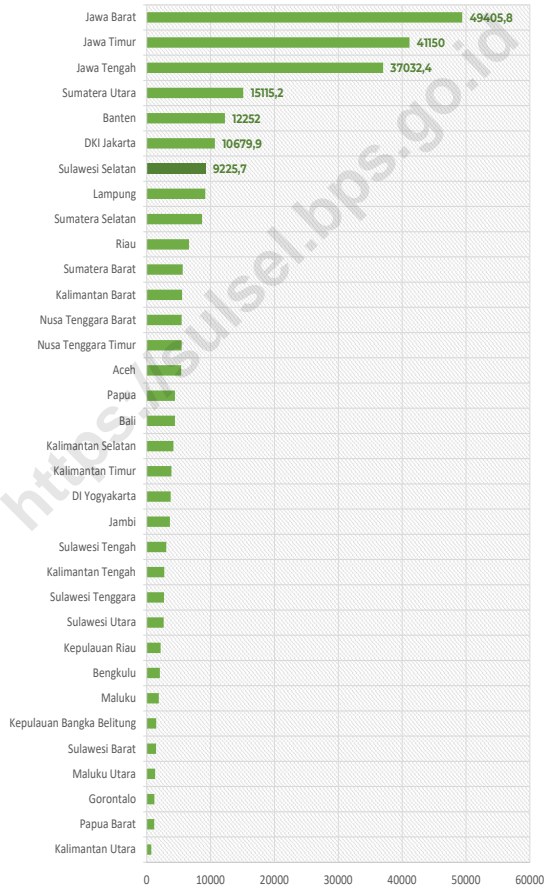

Sumber/Source : BPS, Proyeksi Penduduk Interim 2020–2023 (Pertengahan tahun/Juni) / BPS-Statistics Indonesia Interim Population Projection 2020–2023 (mid year/June)

Tabel
Table 14.1**Jumlah Penduduk Menurut Provinsi di Indonesia (ribu),
2018–2022**
**Population by Province in Indonesia (thousand), 2018–
2022**

Provinsi/Province	2018 ¹	2019 ¹	2020 ²	2021 ³	2022 ³
(1)	(2)	(3)	(4)	(5)	(6)
Aceh	5 243,4	5 316,3	5 274,9	5 333,7	5 407,9
Sumatera Utara	14 476,0	14 639,4	14 799,4	14 936,2	15 115,2
Sumatera Barat	5 411,8	5 479,5	5 534,5	5 580,2	5 640,6
Riau	6 717,6	6 835,1	6 394,1	6 493,6	6 614,4
Jambi	3 527,1	3 566,2	3 548,2	3 585,1	3 631,1
Sumatera Selatan	8 391,5	8 497,2	8 467,4	8 550,9	8 657,0
Bengkulu	1 948,6	1 971,8	2 010,7	2 032,9	2 060,1
Lampung	8 377,7	8 457,6	9 007,8	9 081,8	9 176,5
Kepulauan Bangka Belitung	1 432,1	1 451,1	1 455,7	1 473,2	1 494,6
Kepulauan Riau	2 174,8	2 241,6	2 064,6	2 118,2	2 179,8
DKI Jakarta	10 428,0	10 504,1	10 562,1	10 609,7	10 679,9
Jawa Barat	48 475,5	49 023,2	48 274,2	48 782,4	49 405,8
Jawa Tengah	34 358,5	34 552,5	36 516,0	36 742,5	37 032,4
DI Yogyakarta	3 818,3	3 868,6	3 668,7	3 712,9	3 761,9
Jawa Timur	39 521,9	39 744,8	40 665,7	40 878,8	41 150,0
Banten	12 530,8	12 714,3	11 904,6	12 061,5	12 252,0
Bali	4 309,2	4 362,0	4 317,4	4 362,7	4 415,1
Nusa Tenggara Barat	5 077,7	5 152,4	5 320,1	5 390,0	5 473,7
Nusa Tenggara Timur	5 360,3	5 437,2	5 325,6	5 387,7	5 466,3
Kalimantan Barat	4 985,1	5 045,7	5 414,4	5 470,8	5 541,4
Kalimantan Tengah	2 612,6	2 649,8	2 670,0	2 702,2	2 741,1
Kalimantan Selatan	4 162,4	4 216,3	4 073,6	4 122,6	4 182,1

Lanjutan Tabel/Continued Table 14.1

Provinsi/Province	2018 ¹	2019 ¹	2020 ²	2021 ³	2022 ³
(1)	(2)	(3)	(4)	(5)	(6)
Kalimantan Timur	3 573,8	3 619,7	3 766,0	3 808,2	3 859,8
Kalimantan Utara	682,8	695,6	701,8	713,6	727,8
Sulawesi Utara	2 474,4	2 494,1	2 621,9	2 638,6	2 659,5
Sulawesi Tengah	3 001,9	3 042,1	2 985,7	3 021,9	3 066,1
Sulawesi Selatan	8 748,1	8 819,5	9 073,5	9 139,5	9 225,7
Sulawesi Tenggara	2 623,6	2 663,7	2 624,9	2 659,2	2 701,7
Gorontalo	1 166,1	1 176,4	1 171,7	1 181,0	1 192,7
Sulawesi Barat	1 340,1	1 359,2	1 419,2	1 436,8	1 458,6
Maluku	1 749,5	1 768,5	1 848,9	1 862,6	1 881,7
Maluku Utara	1 218,8	1 235,7	1 282,9	1 299,2	1 319,3
Papua Barat	941,4	963,6	1 134,1	1 156,8	1 183,3
Papua	3 300,2	3 347,1	4 303,7	4 355,5	4 418,6
Indonesia	264 161,6	266 911,9	270 203,9	272 682,5	275 773,8

Catatan/Note: ¹Hasil Proyeksi Penduduk Indonesia 2015–2045 (Pertengahan tahun/Juni)/ *The Result of Indonesia's Population Projection 2015-2045*

²Proyeksi dibuat dengan metode kohor komponen berdasarkan asumsi kecenderungan fertilitas, mortalitas, serta migrasi (migrasi internasional dan migrasi risen antar provinsi) yang paling mungkin terjadi selama periode 30 tahun yang akan datang/ *Projections are made using the component cohort method based on the assumption that trends in fertility, mortality, and migration (international migration and recent migration between provinces) are most likely to occur over the next 30 years*

³Hasil Proyeksi Penduduk Interim 2020–2023 (Pertengahan tahun/Juni)/ *The result of Interim Population Projection 2020–2023 (mid year/June)*

Sumber/Source: BPS, *Proyeksi Penduduk Indonesia 2010–2035/BPS-Statistics Indonesia, Indonesia Population Projection 2010–2035*

Tabel
Table 14.2**Laju Pertumbuhan Produk Domestik Regional Bruto Atas Dasar Harga Konstan 2010 Menurut Provinsi di Indonesia (persen), 2018–2022**
Growth Rate of Gross Regional Domestic Products at 2010 Constant Market Prices by Province in Indonesia (percent), 2018–2022

Provinsi/Province	2018	2019	2020	2021 ^x	2022 ^{xx}
(1)	(2)	(3)	(4)	(5)	(6)
Aceh	4,61	4,14	-0.37	2.79	4.21
Sumatera Utara	5,18	5,22	-1.07	2.61	4.73
Sumatera Barat	5,14	5,01	-1.61	3.29	4.36
Riau	2,35	2,81	-1.13	3.36	4.55
Jambi	4,69	4,35	-0.51	3.69	5.13
Sumatera Selatan	6,01	5,69	-0.11	3.58	5.23
Bengkulu	4,97	4,94	-0.02	3.27	4.31
Lampung	5,23	5,26	-1.66	2.77	4.28
Kepulauan Bangka Belitung	4,45	3,32	-2.29	5.05	4.40
Kepulauan Riau	4,47	4,83	-3.80	3.43	5.09
DKI Jakarta	6,11	5,82	-2.39	3.56	5.25
Jawa Barat	5,65	5,02	-2.52	3.74	5.45
Jawa Tengah	5,30	5,36	-2.65	3.33	5.31
DI Yogyakarta	6,20	6,59	-2.67	5.58	5.15
Jawa Timur	5,47	5,53	-2.33	3.56	5.34
Banten	5,77	5,26	-3.39	4.49	5.03
Bali	6,31	5,60	-9.34	-2.46	4.84
Nusa Tenggara Barat	-4,50	3,90	-0.62	2.30	6.95
Nusa Tenggara Timur	5,11	5,25	-0.84	2.52	3.05
Kalimantan Barat	5,07	5,09	-1.82	4.80	5.07

Lanjutan Tabel/Continued Table 14.2

Provinsi/Province	2018	2019	2020	2021 ^x	2022 ^{xx}
(1)	(2)	(3)	(4)	(5)	(6)
Kalimantan Tengah	5,61	6,12	-1.41	3.59	6.45
Kalimantan Selatan	5,08	4,09	-1.82	3.48	5.11
Kalimantan Timur	2,64	4,70	-2.90	2.55	4.48
Kalimantan Utara	5,36	6,89	-1.09	3.98	5.34
Sulawesi Utara	6,00	5,65	-0.99	4.16	5.42
Sulawesi Tengah	20,60	8,83	4.86	11.70	15.17
Sulawesi Selatan	7,04	6,91	-0.71	4.64	5.09
Sulawesi Tenggara	6,40	6,50	-0.65	4.10	5.53
Gorontalo	6,49	6,40	-0.02	2.41	4.04
Sulawesi Barat	6,26	5,56	-2.34	2.57	2.30
Maluku	5,91	5,41	-0.91	3.05	5.11
Maluku Utara	7,86	6,25	5.39	16.79	22.94
Papua Barat	6,25	2,66	-0.76	-0.51	2.01
Papua	7,32	-15,74	2.39	15.16	8.97

Catatan/Note: -

Sumber/Source: BPS dan sumber lain/BPS-Statistics Indonesia and other sources

Tabel
Table 14.3**Indeks Harga Konsumen 82 Kota di Indonesia (2012=100),
2018–2022**
**Consumer Price Indices 82 Cities in Indonesia (2012=100),
2018–2022**

Kota/City	2018	2019 ¹	2020 ¹	2021 ¹	2022 ¹
(1)	(2)	(3)	(4)	(5)	(6)
Meulaboh	132,1	103,51	107,16	109,74	115,77
Banda Aceh	126,45	102,03	104,43	106,63	112,60
Lhokseumawe	129,13	102,2	104,23	107,25	112,01
Sibolga	138,88	102,89	103,9	106,88	112,66
Pematang Siantar	137,5	102,19	103,36	106,5	111,56
Medan	137,58	102,29	103,04	104,75	109,51
Padangsidempuan	131,28	102,95	105,17	107,59	113,53
Gunungsitoli	...	102,57	104,23	107,43	112,45
Padang	138,24	102,72	103,83	105,54	111,69
Bukittinggi	129,5	102,1	103,72	105,69	111,83
Tembilahan	137,71	102,27	104,8	106,63	110,87
Pekanbaru	134,99	102,2	103,62	105,62	111,22
Dumai	134,83	102,64	104,34	106,85	111,73
Bungo	131,09	103,37	104,55	106,35	112,50
Jambi	132,42	102,55	104,33	106,77	112,76
Palembang	130,48	102,08	103,94	105,51	110,63
Lubuklinggau	130,81	102,28	104,04	105,82	110,72
Bengkulu	142,22	102,4	103,74	105,62	110,77
Bandar Lampung	134,08	103,26	105,38	107,28	112,05

Lanjutan Tabel/Continued Table 14.3

Kota/City	2018	2019 ¹	2020 ¹	2021 ¹	2022 ¹
(1)	(2)	(3)	(4)	(5)	(6)
Metro	138,44	102,4	105,27	107,48	112,87
Tanjung Pandan	141,38	103,29	104,65	108,88	114,11
Pangkalpinang	139,3	102,87	102,94	104,94	111,32
Batam	134,56	102,77	103,44	105,44	110,78
Tanjung Pinang	131,5	102,45	103,2	104,52	108,82
Jakarta	133,27	103,02	105,36	106,66	109,99
Bogor	134,54	103,23	106,18	108,15	112,91
Sukabumi	132,53	102,64	104,81	106,53	110,78
Bandung	132,31	102,61	104,99	106,57	111,29
Cirebon	128,71	101,28	102,73	104,09	108,29
Bekasi	130,23	103,49	106,73	108,75	113,13
Depok	131,47	103,09	105,71	107,45	112,44
Tasikmalaya	131,5	101,34	102,95	104,21	109,19
Cilacap	136,17	101,48	103,37	104,94	110,75
Purwokerto	130,24	101,82	104,08	105,75	111,38
Kudus	139,42	102,12	103,9	105,38	110,40
Surakarta	128,16	102,27	103,88	105,98	111,91
Semarang	131,32	102,53	105,06	106,49	110,57
Tegal	129,74	102,49	105,06	106,55	112,09

Lanjutan Tabel/*Continued Table* 14.3

Kota/City	2018	2019 ¹	2020 ¹	2021 ¹	2022 ¹
(1)	(2)	(3)	(4)	(5)	(6)
Yogyakarta	130,09	103,31	105,41	107,2	112,52
Jember	128,98	102,37	104,64	106,46	112,10
Banyuwangi	128,02	101,41	103,37	104,75	109,03
Sumenep	129,13	101,86	104,22	106,32	111,71
Kediri	127,93	102,48	104,56	106,06	110,48
Malang	133,22	102,08	103,32	104,59	109,90
Probolinggo	128,35	101,69	103,67	105,28	109,53
Madiun	130,76	101,72	103,41	105,39	109,95
Surabaya	133,34	102,43	104,24	106,11	111,33
Tangerang	140,66	102,55	104,66	105,95	110,07
Cilegon	139,93	102,82	106,04	108,34	113,50
Serang	142,95	104,42	106,82	108,71	114,79
Singaraja	141,36	102,59	104,96	107,45	112,05
Denpasar	129,96	102,45	104,11	105,17	110,52
Mataram	130,93	102,41	102,99	104,93	110,11
Bima	136,05	103,02	104,48	105,71	110,60
Waingapu	...	99,64	104,85	106,88	110,09
Maumere	125,3	102,15	104,42	106,25	110,60
Kupang	133,12	102,55	103,31	104,63	109,81
Sintang	...	104,8	110,08	111,89	119,37

Lanjutan Tabel/*Continued Table* 14.3

Kota/City	2018	2019¹	2020¹	2021¹	2022¹
(1)	(2)	(3)	(4)	(5)	(6)
Pontianak	143,1	103,21	105,54	106,73	111,25
Singkawang	135,54	101,7	102,79	105,23	110,26
Sampit	135,53	102,83	104,79	107,24	114,49
Palangkaraya	129,53	103,18	104,7	106,23	112,06
Kotabaru	...	104,08	106,65	109,03	115,95
Tanjung	132,92	103,19	105,85	107,96	112,71
Banjarmasin	132,74	103,62	105,16	107,6	113,59
Balikpapan	137,44	102,26	103,28	104,37	109,46
Samarinda	136,22	102,52	104,01	105,41	109,77
Tanjung Selor	...	100,81	101,78	103,56	110,30
Tarakan	143,57	103,6	104,25	105,63	110,57
Manado	131,41	104,17	105,11	107,28	110,81
Kotamobagu	...	102,5	105,33	108,04	112,43
Luwuk	...	104,44	107,15	108,56	114,89
Palu	136,13	104,01	105,87	108,15	113,35
Bulukumba	140,12	103,18	105,84	107,78	111,73
Watampone	131,1	101,72	103,61	105,6	110,69
Makassar	134,63	102,75	104,9	106,78	111,29
Pare-pare	127,91	102,18	104,15	106,62	113,25
Palopo	132,49	102,44	104	106,17	110,81

Lanjutan Tabel/*Continued Table* 14.3

Kota/City	2018	2019 ¹	2020 ¹	2021 ¹	2022 ¹
(1)	(2)	(3)	(4)	(5)	(6)
Kendari	127,74	103,4	104,35	107,03	112,55
Baubau	134,51	102,43	103,34	104,97	110,99
Gorontalo	128,28	102,65	103,86	106,3	110,24
Mamuju	131,76	101,2	103,8	107,52	112,35
Ambon	127,81	104,59	105,94	107,02	112,99
Tual	152,57	103,7	105,61	108,27	112,67
Ternate	136,4	103,43	104,97	106,78	109,66
Manokwari	127,35	106,29	107,45	108,97	113,91
Sorong	133,18	101,3	102,79	105,94	109,58
Merauke	138,09	102,09	103,58	104,94	109,34
Timika	...	102,19	105,54	107,78	112,39
Jayapura	135,63	103,08	103,84	103,99	109,41

Catatan/Note: ¹ IHK 90 kota (2018=100)/CPI 90 Cities (2018=100)

Sumber/Source: BPS, Survei Harga Konsumen/BPS-Statistics Indonesia, Consumer Price Survey

Tabel
Table 14.4**Jumlah Penduduk Miskin Menurut Provinsi di Indonesia**
(ribu), 2018–2022
Number of Poor Population by Province in Indonesia
(thousand), 2018–2022

Provinsi/Province	2018	2019	2020	2021	2022
(1)	(2)	(3)	(4)	(5)	(6)
Aceh	839,49	819,44	814,91	834,24	806,82
Sumatera Utara	1 324,98	1 282,04	1 283,29	1 343,86	1 268,19
Sumatera Barat	357,13	348,22	344,23	370,67	335,21
Riau	500,44	490,72	483,39	500,81	485,03
Jambi	281,69	274,32	277,8	293,86	279,37
Sumatera Selatan	1 068,27	1 073,74	1 081,58	1 113,76	1 044,69
Bengkulu	301,81	302,3	302,58	306	297,23
Lampung	1 097,05	1 063,66	1 049,32	1 083,93	1 002,41
Kepulauan Bangka Belitung	76,26	68,38	68,39	72,71	66,78
Kepulauan Riau	131,68	128,46	131,97	144,46	151,68
DKI Jakarta	373,12	365,55	480,86	501,92	502,04
Jawa Barat	3 615,79	3 399,16	3 920,23	4 195,34	4 070,98
Jawa Tengah	3 897,20	3 743,23	3 980,90	4 109,75	3 831,44
DI Yogyakarta	460,1	448,47	475,72	506,45	454,76
Jawa Timur	4 332,59	4 112,25	4 419,10	4 572,73	4 181,29
Banten	661,36	654,46	775,99	867,23	814,02
Bali	171,76	163,85	165,19	201,97	205,68
Nusa Tenggara Barat	737,46	735,96	713,89	746,66	731,94
Nusa Tenggara Timur	1 142,17	1 146,32	1 153,76	1 169,31	1 131,62
Kalimantan Barat	387,08	378,41	366,77	367,89	350,25

Lanjutan Tabel/*Continued Table* 14.4

Provinsi/Province	2018	2019	2020	2021	2022
(1)	(2)	(3)	(4)	(5)	(6)
Kalimantan Tengah	136,93	134,59	132,94	140,04	145,10
Kalimantan Selatan	189,03	192,48	187,87	208,11	195,70
Kalimantan Timur	218,9	219,92	230,26	241,77	236,25
Kalimantan Utara	50,35	48,78	51,79	52,86	49,46
Sulawesi Utara	193,31	191,7	192,37	196,35	185,14
Sulawesi Tengah	420,21	410,36	398,73	404,44	388,35
Sulawesi Selatan	792,63	767,8	776,83	784,98	777,44
Sulawesi Tenggara	307,1	302,58	301,82	318,7	309,79
Gorontalo	198,51	186,03	185,02	186,29	185,44
Sulawesi Barat	151,78	151,4	152,02	157,19	165,72
Maluku	320,08	317,69	318,18	321,81	290,57
Maluku Utara	81,46	84,6	86,37	87,16	79,87
Papua Barat	214,47	211,5	208,58	219,07	218,78
Papua	917,63	926,36	911,37	920,44	922,12
Indonesia	25 949,80	25 144,72	26 424,02	27 542,77	26 161,16

Catatan/Note: ...

Sumber/Source: BPS, Survei Sosial Ekonomi Nasional (Susenas) Maret/BPS-Statistics Indonesia, National Socioeconomic Survey March

Tabel
Table 14.5**Indeks Pembangunan Manusia Menurut Provinsi di
Indonesia, 2018–2022**
**Human Development Index by Province in Indonesia,
2018–2022**

Provinsi/Province	2018	2019	2020	2021	2022
(1)	(2)	(3)	(4)	(5)	(6)
Aceh	71,19	71,90	71,99	72,18	72,80
Sumatera Utara	71,18	71,74	71,77	72,00	72,71
Sumatera Barat	71,73	72,39	72,38	72,65	73,26
Riau	72,44	73,00	72,71	72,94	73,52
Jambi	70,65	71,26	71,29	71,63	72,14
Sumatera Selatan	69,39	70,02	70,01	70,24	70,90
Bengkulu	70,64	71,21	71,40	71,64	72,16
Lampung	69,02	69,57	69,69	69,90	70,45
Kepulauan Bangka Belitung	70,67	71,30	71,47	71,69	72,24
Kepulauan Riau	74,84	75,48	75,59	75,79	76,46
DKI Jakarta	80,47	80,76	80,77	81,11	81,65
Jawa Barat	71,30	72,03	72,09	72,45	73,12
Jawa Tengah	71,12	71,73	71,87	72,16	72,79
DI Yogyakarta	79,53	79,99	79,97	80,22	80,64
Jawa Timur	70,77	71,50	71,71	72,14	72,75
Banten	71,95	72,44	72,45	72,72	73,32
Bali	74,77	75,38	75,50	75,69	76,44
Nusa Tenggara Barat	67,30	68,14	68,25	68,65	69,46
Nusa Tenggara Timur	64,39	65,23	65,19	65,28	65,90
Kalimantan Barat	66,98	67,65	67,66	67,90	68,63

Lanjutan Tabel/*Continued Table* 14.5

Provinsi/Province	2018	2019	2020	2021	2022
(1)	(2)	(3)	(4)	(5)	(6)
Kalimantan Tengah	70,42	70,91	71,05	71,25	71,63
Kalimantan Selatan	70,17	70,72	70,91	71,28	71,84
Kalimantan Timur	75,83	76,61	76,24	76,88	77,44
Kalimantan Utara	70,56	71,15	70,63	71,19	71,83
Sulawesi Utara	72,20	72,99	72,93	73,30	73,81
Sulawesi Tengah	68,88	69,50	69,55	69,79	70,28
Sulawesi Selatan	70,90	71,66	71,93	72,24	72,82
Sulawesi Tenggara	70,61	71,20	71,45	71,66	72,23
Gorontalo	67,71	68,49	68,68	69,00	69,81
Sulawesi Barat	65,10	65,73	66,11	66,36	66,92
Maluku	68,87	69,45	69,49	69,71	70,22
Maluku Utara	67,76	68,70	68,49	68,76	69,47
Papua Barat	63,74	64,70	65,09	65,26	65,89
Papua	60,06	60,84	60,44	60,62	61,39
Indonesia	71,39	71,92	71,94	72,29	72,91

Catatan/Note:

-

Sumber/Source: BPS, Seri Publikasi Indeks Pembangunan Manusia/BPS-Statistics Indonesia, Series of Publication of Human Development Index

ST2023
SENSUS PERTANIAN
CENSUS OF AGRICULTURE

BerAKHLAK
Berorientasi Pelayanan Akuntabel Kompeten
Harmonis Loyal Adaptif Kolaboratif

DATA

MENCERDASKAN BANGSA

— Enlighten The Nation —



BADAN PUSAT STATISTIK
PROVINSI SULAWESI SELATAN
BPS-Statistics of Sulawesi Selatan Province

Jl. Haji Bau No.6 Makassar 90125
Telp: (0411) 854838, Fax: (0411) 851225
Homepage: <https://sulsel.bps.go.id>, Email: bps7300@bps.go.id

