

Provinsi Sulawesi Tengah Dalam Angka

Sulawesi Tengah Province in Figures

2023



**BADAN PUSAT STATISTIK
PROVINSI SULAWESI TENGAH**
BPS-Statistics of Sulawesi Tengah Province

Provinsi Sulawesi Tengah Dalam Angka

Sulawesi Tengah Province in Figures

2023



PROVINSI SULAWESI TENGAH DALAM ANGKA
Sulawesi Tengah Province in Figures
2023

ISSN: 0215-2282

No. Publikasi/*Publication Number*: 72000.2305

Katalog/*Catalog*: 1102001.72

Ukuran Buku/*Book Size*: 14,8 cm x 21 cm

Jumlah Halaman/*Number of Pages*: lxxviii + 736 hal/*pages*

Naskah/*Manuscript*:

Badan Pusat Statistik Provinsi Sulawesi Tengah
BPS-Statistics of Sulawesi Tengah Province

Penyunting/*Editor*:

Badan Pusat Statistik Provinsi Sulawesi Tengah
BPS-Statistics of Sulawesi Tengah Province

Desain Kover/*Cover Design*:

Badan Pusat Statistik Provinsi Sulawesi Tengah
BPS-Statistics of Sulawesi Tengah Province

Ilustrasi Kover/*Cover Illustration*:

Tari Kipas Donggala & Tari Adat Kaili (Sumber: Dinas Pariwisata Provinsi Sulawesi Tengah)
Donggala Fan Dance & Traditional Kaili Dance (Source: Department of Tourism of Sulawesi Tengah Province)

Diterbitkan oleh/*Published by*:

© Badan Pusat Statistik Provinsi Sulawesi Tengah/*BPS-Statistics of Sulawesi Tengah Province*

Dicetak oleh/*Printed by*:

UD. Rio

Dilarang mengumumkan, mendistribusikan, mengomunikasikan, dan/atau menggandakan sebagian atau seluruh isi buku ini untuk tujuan komersial tanpa izin tertulis dari Badan Pusat Statistik
Prohibited to announce, distribute, communicate, and/or copy part or all of this book for commercial purpose without permission from BPS-Statistics Indonesia

TIM PENYUSUN/TEAM MEMBERS

Pengarah/Director

Drs. Simon Sapary, M.Sc.

Penanggung Jawab/Persons in Charge

Ir. I Nyoman Dwindu, M.Si.

Penyunting/Editors

Ince Mariyani, S.E., M.M.
Bahtiar, S.S.T.

Pengolah Data dan Penulis Naskah/Data Processing and Authors

Moh. Room, S.E. • Gladius Alfonsus, S.S.T. • Dr. Amriany Amir, S.P., M.P.
Yudhi Yogaswara, S.S.T. • Indra Prasetyo Wibowo, S.S.T., M.P.W.P.
Ananto Yanuar, S.S.T., M.P.W.P. • Fima Anggadani, S.S.T., M.P.W.
Iva Rizky Karim, S.P., M.Si. • Hespri Yomeldi, S.S.T., M.T. • Eko Budiyanto, S.Si.
Ince Mariyani, S.E., M.M. • Naima, S.P., M.Si. • Bahtiar, S.S.T.
Agus Herryanto, S.S.T. • Rifka, S.S.T. • Fitra Aulia, S.S.T.
Nurhayati, S.I.Kom • Yudha Subakti, S.Si. • Mayanti M. Toding, S.S.T.,
Sandy A. Mukarromsyah, S.S.T. • Hudi Javariawan, S.Tr.Stat • Ahmad Risal, S.Tr.Stat.
Muh. Taufiqurrahman, S.Tr.Stat. • Daniel Kurnia Nugraha Sitorus, S.Tr.Stat.
Laelatul Alfi Amelia, S.Tr.Stat • Maya Novita Sari, S.Tr.Stat • Resti Wahyuni, S.Tr.Stat.

Penata Letak/Layout Designers

Bahtiar, S.S.T.

Infografis/Infographics

Hudi Javariawan, S.Tr.Stat.

KONTRIBUTOR DATA/DATA CONTRIBUTOR

1. Mahkamah Agung/*Supreme Court*
2. Kementerian Kelautan dan Perikanan/*Ministry of Maritime Affairs and Fisheries*
3. Kementerian Sosial/*Ministry of Social Affairs*
4. Kementerian Agama/*Ministry of Religious Affairs*
5. Kementerian Pendidikan dan Kebudayaan/*The Ministry of Education and Culture*
6. Badan Meteorologi Klimatologi dan Geofisika/*Meteorological, Climatology, and Geophysical Agency*
7. Badan Nasional Penanggulangan Bencana/*National Agency for Disaster Management*
8. Kejaksaan Tinggi Provinsi Sulawesi Tengah/*High State of Sulawesi Tengah Province*
9. Kepolisian Daerah Provinsi Sulawesi Tengah/*Regional Police of Sulawesi Tengah Province*
10. Kantor Perwakilan Bank Indonesia Provinsi Sulawesi Tengah/*Bank Indonesia Representative Office of Sulawesi Tengah*
11. Kantor Perwakilan Otoritas Jasa Keuangan Provinsi Sulawesi Tengah/*The Financial Services Authority Representative Office of Sulawesi Tengah*
12. Kantor Wilayah Kementerian Agama Provinsi Sulawesi Tengah/*Ministry of Religious Affairs Representative of Sulawesi Tengah Province*
13. Badan Kepegawaian Daerah Provinsi Sulawesi Tengah/*Regional Civil Service Agency of Sulawesi Tengah Province*
14. Badan Pengelolaan Keuangan dan Aset Daerah Provinsi Sulawesi Tengah/*Financial Management Agency and Regional Asset of Sulawesi Tengah Province*
15. Dinas Tanaman Pangan dan Hortikultura Provinsi Sulawesi Tengah/*Department of Food Crops and Horticulture*
16. Dinas Bina Marga dan Penataan Ruang Provinsi Sulawesi Tengah/*Highways dan Arrangement Room Agency Regional of Sulawesi Tengah Province*
17. Dinas Cipta Karya dan Sumber Daya Air Provinsi Sulawesi Tengah/*Building offices and Water Resources of Sulawesi Tengah Province*
18. Balai Wilayah Sungai Sulawesi III/*Sulawesi River Region III*
19. Dinas Energi dan Sumber Daya Mineral Provinsi Sulawesi Tengah/*Energy and Mineral Resources Government Service of Sulawesi Tengah Province*
20. Dinas Kehutanan Provinsi Sulawesi Tengah/*Regional Office of Forestry of Sulawesi Tengah Province*
21. Dinas Koperasi, Usaha Kecil dan Menengah Provinsi Sulawesi Tengah/*Cooperatives and Small and Medium Enterprises Office of Sulawesi Tengah Province*
22. Dinas Kesehatan Provinsi Sulawesi Tengah/*Health Office of Sulawesi Tengah Province*
23. Dinas Pariwisata Provinsi Sulawesi Tengah/*Department of Tourism of Sulawesi Tengah Province*
24. Dinas Penanaman Modal dan Pelayanan Terpadu Satu Pintu Provinsi Sulawesi Tengah/*Investment Coordinating Board of Sulawesi Tengah Province*
25. Dinas Pendidikan dan Kebudayaan Provinsi Sulawesi Tengah/*Education and Culture Government Service of Sulawesi Tengah Province*
26. Perwakilan Badan Kependudukan dan Keluarga Berencana Nasional Provinsi Sulawesi Tengah/*National Agency Population and Family Planning of Sulawesi Tengah Province*
27. Dinas Perhubungan Provinsi Sulawesi Tengah/*Transportation Service of Sulawesi Tengah Province*
28. Dinas Perkebunan dan Peternakan Provinsi Sulawesi Tengah/*Plantation and Livestock Government Services of Sulawesi Tengah Province*
29. Dinas Sosial Provinsi Sulawesi Tengah/*Social Government of Sulawesi Tengah Province*
30. Dinas Tenaga Kerja dan Transmigrasi Provinsi Sulawesi Tengah/*Regional Office of Manpower and*

Transmigrations of Sulawesi Tengah Province

31. Dinas Perindustrian dan Perdagangan Provinsi Sulawesi Tengah/*Government of Manufacturing, and Trading in Sulawesi Tengah Province*
32. Satuan Polisi Pamong Praja Provinsi Sulawesi Tengah/*Regional Police Corps of Sulawesi Tengah Province*
33. Balai Konservasi Sumber Daya Alam Provinsi Sulawesi Tengah/*Natural Resources Conservation Foundation of Sulawesi Tengah Province*
34. Dewan Perwakilan Rakyat Daerah Provinsi Sulawesi Tengah/*Regional House of Representatives of Sulawesi Tengah Province*
35. Komisi Pemilihan Umum Provinsi Sulawesi Tengah/*General Election Commissions of Sulawesi Tengah Province*
36. Perum Bulog Divisi Regional Sulawesi Tengah/*Public of Warehouse Foodstuff of Sulawesi Tengah Province Region*
37. PT. Taspen Kantor Cabang Palu/*Life Insurance of Civil Servants (PT.TASPEN), Palu*
38. PT. PLN Area Palu, Tolitoli dan Luwuk/*National Electricity Company, Branch Office of Palu, Luwuk and Tolitoli*
39. Kantor Pos Pusat Palu dan Kantor Pos Luwuk/*PT. Pos Palu and Luwuk*
40. Badan Penyelenggara Jaminan Sosial Kesehatan Cabang Palu/*Health Social Security Agency Branch Palu*
41. Badan Penyelenggara Jaminan Sosial Kesehatan Cabang Luwuk/*Health Social Security Agency Branch Luwuk*
42. Badan Penyelenggara Jaminan Sosial Ketenagakerjaan Cabang Palu/*National Social Security Agency for Employment Branch Palu*

PETA WILAYAH PROVINSI SULAWESI TENGAH
MAP OF SULAWESI TENGAH PROVINCE

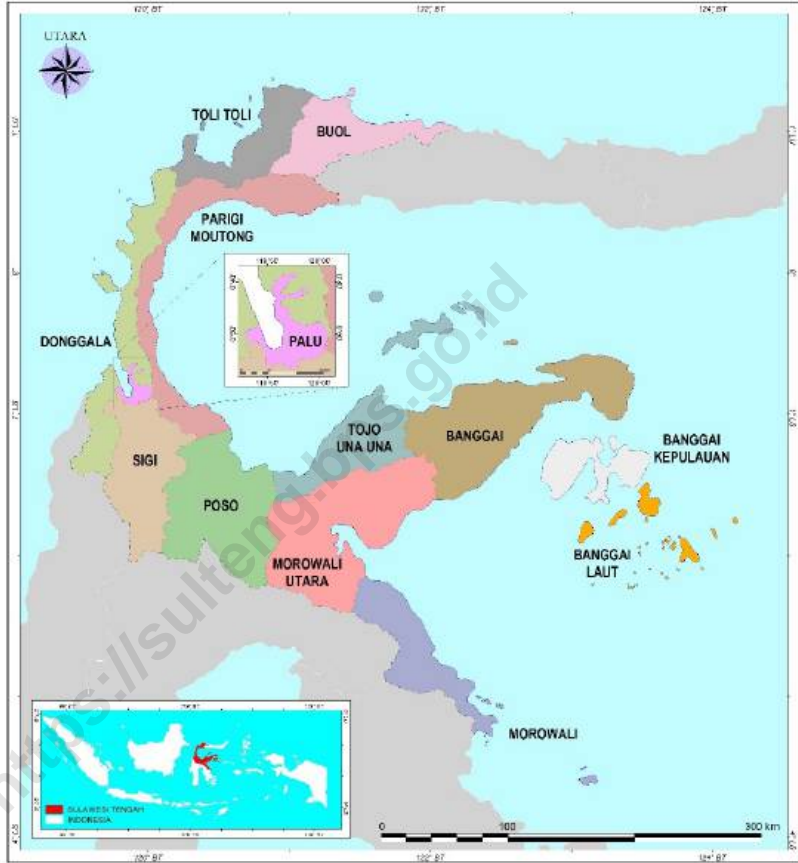

KEPALA BPS PROVINSI SULAWESI TENGAH
CHIEF STATISTICIAN OF BPS-STATISTICS OF SULAWESI TENGAH PROVINCE



Drs. Simon Sapary, M.Sc.



KATA PENGANTAR

Provinsi Sulawesi Tengah Dalam Angka 2023 merupakan publikasi tahunan yang diterbitkan oleh BPS Provinsi Sulawesi Tengah. Publikasi ini memuat data/informasi statistik tentang hasil-hasil pembangunan di Wilayah Provinsi Sulawesi Tengah selama 2022, yang banyak diperlukan dalam evaluasi pembangunan. Data yang disajikan dalam publikasi ini terdiri dari data primer hasil Sensus/Survei yang dilakukan oleh BPS Provinsi Sulawesi Tengah dan data sekunder yang bersumber dari berbagai instansi/dinas/lembaga pemerintah. Publikasi ini terdiri dari 14 bab, mulai dari bab geografi dan iklim hingga perbandingan antar provinsi di Indonesia.

Disadari bahwa publikasi ini belum sepenuhnya memenuhi harapan pihak pemakai data khususnya para perencana, namun diharapkan dapat membantu melengkapi penyusunan rencana pembangunan di Provinsi Sulawesi Tengah. Publikasi ini dapat terwujud berkat kerjasama dan bantuan dari berbagai pihak baik instansi pemerintah maupun swasta.

Kepada semua pihak yang telah membantu kegiatan penyusunan dan penerbitan publikasi ini, kami mengucapkan terima kasih yang sebanyak-banyaknya. Akhirnya saran dan kritik yang membangun untuk perbaikan dan penyempurnaan publikasi ini di masa mendatang sangat kami harapkan. Semoga publikasi ini bermanfaat.

Palu, Februari 2023
Kepala Badan Pusat Statistik
Provinsi Sulawesi Tengah

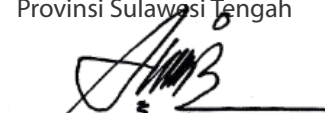

Drs. Simon Sapary, M.Sc.



PREFACE

Sulawesi Tengah Province in Figure 2023, is an annual publication written by BPS-Statistics of Sulawesi Tengah Province. This publication contains statistical data/information on development outcomes in Sulawesi Tengah Province during 2022, which is much needed in the evaluation of development. The data presented in the publication consists of primary data from Census/Survey conducted by BPS-Statistics of Sulawesi Tengah Province and secondary data sourced from various agencies/government institutions. This publication contains 14 chapters, from geography and climate chapter to national comparison chapter.

Honestly, this publication has not perfect yet and has not filled the user's hope, especially for the planners yet, but hopely it can help to equip compilation of development planning in this province. This comprehensive publication has been made possible with the assistance and contribution from several governmental institutions and private organizations.

To all parties who helped with the preparation and publication oh this book, we express our thanks. Finally, suggestions and constructive criticism for the improvement of this publication in the future are very much expected. Hopefully this publication will be useful.

Palu, Februari 2023
Chief Statistician of
BPS-Statistics of Sulawesi Tengah Province



Drs. Simon Sapary, M.Sc.

DAFTAR ISI / CONTENTS

	Halaman <i>Page</i>
Kata Pengantar/ <i>Preface</i>	xi
Daftar Isi/ <i>Contents</i>	xiii
Daftar Tabel/ <i>List of Tables</i>	xv
Penjelasan Umum/ <i>Explanatory Notes</i>	lxiii
Daftar Singkatan/ <i>List of Abbreviations</i>	lxv
Statistik Kunci/ <i>Key Statistics</i>	lxvii
1. Geografi dan Iklim/ <i>Geography and Climate</i>	1
2. Pemerintahan/ <i>Government</i>	33
3. Penduduk dan Ketenagakerjaan/ <i>Population and Employment</i>	71
4. Sosial dan Kesejahteraan Rakyat/ <i>Social and Welfare</i>	135
5. Pertanian, Kehutanan, Peternakan, dan Perikanan/ <i>Agriculture, Forestry, Livestock, and Fishery</i>	333
6. Pertambangan dan Energi/ <i>Mining and Energy</i>	445
7. Industri Manufaktur/ <i>Manufacturing Industry</i>	459
8. Pariwisata/ <i>Tourism</i>	473
9. Transportasi dan Komunikasi/ <i>Transportation and Communication</i>	499
10. Harga-harga/ <i>Prices</i>	527
11. Pengeluaran Penduduk/ <i>Population Expenditure</i>	613
12. Perdagangan Luar Negeri/ <i>Foreign Trade</i>	635
13. Sistem Neraca Regional/ <i>System of Regional Accounts</i>	653
14. Perbandingan Antar Provinsi/ <i>National Comparison</i>	719

DAFTAR TABEL/LIST OF TABLES

	Halaman Page
1 GEOGRAFI DAN IKLIM	
GEOGRAPHIC AND CLIMATE	1
1.1 KEADAAN GEOGRAFI	
GEOGRAPHY CONDITION	6
1.1.1 Luas Daerah Menurut Kabupaten/Kota di Provinsi Sulawesi Tengah, 2022 <i>Total Area by Regency/Municipality in Sulawesi Tengah Province, 2022</i>	6
1.1.2 Tinggi Wilayah dan Jarak ke Ibukota Provinsi Sulawesi Tengah Menurut Kabupaten/Kota, 2022 <i>Altitude and Distance to the Capital of Sulawesi Tengah Province by Regency/Municipality, 2022</i>	7
1.1.3 Jumlah Desa ¹ /Kelurahan Menurut Kabupaten/ Kota dan Letak Geografi, 2014–2021 <i>Number of Villages ¹/Kelurahan by Regency/Municipality and Geographical Location, 2014–2021</i>	8
1.1.4 Jumlah Desa ¹ /Kelurahan Menurut Kabupaten/Kota dan Topografi Wilayah, 2014–2021	9
1.1.5 Nama Sungai Terpanjang dan Luas Daerah Alirannya menurut Kabupaten/Kota di Provinsi Sulawesi Tengah, 2022 <i>Name and Area Region's Longest Riverflow is according to the Regency/Municipality in Sulawesi Tengah Province, 2022</i>	10
1.2 KEADAAN IKLIM	
CLIMATE CONDITION	11
1.2.1 Pengamatan Unsur Iklim di Stasiun Pengamatan Badan Meteorologi Klimatologi dan Geofisika (BMKG), 2020–2022 <i>Observation of Climate Elements at the Meteorology, Climatology and Geophysics Agency Station, 2020–2022.....</i>	11
1.2.2 Pengamatan Unsur Iklim di Stasiun Pengamatan Badan Meteorologi Klimatologi dan Geofisika (BMKG) Menurut Bulan di Stasiun Meteorologi Mutiara Sis Aljufri Palu, 2022	

	<i>Monitoring Climate Elements at Meteorological, Climatological, and Geophysical Agency (BMKG) Monitoring Station by Regency/ Municipality in Meteorological Station of Mutiara Sis Aljufri Palu by Month, 2022</i>	12
1.2.3	Pengamatan Unsur Iklim di Stasiun Pengamatan Badan Meteorologi Klimatologi dan Geofisika (BMKG) Menurut Bulan di Stasiun Meteorologi Sultan Bantilan Tolitoli, 2022 <i>Monitoring Climate Elements at Meteorological, Climatological, and Geophysical Agency (BMKG) Monitoring Station by Regency/ Municipality in Meteorological Station of Sultan Bantilan Tolitoli by Month, 2022</i>	17
1.2.4	Pengamatan Unsur Iklim di Stasiun Pengamatan Badan Meteorologi Klimatologi dan Geofisika (BMKG) Menurut Bulan di Stasiun Meteorologi Kasiguncu Poso, 2022 <i>Monitoring Climate Elements at Meteorological, Climatological, and Geophysical Agency (BMKG) Monitoring Station by Regency/ Municipality in Meteorological Station of Kasiguncu Poso by Month, 2022</i>	22
1.2.5	Pengamatan Unsur Iklim di Stasiun Pengamatan Badan Meteorologi Klimatologi dan Geofisika (BMKG) Menurut Bulan di Stasiun Meteorologi Syukuran Aminuddin Amir Banggai, 2022 <i>Monitoring Climate Elements at Meteorological, Climatological, and Geophysical Agency (BMKG) Monitoring Station by Regency/ Municipality in Meteorological Station of Syukuran Aminuddin Amir Banggai by Month, 2022</i>	27
2.	PEMERINTAHAN	
	GOVERNMENT	33
2.1	WILAYAH ADMINISTRATIF	
	ADMINISTRATIVE AREA	38
2.1.1	Jumlah Kecamatan Menurut Kabupaten/ Kota di Provinsi Sulawesi Tengah, 2018–2022 <i>Number of Sub Districts and Villages by Regency/Municipality in Sulawesi Tengah Province, 2018–2022</i>	38

2.1.2	Jumlah Desa ¹ / Kelurahan Menurut Kabupaten/ Kota di Provinsi Sulawesi Tengah, 2018–2022 <i>Number of Villages¹ /Kelurahan by Regency/Municipality in Sulawesi Tengah Province, 2018–2022</i>	39
2.2	DEWAN PERWAKILAN RAKYAT DAERAH REGIONAL HOUSE OF REPRESENTATIVES	40
2.2.1	Jumlah Anggota Dewan Perwakilan Rakyat Daerah Menurut Partai Politik dan Jenis Kelamin di Provinsi Sulawesi Tengah, 2022 <i>Number of Regional House of Representatives's Members by Political Parties and Sex in Sulawesi Tengah Province, 2022.....</i>	40
2.2.2	Jumlah Anggota Dewan Perwakilan Rakyat Daerah Menurut Fraksi dan Jenis Kelamin di Provinsi Sulawesi Tengah, 2022 <i>Number Of Regional House of Representatives's Members By Fractions and Sex in Sulawesi Tengah Province, 2022</i>	41
2.2.3	Jumlah Anggota Dewan Perwakilan Rakyat Daerah Menurut Fraksi dan Pendidikan di Provinsi Sulawesi Tengah, 2022 <i>Number Of Regional House of Representatives's Members By Fractions and Educational Level in Sulawesi Tengah Province, 2022.....</i>	42
2.3	SUMBER DAYA MANUSIA HUMAN RESOURCES	43
2.3.1	Jumlah Pegawai Negeri Sipil Menurut Kabupaten/Kota dan Jenis Kelamin di Provinsi Sulawesi Tengah, Desember 2021 dan Desember 2022 <i>Number of Civil Servants by Regency/City and Sex in Sulawesi Tengah Province, December 2021 and December 2022</i>	43
2.3.2	Jumlah Pegawai Negeri Sipil Pemerintah Daerah Provinsi Sulawesi Tengah Menurut Jabatan dan Jenis Kelamin, 2021 dan 2022 <i>Number of Civil Servants Local Government of Sulawesi Tengah Province by Occupation and Sex, 2021 and 2022</i>	44
2.3.3	Jumlah Pegawai Negeri Sipil Pemerintah Daerah Provinsi Sulawesi Tengah Menurut Tingkat Pendidikan dan Jenis Kelamin, Desember 2021 dan Desember 2022 <i>Number of Civil Servants Local Government of Sulawesi Tengah Province by Educational Level and Sex, December 2021 and December 2022.....</i>	46

2.3.4	Jumlah Pegawai Negeri Sipil Menurut Tingkat Kepangkatan dan Jenis Kelamin di Provinsi Sulawesi Tengah, Desember 2021 dan Desember 2022 <i>Number of Civil Servants by Hierarchy and Sex in Sulawesi Tengah Province, December 2021 and December 2022</i>	48
2.3.5	Jumlah Pegawai Negeri Sipil Pemerintah Daerah Provinsi Sulawesi Tengah Menurut Dinas/Instansi Pemerintah dan Jenis Kelamin, Desember 2021 dan Desember 2022 <i>Number of Civil Servants Local Government of Sulawesi Tengah Province by Government Agencies and Sex, December 2021 and December 2022</i>	50
2.3.6	Jumlah Personil Satuan Perlindungan Masyarakat Menurut Kabupaten/Kota di Provinsi Sulawesi Tengah, 2018–2022 <i>Number Of Civil Defense by Regency/Municipality in Sulawesi Tengah Province, 2018–2022</i>	55
2.4	KEUANGAN DAERAH GOVERNMENT FINANCE	56
2.4.1	Realisasi Pendapatan Pemerintah Provinsi Sulawesi Tengah Menurut Jenis Pendapatan (ribu rupiah), 2019–2022 <i>Actual Provincial Government Revenues of Sulawesi Tengah Province by Kind of Revenues (thousand rupiahs), 2019–2022</i>	56
2.4.2	Realisasi Belanja Pemerintah Provinsi Sulawesi Tengah Menurut Jenis Belanja (ribu rupiah), 2019–2022 <i>Actual Provincial Government Expenditures of Sulawesi Tengah Province by Kind of Expenditures (thousand rupiahs), 2019–2022</i>	58
2.4.3	Realisasi Pendapatan dan Belanja Pemerintah Daerah Kabupaten/ Kota (ribu rupiah) di Provinsi Sulawesi Tengah, 2021 dan 2022 <i>Actual Revenues and Expenditures of Regency/Municipality Government (thousand rupiahs) in Sulawesi Tengah Province, 2021 and 2022</i>	60
2.4.4	Realisasi Penerimaan Daerah Otonom Kabupaten/ Kota di Provinsi Sulawesi Tengah (Juta Rupiah), 2022 <i>Actual Regional Government Revenues by Regency/Municipality in Sulawesi Tengah Province (Million Rupiahs), 2022</i>	62
2.4.5	Realisasi Pengeluaran Daerah Otonom Kabupaten/ Kota di Provinsi Sulawesi Tengah (Juta Rupiah), 2022	

	<i>Actual Autonomy Expenditures by Regency/Municipality in Sulawesi Tengah Province (Million Rupiahs), 2022</i>	63
2.4.6	Dana Alokasi Umum (DAU) dan Dana Alokasi Khusus Provinsi Sulawesi Tengah dan Kabupaten/Kota se-Sulawesi Tengah (Juta Rupiah), 2021–2022 <i>General and Special Subsidies in Sulawesi Tengah Province and all Regencies/Municipality in Sulawesi Tengah Province (Million Rupiahs), 2021–2022</i>	64
2.5	PEMILIHAN UMUM	
	GENERAL ELECTION	65
2.5.1	Jumlah Pemilih yang Terdaftar dan Pemilih yang Melaksanakan Hak Pilihnya pada Pemilu Legislatif (DPR) dirinci Menurut Kabupaten/Kota di Provinsi Sulawesi Tengah, 2019 ^r <i>Number Of Registered Electors and Electors Who Used Their Right on Legislative General Election (Assembly) by Regency/Municipality in Sulawesi Tengah Province, 2019^r</i>	65
2.5.2	Jumlah Pemilih yang Terdaftar dan Jumlah Suara pada Pemilihan Presiden 2019 menurut Kabupaten/Kota di Provinsi Sulawesi Tengah <i>Number of Registered Electors and Number of Votes on Presidential Election 2019 by Regency/Municipality in Sulawesi Tengah Province....</i>	66
2.5.3	Jumlah dan Persentase Perolehan Suara dan Jumlah Perolehan Kursi Hasil Pemilu Legislatif (DPRD I) Organisasi Peserta Pemilu di Provinsi Sulawesi Tengah, 2019 ^r <i>Number and Percentage of Legislative and Number of Chairs Achievement on General Election (DPRD I) Resulted by Participants in Sulawesi Tengah Province, 2019^r</i>	67
2.5.4	Jumlah Perolehan Suara pada Pemilihan Presiden 2019 ^r menurut Pasangan Capres Cawapres dan Kabupaten/Kota di Provinsi Sulawesi Tengah <i>Number of Votes on Presidential Election 2019^r by President and Vice President Couple and Regency/Municipality in Sulawesi Tengah Province</i>	68
2.5.5	Jumlah Perolehan Suara pada Pemilihan Gubernur Sulawesi Tengah 2020 menurut Pasangan Cagub Cawagub dan Kabupaten/Kota <i>Number of Votes on Governor Election 2020 by Governor and Vice Governor Couple and Regency/Municipality</i>	69

3.	PENDUDUK DAN KETENAGAKERJAAN	
	POPULATION AND EMPLOYMENT	71
3.1	PENDUDUK	
	POPULATION	83
3.1.1	Penduduk, Laju Pertumbuhan Penduduk, Distribusi Persentase Penduduk, Kepadatan Penduduk, Rasio Jenis Kelamin Penduduk Menurut Kabupaten/Kota di Provinsi Sulawesi Tengah, 2021 dan 2022 <i>Population, Population Growth Rate, Percentage Distribution of Population, Population Density, and Population Sex Ratio by Regency/Municipality in Sulawesi Tengah Province, 2021 and 2022.....</i>	83
3.1.2	Jumlah Penduduk Menurut Kelompok Umur dan Jenis Kelamin di Provinsi Sulawesi Tengah, 2022 <i>Population by Age Group and Sex in Sulawesi Tengah Province, 2022..</i>	88
3.1.3	Jumlah Penduduk, Desa/Kelurahan, dan Kepadatan Penduduk per Desa/Kelurahan Menurut Kabupaten/ Kota di Provinsi Sulawesi Tengah, 2022 <i>Number of Population, Villages, and Population Density per Village by Regency/Municipality in Sulawesi Tengah Province, 2022.....</i>	89
3.1.4	Jumlah Penempatan Penduduk Transmigrasi Tahun Anggaran 2022 Menurut Kabupaten/Kota Dan Jenis Transmigrasi di Provinsi Sulawesi Tengah <i>Number Of Transmigrant Placements Year 2022 by Regency/ Municipality And Kind Of Transmigration in Sulawesi Tengah Province</i>	90
3.2	KETENAGAKERJAAN	
	EMPLOYMENT.....	91
3.2.1	Penduduk Berumur 15 Tahun ke Atas Menurut Kelompok Umur dan Jenis Kegiatan Selama Seminggu yang Lalu di Provinsi Sulawesi Tengah, 2022 <i>Population 15 Years of Age and Over by Age Group and Type of Activity During the Previous Week in Sulawesi Tengah Province, 2022..</i>	91
3.2.2	Penduduk Berumur 15 Tahun ke Atas Menurut Kabupaten/Kota dan Jenis Kegiatan Selama Seminggu yang Lalu di Provinsi Sulawesi Tengah, 2022 <i>Population 15 Years of Age and Over by Regency/Municipality and Type of Activity During the Previous Week in Sulawesi Tengah</i>	

	Halaman Page
<i>Province, 2022</i>	94
3.2.3 Jumlah Penduduk Berumur 15 Tahun Keatas Menurut Jenis Kegiatan Selama Seminggu yang Lalu dan Jenis Kelamin di Provinsi Sulawesi Tengah, 2022 <i>Population Aged 15 Years and Over by Type of Activity During The Previous Week and Sex in Sulawesi Tengah Province, 2022</i>	97
3.2.4 Penduduk Berumur 15 Tahun ke Atas Menurut Pendidikan Tertinggi yang Ditamatkan dan Jenis Kegiatan Selama Seminggu yang Lalu di Provinsi Sulawesi Tengah,2022 <i>Population 15 Years of Age and Over by Educational Attainment and Type of Activity During the Previous Week in Sulawesi Tengah Province, 2022</i>	98
3.2.5 Penduduk Berumur 15 Tahun Ke Atas yang Bekerja Selama Seminggu yang Lalu Menurut Status Pekerjaan Utama dan Lapangan Pekerjaan Utama di Provinsi Sulawesi Tengah, 2022 <i>Population 15 Years of Age and Over who Worked During The Previous Week by Main Employment Status and Main Industry in Sulawesi Tengah Province, 2022</i>	101
3.2.6 Penduduk Berumur 15 Tahun Ke Atas yang Bekerja Selama Seminggu yang Lalu Menurut Status Pekerjaan Utama dan Jenis Kelamin di Provinsi Sulawesi Tengah, 2022 <i>Population 15 Years of Age and Over who Worked During The Previous Week by Main Employment Status and Sex in Sulawesi Tengah Province, 2022</i>	105
3.2.7 Penduduk Berumur 15 Tahun ke Atas yang Bekerja Selama Seminggu yang Lalu Menurut Jumlah Jam Kerja pada Pekerjaan Utama dan Lapangan Pekerjaan Utama di Provinsi Sulawesi Tengah, 2022 <i>Population 15 Years of Age and Over who Worked During The Previous Week by Total Working Hours on Main Job and Main Industry in Sulawesi Tengah Province, 2022</i>	106
3.2.8 Penduduk Berumur 15 Tahun ke Atas yang Bekerja Selama Seminggu yang Lalu Menurut Lapangan Pekerjaan Utama dan Pendidikan Tertinggi yang Ditamatkan di Provinsi Sulawesi Tengah, 2022 <i>Population 15 Years of Age and Over who Worked During The Previous Week by Main Industry and Educational Attainment in Sulawesi Tengah Province, 2022</i>	110
3.2.9 Penduduk Berumur 15 Tahun Ke Atas yang Bekerja Selama	

	Seminggu yang Lalu Menurut Jumlah Jam Kerja Pada Pekerjaan Utama dan Jenis Kelamin di Provinsi Sulawesi Tengah, 2022 <i>Population 15 Years of Age and Over who Worked During The Previous Week by Total Working Hours on Main Job and Sex in Sulawesi Tengah Province, 2022</i>	112
3.2.10	Penduduk Berumur 15 Tahun Ke Atas yang Bekerja Selama Seminggu yang Lalu Menurut Jumlah Jam Kerja Seluruhnya dan Jenis Kelamin di Provinsi Sulawesi Tengah, 2022 <i>Population 15 Years of Age and Over who Worked During The Previous Week by Total Working Hours and Sex in Sulawesi Tengah Province, 2022</i>	113
3.2.11	Penduduk Berumur 15 Tahun ke Atas yang Bekerja Selama Seminggu yang Lalu Menurut Kelompok Umur dan Jumlah Jam Kerja Seluruhnya di Provinsi Sulawesi Tengah, 2022 <i>Population 15 Years of Age and Over who Worked During The Previous Week by Age Group and Total Working Hours in Sulawesi Tengah Province, 2022</i>	114
3.2.12	Penduduk Berumur 15 Tahun Keatas yang Bekerja Selama Seminggu yang Lalu Menurut Kelompok Umur dan Jenis Kelamin di Provinsi Sulawesi Tengah, 2022 <i>Population 15 Years of Age and Over who Worked During The Previous Week by Age Group and Sex in Sulawesi Tengah Province, 2022</i>	115
3.2.13	Penduduk Berumur 15 Tahun ke Atas yang Bekerja Selama Seminggu yang Lalu Menurut Status Pekerjaan Utama dan Pendidikan Tertinggi yang Ditamatkan di Provinsi Sulawesi Tengah, 2022 <i>Population 15 Years of Age and Over who Worked During The Previous Week by Main Industry and Educational Attainment in Sulawesi Tengah Province, 2022</i>	116
3.2.14	Penduduk Berumur 15 Tahun ke Atas yang Bekerja Selama Seminggu yang Lalu Menurut Kabupaten/Kota dan Lapangan Pekerjaan Utama di Provinsi Sulawesi Tengah, 2022 <i>Population 15 Years of Age and Over who Worked During The Previous Week by Regency/Municipality and Main Industry in Sulawesi Tengah Province, 2022</i>	117
3.2.15	Penduduk Berumur 15 Tahun Ke Atas yang Bekerja Selama Seminggu yang Lalu Menurut Lapangan Pekerjaan	

	Utama dan Jenis Kelamin di Provinsi Sulawesi Tengah, 2022 <i>Population 15 Years of Age and Over who Worked During The Previous Week by Main Industry and Sex in Sulawesi Tengah Province, 2022</i>	118
3.2.16	Tingkat Pengangguran Terbuka (TPT) dan Tingkat Partisipasi Angkatan Kerja (TPAK) Menurut Kabupaten/ Kota di Provinsi Sulawesi Tengah, 2020–2022 <i>Unemployment Rate (UR) and Labor Force Participation Rate (LFPR) by Regency/Municipality, 2020–2022</i>	120
3.2.17	Pencari Kerja Terdaftar, Lowongan Kerja Terdaftar, dan Penempatan/Pemenuhan Tenaga Kerja Menurut Kabupaten/ Kota dan Jenis Kelamin di Provinsi Sulawesi Tengah, 2022 <i>Number of Registered Job Applicants, Registered Job Vacancies, and Placement of Workers by Regency/Municipality and Sex in Sulawesi Tengah Province, 2022</i>	121
3.2.18	Pencari Kerja Terdaftar Menurut Pendidikan Tertinggi yang Ditamatkan dan Jenis Kelamin di Provinsi Sulawesi Tengah, 2022 <i>Number of Registered Job Applicants by Educational Attainment and Sex in Sulawesi Tengah Province, 2022</i>	124
3.2.19	Pencari Kerja Yang Terdaftar Menurut Bulan, Tingkat Pendidikan dan Jenis Kelamin di Provinsi Sulawesi Tengah, 2018–2022 <i>Registered Job Seeker by Month, Educational Level and Sex in Sulawesi Tengah Province, 2018–2022</i>	125
3.2.20	Penempatan Pencari Kerja Yang Terdaftar Menurut Bulan, Tingkat Pendidikan dan Jenis Kelamin di Provinsi Sulawesi Tengah, 2018–2022 <i>Number Of The Registered Job Seeker Occupied by Month, Educational Level and Sex in Sulawesi Tengah Province, 2018–2022</i>	127
3.2.21	Pencari Kerja Yang Dihapuskan Pada Kantor Dinas Tenaga Kerja dan Transmigrasi Provinsi Sulawesi Tengah Menurut Bulan, Tingkat Pendidikan dan Jenis Kelamin di Provinsi Sulawesi Tengah, 2018–2022 <i>Number Of Job Seekers To Be Eliminated at Government Services of Man Power and Transmigration in Sulawesi Tengah Province by Month, Educational Level and Sex, 2018–2022</i>	129
3.2.22	Jumlah Pencari Kerja Yang Sudah dan Belum Ditempatkan Menurut Jenis Kelamin di Provinsi Sulawesi Tengah, 2021 dan 2022 <i>Number Of Job Seekers Occupied and Not Yet Occupied by Sex in Sulawesi Tengah Province, 2021 and 2022</i>	131

3.2.23	Rata-rata Pendapatan Bersih Sebulan Pekerja Informal ¹ Menurut Kabupaten/Kota dan Lapangan Pekerjaan Utama (rupiah), 2022 <i>Average of Net Wage/Salary per Month of Informal Employee¹ by Regency/Municipality and Main Industry (rupiahs), 2022.....</i>	132
3.2.24	Rata-rata Pendapatan Bersih Sebulan Pekerja Informal ¹ Menurut Kabupaten/Kota dan Pendidikan Tertinggi yang Ditamatkan (rupiah), 2022 <i>Average of Net Wage/Salary per Month of Informal Employee¹ by Regency/Municipality and Educational Attainment (rupiahs), 2022.....</i>	133
4.	SOSIAL DAN KESEJAHTERAAN RAKYAT SOCIAL AND WELFARE	135
4.1	PENDIDIKAN EDUCATION	164
4.1.1	Jumlah Sekolah, Guru, dan Murid Taman Kanak-Kanak (TK) di Bawah Kementerian Pendidikan dan Kebudayaan Menurut Kabupaten/Kota di Provinsi Sulawesi Tengah, (2021/2022) dan (2022/2023) <i>Number of Schools, Teachers, and Pupils in Kindergarten Under The Ministry of Education and Culture by Regency/Municipality in Sulawesi Tengah Province, (2021/2022) and (2022/2023).....</i>	164
4.1.2	Jumlah Sekolah, Guru, dan Murid Raudatul Athfal (RA) ¹ di Bawah Kementerian Agama Menurut Kabupaten/Kota di Provinsi Sulawesi Tengah, (2021/2022) dan (2022/2023) <i>Number of Schools, Teachers, and Pupils in Raudatul Athfal (RA)¹ Under The Ministry of Religious Affairs by Regency/Municipality in Sulawesi Tengah Province, (2021/2022) and (2022/2023).....</i>	167
4.1.3	Jumlah Sekolah, Guru, dan Murid Sekolah Dasar (SD) di Bawah Kementerian Pendidikan dan Kebudayaan Menurut Kabupaten/Kota di Provinsi Sulawesi Tengah, (2021/2022) dan (2022/2023) <i>Number of Schools, Teachers, and Pupils in Primary School Under The Ministry of Education and Culture by Regency/Municipality in Sulawesi Tengah Province, (2021/2022) and (2022/2023).....</i>	168
4.1.4	Jumlah Sekolah, Guru, dan Murid Madrasah Ibtidaiyah (MI) di Bawah Kementerian Agama Menurut Kabupaten/	

	Kota di Provinsi Sulawesi Tengah, (2021/2022) dan (2022/2023) <i>Number of Schools, Teachers, and Pupils in Madrasah Ibtidaiyah (MI) Under The Ministry of Religious Affairs by Regency/Municipality in Sulawesi Tengah Province, (2021/2022) and (2022/2023)</i>	171
4.1.5	Jumlah Sekolah, Guru, dan Murid Sekolah Menengah Pertama (SMP) di Bawah Kementerian Pendidikan dan Kebudayaan Menurut Kabupaten/Kota di Provinsi Sulawesi Tengah, (2021/2022) dan (2022/2023) <i>Number of Schools, Teachers, and Pupils in Lower Secondary School Under The Ministry of Education and Culture by Regency/Municipality in Sulawesi Tengah Province, (2021/2022) and (2022/2023)</i>	174
4.1.6	Jumlah Sekolah, Guru, dan Murid Madrasah Tsanawiyah (MTs) di Bawah Kementerian Agama Menurut Kabupaten/ Kota di Provinsi Sulawesi Tengah, (2021/2022) dan (2022/2023) <i>Number of Schools, Teachers, and Pupils in Madrasah Tsanawiyah (MTs) Under The Ministry of Religious Affairs by Regency/Municipality in Sulawesi Tengah Province, (2021/2022) and (2022/2023)</i>	177
4.1.7	Jumlah Sekolah, Guru, dan Murid Sekolah Menengah Atas (SMA) di Bawah Kementerian Pendidikan dan Kebudayaan Menurut Kabupaten/Kota di Provinsi Sulawesi Tengah, (2021/2022) dan (2022/2023) <i>Number of Schools, Teachers, and Pupils in Upper Secondary School Under The Ministry of Education and Culture by Regency/Municipality in Sulawesi Tengah Province, (2021/2022) and (2022/2023)</i>	180
4.1.8	Jumlah Sekolah, Guru, dan Murid Sekolah Menengah Kejuruan (SMK) di Bawah Kementerian Pendidikan dan Kebudayaan Menurut Kabupaten/Kota di Provinsi Sulawesi Tengah, (2021/2022) dan (2022/2023) <i>Number of Schools, Teachers, and Pupils in Vocational High School Under The Ministry of Education and Culture by Regency/Municipality in Sulawesi Tengah Province, (2021/2022) and (2022/2023)</i>	183
4.1.9	Jumlah Sekolah, Guru, dan Murid Madrasah Aliyah (MA) di Bawah Kementerian Agama Menurut Kabupaten/Kota di Provinsi Sulawesi Tengah, (2021/2022) dan (2022/2023) <i>Number of Schools, Teachers, and Pupils in Madrasah Aliyah (MA) Under the Ministry of Religious Affairs by Regency/Municipality in Sulawesi Tengah Province, (2021/2022) and (2022/2023)</i>	186

4.1.10	Jumlah Perguruan Tinggi ¹ , Tenaga Pendidik dan Mahasiswa ² (Negeri dan Swasta) di Bawah Kementerian Riset, Teknologi dan Pendidikan Tinggi/ Kementerian Pendidikan dan Kebudayaan Menurut Kabupaten/Kota, di Provinsi Sulawesi Tengah, 2021 dan 2022 <i>Number of Universities¹, Lecturers, and Students (Public and Private) Under the Ministry of Research, Technology and High Education/ Ministry of Education and Culture by Regency/Municipality in Sulawesi Tengah Province, 2021 dan 2022</i>	189
4.1.11	Jumlah Perguruan Tinggi ¹ , Tenaga Pendidik, dan Mahasiswa (Negeri dan Swasta) di Bawah Kementerian Agama Menurut Kabupaten/Kota di Provinsi Sulawesi Tengah, 2021 dan 2022 <i>Number of Universities¹, Lecturers, and Students (Public and Private) Under the Ministry of Religious Affairs by Regency/Municipality in Sulawesi Tengah Province, 2021 dan 2022</i>	192
4.1.12	Persentase Penduduk Usia 7–24 Tahun Menurut Jenis Kelamin, Kelompok Umur Sekolah, dan Partisipasi Sekolah ¹ di Provinsi Sulawesi Tengah, 2020–2022 <i>Percentage of Population Aged 7–24 Years by Sex, School Age Group, and School Participation¹ in Sulawesi Tengah Province, 2020–2022</i>	195
4.1.13	Angka Partisipasi Murni (APM) dan Angka Partisipasi Kasar (APK) Menurut Jenjang Pendidikan di Provinsi Sulawesi Tengah, 2021 dan 2022 <i>Net Enrollment Rate and Gross Enrollment Ratio by Educational Level in Sulawesi Tengah Province, 2021 and 2022</i>	198
4.1.14	Persentase Penduduk Berumur 15 Tahun ke Atas yang Melek Huruf Menurut Kelompok Umur dan Daerah Tempat Tinggal di Provinsi Sulawesi Tengah, 2021 dan 2022 <i>Percentage of Literate People Aged 15 Years and Over by Age Group and Urban-Rural Classification in Sulawesi tengah Province, 2021 and 2022</i>	199
4.1.15	Jumlah Desa ¹ /Kelurahan yang Memiliki Fasilitas Sekolah Menurut Kabupaten/Kota dan Tingkat Pendidikan di Provinsi Sulawesi Tengah, 2019–2021 <i>Number of Villages¹/Kelurahan Having Educational Facilities by Regency/Municipality and Educational Level in Sulawesi Tengah Province, 2019–2021</i>	200
4.1.16	Banyaknya Peserta dan Lulusan Ujian Sekolah Dasar (SD) menurut Kabupaten/Kota dan Status	

	Sekolah di Provinsi Sulawesi Tengah, 2022/2023 <i>Number of Participants and Passed Students of Exam of Elementary Schools by Regency/Municipality and Status of School in Sulawesi Tengah Province, 2022/2023</i>	205
4.1.17	Banyaknya Peserta dan Lulusan Ujian Sekolah Menengah Pertama (SMP) Umum menurut Kabupaten/Kota dan Status Sekolah di Provinsi Sulawesi Tengah, 2022/2023 <i>Number of Participants and Passed Students of Exam of Lower Secondary School by Regency/Municipality and Status of School in Sulawesi Tengah Province, 2022/2023</i>	206
4.1.18	Banyaknya Peserta dan Lulusan Ujian Sekolah Menengah Pertama (SMP) Terbuka menurut Kabupaten/Kota dan Status Sekolah di Provinsi Sulawesi Tengah, 2022/2023 <i>Number of Participants and Passed Students of Exam of Vocational Lower Secondary School by Regency/Municipality and Status of School in Sulawesi Tengah Province, 2022/2023</i>	207
4.1.19	Banyaknya Peserta dan Lulusan Ujian Sekolah Menengah Atas (SMA) menurut Kabupaten/Kota dan Status Sekolah di Provinsi Sulawesi Tengah, 2022/2023 <i>Number of Participants and Passed Students of Exam of Upper Secondary School by Regency/Municipality and Status of School in Sulawesi Tengah Province, 2022/2023</i>	208
4.1.20	Banyaknya Peserta dan Lulusan Ujian Sekolah Menengah Kejuruan (SMK) menurut Kabupaten/ Kota dan Status Sekolah di Provinsi Sulawesi Tengah, 2022/2023 <i>Number of Participants and Passed Students of Exam of Vocational Upper Secondary School by Regency/Municipality and Status of School in Sulawesi Tengah Province, 2022/2023</i>	209
4.1.21	Persentase Penduduk Berumur 15 Tahun Ke Atas menurut Kabupaten/Kota dan Ijazah/STTB Tertinggi yang Dimiliki di Provinsi Sulawesi Tengah, 2022 <i>Percentage of Population 5 Years of Age and Over by Regency/ Municipality and Certificate of Highest Graduate Study Owned in Sulawesi Tengah Province, 2022</i>	210
4.1.22	Persentase Penduduk usia 15 Tahun Ke Atas Menurut Kemampuan Membaca/Menulis Dan Kabupaten/Kota di Provinsi Sulawesi Tengah, 2022	

<i>Percentage of Population Aged 15 Years Old and Over by Reading/ Writing Ability and Regency/Municipality in Sulawesi Tengah Province, 2022</i>	212
---------------------------------------------------------------------------------------------------------------------------------------------------------	-----

4.2 KESEHATAN

HEALTH	213
---------------------	------------

4.2.1 Jumlah Desa ¹ /Kelurahan Yang Memiliki Sarana Kesehatan Menurut Kabupaten/Kota di Provinsi Sulawesi Tengah, 2019–2021 <i>Number of Villages¹/Kelurahan Having Health Facilities by Regency/ Municipality in Sulawesi Tengah Province, 2019–2021</i>	213
------------------------------------------------------------------------------------------------------------------------------------------------------------------------------------------------------------------------------------------------------------------------------------------	-----

4.2.2 Distribusi Persentase Wanita Berumur 15–49 Tahun yang Pernah Kawin dan Melahirkan Hidup dalam Dua Tahun Terakhir Menurut Kabupaten/Kota dan Penolong Persalinan di Provinsi Sulawesi Tengah, 2021 dan 2022 <i>Percentage Distribution of Ever Married Women Aged 15–49 Years Who Had Live Birth in The Two Years Preceding The Survey by Regency/Municipality and Last Birth Attendance in Sulawesi Tengah Province, 2021 and 2022</i>	219
-------------------------------------------------------------------------------------------------------------------------------------------------------------------------------------------------------------------------------------------------------------------------------------------------------------------------------------------------------------------------------------------------------------------------------------------------------	-----

4.2.3 Jumlah Tenaga Kesehatan Menurut Kabupaten/ Kota di Provinsi Sulawesi Tengah, 2022 <i>Number of Medical Personnel by Regency/Municipality in Sulawesi Tengah Province, 2022</i>	221
-----------------------------------------------------------------------------------------------------------------------------------------------------------------------------------------------	-----

4.2.4 Persentase Penduduk yang Mempunyai Keluhan Kesehatan Selama Sebulan Terakhir Menurut Kabupaten/Kota di Provinsi Sulawesi Tengah, 2018–2022 <i>Percentage of People Who Had Health Complaint During a Month Prior to The Survey by Regency/Municipality in Sulawesi Tengah Province, 2018–2022</i>	222
------------------------------------------------------------------------------------------------------------------------------------------------------------------------------------------------------------------------------------------------------------------------------------------------------------------	-----

4.2.5 Kasus Penyakit Menurut Kabupaten/Kota dan Jenis Penyakit di Provinsi Sulawesi Tengah, 2022 <i>Disease by Regency/Municipality and Type of Disease in Sulawesi Tengah Province, 2022</i>	223
--------------------------------------------------------------------------------------------------------------------------------------------------------------------------------------------------------	-----

4.2.6 Jumlah Bayi Lahir, Bayi Berat Badan Lahir Rendah (BBLR), dan Bergizi Kurang Menurut Kabupaten/ Kota di Provinsi Sulawesi Tengah, 2022 <i>Number of Births, Babies with Low Birth Weights (LBW), and Malnutrition by Regency/Municipality in Sulawesi Tengah Province,</i>	
------------------------------------------------------------------------------------------------------------------------------------------------------------------------------------------------------------------------------------------------------------------------------------	--

	Halaman Page
2022.....	225
4.2.7 Jumlah Rumah Sakit Umum, Rumah Sakit Khusus, Puskesmas, Klinik Pratama, dan Posyandu Menurut Kabupaten/Kota di Provinsi Sulawesi tengah, 2021 dan 2022 <i>Number of General Hospital, Specialized Hospital, Public Health Center, Primary Clinic, and Integrated Health Post By Regency/ Municipality, 2021 and 2022</i>	226
4.2.8 Persentase Penduduk yang Mempunyai Keluhan Kesehatan dan Berobat Jalan Selama Sebulan Terakhir Menurut Kabupaten/Kota di Provinsi Sulawesi Tengah, 2018–2022 <i>Percentage of People Who Had Health Complaint and Had Outpatient During a Month Prior to the Survey by Regency/ Municipality in Sulawesi Tengah Province, 2018–2022</i>	229
4.2.9 Distribusi Persentase Penduduk yang Mempunyai Keluhan Kesehatan Selama Sebulan Terakhir dan Tidak Berobat Jalan Menurut Kabupaten/Kota dan Alasan Utama Tidak Berobat Jalan di Provinsi Sulawesi Tengah, 2022 <i>Percentage Distribution of People Who Had Health Complaint During a Month Prior to the Survey and Had Not Outpatient by Regency/ Municipality and Main Reason to not Outpatient in Sulawesi Tengah Province, 2022</i>	230
4.2.10 Persentase Penduduk Usia 15 Tahun Ke Atas yang Merokok dalam Sebulan Terakhir Menurut Kabupaten/ Kota dan Kelompok Umur di Provinsi Sulawesi Tengah, 2022 <i>Percentage of People Aged 15 Years and Above Who are Smoking During a Month Prior to The Survey by Regency/Municipality and Age Group in Sulawesi Tengah Province, 2022</i>	233
4.2.11 Persentase Penduduk yang Memiliki Jaminan Kesehatan Menurut Kabupaten/Kota dan Jenis Jaminan di Provinsi Sulawesi Tengah, 2021–2022 <i>Percentage of Population Who Has Health Insurance by Regency/ Municipality and Types of Health Insurance in Sulawesi Tengah Province, 2021–2022</i>	234
4.2.12 Jumlah Dokter Spesialis, Dokter Umum, dan Dokter Gigi Menurut Sarana Pelayanan Kesehatan di Provinsi Sulawesi Tengah, 2022 <i>Number of Medical Specialist, General Practitioners, and Dentists by Health Facilities in Sulawesi Tengah Province, 2022</i>	236

4.2.13	Jumlah Ibu Hamil, Melakukan Kunjungan K1, Melakukan Kunjungan K4, Kurang Energi Kronis (KEK), dan Mendapat Tablet Zat Besi (Fe) di Provinsi Sulawesi Tengah, 2019–2022 <i>Number of Pregnant Women, Conducting K1 Visits, Conducting K4 Visits, Chronic Energy Lack, and Getting Iron Tablets (Fe) in Sulawesi Tengah Province, 2019–2022</i>	237
4.2.14	Jumlah Remaja Usia 15–24 Tahun yang Mendapat Penyuluhan Tentang Kesehatan Reproduksi (Kespro), HIV/AIDS, dan Keluarga Berencana (KB) Menurut Kabupaten/Kota di Provinsi Sulawesi Tengah (kali), 2022 <i>Number of Adolescents Aged 15–24 Years Who Received Counseling on Reproductive Health, HIV/AIDS, and Family Planning by Regency/Municipality in Sulawesi Tengah Province (times), 2022.....</i>	238
4.2.15	Jumlah Klinik Keluarga Berencana (KKB) dan Pos Pelayanan Keluarga Berencana Desa (PPKBD) Menurut Kabupaten/Kota di Provinsi Sulawesi tengah, 2022 <i>Number of Family Planning Clinics (KKB) and Village Family Planning Service Posts (PPKBD) by Regency/Municipality, 2022.....</i>	239
4.2.16	Jumlah Pasangan Usia Subur dan Peserta KB Aktif Menurut Kabupaten/Kota di Provinsi Sulawesi Tengah, 2022 <i>Number of Fertile Age Couples and Active Family Planning Participants by Regency/Municipality in Sulawesi Tengah Province, 2022</i>	240
4.2.17	Banyaknya Tenaga Dokter menurut Kabupaten/ Kota di Provinsi Sulawesi Tengah, 2022 <i>Number of Doctors Personnel by Regency/Municipality in Sulawesi Tengah Province, 2022</i>	241
4.2.18	Jumlah Kasus 10 Penyakit Terbanyak di Provinsi Sulawesi Tengah, 2022 <i>Number of Cases of the 10 Most Diseases in Sulawesi Tengah Province, 2022.....</i>	242
4.2.19	Kasus Kumulatif Covid–19 Menurut Kabupaten/Kota di Provinsi Sulawesi Tengah, 2022..... <i>Covid–19 Cumulative Cases by Regency/Municipality in Sulawesi Tengah Province, 2022</i>	243
4.3	PERUMAHAN DAN LINGKUNGAN HOUSING AND ENVIRONMENT	245
4.3.1	Distribusi Persentase Rumah Tangga Menurut Kabupaten/	

	Kota dan Luas Lantai di Provinsi Sulawesi Tengah (m2), 2022 <i>Percentage Distribution of Household by Regency/Municipality and Floor Area in Sulawesi Tengah Province (m2), 2022</i>	245
4.3.2	Distribusi Persentase Rumah Tangga Menurut Kabupaten/ Kota dan Sumber Air Minum di Provinsi Sulawesi Tengah, 2022 <i>Percentage Distribution of Household by Regency/Municipality and Source of Drinking Water in Sulawesi Tengah Province, 2022</i>	246
4.3.3	Distribusi Persentase Rumah Tangga Menurut Kabupaten/ Kota dan Sumber Penerangan di Provinsi Sulawesi Tengah, 2022 <i>Percentage Distribution of Household by Regency/Municipality and Lighting Source in Sulawesi Tengah Province, 2022</i>	249
4.3.4	Distribusi Persentase Rumah Tangga Menurut Kabupaten/Kota dan Penggunaan Fasilitas Tempat Buang Air Besar di Provinsi Sulawesi Tengah, 2022 <i>Percentage Distribution of Household by Regency/Municipality and Type of Toilet Facility Used by The Household in Sulawesi Tengah Province, 2022</i>	250
4.3.5	Distribusi Persentase Rumah Tangga Menurut Kabupaten/Kota dan Bahan Bakar Utama untuk Memasak di Provinsi Sulawesi Tengah, 2022 <i>Percentage Distribution of Household by Regency/Municipality and Type of Main Cooking Fuel in Sulawesi Tengah Province, 2022</i>	251
4.3.6	Distribusi Persentase Rumah Tangga Menurut Kabupaten/Kota dan Status Penguasaan Bangunan Tempat Tinggal di Provinsi Sulawesi Tengah, 2022 <i>Percentage Distribution of Household by Regency/Municipality and Dwelling Ownership Status in Sulawesi Tengah Province, 2022</i>	253
4.3.7	Distribusi Persentase Rumah Tangga Menurut Kabupaten/ Kota dan Jenis Lantai Terluas di Provinsi Sulawesi Tengah, 2022 <i>Percentage Distribution of Household by Regency/Municipality and Main Material of Dwelling Floor in Sulawesi Tengah Province, 2022</i>	254
4.3.8	Persentase Rumah Tangga yang Memiliki Akses Terhadap Layanan Sanitasi Layak Menurut Kabupaten/ Kota di Provinsi Sulawesi Tengah 2018–2022 <i>Percentage of Household by Regency/Municipality and Improved Sanitation Services in Sulawesi Tengah Province, 2018–2022</i>	255
4.3.9	Persentase Rumah Tangga yang Memiliki Akses	

	Terhadap Layanan Sumber Air Minum Layak Menurut Kabupaten/Kota di Provinsi Sulawesi Tengah, 2018–2022 <i>Percentage of Household by Regency/Municipality and Improved Drinking Water Services in Sulawesi Tengah Province, 2018–2022</i>	256
4.3.10	Persentase Rumah Tangga menurut Kabupaten/Kota dan Jenis Atap Terluas di Provinsi Sulawesi Tengah, 2022 <i>Percentage of Households by Regency/Municipality and Roof Main Material in Sulawesi Tengah Province, 2022</i>	257
4.3.11	Persentase Rumah Tangga menurut Kabupaten/Kota dan Jenis Dinding Terluas di Provinsi Sulawesi Tengah, 2022 <i>Percentage of Households by Regency/Municipality and Outer Main Wall Material in Sulawesi Tengah Province, 2022</i>	259
4.3.12	Persentase Rumah Tangga menurut Kabupaten/Kota dan Pembuangan Akhir Tinja di Provinsi Sulawesi Tengah, 2022 <i>Percentage of Households by Regency/Municipality and Final Disposal of Feces in Sulawesi Tengah Province, 2020</i>	260
4.3.13	Persentase Rumah Tangga yang Sumber Air Minumnya dari Pompa/ Sumur/Mata Air menurut Kabupaten/Kota dan Jarak Pompa/Sumur/ Mata Air ke Penampungan Akhir Kotoran/Tinja Terdekat (m) di Provinsi Sulawesi Tengah, 2022 <i>Percentage Of Households Which Used Pump/Well/Spring As Source Of Drinking Water By Regency/Municipality And The Distance To The Nearest Septic Tank Or Other Waste Disposal (M) in Sulawesi Tengah Province, 2022</i>	262
4.4	KRIMINALITAS	
	CRIME	263
4.4.1	Jumlah Kejahatan yang Dilaporkan, Risiko Penduduk Terkena Kejahatan per 100.000 Penduduk, Persentase Penyelesaian Kejahatan, dan Selang Waktu Terjadinya Kejahatan Menurut Kepolisian Resort, di Provinsi Sulawesi Tengah, 2020–2022 <i>Crime Total, Crime Rate per 100,000 Population, Clearance Rate, and Crime Clock by Departmental (Resort) Police Office in Sulawesi Tengah Province, 2020–2022</i>	263
4.4.2	Banyaknya Kejahatan Terhadap Jiwa/Badan dan Harta Benda menurut Jenisnya di Provinsi Sulawesi Tengah, 2020–2022	

	<i>Number of Crimes Against Soul/Body and Property by Type of Crime in Sulawesi Tengah Province, 2020–2022.....</i>	267
4.4.3	Banyaknya Perkara Tindak Pidana Umum yang Masuk dan Diselesaikan pada Kejaksaan menurut Kantor Kejaksaan Sulawesi Tengah, 2022 <i>Number of General Law Case that Reported and Cleared by State Court by Office State Court of Sulawesi Tengah, 2022.....</i>	268
4.4.4	Banyaknya Perkara Tindak Pidana Korupsi yang Masuk dan Diselesaikan pada Kejaksaan Tinggi dan Negeri menurut Kantor Kejaksaan di Provinsi Sulawesi Tengah, 2022 <i>Number of Corruption Cases that Reported and Cleared on High Court and State by Court Region Office in Sulawesi Tengah Province, 2022.....</i>	269
4.5	AGAMA DAN SOSIAL LAINNYA	
	RELIGION AND OTHER SOCIAL AFFAIRS	270
4.5.1	Jumlah Jemaah Haji yang Diberangkatkan ¹ ke Tanah Suci Mekah Menurut Kabupaten/Kota di Provinsi Sulawesi Tengah, 2020–2022 <i>Number of Hajj Pilgrims Departured¹ to the Holyland of Mecca by Regency/Municipality in Sulawesi Tengah Province, 2020–2022</i>	270
4.5.2	Nikah, Talak dan Cerai di Provinsi Sulawesi Tengah, 2020–2022 <i>Number of Marriages and Divorces in Sulawesi Tengah Province, 2020–2022</i>	271
4.5.3	Jumlah Perceraian Menurut Kabupaten/Kota dan Faktor di Provinsi Sulawesi Tengah, 2022 <i>Number of Divorces by Regency/Municipality and Factors in Sulawesi Tengah Province, 2022.....</i>	275
4.5.4	Jumlah Tempat Peribadatan Menurut Kabupaten/ Kota di Provinsi Sulawesi Tengah, 2022 <i>Number of Places of Worship by Regency/Municipality and Religion in Sulawesi Tengah Province, 2022.....</i>	278
4.5.5	Jumlah Kejadian Bencana Alam Menurut Kabupaten/Kota di Provinsi Sulawesi Tengah, 2022 <i>Number of Natural Disaster Events by Regency/Municipality in Sulawesi Tengah Province, 2022.....</i>	279
4.5.6	Jumlah Korban yang Diakibatkan Bencana Alam Menurut Kabupaten/Kota di Provinsi Sulawesi Tengah, 2022	

	Halaman Page
	<i>Number of Victims Due to Natural Disaster by Regency/Municipality in Sulawesi Tengah Province, 2022</i> 281
4.5.7	Jumlah Kerusakan Rumah yang Diakibatkan Bencana Alam Menurut Kabupaten/Kota di Provinsi Sulawesi Tengah, 2022 <i>Number of Damaged Houses Due to Natural Disaster by Regency/Municipality in Sulawesi Tengah Province, 2022</i> 291
4.5.8	Jumlah Desa ¹ /Kelurahan yang Mengalami Bencana Alam ² Menurut Kabupaten/Kota di Provinsi Sulawesi Tengah, 2019–2021 <i>Number of Villages¹ that Had Natural Disaster² by Regency/Municipality in Sulawesi Tengah Province, 2019–2021</i> 301
4.5.9	Jumlah Keluarga Penerima Manfaat (KPM) dan Anggaran Bantuan Sosial Pangan Menurut Kabupaten/Kota di Provinsi Sulawesi Tengah, 2022 <i>Number of Beneficiary Family and Food Social Assistance Budget by Regency/Municipality in Sulawesi Tengah Province, 2022</i> 304
4.5.10	Jumlah Perkara Yurisdiksi Pengadilan Tinggi Agama Sulawesi Tengah menurut Pengadilan Agama Provinsi Sulawesi Tengah, 2022 <i>Number of Jurisdiction Cases in Religious High Court by Religious Court of Sulawesi Tengah Province, 2022</i> 305
4.5.11	Banyaknya Anak Terlantar/Putus Sekolah yang dibina di UPT Panti Sosial Anak Provinsi Sulawesi Tengah menurut Kabupaten/ Kota dan Jenis Keterampilan, 2022 <i>Number of Neglected Children / Dropouts Fostered in UPT of Social Institution of Child in Sulawesi Tengah Province by Regency/Municipality and Type of Skill, 2022</i> 307
4.5.12	Banyaknya Tuna Susila yang Dibina pada UPT Panti Sosial Rehabilitasi Tuna Sosial Provinsi Sulawesi Tengah Menurut Kabupaten/Kota dan Jenis Keterampilan, 2022 <i>Number of Socially Disabled Fostered in UPT of Social Institution for social rehabilitation in Sulawesi Tengah Province by Regency/Municipality and Type of Skill, 2022</i> 308
4.5.13	Banyaknya Penyandang Disabilitas menurut Kabupaten/ Kota dan Jenisnya di Provinsi Sulawesi Tengah, 2022 <i>Number of Person with Disabilities Regency/Municipality and Types in Sulawesi Tengah Province, 2022</i> 309
4.5.14	Banyaknya Komunitas Adat Terpencil yang Belum Diberdayakan menurut Kabupaten dan Suku di Provinsi Sulawesi Tengah, 2022

	<i>Number of Isolated Communities Which Have Not Built by Regency and Tribe in Sulawesi Tengah Province, 2022.....</i>	310
4.5.15	Banyaknya Panti Asuhan/Lembaga Kesejahteraan Sosial Anak dan Jumlah Anak yang Disantuni menurut Kabupaten/Kota di Provinsi Sulawesi Tengah, 2022 <i>Number of Orphanages/Child Welfare Institution and Total Protégées by Regency/Municipality in Sulawesi Tengah Province, 2022.....</i>	312
4.5.16	Banyaknya Jiwa yang Mendapat Pelayanan Sosial Melalui Sistem Panti dan Non Panti per Kabupaten/Kota di Provinsi Sulawesi Tengah, 2022 <i>Number of People Who Obtained Social Services by Institution and Non Institution System by Regency/Municipality in Sulawesi Tengah Province, 2022.....</i>	313
4.5.17	Banyaknya Tuna Susila yang Mendapat Pelayanan Sosial Melalui Sistem Panti dan Non Panti per Kabupaten/Kota di Provinsi Sulawesi Tengah, 2022..... <i>Number of Prostitute Receiving Social Services through Institutional and Non-Institutional System by Regency/Municipality in Sulawesi Tengah Province, 2022.....</i>	315
4.5.18	Banyaknya Karang Taruna yang Mendapat Pelayanan Kabupaten/Kota dan Klasifikasi di Provinsi Sulawesi Tengah, 2022..... <i>Number of Youth Associations by Regency/Municipality and Classifications in Sulawesi Tengah Province, 2022.....</i>	318
4.5.19	Jumlah Pekerja Sosial Masyarakat (PSM) menurut Kabupaten/Kota di Provinsi Sulawesi Tengah, 2022 <i>Number of Social Workers by Regency/Municipality in Sulawesi Tengah Province, 2022.....</i>	319
4.5.20	Jumlah Lembaga Kesejahteraan Sosial (LKS) Menurut Kabupaten/Kota di Provinsi Sulawesi Tengah, 2022 <i>Number of Social Organizations by Regency/Municipality in Sulawesi Tengah Province, 2022.....</i>	320
4.5.21	Jumlah Taruna Siaga Bencana (Tagana) Menurut Kabupaten/Kota di Provinsi Sulawesi Tengah, 2022 <i>Number of Disaster Preparedness Cadets by Regency/Municipality in Sulawesi Tengah Province, 2022.....</i>	321
4.5.22	Banyaknya Lansia yang Mendapatkan Pelayanan pada UPT Panti Sosial Tresna Werdha "Madago" Tentena Dinas Sosial	

Provinsi Sulawesi Tengah Menurut Asal Kabupaten/Kota, 2022
Number of Elderly Who Get Services at Tresna Werdha "Madago" Social Institution UPT Tentena Social Service of Sulawesi Tengah Province According to Regency/Municipality Origin, 2022 322

**4.6 KEMISKINAN DAN PEMBANGUNAN MANUSIA
POVERTY AND HUMAN DEVELOPMENT 323**

4.6.1 Garis Kemiskinan, Jumlah, dan Persentase Penduduk Miskin di Provinsi Sulawesi Tengah, 2015–2022
Poverty Line, Number, and Percentage of Poor People in Sulawesi Tengah Province, 2015–2022 323

4.6.2 Jumlah dan Persentase Penduduk Miskin Menurut Kabupaten/Kota di Provinsi Sulawesi Tengah, 2021 dan 2022
Number and Percentage of Poor People by Regency/Municipality in Sulawesi Tengah Province, 2021 and 2022 325

4.6.3 Indeks Kedalaman Kemiskinan dan Indeks Keparahan Kemiskinan Menurut Daerah di Provinsi Sulawesi Tengah, 2015–2022
Poverty Gap Index and Poverty Severity Index by Region in Sulawesi Tengah Province, 2015–2022 327

4.6.4 Indeks Pembangunan Manusia Menurut Kabupaten/Kota di Provinsi Sulawesi Tengah, 2022
Human Development Index by Regency/Municipality in Sulawesi Tengah Province, 2022 329

4.6.5 Karakteristik Rumah Tangga Miskin dan Rumah Tangga Tidak Miskin di Provinsi Sulawesi Tengah, 2021 dan 2022
Characteristics of Poor and Non-Poor Households in Sulawesi Tengah Province, 2021 and 2022 330

**5. PERTANIAN, KEHUTANAN, PETERNAKAN, DAN PERIKANAN
AGRICULTURE, FORESTRY, LIVESTOCK, AND FISHERY 333**

**5.1 TANAMAN PANGAN
FOOD CROPS 347**

5.1.1 Luas Panen, Produktivitas, dan Produksi Padi¹ Menurut Kabupaten/Kota di Provinsi Sulawesi Tengah, 2021 dan 2022
Harvested Area, Productivity, dan Production of Paddy¹ by Regency/

	Halaman Page
	347
5.1.2	348
5.1.3	349
5.1.4	350
5.1.5	351
5.1.6	352
5.2	
HORTIKULTURA	
HORTICULTURE.....	353
5.2.1	353
5.2.2	

	Halaman Page
<i>in Sulawesi Tengah Province (quintal), 2021 dan 2022</i>	357
5.2.3 Luas Panen Tanaman Sayuran dan Buah–Buahan Semusim Menurut Jenis Tanaman di Provinsi Sulawesi Tengah (ha), 2019–2022 <i>Harvested Area of Seasonal Vegetables and Fruits by Kind of Plant in Sulawesi Tengah Province (ha), 2019–2022</i>	361
5.2.4 Produksi Tanaman Sayuran dan Buah–Buahan Semusim Menurut Jenis Tanaman di Provinsi Sulawesi Tengah (kuintal), 2019–2022 <i>Production of Seasonal Vegetables and Fruits by Kind of Plant in Sulawesi Tengah Province (quintal), 2019–2022.....</i>	362
5.2.5 Luas Panen Tanaman Biofarmaka Menurut Kabupaten/Kota dan Jenis Tanaman di Provinsi Sulawesi Tengah (m ²), 2021 dan 2022 <i>Harvested Area of Medicinal Plants by Regency/Municipality and Kind of Plant in Sulawesi Tengah Province (m²), 2021 and 2022.....</i>	363
5.2.6 Produksi Tanaman Biofarmaka Menurut Kabupaten/Kota dan Jenis Tanaman di Provinsi Sulawesi Tengah (kg), 2021 and 2022 <i>Production of Medicinal Plants by Regency/Municipality and Kind of Plant in Sulawesi Tengah Province (kg) 2021 and 2022.....</i>	366
5.2.7 Luas Panen Tanaman Biofarmaka Menurut Jenis Tanaman di Provinsi Sulawesi Tengah (m ²), 2019–2022 <i>Harvested Area of Medicinal Plants by Kind of Plant in Sulawesi Tengah Province (m²), 2019–2022</i>	369
5.2.8 Produksi Tanaman Biofarmaka Menurut Jenis Tanaman di Provinsi Sulawesi Tengah (kg), 2019–2022 <i>Production of Medicinal Plants by Kind of Plant in Sulawesi Tengah Province (kg), 2019–2022</i>	370
5.2.9 Luas Panen Tanaman Hias Menurut Kabupaten/Kota dan Jenis Tanaman di Provinsi Sulawesi Tengah (m ²), 2021 and 2022 <i>Harvested Area of Ornamental Plants by Regency/Municipality and Kind of Plant in Sulawesi Tengah Province (m²), 2021 and 2022.....</i>	371
5.2.10 Produksi Tanaman Hias Menurut Kabupaten/Kota dan Jenis Tanaman di Provinsi Sulawesi Tengah (tangkai), 2021 and 2022 <i>Production of Ornamental Plants by Regency/Municipality and Kind of Plant in Sulawesi Tengah Province (stalks), 2021 and 2022.....</i>	374
5.2.11 Luas Panen Tanaman Hias Menurut Jenis Tanaman di Provinsi Sulawesi Tengah (m ²), 2019–2022 <i>Harvested Area of Ornamental Plants by Kind of Plant in Sulawesi Tengah Province (m²), 2019–2022.....</i>	377

5.2.12	Produksi Tanaman Hias Menurut Jenis Tanaman di Provinsi Sulawesi Tengah (tangkai), 2019–2022 <i>Production of Ornamental Plants by Kind of Plant in Sulawesi Tengah Province (stalks), 2019–2022</i>	378
5.2.13	Produksi Buah-buahan Menurut Kabupaten/Kota dan Jenis Tanaman di Provinsi Sulawesi Tengah (kuintal), 2021 dan 2022 <i>Production of Fruits by Regency/Municipality and Kind of Plant in Sulawesi Tengah Province (quintal), 2021 and 2022</i>	379
5.2.14	Produksi Buah–Buahan dan Sayuran Tahunan Menurut Jenis Tanaman di Provinsi Sulawesi Tengah (kuintal), 2019–2022 <i>Production of Annual Fruits and Vegetables by Kind of Plant di Provinsi Sulawesi Tengah (quintal), 2019–2022</i>	383
5.3	PERKEBUNAN	
	ESTATE CROPS	384
5.3.1	Luas Areal Tanaman Perkebunan Menurut Kabupaten/Kota dan Jenis Tanaman di Provinsi Sulawesi Tengah (ha), 2021 dan 2022 <i>Planted Area of Estate Crops by Regency/Municipality and Type of Crops in Sulawesi Tengah Province (ha), 2021 dan 2022</i>	384
5.3.2	Produksi Perkebunan Menurut Kabupaten/Kota dan Jenis Tanaman di Provinsi Sulawesi Tengah (ton), 2021 dan 2022 <i>Production of Estate by Regency/Municipality and Type of Crops in Sulawesi Tengah Province (ton), 2021 and 2022</i>	393
5.4	KEHUTANAN	
	FORESTRY	402
5.4.1	Luas Kawasan Hutan dan Konservasi Perairan ¹ Menurut Kabupaten/Kota di Provinsi Sulawesi Tengah (ha), 2022 <i>Extent of Forest Area, Inland Water, Coastal, and Marine Ecosystem¹ by Regency/Municipality in Sulawesi Tengah (ha), 2022</i>	402
5.4.2	Luas Penebangan Hutan dan Hasilnya oleh Pemegang Ijin Usaha Pemanfaatan Hasil Hutan Kayu pada Hutan Alam (IUPHHK-HA), 2018–2022 <i>Progress of Felling Area and the Productions from licenses of natural Forest Concessionaires by Year, 2018–2022</i>	404

5.4.3	Produksi Kayu Bulat dan Olahan Menurut Jenis Produksi di Provinsi Sulawesi Tengah, 2018–2022 <i>Logs and Processed Timber Production by Type of Product in Sulawesi Tengah Province, 2018–2022</i>	405
5.4.4	Kawasan Konservasi yang Telah Ditetapkan di Provinsi Sulawesi Tengah, 2022 <i>Conservation Area Which Has Been Defined in Sulawesi Tengah Province, 2022</i>	407
5.5	PETERNAKAN	
	LIVESTOCK	409
5.5.1	Populasi Ternak Menurut Kabupaten/Kota dan Jenis Ternak di Provinsi Sulawesi Tengah (ekor), 2021 dan 2022 <i>Livestock Population by Regency/Municipality and Kind of Livestock in Sulawesi Tengah Province (heads), 2021 and 2022</i>	409
5.5.2	Populasi Unggas Menurut Kabupaten/Kota dan Jenis Unggas di Provinsi Sulawesi Tengah (ekor), 2021 dan 2022 <i>Poultry Population by Regency/Municipality and Kind of Poultry in Sulawesi Tengah Province (heads), 2021 and 2022</i>	412
5.5.3	Produksi Daging Ternak Menurut Kabupaten/Kota dan Jenis Ternak di Provinsi Sulawesi Tengah (kg), 2021 dan 2022 <i>Meat Production by Regency/Municipality and Kind of Livestock in Sulawesi Tengah Province (kg), 2021 and 2022</i>	414
5.5.4	Produksi Daging Unggas Menurut Kabupaten/Kota dan Jenis Unggas di Provinsi Sulawesi Tengah (kg), 2021 dan 2022 <i>Poultry Meat Production by Regency/Municipality and Kind of Poultry in Sulawesi Tengah Province (kg), 2021 and 2022</i>	417
5.5.5	Produksi Telur Unggas dan Susu Sapi Menurut Kabupaten/ Kota di Provinsi Sulawesi Tengah (kg), 2021 dan 2022 <i>Production of Poultry Eggs and Cow Milk by Regency/Municipality in Sulawesi Tengah Province (kg), 2021 and 2022</i>	419
5.5.6	Pemotongan Ternak Menurut Kabupaten/Kota dan Jenis Ternak di Provinsi Sulawesi Tengah (ekor), 2021 dan 2022 <i>Slaughtered Livestock by Regency/Municipality and Kind of Livestock in Sulawesi Tengah Province (heads), 2021 and 2022</i>	422
5.5.7	Pemotongan Unggas Menurut Kabupaten/kota dan Jenis	

	Unggas di Provinsi Sulawesi Tengah (ekor), 2021 dan 2022 <i>Slaughtered Poultry by Regency/Municipality and Kind of Poultry in Sulawesi Tengah Province (heads), 2021 and 2022</i>	425
5.5.8	Pemasukan dan Pengeluaran Ternak Provinsi Sulawesi Tengah menurut Jenis Ternak (ekor), 2020 dan 2022 <i>In Going and Out Going of Livestock in Sulawesi Tengah Province by Kinds of Livestock (heads), 2020 dan 2022</i>	418
5.6	PERIKANAN	
	FISHERY	426
5.6.1	Produksi dan Nilai Produksi Perikanan Tangkap Menurut Kabupaten/Kota dan Jenis Penangkapan di Provinsi Sulawesi Tengah, 2021 <i>Production and Production Value of Fish Capture by Regency/Municipality and Type of Captures in Sulawesi Tengah Province, 2021</i>	426
5.6.2	Produksi dan Nilai Produksi Perikanan Tangkap di Laut Menurut Kabupaten/Kota dan Komoditas Utama di Provinsi Sulawesi Tengah, 2021 <i>Production and Production Value of Marine Capture Fisheries by Regency/Municipality and Main Commodity in Sulawesi Tengah Province, 2021</i>	428
5.6.3	Produksi dan Nilai Produksi Perikanan Tangkap di Perairan Umum Menurut Kabupaten/Kota dan Komoditas Utama di Provinsi Sulawesi Tengah, 2021 <i>Production and Production Value of Inland Open Water Capture Fisheries by Regency/Municipality and Main Commodity in Sulawesi Tengah Province, 2021</i>	430
5.6.4	Produksi dan Nilai Produksi Perikanan Tangkap di Perairan Umum Menurut Kabupaten/Kota dan Lokasi di Provinsi Sulawesi Tengah, 2021 <i>Production and Production Value of Inland Open Water Capture Fisheries by Regency/Municipality and Location in Sulawesi Tengah Province, 2021</i>	432
5.6.5	Produksi Perikanan Budidaya Menurut Kabupaten/ Kota dan Jenis Kegiatan di Provinsi Sulawesi Tengah, 2021 <i>Production of Aquaculture by Regency/Municipality and Type of Activity in Sulawesi Tengah Province, 2021</i>	434

5.6.6	Produksi dan Nilai Produksi Perikanan Budidaya Menurut Kabupaten/Kota dan Jenis Budidaya di Provinsi Sulawesi Tengah, 2021 <i>Production and Production Value of Aquaculture by Regency/ Municipality and Type of Culture in Sulawesi Tengah Province, 2021</i>	435
5.6.7	Produksi dan Nilai Produksi Perikanan Budidaya Menurut Kabupaten/Kota dan Komoditas Utama di Provinsi Sulawesi Tengah, 2021 <i>Production and Production Value of Aquaculture by Regency/ Municipality and Main Commodity in Sulawesi Tengah Province, 2021</i>	440
6.	PERTAMBANGAN DAN ENERGI	
	MINING AND ENERGY	445
6.1	Daya Terpasang, Produksi, dan Distribusi Listrik PT. PLN (Persero) pada Cabang/Ranting PLN Menurut Kabupaten/Kota di Provinsi Sulawesi Tengah, 2022 <i>Installed Electricity Power, Production, and Distribution of PT. PLN (Persero) at PLN Branch by Regency/Municipality in Sulawesi Tengah Province, 2022</i>	449
6.2	Jumlah Pelanggan Listrik Menurut Kabupaten/ Kota di Provinsi Sulawesi Tengah, 2019–2022 <i>Number of Electricity Customers by Regency/Municipality in Sulawesi Tengah Province, 2019–2022</i>	451
6.3	Jumlah Pelanggan dan Air yang Disalurkan Menurut Kabupaten/Kota di Provinsi Sulawesi Tengah, 2022 <i>Number of Customers and Distributed Water by Regency/ Municipality in Sulawesi Tengah Province, 2022.....</i>	452
6.4	Banyaknya Pemakaian Bahan Bakar dan Pelumas pada PLN menurut Kabupaten/Kota di Provinsi Sulawesi Tengah (liter), 2022 <i>Number of Productions, Fuel Consumption and Lubricants in State ElectriMunicipality Company by Regency/Municipality in Sulawesi Tengah Province (liter), 2022</i>	453
6.5	Jumlah Gardu dan Pelanggan PLN menurut Kabupaten/Kota di Provinsi Sulawesi Tengah, 2022 <i>Number of Transmissions and Customers by Regency/Municipality in Sulawesi Tengah Province, 2022.....</i>	454
6.6	Banyaknya Pelanggan Perusahaan Air Minum menurut	

	Perusahaan Daerah Air Minum di Provinsi Sulawesi Tengah, 2022 <i>Number of Consumers of Water Supply Enterprise by Regional Water Supply Enterprise in Sulawesi Tengah Province, 2022.....</i>	455
6.7	Banyaknya Produksi Pertambangan menurut Kabupaten/ Kota di Provinsi Sulawesi Tengah (Meter kubik), 2022 <i>Number of Mining Productions by Regency/Municipality in Sulawesi Tengah Province (cubic meter, 2022.....</i>	457
7	INDUSTRI MANUFAKTUR	
	MANUFACTURE INDUSTRY	459
7.1	INDUSTRI BESAR DAN SEDANG	
	LARGE AND MEDIUM MANUFACTURING INDUSTRY	465
7.1.1	Jumlah Perusahaan dan Tenaga Kerja Menurut Klasifikasi Industri pada Industri Besar dan Sedang di Provinsi Sulawesi Tengah, 2020 ¹ <i>Number of Establishments and Workers Engaged by Industrial Classification in Large and Medium Manufacturing Industry in Sulawesi Tengah Province, 2020¹</i>	465
7.1.2	Jumlah Perusahaan, Tenaga Kerja, Investasi, dan Nilai Produksi pada Industri Besar dan Sedang Menurut Kabupaten/Kota, 2020 ¹ <i>Number of Establishments, Workers Engaged, Investment, and Production Value in Large and Medium Manufacturing Industry by Regency/Municipality, 2020¹</i>	466
7.2	INDUSTRI MIKRO DAN KECIL	
	MICRO AND SMALL MANUFACTURING INDUSTRY	467
7.2.1	Jumlah Perusahaan dan Tenaga Kerja Menurut Klasifikasi Industri pada Industri Mikro dan Kecil di Provinsi Sulawesi Tengah, 2021 <i>Number of Establishments and Workers Engaged by Industrial Classification in Micro and Small Manufacturing Industry in Sulawesi Tengah Province, 2021</i>	467
7.2.2	Jumlah Perusahaan, Tenaga Kerja, Investasi, dan Nilai Produksi pada Industri Mikro dan Kecil Menurut Kabupaten/Kota di Provinsi Sulawesi Tengah, 2021 <i>Number of Establishments, Workers Engaged, Investment, and Production Value in Micro and Small Manufacturing Industry by Regency/Municipality in Sulawesi Tengah Province, 2021</i>	469

7.3	KONSTRUKSI	
	CONSTRUCTION	470
7.3.1	Ringkasan Statistik Konstruksi Perorangan di Provinsi Sulawesi Tengah, 2020 <i>Summary of Micro Construction Establishments Statistics in Sulawesi Tengah Province, 2020</i>	470
7.3.2	Banyaknya Sampel Usaha, Rata-Rata Pekerja Tetap, Median Hari Orang Pekerja Harian, Median Balas Jasa dan Upah Pekerja per Tahun, serta Median Nilai Konstruksi Usaha Konstruksi Perorangan Menurut Kabupaten/Kota di Provinsi Sulawesi Tengah, 2020 <i>Sample Size, Average of Permanent Workers, Median of Mandays of Casual Workers, Median of Annual Compensation and Wages of Workers, and Median of Construction Value by Unincorporated Construction Establishments by Regency/Municipality in Sulawesi Tengah Province, 2020</i>	471
8.	PARIWISATA	
	TOURISM	473
8.1	Jumlah Akomodasi, Kamar, dan Tempat Tidur yang Tersedia pada Hotel Bintang Menurut Kabupaten/ Kota di Provinsi Sulawesi Tengah, 2016–2022 ¹ <i>Number of Accommodations, Available Rooms and Beds in Classified Hotel by Regency/Municipality in Sulawesi Tengah Province, 2016–2022¹</i>	478
8.2	Jumlah Akomodasi, Kamar, dan Tempat Tidur yang Tersedia pada Hotel Nonbintang dan Akomodasi Lainnya Menurut Kabupaten/ Kota di Provinsi Sulawesi Tengah, 2016–2022 ¹	485
8.3	Rata-rata Lama Menginap Tamu Asing dan Tamu Domestik Hotel Berbintang Menurut Bulan di Provinsi Sulawesi Tengah (hari), 2022 <i>Average Length of Stay of Foreign and Domestic Visitor in Classified Hotel by Month in Sulawesi Tengah Province (day), 2022</i>	492

8.4	Rata-rata Lama Menginap Tamu Asing dan Tamu Domestik Akomodasi Lainnya Menurut Bulan di Provinsi Sulawesi Tengah (hari), 2022 <i>Average Length of Stay of Foreign and Domestic Visitor in Other Accomodations by Month in Sulawesi Tengah Province (day), 2022.....</i>	493
8.5	Rata-rata Lama Menginap Tamu Asing dan Tamu Domestik Hotel Berbintang dan Akomodasi Lainnya Menurut Bulan di Provinsi Sulawesi Tengah (hari), 2022 <i>Average Length of Stay of Foreign and Domestic Visitor in Classified Hotel and Other Accomodations by Month in Sulawesi Tengah Province (day), 2022</i>	494
8.6	Tingkat Penghunian Kamar Hotel Bintang dan Nonbintang Menurut Bulan di Provinsi Sulawesi Tengah (persen), 2022 <i>Room Occupancy Rate of Classified and Non-Classified Hotels by Month in Sulawesi Tengah Province (percent), 2022.....</i>	495
8.7	Jumlah Rumah Makan/Restoran Menurut Kabupaten/Kota di Provinsi Sulawesi Tengah, 2019–2022 <i>Number of Restaurants by Regency/Municipality in Sulawesi Tengah Province, 2019–2022</i>	496
8.8	Jumlah Wisatawan Mancanegara dan Domestik di Provinsi Sulawesi Tengah, 2018–2022 <i>Number of International and Domestic Visitors in Sulawesi Tengah Province, 2018–2022</i>	497
9	TRANSPORTASI DAN KOMUNIKASI TRANSPORTATION AND COMMUNICATION	499
9.1	TRANSPORTASI TRANSPORTATION	503
9.1.1	Panjang Jalan ¹ Menurut Kabupaten/Kota dan Tingkat Kewenangan Pemerintahan di Provinsi Sulawesi Tengah (km), 2019–2021 <i>Length of Roads¹ by Regency/Municipality and Level of Government Authority in Sulawesi Tengah Province (km), 2019–2021</i>	503
9.1.2	Jumlah Kendaraan Bermotor Menurut Jenis Kendaraan di Provinsi Sulawesi Tengah (unit), 2018–2022 <i>Number of Registered Motor Vehicles by Type of Motor Vehicles</i>	

	Halaman Page
	505
9.1.3 Panjang Jalan Menurut Kabupaten/Kota dan Jenis Permukaan Jalan di Provinsi Sulawesi Tengah (km), 2021 <i>Length of Road by Regency/Municipality and Type of Road Surface (km) in Sulawesi Tengah Province, 2021</i>	506
9.1.4 Panjang Jalan Menurut Kabupaten/Kota dan Kondisi Jalan di Provinsi Sulawesi Tengah (km), 2021 <i>Length of Road by Regency/Municipality and Road Conditions in Sulawesi Tengah Province, 2021</i>	507
9.1.5 Panjang Jalan Menurut Pemerintah Kewenangan Mengelola dan Kondisi Jalan di Provinsi Sulawesi Tengah (km), 2021 <i>Length of Roads Level of Government Authority and Road Condition in Sulawesi Tengah Province, 2021</i>	508
9.1.6 Panjang Jalan Menurut Pemerintah Kewenangan Mengelola dan Jenis Permukaan di Provinsi Sulawesi Tengah (km), 2021 <i>Length of Roads Level of Government Authority and Type of Road Surface in Sulawesi Tengah Province, 2021</i>	509
9.1.7 Banyaknya Perusahaan Angkutan Bus Umum, Armada dan Kapasitas Orang, yang Beroperasi di Kabupaten/Kota di Provinsi Sulawesi Tengah, 2022 <i>Number of Public Bus Transportation Companies, Public Bus, and Capacities by Regency/Municipality in Sulawesi Tengah Province, 2022</i>	510
9.1.8 Banyaknya Perusahaan Angkutan Truk, Armada dan Kapasitas Orang, yang Beroperasi di Kabupaten/ Kota di Provinsi Sulawesi Tengah, 2022 <i>Number of Truck Transportation Companies, Trucks, and Capacities by Regency/Municipality in Sulawesi Tengah Province, 2022</i>	511
9.1.9 Banyaknya Penumpang Kapal Yang Datang dan Berangkat di Provinsi Sulawesi Tengah menurut Pelabuhan dan Jenis Pelayaran (Orang), 2022 <i>Number of Ship Passenger (Arrival and Departure) in Sulawesi Tengah Province by Port and Kind of Voyage (Person), 2022</i>	512
9.1.10 Jumlah Barang yang Dibongkar dan Dimuat Menurut Pelabuhan dan Jenis Pelayaran Provinsi Sulawesi Tengah (ton), 2022 <i>Total Unloaded and Loaded Cargo by Port and Kind of Voyage at in Sulawesi Tengah Province (ton), 2022</i>	513

9.1.11	Arus Lalu Lintas Pesawat Udara dan Penumpang menurut Pelabuhan Udara di Provinsi Sulawesi Tengah, 2022 <i>Air Traffic and Passenger by Airport in Sulawesi Tengah Province, 2022</i>	514
9.1.12	Arus Lalu Lintas Barang, Bagasi dan Pos Paket melalui Bandara Udara di Provinsi Sulawesi Tengah (kg), 2022 <i>Number of Loaded and Unloaded Cargo, Baggage and Mails in Sulawesi Tengah Province (kg), 2022</i>	515
9.1.13	Banyaknya Surat Tanda Nomor Kendaraan Bermotor (STNK) yang Dikeluarkan di Daerah Hukum Polisi Daerah di Provinsi Sulawesi Tengah, 2018–2020 <i>Number of Motor Vehicle Licenses Which Issued by Regional Police in Sulawesi Tengah Province, 2018–2020</i>	516
9.1.14	Perkembangan Jumlah Surat Izin Mengemudi (SIM) yang dikeluarkan di Daerah Hukum Polisi Daerah di Provinsi Sulawesi Tengah, 2018–2022 <i>Trend of Driving Licenses Which Issued by Regional Police in Sulawesi Tengah Province, 2018–2022</i>	517
9.1.15	Perkembangan Jumlah Kecelakaan Lalu Lintas dan Korban serta Nilai Kerugian pada Daerah Polisi Daerah di Provinsi Sulawesi Tengah, 2018–2022 <i>Trend of Total Traffic Accident Victims and Materials Lost in Sulawesi Tengah Province, 2018–2022</i>	518
9.1.16	Jumlah Kecelakaan Lalu Lintas Dan Korban Serta Nilai Kerugian Pada Daerah Polisi Daerah Menurut Kabupaten/Kota di Provinsi Sulawesi Tengah, 2022 <i>Total Traffic Accident Victims and Materials Lost by Regency/ Municipality in Sulawesi Tengah Province, 2022</i>	519
9.2	KOMUNIKASI	
	COMMUNICATION	520
9.2.1	Jumlah Kantor Pos Pembantu Menurut Kabupaten/ Kota di Provinsi Sulawesi Tengah, 2019–2022 <i>Number of Post Offices Subsidiaries by Regency/Municipality in</i>	

	Halaman Page
<i>Sulawesi Tengah Province, 2019–2022</i>	520
9.2.2 Banyaknya Surat, Warkat/ Kartu Pos, Pos Paket, dan Wesel yang Diterima di Dalam Negeri di Provinsi Sulawesi Tengah, 2022 <i>Number of Letters, Slips/Postcards, Post Packages, and Money Orders Received Domestically in Sulawesi Tengah Province, 2022</i>	521
9.2.3 Banyaknya Surat, Warkat/ Kartu Pos, Pos Paket, dan Wesel yang Dikirim dari Dalam Negeri di Provinsi Sulawesi Tengah, 2022 <i>Number of Letters, Slips/Postcards, Post Packages, and Money Orders Sent from Domestic in Sulawesi Tengah Province, 2022</i>	522
9.2.4 Banyaknya Surat, Warkat/ Kartu Pos, Pos Paket, dan Wesel yang Diterima dari Luar Negeri di Provinsi Sulawesi Tengah, 2022 <i>Number of Letters, Slips/Postcards, Post Packages, and Money Orders Received from Overseas in Sulawesi Tengah Province, 2022</i>	523
9.2.5 Banyaknya Surat, Warkat/ Kartu Pos, Pos Paket, dan Wesel yang Dikirim ke Luar Negeri di Provinsi Sulawesi Tengah, 2022 <i>Number of Letters, Slips/Postcards, Post Packages, and Money Orders Sent Abroad in Sulawesi Tengah Province, 2022</i>	524
9.2.6 Banyaknya Desa ¹ /Kelurahan Menurut Kabupaten/ Kota dan Penerimaan Sinyal Internet Telepon Seluler di Provinsi Sulawesi Tengah, 2020 dan 2021 <i>Number of Villages¹/Kelurahan by Regency/Municipality and Phone Internet Signal Reception in Sulawesi tengah Province, 2020 and 2021</i>	525
10. HARGA-HARGA	
PRICES	527
10.1.1 Indeks Harga Konsumen (IHK) Bulanan Kota Palu Menurut Kelompok Pengeluaran (2018=100), 2022 <i>Monthly Consumer Price Index (CPI) in Palu by Group of Expenditure (2018=100), 2022</i>	533
10.1.2 Indeks Harga Konsumen (IHK) Bulanan Kota Luwuk Menurut Kelompok Pengeluaran (2018=100), 2022 <i>Monthly Consumer Price Index (CPI) in Luwuk by Group of Expenditure (2018=100), 2022</i>	536
10.1.3 Tingkat Inflasi Bulanan Kota Palu Menurut Kelompok Pengeluaran (2018=100), 2022 <i>Monthly Inflation Rate in Palu by Group of Expenditure (2018=100),</i>	

	Halaman Page
2022.....	539
10.1.4 Tingkat Inflasi Bulanan Kota Luwuk Menurut Kelompok Pengeluaran (2018=100), 2022 <i>Monthly Inflation Rate in Luwuk by Group of Expenditure (2018=100), 2022.....</i>	542
10.1.5 Indeks Harga Konsumen Gabungan dua Kota per Bulan Menurut Kelompok Pengeluaran di Provinsi Sulawesi Tengah,(2018=100), 2022 <i>Monthly Composite Consumer Price Index of 2 cities by Group of Expenditure in Sulawesi Tengah Province (2018=100), 2022.....</i>	545
10.1.6 Tingkat Inflasi Bulanan Gabungan 2 Kota Menurut Kelompok Pengeluaran di Provinsi Sulawesi Tengah (2018=100), 2022 <i>Monthly Composite Inflation Rate of 2 Cities by Group of Expenditure in Sulawesi Tengah Province (2018=100), 2022.....</i>	548
10.1.7 Rata-rata Indeks Harga Konsumen (IHK) Kota Palu menurut Kelompok Pengeluaran (2018=100), 2022 <i>Consumer Price Indices (CPI) of Palu Municipality by Group of Expenditure (2018=100), 2022.....</i>	551
10.1.8 Rata-rata Indeks Harga Konsumen (IHK) Kota Luwuk menurut Kelompok Pengeluaran (2018=100), 2022..... <i>Consumer Price Indices (CPI) of Luwuk Municipality by Group of Expenditure (2018=100), 2022.....</i>	554
10.1.9 Rata-rata Indeks Harga Konsumen (IHK) Gabungan 2 Kota menurut Kelompok Pengeluaran di Provinsi Sulawesi Tengah (2018=100), 2022 <i>Composite Consumer Price Indices (CPI) of 2 Cities by Group of Expenditure in Sulawesi Tengah Province (2018=100), 2022.....</i>	557
10.1.10 Tingkat Inflasi Kota Palu Menurut Kelompok Pengeluaran (2018=100), 2022 <i>Inflation Rate in Palu by Group of Expenditure (2018=100), 2022.....</i>	560
10.1.11 Tingkat Inflasi Kota Luwuk Menurut Kelompok Pengeluaran (2018=100), 2022 <i>Inflation Rate in Luwuk by Group of Expenditure (2018=100), 2022.....</i>	563
10.1.12 Tingkat Inflasi Gabungan 2 Kota menurut Kelompok Pengeluaran di Provinsi Sulawesi Tengah (2018=100), 2022 <i>Composite Inflation rate of 2 Cities by Group of Expenditure in Sulawesi Tengah Province (2018=100), 2022.....</i>	566
10.1.13 Rata-rata Harga Produsen Tanaman Palawija menurut Komoditi di Provinsi Sulawesi Tengah (Rupiah/100 kg), 2019–2022	

<i>Average Producer Prices of Secondary Food Crop by Comodity in Sulawesi Tengah Province (Rupiahs/100 kg), 2019–2022</i>	569
10.1.14 Rata-rata Harga Produsen Tanaman Sayuran menurut Komoditi di Provinsi Sulawesi Tengah (Rupiah /100 kg), 2019–2022 <i>Average Producer Prices of Vegetable Plant By Regency/Municipality in Sulawesi Tengah Province (Rupiahs/100 kg), 2019–2022.....</i>	570
10.1.15 Rata-rata Harga Produsen Tanaman Buah-Buahan menurut Komoditi di Provinsi Sulawesi Tengah, 2019–2022 <i>Average Producer Prices of Fruits Plant By Commodity in Sulawesi Tengah Province, 2019–2022</i>	571
10.1.16 Rata-rata Harga Produsen Tanaman Perkebunan Rakyat menurut Komoditi di Provinsi Sulawesi Tengah, 2019–2022 <i>Average Producer Prices of Smallholders Estates By Commodity in Sulawesi Tengah Province, 2019–2022</i>	572
10.1.17 Rata-Rata Harga Produsen Peternakan Besar dan Kecil menurut Ternak di Provinsi Sulawesi Tengah, 2019–2022 <i>Average Producer Prices of Large and Small Livestocks by Livestock in Sulawesi Tengah Province, 2019–2022</i>	573
10.1.18 Rata-Rata Harga Produsen Hasil Peternakan dan Perikanan Laut menurut Komoditi di Provinsi Sulawesi Tengah, 2019–2022 <i>Average Producer Prices of Livestock Product and Marine Fishery by Commodity in Sulawesi Tengah Province, 2019–2022</i>	574
10.1.19 Rata-rata Harga Produsen Obat-Obatan dan Pupuk menurut Jenisnya di Provinsi Sulawesi Tengah, 2019–2022 <i>Average Prices of Medicines and and Fertilizers Producers by Type in Sulawesi Tengah Province, 2019–2022</i>	575
10.1.20 Indeks Harga yang Diterima dan Dibayarkan Petani serta Nilai Tukar Petani Tanaman Pangan menurut Bulan di Provinsi Sulawesi Tengah, 2022 <i>Indices of Prices Received and Paid by Farmers and Food Crops Farmers' Term Trade by Month in Sulawesi Tengah Province, 2022</i>	576
10.1.21 Indeks Harga yang Diterima dan Dibayar Petani serta Nilai Tukar Petani Hortikultura menurut Bulan di Provinsi Sulawesi Tengah, 2022 <i>Indices of Prices Received and Paid by Farmers and Horticulture Farmers' Term Trade by Month in Sulawesi Tengah Province, 2022</i>	577
10.1.22 Indeks Harga yang Diterima dan Dibayar Petani serta Nilai Tukar	

	Petani Perkebunan menurut Bulan di Provinsi Sulawesi Tengah, 2022 <i>Indices of Prices Received and Paid by Farmers and Planted Farmers' Term Trade by Month in Sulawesi Tengah Province, 2022</i>	578
10.1.23	Indeks Harga yang Diterima dan Dibayar Petani serta Nilai Tukar Petani Peternakan menurut Bulan di Provinsi Sulawesi Tengah, 2022 <i>Indices of Prices Received and Paid by Farmers and Livestock Farmers' Term Trade by Month in Sulawesi Tengah Province, 2022</i>	579
10.1.24	Indeks Harga yang Diterima dan Dibayar Petani serta Nilai Tukar Petani Perikanan menurut Bulan di Provinsi Sulawesi Tengah, 2022 <i>Indices of Prices Received and Paid by Farmers and Fishery Farmers' Term Trade by Month in Sulawesi Tengah Province, 2022</i>	580
10.1.25	Indeks Harga yang Diterima dan Dibayar Petani serta Nilai Tukar Petani Gabungan menurut Bulan di Provinsi Sulawesi Tengah, 2022 <i>Indices of Prices Received and Paid by Farmers and Joint Farmers' Term Trade by Month in Sulawesi Tengah Province, 2022</i>	581
10.2	PERBANKAN	
	BANKING	582
10.2.1	Jumlah Kantor Bank Umum Menurut Kabupaten/ Kota di Provinsi Sulawesi Tengah, 2022 <i>Number of Commercial Bank Offices by Regency/Municipality in Sulawesi Tengah Province, 2022</i>	582
10.2.2	Jumlah Kantor Bank Perkreditan Rakyat Menurut Kabupaten/Kota di Provinsi Sulawesi Tengah, 2022 <i>Number of Rural Bank Offices by Regency/Municipality in Sulawesi Tengah Province, 2022</i>	583
10.2.3	Posisi Realisasi Kredit Perbankan Bank Pemerintah menurut Sektor Ekonomi (juta rupiah), 2020 dan 2022 <i>Credit Realization of State Banks Position by Economic Sector (million rupiahs), 2020 and 2022</i>	584
10.2.4	Posisi Realisasi Kredit Perbankan Bank Swasta menurut Sektor Ekonomi (juta rupiah), 2020 dan 2022..... <i>Outstanding Credit Realization of Private Banks Position by Economic Sector (million rupiahs), 2020 and 2022</i>	585
10.2.5	Posisi Tabungan Perbankan Akhir Tahun menurut Status Bank (juta rupiah), 2018–2022 <i>Outstanding Saving Deposits by Status of Banks (million rupiahs),</i>	

	Halaman Page
2018–2022	586
10.2.6 Posisi Dana Perbankan Akhir Tahun di Provinsi Sulawesi Tengah (miliar rupiah), 2018–2022 <i>Outstanding Banks Fund in Sulawesi Tengah Province (billion rupiahs), 2018–2022.....</i>	587
10.2.7 Perputaran Kliring Perbankan di Provinsi Sulawesi Tengah (miliar rupiah), 2018–2022 <i>Clearing Rotation of Bank in Sulawesi Tengah Province (billion rupiahs), 2018–2022.....</i>	588
10.2.8 Suku Bunga Deposito Berjangka 1 Bulan menurut Kelompok Bank (persen/tahun), 2018–2022 <i>Time Deposits Interest Rates for 1 Month by Group of Banks (percent/ years), 2018–2022</i>	589
10.2.9 Posisi Deposito Berjangka Rupiah dan Valuta Asing Perbankan (juta rupiah), 2018–2022 <i>Rupiah and Foreign Exchange Time Deposits Outstanding of Banks (million rupiahs), 2018–2022</i>	590
10.2.10 Posisi Kredit Usaha Mikro, Kecil dan Menengah (UMKM) menurut Kelompok Bank (Juta Rupiah), 2018–2022 <i>Outstanding Micro, Small dan Medium Business Credits by Group of Bank (million rupiahs), 2018–2022.....</i>	591
10.2.11 Posisi Kredit Usaha Mikro, Kecil dan Menengah (UMKM) menurut Kelompok Bank Sektor Ekonomi (Juta Rupiah), 2022 <i>Outstanding Micro, Small dan Medium Business Credits by Group of Banks and Economics Sectors (million rupiahs), 2022.....</i>	593
10.2.12 Realisasi dan jumlah tenaga kerja yang terserap dari PMA di Sulawesi Tengah, 2022 <i>Planning and labor of Foreign Investment in Sulawesi Tengah, 2022....</i>	595
10.2.13 Realisasi dan jumlah tenaga kerja yang terserap dari PMDN di Sulawesi Tengah Tahun 2022 <i>Planning and labor of Foreign Investment in Sulawesi Tengah, 2022....</i>	597
10.3 ASURANSI	
INSURANCE	599
10.3.1 Perkembangan Perusahaan Asuransi Pemerintah di Provinsi Sulawesi Tengah, 2021–2022 <i>Progress of Government Insurance Company in Sulawesi Tengah</i>	

	Halaman Page
<i>Province, 2021–2022</i>	599
10.3.2 Perkembangan Jumlah Peserta, Pendapatan Premi dan Pembayaran Klaim pada PNS dan BUMN di Provinsi Sulawesi Tengah, 2019–2022 <i>Progress of Total Members, Premium Income, Claim Payment of Civil Servant and Stated Owned-Corporation in Sulawesi Tengah, 2019– 2022</i>	600
10.4 KOPERASI	
COOPERATIVE	601
10.4.1 Jumlah Koperasi Menurut Status Koperasi dan Kabupaten/Kota di Provinsi Sulawesi Tengah, 2018–2022 <i>Number of Cooperatives by the Status and Regency/Municipality in Sulawesi Tengah Province, 2018–2022</i>	601
10.4.2 Banyaknya Koperasi menurut Status Keaktifan Koperasi dan Kabupaten/Kota di Provinsi Sulawesi Tengah, 2022 <i>Number of Cooperatives by Being Active Status and Regency/ Municipality in Sulawesi Tengah Province, 2022</i>	602
10.4.3 Banyaknya Koperasi menurut Jenis Koperasi dan Kabupaten/Kota di Provinsi Sulawesi Tengah, 2018–2022 <i>Number of Cooperatives by Being Active Status and Regency/ Municipality in Sulawesi Tengah Province, 2018–2022</i>	603
10.4.4 Banyaknya Anggota Koperasi menurut Kabupaten/ Kota di Provinsi Sulawesi Tengah, 2018–2022 <i>Number of Cooperative Members by Regency/Municipality in Sulawesi Tengah Province, 2018–2022</i>	608
10.4.5 Volume Usaha Koperasi menurut Kabupaten/Kota di Provinsi Sulawesi Tengah (Rupiah), 2020–2022 <i>Volume of Cooperative Business by Regency/Municipality in Sulawesi Tengah Province (Rupiah), 2020–2022</i>	609
10.4.6 Jumlah Sisa Hasil Usaha Koperasi menurut Kabupaten/ Kota di Provinsi Sulawesi Tengah (Rupiah), 2020–2022 <i>Number of Remaining Cooperative Business Output by Regency/ Municipality in Sulawesi Tengah Province (Rupiah), 2020–2022</i>	610
10.4.7 Jumlah Modal Usaha Koperasi menurut Asal Perolehan dan Kabupaten/Kota di Provinsi Sulawesi Tengah, 2022 <i>Business Capital of Cooperatives by the Capital Acquisition and</i>	

	<i>Regency/Municipality in Sulawesi Tengah Province, 2022</i>	611
10.4.8	Jumlah Manajer Karyawan dan Rapat Anggota Tahunan (RAT) Koperasi menurut Kabupaten/Kota di Provinsi Sulawesi Tengah, 2022 <i>Number of Managers Employees and Annual Membership Meetings of Cooperative by Regency/Municipality in Sulawesi Tengah Province, 2022</i>	612
11.	PENGELUARAN PENDUDUK	
	POPULATION EXPENDITURE	613
11.1	Rata-rata Pengeluaran per Kapita Sebulan Menurut Kelompok Komoditas di Provinsi Sulawesi Tengah (rupiah), 2021 dan 2022 <i>Monthly Average Expenditure per Capita by Commodity Group in Sulawesi Tengah Province (rupiahs), 2021 and 2022</i>	617
11.2	Persentase Pengeluaran per Kapita Sebulan Menurut Kelompok Komoditas di Provinsi Sulawesi Tengah, 2021 dan 2022 <i>Percentage of Monthly Expenditure per Capita by Commodity Group in Sulawesi Tengah Province, 2021 and 2022</i>	618
11.3	Rata-rata Pengeluaran per Kapita Sebulan Makanan dan Bukan Makanan Menurut Kabupaten/Kota di Provinsi Sulawesi Tengah (rupiah), 2021 dan 2022 <i>Monthly Average of Food and Non-Food Expenditure per Capita by Regency/Municipality in Sulawesi Tengah Province (rupiahs), 2021 and 2022</i>	619
11.4	Persentase Pengeluaran per Kapita Sebulan Makanan dan Bukan Makanan Menurut Kabupaten/ Kota di Provinsi Sulawesi Tengah, 2021 dan 2022 <i>Monthly Average of Food and Non-Food Expenditure per Capita by Regency/Municipality in Sulawesi Tengah Province, 2021 and 2022</i>	620
11.5	Persentase Penduduk Menurut Golongan Pengeluaran Per Kapita Sebulan di Provinsi Sulawesi Tengah, 2021 dan 2022 <i>Percentage of Population by Class of Monthly Expenditure per Capita in Sulawesi Tengah Province, 2021 and 2022</i>	621
11.6	Rata-rata Konsumsi Kalori per Kapita Sehari di Daerah Perkotaan menurut Kelompok Komoditas Makanan di Provinsi Sulawesi Tengah (kalori), 2018– 2022 <i>Average Daily Consumption of Calorie per Capita in Urban Areas by</i>	

	Halaman Page
11.7	<p><i>Food Group in Sulawesi Tengah Province (calorie), 2018–2022</i> 622</p> <p>Rata-rata Konsumsi Kalori per Kapita Sehari di Daerah Perdesaan menurut Kelompok Komoditas Makanan di Provinsi Sulawesi Tengah (kalori), 2018–2022 <i>Average Daily Consumption of Calorie per Capita in Rural Areas by Food Group in Sulawesi Tengah Province (calorie), 2018–2022</i> 623</p>
11.8	<p>Rata-rata Konsumsi Kalori per Kapita Sehari di Daerah Perkotaan dan Perdesaan menurut Kelompok Komoditas Makanan di Provinsi Sulawesi Tengah (kalori), 2018–2022 <i>Average Daily Consumption of Calorie per Capita in Urban and Rural Areas by Food Group in Sulawesi Tengah Province (calorie), 2018– 2022</i> 624</p>
11.9	<p>Rata-rata Konsumsi Protein per Kapita Sehari di Daerah Perkotaan menurut Kelompok Makanan di Provinsi Sulawesi Tengah (gram), 2018–2022 <i>Average Daily Consumption of Protein per Capita in Urban Areas by Food Group in Sulawesi Tengah Province (gram), 2018–2022</i> 625</p>
11.10	<p>Rata-rata Konsumsi Protein per Kapita Sehari di Daerah Perdesaan menurut Kelompok Makanan di Provinsi Sulawesi Tengah (gram), 2018–2022 <i>Average Daily Consumption of Protein per Capita in Rural Areas by Food Group in Sulawesi Tengah Province (gram), 2018–2022</i> 626</p>
11.11	<p>Rata-rata Konsumsi Protein per Kapita Sehari di Daerah Perkotaan dan Perdesaan menurut Kelompok Makanan di Provinsi Sulawesi Tengah (gram), 2018–2022 <i>Average Daily Consumption of Protein per Capita in Urban and Rural Areas by Food Group in Sulawesi Tengah Province (gram), 2018– 2022</i> 627</p>
11.12	<p>Rata-rata Pengeluaran per Kapita Sebulan di Daerah Perkotaan menurut Kelompok Komoditas Makanan di Provinsi Sulawesi Tengah (rupiah), 2018–2022 <i>Monthly Average Expenditure per Capita in Urban Areas by Food Group in Sulawesi Tengah Province (rupiahs), 2018–2022</i> 628</p>
11.13	<p>Rata-rata Pengeluaran per Kapita Sebulan di Daerah Perkotaan menurut Kelompok Komoditas Bukan Makanan di Provinsi Sulawesi Tengah (rupiah), 2018–2022 <i>Monthly Average Expenditure per Capita in Urban Areas by Non-Food</i></p>

	Halaman Page
	629
11.14 Rata-rata Pengeluaran per Kapita Sebulan di Daerah Perdesaan menurut Kelompok Komoditas Makanan di Provinsi Sulawesi Tengah (rupiah), 2018–2022 <i>Monthly Average Expenditure per Capita in Rural Areas by Food Group in Sulawesi Tengah Province (rupiahs), 2018–2022.....</i>	630
11.15 Rata-rata Pengeluaran per Kapita Sebulan di Daerah Perdesaan menurut Kelompok Komoditas Bukan Makanan di Provinsi Sulawesi Tengah (rupiah), 2018–2022 <i>Monthly Average Expenditure per Capita in Rural Areas by Non-Food Group in Sulawesi Tengah Province (rupiahs), 2018–2022.....</i>	631
11.16 Rata-rata Pengeluaran per Kapita Sebulan di Daerah Perkotaan dan Perdesaan menurut Kelompok Komoditas Makanan di Provinsi Sulawesi Tengah (rupiah), 2018–2022 <i>Monthly Average Expenditure per Capita in Urban and Rural Areas by Food Group in Sulawesi Tengah Province (rupiahs), 2018–2022</i>	632
11.17 Rata-rata Pengeluaran per Kapita Sebulan di Daerah Perdesaan menurut Kelompok Komoditas Bukan Makanan di Provinsi Sulawesi Tengah (rupiah), 2018–2022 <i>Monthly Average Expenditure per Capita in Rural Areas by Non-Food Group in Sulawesi Tengah Province (rupiahs), 2018–2022.....</i>	633
12. PERDAGANGAN LUAR NEGERI	
FOREIGN TRADE	635
12.1 EKSPOR	
EXPORT	640
12.1.1 Volume Dan Nilai Ekspor dirinci Menurut Jenis Komoditi di Provinsi Asal di Provinsi Sulawesi Tengah, 2021 dan 2022 <i>Volume and Value of Export by Type of Commodity at Province of Origin in Sulawesi Tengah Province, 2021 and 2022</i>	640
12.1.2 Volume Dan Nilai Ekspor Menurut Negara Tujuan di Provinsi Sulawesi Tengah, 2021 dan 2022 <i>Volume and Value of Export by Destination Country in Sulawesi Tengah Province, 2021 and 2022.....</i>	641
12.1.3 Volume Dan Nilai Ekspor Menurut Pelabuhan	

	Muat di Provinsi Sulawesi Tengah, 2021 dan 2022 <i>Volume and Value of Export by Loading Port in Sulawesi Tengah Province, 2021 and 2022</i>	642
12.1.4	Volume Dan Nilai Ekspor dirinci Menurut Jenis Komoditi di Provinsi Asal Barang Sulawesi Tengah, 2021 dan 2022 <i>Volume and Value of Export by Commodity in Sulawesi Tengah Origin Province, 2021 and 2022</i>	643
12.2	IMPOR	
	IMPORT	644
12.2.1	Volume dan Nilai Impor Menurut Negara Asal di Provinsi Sulawesi Tengah, 2021 dan 2022 <i>Volume and Value of Import by Country of Origin in Sulawesi Tengah Province, 2021 and 2022</i>	644
12.2.2	Volume dan Nilai Impor Menurut Pelabuhan Bongkar di Provinsi Sulawesi Tengah, 2021 dan 2022 <i>Volume and Value of Import by Unloading Port in Sulawesi Tengah Province, 2021 and 2022</i>	645
12.2.3	Perkembangan Nilai Ekspor – Impor di Provinsi Sulawesi Tengah, 2018–2022 <i>Trend of Export and Import Value in Sulawesi Tengah Province, 2018–2022</i>	646
12.3	LAINNYA	
	OTHERS	647
12.3.1	Penyaluran Beras Kepada Golongan Anggaran/ Non Anggaran menurut Bulan dan Kabupaten/ Kota di Provinsi Sulawesi Tengah (Ton), 2022 <i>Rice Distribution of Budgetary/non Budgetary Groups by Month and Regency/Municipality in Sulawesi Tengah Province (Ton), 2022</i>	647
12.3.2	Perkembangan Penyaluran Beras di Provinsi Sulawesi Tengah, 2022 <i>Progress of Prices and Rice Distribution in Sulawesi Tengah Province, 2022</i>	648
12.3.3	Realisasi Penyaluran Bantuan Sosial Beras (BSB) oleh Perum BULOG Divisi Regional Sulawesi Tengah, 2022 <i>Distribution of rice social assistance (BSB) by Public Enterprise</i>	

	<i>Warehouse for Foodstuff (BULOG) Division of Regional Sulawesi Tengah, 2022</i>	650
12.3.4	Jumlah Stasiun Pengisian Bahan Bakar Umum (SPBU) Reguler di Provinsi Sulawesi Tengah, 2022 <i>Number of Regular Fuel Filling Stations General (gas stations) in Sulawesi Tengah Province, 2022</i>	651
13.	SISTEM NERACA REGIONAL	
	SYSTEM OF REGIONAL ACCOUNTS	653
13.1	PRODUK DOMESTIK REGIONAL BRUTO PROVINSI	
	PROVINCIAL GROSS REGIONAL DOMESTIC PRODUCT	661
13.1.1	Produk Domestik Regional Bruto Provinsi Sulawesi Tengah Atas Dasar Harga Berlaku Menurut Lapangan Usaha (miliar rupiah), 2018–2022 <i>Gross Regional Domestic Product of Sulawesi Tengah Province at Current Market Prices by Industry (billion rupiahs), 2018–2022</i>	661
13.1.2	Produk Domestik Regional Bruto Provinsi Sulawesi Tengah Atas Dasar Harga Konstan 2010 Menurut Lapangan Usaha (miliar rupiah), 2018–2022 <i>Gross Regional Domestic Product of Sulawesi Tengah Province at 2010 Constant Market Prices by Industry (billion rupiahs), 2018–2022</i> ..	668
13.1.3	Distribusi Persentase Produk Domestik Regional Bruto Provinsi Sulawesi Tengah Atas Dasar Harga Berlaku Menurut Lapangan Usaha, 2018–2022 <i>Percentage Distribution of Gross Regional Domestic Product of Sulawesi Tengah Province at Current Market Prices by Industry, 2018–2022</i>	675
13.1.4	Laju Pertumbuhan Produk Domestik Regional Bruto Provinsi Sulawesi Tengah Atas Dasar Harga Konstan 2010 Menurut Lapangan Usaha (persen), 2018–2022 <i>Growth Rate of Gross Regional Domestic Product of Sulawesi Tengah Province at 2010 Constant Market Prices by Industry (percent), 2018–2022</i>	682
13.1.5	Produk Domestik Regional Bruto Provinsi Sulawesi	

	Tengah Atas Dasar Harga Berlaku Menurut Jenis Pengeluaran (miliar rupiah), 2018–2022 <i>Gross Regional Domestic Product of Sulawesi Tengah Province at Current Market Prices by Type of Expenditure (billion rupiahs), 2018–2022</i>	689
13.1.6	Produk Domestik Regional Bruto Provinsi Sulawesi Tengah Atas Dasar Harga Konstan 2010 Menurut Jenis Pengeluaran (miliar rupiah), 2018–2022 <i>Gross Regional Domestic Product of Sulawesi Tengah Province at 2010 Constant Market Prices by Type of Expenditure (billion rupiahs), 2018–2022</i>	690
13.1.7	Distribusi Persentase PDRB Pengeluaran Provinsi Sulawesi Tengah Atas Dasar Harga Berlaku (Persen), 2018–2022 <i>Percentage Distribution of GRDP at Current Market Price by Expenditure Components in Sulawesi Tengah Province (Percent), 2018–2022</i>	691
13.1.8	Laju Pertumbuhan PDRB Pengeluaran Provinsi Sulawesi Tengah Atas Dasar Harga Konstan 2010 (Persen), 2018–2022 <i>The Growth Rate of GRDP at 2010 Constant Market Prices by Expenditure Components in Sulawesi Tengah Province (Percent), 2018–2022</i>	692
13.1.9	Indeks Harga Implisit Produk Domestik Regional Bruto Provinsi Sulawesi Tengah Menurut Lapangan Usaha (2010=100), 2018–2022 <i>Implicit Price Index of Gross Regional Domestic Product of Sulawesi Tengah Province by Industry (2010=100), 2018–2022</i>	693
13.1.10	Laju Implisit Produk Domestik Regional Bruto Provinsi Sulawesi Tengah Menurut Lapangan Usaha (2010=100) (persen), 2018–2022 <i>Implicit Rate of Gross Regional Domestic Product of Sulawesi Tengah Province by Industry (2010=100) (percent), 2018–2022</i>	699
13.1.11	Distribusi Persentase Produk Domestik Regional Bruto Provinsi Sulawesi Tengah Atas Dasar Harga Konstan 2010 Menurut Lapangan Usaha (Persen), 2018–2022 <i>Percentage Distribution of Gross Regional Domestic Product of Sulawesi Tengah Province at 2010 Constant Prices by Industrial Origin (Percent), 2018–2022</i>	705
13.1.12	Pendapatan Agregat dan per Kapita Provinsi Sulawesi Tengah Atas Dasar Harga Berlaku dan Harga Konstan 2010 (Juta rupiah), 2019–2022	

<i>Aggregate and per Capita Income of Sulawesi Tengah Province at Current and 2010 Constant Market Prices (Million Rupiahs), 2019–2022</i>	711
--------------------------------------------------------------------------------------------------------------------------------------------------	-----

**13.2 PRODUK DOMESTIK REGIONAL BRUTO KABUPATEN/KOTA
REGENCY/MUNICIPAL GROSS REGIONAL DOMESTIC PRODUCT. 712**

13.2.1 Produk Domestik Regional Bruto Atas Dasar Harga Berlaku Menurut Kabupaten/ Kota di Provinsi Sulawesi Tengah (miliar rupiah), 2018–2022 <i>Gross Regional Domestic Product at Current Market Prices by Regency/Municipality in Sulawesi Tengah Province (billion rupiahs), 2018–2022</i>	712
13.2.2 Produk Domestik Regional Bruto Atas Dasar Harga Konstan 2010 Menurut Kabupaten/Kota di Provinsi Sulawesi Tengah (miliar rupiah), 2018–2022 <i>Gross Regional Domestic Product at Constant 2010 Prices by Regency/Municipality in Sulawesi Tengah Province (billion rupiahs), 2018–2022</i>	713
13.2.3 Laju Pertumbuhan Produk Domestik Regional Bruto Atas Dasar Harga Konstan 2010 Menurut Kabupaten/ Kota di Provinsi Sulawesi Tengah (persen), 2018–2022 <i>Growth Rate of Gross Regional Domestic Product at 2010 Constant Market Prices by Regency/Municipality in Sulawesi Tengah Province (percent), 2018–2022</i>	714
13.2.4 Distribusi Persentase Produk Domestik Regional Bruto Atas Dasar Harga Berlaku Menurut Kabupaten/ Kota di Provinsi Sulawesi Tengah (persen), 2018–2022 <i>Percentage Distribution of Gross Regional Domestic Product at Current Market Prices by Regency/Municipality in Sulawesi Tengah Province (percent), 2018–2022</i>	715
13.2.5 Produk Domestik Regional Bruto per Kapita Atas Dasar Harga Berlaku Menurut Kabupaten/Kota di Provinsi Sulawesi Tengah (ribu rupiah), 2018–2022 <i>Per Capita Gross Regional Domestic Product at Current Market Prices by Regency/Municipality in Sulawesi Tengah Province (thousand rupiahs), 2018–2022</i>	716
13.2.6 Produk Domestik Regional Bruto per Kapita Atas	

	Dasar Harga Konstan 2010 Menurut Kabupaten/Kota di Provinsi Sulawesi Tengah (ribu rupiah), 2018–2022 <i>Per Capita Gross Regional Domestic Product at 2010 Constant Market Prices by Regency/Municipality (in Sulawesi Tengah Province thousand rupiahs), 2018–2022</i>	717
13.2.7	Laju Pertumbuhan Produk Domestik Regional Bruto per Kapita Atas Dasar Harga Konstan 2010 Menurut Kabupaten/ Kota di Provinsi Sulawesi Tengah (persen), 2018–2022 <i>Growth Rate of per Capita Gross Regional Domestic Product at 2010 Constant Market Prices by Regency/Municipality in Sulawesi Tengah Province (percent), 2018–2022.....</i>	718
14.	PERBANDINGAN ANTAR PROVINSI	
	NATIONAL COMPARISON	719
14.1	Jumlah Penduduk Menurut Provinsi di Indonesia (ribu), 2018–2022 <i>Population by Province in Indonesia (thousand), 2018–2022.....</i>	724
14.2	Laju Pertumbuhan Produk Domestik Regional Bruto Atas Dasar Harga Konstan 2010 Menurut Provinsi di Indonesia (persen), 2018–2022 <i>Growth Rate of Gross Regional Domestic Products at 2010 Constant Market Prices by Province in Indonesia (percent), 2018–2022</i>	726
14.3	Indeks Harga Konsumen 90 Kota di Indonesia (2018=100), 2018–2022 <i>Consumer Price Indices 90 Cities in Indonesia (2018=100), 2018–2022</i>	728
14.4	Jumlah Penduduk Miskin Menurut Provinsi di Indonesia (ribu), 2018–2022 <i>Number of Poor Population by Province in Indonesia (thousand), 2018–2022</i>	733
14.5	Indeks Pembangunan Manusia Menurut Provinsi di Indonesia, 2018– 2022 <i>Human Development Index by Province in Indonesia, 2018–2022.....</i>	735

PENJELASAN UMUM/EXPLANATORY NOTES

Tanda-tanda, satuan-satuan, dan lain-lainnya yang digunakan dalam publikasi ini adalah sebagai berikut:

Symbols, measurement units, and acronyms which are used in this publication, are as follows:

1. TANDA-TANDA/SYMBOLS

Data tidak tersedia/Data not available	: ...
Tidak ada atau nol /Null or zero	: -
Data dapat diabaikan/Data negligible	: 0
Tanda decimal/Decimal point	: ,
Data tidak dapat ditampilkan/Not applicable	: NA
Angka estimasi/Estimated figures	: e
Angka diperbaiki/Revised figures	: r
Angka sementara/Preliminary figures	: x
Angka sangat sementara/Very preliminary figures	: xx
Angka sangat sangat sementara/Very very preliminary figures	: xxx

2. SATUAN/UNITS

barel/barrel	: 158,99 liter/litres = 1/6,2898 m ³
hektar (ha)/hectare (ha)	: 10 000 m ²
kilometer (km)/kilometres (km)	: 1 000 meter/meters (m)
knot/knot	: 1,8523 km/jam (km/hour)
kuintal/quintal	: 100 kg
KWh	: 1 000 Watt hour
MWh	: 1 000 KWh
liter (untuk beras)/litre (for rice)	: 0,80 kg
MMSCF	: 1/35,3 m ³
metrik ton (m.ton)/metric ton (m. ton)	: 0,98421 long ton = 1 000 kg
ons/ounce	: 28,31 gram/grams
ton	: 1 000 kg

Satuan lain: buah, dus, butir, helai/lembar, kaleng, batang, pulsa, ton kilometer (ton-km), jam, menit, persen (%).

Other units: unit, pack, pieces, sheet, tin, pulse, ton-kilometres(ton-km), hour, minute, percent (%).

Perbedaan angka di belakang koma disebabkan oleh pembulatan angka.

The difference in decimal numbers is caused by rounding.

DAFTAR SINGKATAN/ LIST OF ABBREVIATIONS

SI	: Stasiun Iklim
SIMPK	: Stasiun Meteorologi Pertanian Khusus
t.t	: Tempat tidur
BCG	: Bacillus Calmette Guerin
DPT	: Difteri, Pertusis, Tetanus
TT	: Tetanus Toxoid
IOT	: Industri Obat Tradisional/ <i>Traditional Medicine Industry</i>
IKOT	: Industri Kecil Obat Tradisional/ <i>Traditional Medicine Small</i>
Alkes	: Alat kesehatan/ <i>Health Kits</i>
PKRT	: Perbekalan Kesehatan Rumah tangga/ <i>Household Health Logistics</i>
Kompl	: Komplemen/ <i>Complement</i>
IRTP	: Industri Pangan Produksi Rumah Tangga/ <i>Foods Home Industry</i>
PBF	: Pedagang Besar Farmasi/ <i>Pharmacy Whole-seller</i>
GFK	: Gudang Farmasi Kab/Kota/Regency/ <i>Municipality Pharmacy Warehouse</i>
RB	: Rumah Bersalin/ <i>Delivery House</i>
Pustu	: Puskesmas pembantu/ <i>Auxiliary Public Health Center</i>
BP	: Balai Pengobatan/ <i>Polyclinic</i>
TPS	: Tempat Pembuangan Sementara / <i>landfill</i>
Jamkesmas	: Jaminan kesehatan masyarakat miskin/ <i>Poor public health insurance</i>
PJKMU	: Program Jaminan Kesehatan Masyarakat Umum
SIUP	: Surat Ijin Usaha Perdagangan/ <i>Trading Permission Letter</i>
TDP	: Tanda Daftar Perusahaan/ <i>Company Registration Identity</i>
API	: Angka Pengenal Importir/ <i>Importer's Identity Number</i>

Statistik Kunci, 2020–2022

Key Statistics, 2020–2022

Rincian/Description	Satuan/Unit	2020	2021	2022
(1)	(2)	(3)	(4)	(5)
SOSIAL/SOCIAL				
Penduduk ¹ /Population ¹	ribu/thousand	2 985,73 ²	3 021,88 ³	3 066,14 ³
Laju Pertumbuhan Penduduk ¹ /Population Growth ¹	%	1,22	1,62	1,53
Angka Harapan Hidup ^{1-e} /Life Expectancy Rate ¹	tahun/years	68,69	68,83	68,93
Angka Melek Huruf Usia 15+ /Literacy Rate Aged 15+	%	98,24	98,28	98,05
Tingkat Partisipasi Angkatan Kerja -TPAK ⁴ <i>Labour Force Participation Rate-LFPR⁴</i>	%	69,44	68,73	69,99
Tingkat Pengangguran Terbuka-TPT ⁴ <i>Unemployment Rate-UR⁴</i>	%	3,77	3,75	3,00
Penduduk Miskin ⁵ /Poor People ⁵	ribu/thousand	398,73	404,44	388,35
Persentase Penduduk Miskin ⁵ <i>Percentage of Poor People⁵</i>	%	12,92	13,00	12,33
Indeks Pembangunan Manusia-IPM ⁶ <i>Human Development Index⁶</i>	–	69,55	69,79	70,28
EKONOMI/ECONOMIC				
Produk Domestik Regional Bruto (PDRB) Harga Berlaku ⁷ <i>Gross Regional Domestic Bruto (GRDP) at Current Price⁷</i>	miliar rupiah <i>billion rupiahs</i>	197 440,78	247 328,39 ^a	323 617,16 ^{xx}
Laju Pertumbuhan Ekonomi ⁸ /Economic Growth ⁸	%	4,86	11,70 ^a	15,17 ^{xx}
PDRB Per Kapita Harga Berlaku <i>Per Capita of GRDP at Current Price</i>	juta rupiah <i>million rupiahs</i>	66,31 ^a	81,84 ^{xx}	105,54 ^{xx}
Inflasi/Inflation (y-o-y)	%	0,63 ¹⁰	2,14 ¹⁰	5,81 ¹⁰
Ekspor/Export	juta/million US\$	7 480,65	12 139,52	19 016,73
Impor/Import	juta/million US\$	2 384,94	7 153,35	10 357,20

- Catatan/Notes:
- ¹ Hasil proyeksi penduduk Indonesia 2010–2035 (pertengahan tahun/Juni)/*The result of Indonesia population projection 2010–2035 (mid year/June)*
 - ² Hasil Sensus Penduduk (SP) 2020 (September)/*The Result of 2020 Population Census (September)*
 - ³ Hasil Proyeksi Penduduk Interim 2020–2023 (Pertengahan tahun/Juni)/*The result of Interim Population Projection 2020–2023 (mid year/June)*
 - ⁴ Kondisi Agustus/Condition at August
 - ⁵ Kondisi Maret/Condition at March
 - ⁶ Sejak tahun 2010, IPM dihitung dengan metode baru. Komponen IPM metode baru adalah angka harapan hidup saat lahir, harapan lama sekolah, rata-rata lama sekolah, dan pengeluaran per kapita/*Since 2010, HDI was calculated using new method. New HDI component are life expectancy at birth, expected years of schooling, means years of schooling, and expenditure per capita*
 - ⁷ Mulai tahun 2010 mengadopsi System of National Account 2008 (SNA 2008)/*Since 2010 is in line with System of National Account 2008 (SNA 2008)*
 - ⁸ Menggunakan tahun dasar 2010 (2010=100)/*Using 2010 base year (2010=100)*
 - ⁹ Berdasarkan IHK kota Palu (2012 = 100)/*Based on CPI 82 cities (2012 = 100)*
 - ¹⁰ Berdasarkan IHK kota Palu (2018 = 100)/*Based on CPI 90 cities (2018 = 100)*

GEOGRAFI & IKLIM

Geography & Climate



Highest
TERTINGGI

KAB. TOLI-TOLI

507,9 mm

(Juli 2022)



CURAH HUJAN
Precipitation

(November 2022)

9,6 mm

KOTA PALU

KAB. BANGGAI

6,8 knot

(Agustus 2022)

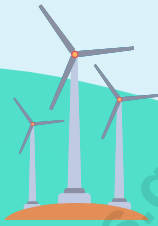

BATA-RATA
KECEPATAN ANGIN
Average Wind Velocity

(Januari 2022)

1,3 knot

KAB. POSO

KOTA PALU

36,4 °C

(Desember 2022)



SUHU UDARA
Temperature

(Desember 2022)

18,6 °C

KOTA PALU

KAB. BANGGAI

7,3 jam

(September 2022)



PENYINARAN MATAHARI
Duration of Sunshine

(Juli 2022)

3,3 jam

KAB. BANGGAI

Lowest
TERENDAH



PENJELASAN TEKNIS

1. Secara astronomis, Sulawesi Tengah terletak antara 2 22' Lintang Utara dan 30 48' Lintang Selatan dan antara 119° 22'–124° 22' Bujur Timur dan dilalui oleh garis ekuator atau garis khatulistiwa yang terletak pada garis lintang 00.
2. Berdasarkan posisi geografisnya, Provinsi Sulawesi Tengah memiliki batas-batas: Utara - Laut Sulawesi dan Provinsi Gorontalo; Selatan - Provinsi Sulawesi Barat dan Provinsi Sulawesi Selatan; Barat - Selat Makassar; Timur - Provinsi Maluku.
3. Sulawesi Tengah Terdiri dari 12 wilayah kabupaten dan 1 wilayah kota dengan total luas 61.841,29 km², berikut nama-nama kabupaten/kota di Sulawesi Tengah:
 - Kabupaten Banggai Kepulauan
 - Kabupaten Banggai
 - Kabupaten Morowali
 - Kabupaten Poso
 - Kabupaten Donggala
 - Kabupaten Tolitoli
 - Kabupaten Buol
 - Kabupaten Parigi Moutong
 - Kabupaten Tojo Una-Una
 - Kabupaten Sigi
 - Kabupaten Banggai Laut
 - Kabupaten Morowali Utara
 - Kota Palu

TECHNICAL NOTES

1. *Astronomically, Sulawesi Tengah is located between 2 22' North Latitude and 30 48' South Latitude, and between 119° 22'–124° 22' East Longitude and lies on equator line located at 00 latitude line.*
2. *In terms of geographic position, Indonesia has boundaries as follows: North - Sulawesi Ocean and Gorontalo Province; South - Sulawesi Barat Province and Sulawesi Selatan Province; West - Makassar Strait; East - Maluku Province.*
3. *Sulawesi Tengah has 12 regencies and 1 Municipality, with total area 61,841.29 km², the following name regency/Municipality in Sulawesi Tengah Province:*
 - *Banggai Kepulauan Regency*
 - *Banggai Regency*
 - *Morowali Regency*
 - *Poso Regency*
 - *Donggala Regency*
 - *Tolitoli Regency*
 - *Buol Regency*
 - *Parigi Moutong Regency*
 - *Tojo Una-Una Regency*
 - *Sigi Regency*
 - *Banggai Laut Regency*
 - *Morowali Utara Regency*
 - *Palu Municipality*

4. Terdapat 4 stasiun Meteorologi, Klimatologi, dan Geofisika di provinsi Sulawesi Tengah, yaitu di Kabupaten Banggai, Kabupaten Poso, Kabupaten Tolitoli dan Kota Palu.
 5. **Data Curah Hujan (mm)** adalah ketinggian air hujan yang terkumpul dalam penakar hujan pada tempat yang datar, tidak menyerap, tidak meresap dan tidak mengalir. Unsur hujan 1 (satu) milimeter artinya dalam luasan satu meter persegi pada tempat yang datar tertampung air hujan setinggi satu milimeter atau tertampung air hujan sebanyak satu liter.
 6. **Suhu udara** adalah ukuran energi kinetik rata - rata dari pergerakan molekul - molekul. Suhu suatu benda ialah keadaan yang menentukan kemampuan benda tersebut, untuk memindahkan (transfer) panas ke benda - benda lain atau menerima panas dari benda - benda lain tersebut. Dalam sistem dua benda, benda yang kehilangan panas dikatakan benda yang bersuhu lebih tinggi.
 7. **Lama penyinaran matahari** merupakan salah satu dari beberapa unsur klimatologi, dan didefinisikan sebagai kekuatan matahari yang melebihi 120 W/m^2 .
 8. **Kelembaban udara** adalah jumlah kandungan uap air yang ada dalam
4. *There are 4 stations Meteorology, Climatology, and Geophysics in the Sulawesi Tengah province, are in Banggai regency, Poso regency, Tolitoli Regency and Palu Municipality.*
 5. ***Rainfall (mm)** is the height of rainwater collected in a graduated rain on a level, does not absorb, not pervasive and does not flow. Elements rainy one (1) millimeter means in the area of one square meter in a flat accommodated approximately one millimeter of rain water or rain water accommodated as much as one liter.*
 6. ***The air temperature** is a measure of the kinetic energy - average of the movement of molecules - molecules. Temperature of an object is a state that determines the ability of these objects, to move (transfer) of heat to objects - objects of others or receive heat from objects - objects such other. In a system of two objects, objects that heat loss is said to objects higher temperature.*
 7. ***Solar radiation** is one of several elements climatologi, and is defined as the power of the sun exceeding 120 W/m^2 .*
 8. ***Humidity air** is the amount of water vapor content in the air. The content of*

udara. Kandungan uap air di udara berubah-ubah bergantung pada suhu. Semakin tinggi suhu, semakin banyak kandungan uap airnya. Alat pengukur kelembapan udara adalah higrometer. Kelembapan udara ada 2 jenis sebagai berikut:

- Kelembapan mutlak (absolut) yaitu bilangan yang menunjukkan jumlah uap air dalam satuan gram pada satu meter kubik udara.
- Kelembapan relatif (nisbi), yaitu angka dalam persen yang menunjukkan perbandingan antara banyaknya uap air yang benar-benar dikandung udara pada suhu tertentu dan jumlah uap air maksimum yang dapat dikandung udara.

water vapor in the air vary depending on temperature. The higher the temperature of the temperature, the more water vapor content. Humidity gauges are hygrometer. Humidity there are 2 types as follows:

- *The absolute humidity (absolute) is a number that indicates the amount of water vapor in grams in one cubic meter of air.*
- *Relative humidity (relative), the figures in percent which shows a comparison between the amount of water vapor actually contained the air at a specific temperature and the maximum amount of water vapor that can be contained in the air.*

1.1 KEADAAN GEOGRAFI GEOGRAPHY CONDITION

Tabel
Table 1.1.1 **Luas Daerah Menurut Kabupaten/Kota di Provinsi Sulawesi Tengah, 2022**
Total Area by Regency/Municipality in Sulawesi Tengah Province, 2022

Kabupaten/Kota <i>Regency/Municipality</i>	Ibukota Kabupaten/ Kota <i>Capital of Regency/ Municipality</i>	Luas ¹ <i>Total Area</i> ¹ (km ² /sq.km)	Persentase terhadap Luas Provinsi <i>Percentage to Province's Area</i>
(1)	(2)	(3)	(4)
Kabupaten/Regency			
Banggai Kepulauan	Salakan	2 385,073	3,87
Banggai	Luwuk	8 252,882	13,40
Morowali	Bungku	4 486,891	7,28
Poso	Poso Kota	7 545,930	12,25
Donggala	Banawa	5 126,586	8,32
Tolitoli	Baolan	3 700,369	6,01
Buol	Biau	3 723,578	6,04
Parigi Moutong	Parigi	5 805,610	9,42
Tojo Una-Una	Ampana	5 572,856	9,05
Sigi	Bora	5 225,435	8,48
Banggai Laut	Banggai	688,151	1,12
Morowali Utara	Kolonodale	8 736,006	14,18
Kota/Municipality			
Palu	Palu	356,351	0,58
Sulawesi Tengah		61 605,718	100,00

Catatan/Note: ¹ Berdasarkan Keputusan Menteri Dalam Negeri Nomor 100.1.1-6117 Tahun 2022 tanggal 9 November 2022/ *Based on Minister of Home Affairs Decision Number 100.1.1-6117/2022, November 9, 2022*

Sumber/Source: Badan Informasi Geospasial/Geospatial Information Agency

Tabel
Table 1.1.2

Tinggi Wilayah dan Jarak ke Ibukota Provinsi Sulawesi Tengah Menurut Kabupaten/Kota, 2022
Altitude and Distance to the Capital of Sulawesi Tengah Province by Regency/Municipality, 2022

Kabupaten/Kota <i>Regency/Municipality</i>	Ibukota Kabupaten/Kota <i>Capital of Regency/ Municipality</i>	Tinggi Wilayah (mdpl) ² <i>Altitude (m a.s.l)</i> ²	Jarak ke Ibukota Provinsi ³ <i>Distance to The Capital of Province</i> ³ (km/km)
(1)	(2)	(3)	(4)
Kabupaten/Regency			
Banggai Kepulauan	Salakan	104	607 + 55 mil ¹
Banggai	Luwuk	125	602
Morowali	Bungku	3	557
Poso	Poso Kota	18	211
Donggala	Banawa	35	34
Tolitoli	Baolan	8	402
Buol	Biau	63	634
Parigi Moutong	Parigi	29	70
Tojo Una-Una	Ampana	117	365
Sigi	Bora	183	18
Banggai Laut	Banggai	24	607 + 77 mil ¹
Morowali Utara	Kolonodale	50	416
Kota/Municipality			
Palu	Palu	64	0

Catatan/Note: ¹ Darat (km) + Laut (mil)/Road (km) + Sea (mile)

Sumber/Source: ² Badan Pusat Statistik Kabupaten/Kota/BPS-Statistics of Regency/Municipality

³ Dinas Perhubungan Provinsi Sulawesi Tengah/Transportation Service of Sulawesi Tengah Province

Tabel 1.1.3 Jumlah Desa¹/Kelurahan Menurut Kabupaten/Kota dan Letak Geografi, 2014–2021
Number of Villages¹/Kelurahan by Regency/Municipality and Geographical Location, 2014–2021

Kabupaten/Kota Regency/Municipality	Tepi Laut Coastal			Bukan Tepi Laut Non-Coastal		
	2014	2018	2021	2014	2018	2021
(1)	(2)	(3)	(4)	(5)	(6)	(7)
Kabupaten/Regency						
Banggai Kepulauan	124	118	116	20	26	28
Banggai	186	183	156	151	154	181
Morowali	110	101	73	23	32	60
Poso	31	30	28	139	140	142
Donggala	95	90	89	72	77	78
Tolitoli	62	62	64	43	48	46
Buol	59	59	58	56	56	57
Parigi Moutong	148	160	162	109	123	121
Tojo Una-Una	103	105	101	42	41	45
Sigi	–	–	2	177	177	175
Banggai Laut	56	57	57	10	9	9
Morowali Utara	31	30	28	94	96	98
Kota/Municipality						
Palu	16	16	16	29	30	30
Sulawesi Tengah	1 021	1 011	950	965	1 009	1 070

Catatan/Note: ¹ Desa pada tabel ini termasuk Unit Permukiman Transmigrasi (UPT) yang masih dibina oleh kementerian terkait dan nagari di Provinsi Sumatera Barat/Villages in this table include Transmigration Settlement Unit fostered by the relevant ministries and the nagari in the Province of Sumatera Barat

Sumber/Source: BPS, Pendataan Potensi Desa (Podes)/BPS-Statistics Indonesia, Village Potential Data Collection

Tabel
Table 1.1.4**Jumlah Desa¹/Kelurahan Menurut Kabupaten/Kota dan Topografi Wilayah, 2014–2021**
Number of Villages¹/Kelurahan by Regency/Municipality and Topographical Areas, 2014–2021

Kabupaten/Kota Regency/Municipality	Lembah Valley			Lereng/Puncak Slope			Dataran Flat		
	2014	2018	2021 ²	2014	2018	2021 ²	2014	2018	2021 ²
(1)	(2)	(3)	(4)	(5)	(6)	(7)	(8)	(9)	(10)
Kabupaten/Regency									
Banggai Kepulauan	6	4	1	10	9	105	128	131	38
Banggai	22	26	5	59	38	227	256	273	105
Morowali	5	5	2	18	8	68	110	120	63
Poso	22	18	3	37	60	151	111	92	16
Donggala	20	23	5	18	21	123	129	123	39
Tolitoli	13	3	–	7	7	77	85	100	33
Buol	19	7	1	8	4	96	88	104	18
Parigi Moutong	4	8	–	61	16	144	192	259	139
Tojo Una-Una	17	3	–	10	6	85	118	137	61
Sigi	10	25	2	78	62	124	89	90	51
Banggai Laut	–	–	–	4	4	57	62	62	9
Morowali Utara	15	15	1	23	16	95	87	95	30
Kota/Municipality									
Palu	3	–	–	3	11	20	39	35	26
Sulawesi Tengah	156	137	20	336	262	1 372	1 494	1 621	628

Catatan/Note: ¹ Desa pada tabel ini termasuk Unit Permukiman Transmigrasi (UPT) yang masih dibina oleh kementerian terkait dan nagari di Provinsi Sumatera Barat/Villages in this table include Transmigration Settlement Unit fostered by the relevant ministries and the nagari in the Province of Sumatera Barat

² Data citra satelit yang sudah dikonfirmasi oleh aparat desa. Kategori Lereng/Puncak termasuk juga Tebing/Satellite image data that has been confirmed by village officials. The Slope category includes Cliffs.

Sumber/Source: BPS, Pendataan Potensi Desa (Podes)/BPS-Statistics Indonesia, Village Potential Data Collection

Tabel
Table 1.1.5

Nama Sungai Terpanjang dan Luas Daerah Alirannya menurut Kabupaten/Kota di Provinsi Sulawesi Tengah, 2022

Name and Area Region's Longest Riverflow according to the Regency/Municipality in Sulawesi Tengah Province, 2022

Kabupaten/Kota Regency/Municipality	Nama Sungai Name of River	Panjang Length (Km)	Luas Daerah Alirannya River's Basin Area (ha)
(1)	(2)	(3)	(4)
Kabupaten/Regency			
Banggai Kepulauan	–	–	–
Banggai	Minahaki	382,50	67 875
Morowali	Tambalako	717,25	174 300
Poso	Poso	487,75	96 000
Donggala	Surumana	162,50	26 600
Tolitoli	Maraja	440,25	136 350
Buol	Buol	454,00	166 250
Parigi Moutong	Sausu	57,46	57 618
Tojo Una-Una	–	–	–
Sigi	Rawa (Danau Lindu)	69,00	–
Banggai Laut	–	–	–
Morowali Utara	–	–	–
Kota/Municipality			
Palu	Palu	50,00	312 500

Sumber/Source: Balai Wilayah Sungai Sulawesi III/Sulawesi River Region Office III

1.2 KEADAAN IKLIM CLIMATE CONDITION

Tabel 1.2.1 **Pengamatan Unsur Iklim di Stasiun Pengamatan Badan Meteorologi Klimatologi dan Geofisika (BMKG), 2020–2022**
Observation of Climate Elements at the Meteorology, Climatology and Geophysics Agency Station, 2020–2022

Unsur Iklim Climate Elements	2020	2021	2022
(1)	(2)	(3)	(4)
Stasiun Meteorologi Mutiara Sis Aljufri			
Suhu/Temperature (°C)			
Minimum/Minimum	20,60	19,6	18,6
Rata-rata/Average	27,60	27,2	27,2
Maksimum/Maximum	37,40	36,0	36,4
Kelembaban/Humidity (%)			
Minimum/Minimum	39,00	41,0	38,0
Rata-rata/Average	80,00	81,2	80,2
Maksimum/Maximum	100,00	100,0	100,0
Kecepatan Angin (knot) Wind Velocity (knot)			
Minimum/Minimum	calm	calm	0,0
Rata-rata/Average	1,85 ¹	3,8 ¹	4,1
Maksimum/Maximum	10,79 ¹	25,0 ¹	23,0
Tekanan Udara (mb) Atmospheric Pressure (mb)			
Minimum/Minimum	990,00	991,7	992,7
Rata-rata/Average	1 001,00	1 000,9	1 000,4
Maksimum/Maximum	1 015,20	1 013,5	1 012,9
Jumlah Curah Hujan (mm) Number of Precipitation (mm)			
	953,90	1 000,8	879,4
Jumlah Hari Hujan (hari) Number of Rainy Days (day)			
	251	259	175
Rata-rata Harian Penyinaran Matahari (jam) Duration of Sunshine (hours)			
	65,00 ²	59,00 ²	5,0

Catatan/Note: ¹ Dalam satuan meter per detik (m/det)/in meters per second (m/sec)

² Dalam satuan persen (%)/in percent (%)

Sumber/Source: Badan Meteorologi, Klimatologi dan Geofisika/Meteorology, Climatology and Geophysics Agency

Tabel
Table 1.2.2

Pengamatan Unsur Iklim di Stasiun Pengamatan Badan Meteorologi Klimatologi dan Geofisika (BMKG) Menurut Bulan di Stasiun Meteorologi Mutiara Sis Aljufri Palu, 2022

Monitoring Climate Elements at Meteorological, Climatological, and Geophysical Agency (BMKG) Monitoring Station by Regency/Municipality in Meteorological Station of Mutiara Sis Aljufri Palu by Month, 2022

Bulan Month	Suhu/Temperature (°C)		
	Minimum Minimum	Rata-Rata Average	Maksimum Maximum
(1)	(2)	(3)	(4)
Januari/ January	20,8	26,7	34,0
Februari/ February	19,4	26,7	35,2
Maret/ March	19,4	27,1	34,6
April/ April	20,8	28,0	36,0
Mei/ May	20,0	27,6	35,2
Juni/ June	20,2	27,1	34,2
Juli/ July	19,6	26,6	36,0
Agustus/ August	19,6	26,7	34,4
September/ September	21,2	27,0	34,8
Oktober/ October	20,6	27,3	34,6
November/ November	21,2	27,6	35,0
Desember/ December	18,6	27,8	36,4

Lanjutan Tabel/*Continued Table 1.2.2*

Bulan Month	Kelembaban Udara/ <i>Relative Humidity (%)</i>		
	Minimum Minimum	Rata-Rata Average	Maksimum Maximum
(1)	(5)	(6)	(7)
Januari/ <i>January</i>	50,0	81,5	98,0
Februari/ <i>February</i>	45,0	80,3	98,0
Maret/ <i>March</i>	43,0	80,4	100,0
April/ <i>April</i>	42,0	76,2	97,0
Mei/ <i>May</i>	43,0	80,4	98,0
Juni/ <i>June</i>	51,0	81,4	100,0
Juli/ <i>July</i>	47,0	83,6	100,0
Agustus/ <i>August</i>	51,0	83,4	99,0
September/ <i>September</i>	50,0	81,2	98,0
Oktober/ <i>October</i>	51,0	81,5	98,0
November/ <i>November</i>	48,0	77,4	95,0
Desember/ <i>December</i>	38,0	74,7	97,0

Lanjutan Tabel/*Continued Table 1.2.2*

Bulan Month	Kecepatan Angin (knot)/Wind Velocity (knot)		
	Minimum Minimum	Rata-Rata Average	Maksimum Maximum
(1)	(8)	(9)	(10)
Januari/ January	0,0	4,1	20,0
Februari/ February	0,0	4,4	20,0
Maret/ March	0,0	4,5	23,0
April/ April	0,0	5,0	21,0
Mei/ May	0,0	3,3	15,0
Juni/ June	0,0	3,8	18,0
Juli/ July	0,0	3,5	20,0
Agustus/ August	0,0	3,5	19,0
September/ September	0,0	4,1	23,0
Oktober/ October	0,0	4,3	20,0
November/ November	0,0	4,7	22,0
Desember/ December	0,0	4,3	22,0

Lanjutan Tabel/*Continued Table 1.2.2*

Bulan Month	Tekanan Udara/ <i>Atmospheric Pressure (mb)</i>		
	Minimum <i>Minimum</i>	Rata-Rata <i>Average</i>	Maksimum <i>Maximum</i>
(1)	(11)	(12)	(13)
Januari/ <i>January</i>	995,5	1 001,2	1 010,9
Februari/ <i>February</i>	995,9	1 000,6	1 012,9
Maret/ <i>March</i>	994,7	1 000,2	1 012,0
April/ <i>April</i>	995,3	1 000,0	1 011,8
Mei/ <i>May</i>	995,2	1 000,4	1 004,5
Juni/ <i>June</i>	995,9	1 000,4	1 011,7
Juli/ <i>July</i>	996,1	1 000,4	1 009,5
Agustus/ <i>August</i>	996,5	1 000,5	1 012,3
September/ <i>September</i>	995,1	1 001,2	1 005,8
Oktober/ <i>October</i>	995,0	1 000,5	1 012,9
November/ <i>November</i>	994,8	1 000,5	1 011,9
Desember/ <i>December</i>	992,7	999,3	1 012,9

Lanjutan Tabel/Continued Table 1.2.2

Bulan Month	Jumlah Curah Hujan Number of Precipitation (mm)	Jumlah Hari Hujan (hari) Number of Rain Days (days)	Rata-rata Harian Penyinaran Matahari (jam) Duration of Sunshine (hours)
(1)	(14)	(15)	(16)
Januari/ January	39,8	16	4,4
Februari/ February	64,0	12	4,7
Maret/ March	82,0	16	5,0
April/ April	19,3	7	5,9
Mei/ May	87,0	12	4,2
Juni/ June	92,4	21	6,7
Juli/ July	106,7	19	3,7
Agustus/ August	112,7	23	5,3
September/ September	124,3	20	5,1
Oktober/ October	120,3	16	5,0
November/ November	9,6	6	5,5
Desember/ December	21,3	7	4,7

Sumber/Source: Badan Meteorologi, Klimatologi dan Geofisika/Meteorology, Climatology and Geophysics Agency

Tabel
Table 1.2.3

Pengamatan Unsur Iklim di Stasiun Pengamatan Badan Meteorologi Klimatologi dan Geofisika (BMKG) Menurut Bulan di Stasiun Meteorologi Sultan Bantilan Tolitoli, 2022

Monitoring Climate Elements at Meteorological, Climatological, and Geophysical Agency (BMKG) Monitoring Station by Regency/Municipality in Meteorological Station of Sultan Bantilan Tolitoli by Month, 2022

Bulan Month	Suhu/Temperature (°C)		
	Minimum Minimum	Rata-Rata Average	Maksimum Maximum
(1)	(2)	(3)	(4)
Januari/ January	22,4	26,7	32,4
Februari/ February	22,4	26,3	33,4
Maret/ March	22,4	26,6	33,0
April/ April	22,8	27,3	33,2
Mei/ May	23,0	27,4	33,1
Juni/ June	22,7	27,2	32,7
Juli/ July	23,0	26,8	32,4
Agustus/ August	23,0	26,5	32,4
September/ September	22,4	26,7	33,2
Oktober/ October	22,4	27,2	32,6
November/ November	23,5	27,3	32,7
Desember/ December	23,0	27,2	33,2

Lanjutan Tabel/*Continued Table 1.2.3*

Bulan Month	Kelembaban Udara/Relative Humidity (%)		
	Minimum Minimum	Rata-Rata Average	Maksimum Maximum
(1)	(5)	(6)	(7)
Januari/ <i>January</i>	59,0	84,8	98,0
Februari/ <i>February</i>	61,0	85,6	98,0
Maret/ <i>March</i>	59,0	85,9	98,0
April/ <i>April</i>	62,0	86,3	98,0
Mei/ <i>May</i>	62,0	85,2	98,0
Juni/ <i>June</i>	63,0	85,1	97,0
Juli/ <i>July</i>	59,0	87,3	98,0
Agustus/ <i>August</i>	64,0	89,3	98,0
September/ <i>September</i>	60,0	86,0	98,0
Oktober/ <i>October</i>	60,0	85,8	98,0
November/ <i>November</i>	62,0	86,3	98,0
Desember/ <i>December</i>	62,0	86,8	98,0

Lanjutan Tabel/*Continued Table 1.2.3*

Bulan Month	Kecepatan Angin (knot)/Wind Velocity (knot)		
	Minimum Minimum	Rata-Rata Average	Maksimum Maximum
(1)	(8)	(9)	(10)
Januari/ January	0,0	3,0	12,0
Februari/ February	0,0	2,7	10,0
Maret/ March	0,0	3,0	15,0
April/ April	0,0	3,3	24,0
Mei/ May	0,0	3,2	15,0
Juni/ June	0,0	3,3	9,0
Juli/ July	0,0	3,5	20,0
Agustus/ August	0,0	3,1	14,0
September/ September	0,0	3,2	13,0
Oktober/ October	0,0	3,4	16,0
November/ November	0,0	3,4	18,0
Desember/ December	0,0	3,3	13,0

Lanjutan Tabel/*Continued Table 1.2.3*

Bulan Month	Tekanan Udara/ <i>Atmospheric Pressure (mb)</i>		
	Minimum Minimum	Rata-Rata Average	Maksimum Maximum
(1)	(11)	(12)	(13)
Januari/ <i>January</i>	1 005,1	1 009,3	1 013,0
Februari/ <i>February</i>	1 004,7	1 008,8	1 013,1
Maret/ <i>March</i>	1 003,5	1 008,2	1 012,7
April/ <i>April</i>	1 003,7	1 007,9	1 012,5
Mei/ <i>May</i>	1 004,3	1 008,3	1 012,6
Juni/ <i>June</i>	1 004,0	1 008,4	1 011,4
Juli/ <i>July</i>	1 004,4	1 008,2	1 011,3
Agustus/ <i>August</i>	1 004,9	1 008,4	1 012,9
September/ <i>September</i>	1 004,4	1 009,1	1 012,7
Oktober/ <i>October</i>	1 003,1	1 008,2	1 012,1
November/ <i>November</i>	1 003,9	1 008,5	1 012,4
Desember/ <i>December</i>	1 002,0	1 007,4	1 012,0

Lanjutan Tabel/*Continued Table 1.2.3*

Bulan Month	Jumlah Curah Hujan Number of Precipitation (mm)	Jumlah Hari Hujan (hari) Number of Rain Days (days)	Rata-rata Harian Penyinaran Matahari (jam) Duration of Sunshine (hours)
(1)	(14)	(15)	(16)
Januari/ <i>January</i>	206,6	18	5,4
Februari/ <i>February</i>	358,3	15	4,6
Maret/ <i>March</i>	365,1	20	4,9
April/ <i>April</i>	153,6	9	6,4
Mei/ <i>May</i>	143,2	17	5,4
Juni/ <i>June</i>	229,2	22	7,3
Juli/ <i>July</i>	507,9	20	4,3
Agustus/ <i>August</i>	279,9	23	5,2
September/ <i>September</i>	383,4	20	4,8
Oktober/ <i>October</i>	334,5	21	5,6
November/ <i>November</i>	112,4	17	5,5
Desember/ <i>December</i>	258,4	17	4,1

Sumber/*Source*: Badan Meteorologi, Klimatologi dan Geofisika/*Meteorology, Climatology and Geophysics Agency*

Tabel
Table 1.2.4

Pengamatan Unsur Iklim di Stasiun Pengamatan Badan Meteorologi Klimatologi dan Geofisika (BMKG) Menurut Bulan di Stasiun Meteorologi Kasiguncu Poso, 2022
Monitoring Climate Elements at Meteorological, Climatological, and Geophysical Agency (BMKG) Monitoring Station by Regency/Municipality in Meteorological Station of Kasiguncu Poso by Month, 2022

Bulan Month	Suhu/Temperature (°C)		
	Minimum Minimum	Rata-Rata Average	Maksimum Maximum
(1)	(2)	(3)	(4)
Januari/ January	21,8	26,8	32,8
Februari/ February	22,0	26,8	33,0
Maret/ March	21,6	27,3	33,4
April/ April	22,2	27,5	33,4
Mei/ May	22,2	27,5	34,0
Juni/ June	22,4	27,4	34,0
Juli/ July	22,0	27,0	33,4
Agustus/ August	22,4	27,1	34,0
September/ September	21,0	27,4	35,0
Oktober/ October	22,4	27,4	33,4
November/ November	22,4	27,4	33,6
Desember/ December	21,8	27,3	33,2

Lanjutan Tabel/*Continued Table 1.2.4*

Bulan Month	Kelembaban Udara/ <i>Relative Humidity (%)</i>		
	Minimum <i>Minimum</i>	Rata-Rata <i>Average</i>	Maksimum <i>Maximum</i>
(1)	(5)	(6)	(7)
Januari/ <i>January</i>	62,0	87,2	98,0
Februari/ <i>February</i>	58,0	86,7	98,0
Maret/ <i>March</i>	62,0	86,4	98,0
April/ <i>April</i>	57,0	85,7	98,0
Mei/ <i>May</i>	62,0	86,5	98,0
Juni/ <i>June</i>	53,0	84,8	98,0
Juli/ <i>July</i>	55,0	86,1	98,0
Agustus/ <i>August</i>	46,0	83,7	100,0
September/ <i>September</i>	40,0	83,1	100,0
Oktober/ <i>October</i>	57,0	85,2	100,0
November/ <i>November</i>	59,0	84,6	100,0
Desember/ <i>December</i>	59,0	84,4	98,0

Lanjutan Tabel/*Continued Table* 1.2.4

Bulan Month	Kecepatan Angin (knot)/Wind Velocity (knot)		
	Minimum Minimum	Rata-Rata Average	Maksimum Maximum
(1)	(8)	(9)	(10)
Januari/ <i>January</i>	0,0	1,3	10,0
Februari/ <i>February</i>	0,0	1,6	10,0
Maret/ <i>March</i>	0,0	1,6	10,0
April/ <i>April</i>	0,0	1,7	10,0
Mei/ <i>May</i>	0,0	1,7	10,0
Juni/ <i>June</i>	0,0	1,8	10,0
Juli/ <i>July</i>	0,0	1,6	11,0
Agustus/ <i>August</i>	0,0	2,1	12,0
September/ <i>September</i>	0,0	2,2	13,0
Oktober/ <i>October</i>	0,0	1,9	13,0
November/ <i>November</i>	0,0	1,9	10,0
Desember/ <i>December</i>	0,0	1,6	13,0

Lanjutan Tabel/*Continued Table* 1.2.4

Bulan Month	Tekanan Udara/ <i>Atmospheric Pressure</i> (mb)		
	Minimum <i>Minimum</i>	Rata-Rata <i>Average</i>	Maksimum <i>Maximum</i>
(1)	(11)	(12)	(13)
Januari/ <i>January</i>	1 003,4	1 008,4	1 012,5
Februari/ <i>February</i>	1 003,6	1 007,9	1 011,5
Maret/ <i>March</i>	1 002,5	1 007,5	1 011,6
April/ <i>April</i>	1 003,6	1 007,5	1 011,2
Mei/ <i>May</i>	1 003,1	1 008,0	1 011,9
Juni/ <i>June</i>	1 004,0	1 008,1	1 011,0
Juli/ <i>July</i>	1 004,8	1 008,2	1 012,0
Agustus/ <i>August</i>	1 004,1	1 008,3	1 012,0
September/ <i>September</i>	1 004,1	1 008,8	1 012,4
Oktober/ <i>October</i>	1 002,9	1 007,9	1 012,0
November/ <i>November</i>	1 003,1	1 008,0	1 012,0
Desember/ <i>December</i>	1 000,1	1 006,5	1 011,3

Lanjutan Tabel/Continued Table 1.2.4

Bulan Month	Jumlah Curah Hujan Number of Precipitation (mm)	Jumlah Hari Hujan (hari) Number of Rain Days (days)	Rata-rata Harian Penyinaran Matahari (jam) Duration of Sunshine (hours)
(1)	(14)	(15)	(16)
Januari/ January	220,5	19	4,7
Februari/ February	139,0	17	4,7
Maret/ March	323,3	18	5,4
April/ April	281,2	16	4,8
Mei/ May	284,9	17	4,3
Juni/ June	176,9	20	3,6
Juli/ July	317,4	21	4,1
Agustus/ August	117,0	16	5,1
September/ September	176,5	13	6,4
Oktober/ October	226,9	22	6,5
November/ November	271,4	14	6,2
Desember/ December	161,3	11	3,4

Sumber/Source: Badan Meteorologi, Klimatologi dan Geofisika/Meteorology, Climatology and Geophysics Agency

Tabel
Table 1.2.5

Pengamatan Unsur Iklim di Stasiun Pengamatan Badan Meteorologi Klimatologi dan Geofisika (BMKG) Menurut Bulan di Stasiun Meteorologi Syukuran Aminuddin Amir Banggai, 2022
Monitoring Climate Elements at Meteorological, Climatological, and Geophysical Agency (BMKG) Monitoring Station by Regency/Municipality in Meteorological Station of Syukuran Aminuddin Amir Banggai by Month, 2022

Bulan Month	Suhu/Temperature (°C)		
	Minimum Minimum	Rata-Rata Average	Maksimum Maximum
(1)	(2)	(3)	(4)
Januari/ January	23,9	28,4	34,5
Februari/ February	22,8	28,5	35,7
Maret/ March	23,0	28,1	33,7
April/ April	23,9	28,1	33,1
Mei/ May	24,5	28,0	32,8
Juni/ June	23,6	27,5	32,0
Juli/ July	22,9	26,5	31,6
Agustus/ August	23,2	26,8	31,4
September/ September	23,2	27,2	32,4
Oktober/ October	23,4	28,2	33,5
November/ November	23,3	28,2	33,3
Desember/ December	24,0	28,4	33,3

Lanjutan Tabel/*Continued Table 1.2.5*

Bulan Month	Kelembaban Udara/ <i>Relative Humidity (%)</i>		
	Minimum Minimum	Rata-Rata Average	Maksimum Maximum
(1)	(5)	(6)	(7)
Januari/ <i>January</i>	46,0	77,4	95,0
Februari/ <i>February</i>	39,0	74,2	96,0
Maret/ <i>March</i>	60,0	79,8	95,0
April/ <i>April</i>	56,0	78,1	95,0
Mei/ <i>May</i>	64,0	80,3	95,0
Juni/ <i>June</i>	61,0	78,9	95,0
Juli/ <i>July</i>	60,0	81,9	98,0
Agustus/ <i>August</i>	56,0	78,7	97,0
September/ <i>September</i>	51,0	77,9	96,0
Oktober/ <i>October</i>	58,0	77,2	98,0
November/ <i>November</i>	62,0	79,2	98,0
Desember/ <i>December</i>	58,0	78,1	95,0

Lanjutan Tabel/*Continued Table 1.2.5*

Bulan Month	Kecepatan Angin (knot)/Wind Velocity (knot)		
	Minimum Minimum	Rata-Rata Average	Maksimum Maximum
(1)	(8)	(9)	(10)
Januari/ <i>January</i>	0,0	2,6	12,0
Februari/ <i>February</i>	0,0	2,7	13,0
Maret/ <i>March</i>	0,0	2,6	9,0
April/ <i>April</i>	0,0	2,8	22,0
Mei/ <i>May</i>	0,0	3,1	16,0
Juni/ <i>June</i>	0,0	5,5	16,0
Juli/ <i>July</i>	0,0	6,3	16,0
Agustus/ <i>August</i>	0,0	6,8	18,0
September/ <i>September</i>	0,0	5,7	22,0
Oktober/ <i>October</i>	0,0	4,3	14,0
November/ <i>November</i>	0,0	4,2	16,0
Desember/ <i>December</i>	0,0	4,1	16,0

Lanjutan Tabel/*Continued Table 1.2.4*

Bulan Month	Tekanan Udara/ <i>Atmospheric Pressure (mb)</i>		
	Minimum <i>Minimum</i>	Rata-Rata <i>Average</i>	Maksimum <i>Maximum</i>
(1)	(11)	(12)	(13)
Januari/ <i>January</i>	1 001,7	1 006,8	1 010,9
Februari/ <i>February</i>	1 002,6	1 006,2	1 009,8
Maret/ <i>March</i>	1 001,3	1 006,4	1 010,8
April/ <i>April</i>	1 002,8	1 006,6	1 010,3
Mei/ <i>May</i>	1 003,0	1 007,2	1 011,2
Juni/ <i>June</i>	1 003,3	1 007,2	1 010,5
Juli/ <i>July</i>	1 004,4	1 007,7	1 011,2
Agustus/ <i>August</i>	1 004,5	1 007,9	1 011,5
September/ <i>September</i>	1 003,8	1 008,2	1 012,0
Oktober/ <i>October</i>	1 002,0	1 006,8	1 011,0
November/ <i>November</i>	1 001,9	1 006,7	1 011,2
Desember/ <i>December</i>	999,2	1 005,1	1 009,4

Lanjutan Tabel/*Continued Table 1.2.5*

Bulan Month	Jumlah Curah Hujan Number of Precipitation (mm)	Jumlah Hari Hujan (hari) Number of Rain Days (days)	Rata-rata Harian Penyinaran Matahari (jam) Duration of Sunshine (hours)
(1)	(14)	(15)	(16)
Januari/ <i>January</i>	118,9	15	4,9
Februari/ <i>February</i>	59,1	7	5,4
Maret/ <i>March</i>	74,4	15	5,1
April/ <i>April</i>	81,1	9	5,4
Mei/ <i>May</i>	55,4	13	5,0
Juni/ <i>June</i>	51,6	10	5,5
Juli/ <i>July</i>	330,4	20	3,3
Agustus/ <i>August</i>	107,6	10	6,1
September/ <i>September</i>	36,8	8	7,3
Oktober/ <i>October</i>	112,4	8	7,0
November/ <i>November</i>	166,9	14	6,6
Desember/ <i>December</i>	35,6	10	5,1

Sumber/*Source*: Badan Meteorologi, Klimatologi dan Geofisika/*Meteorology, Climatology and Geophysics Agency*

PEMERINTAHAN

Government



PRESENTASE PNS PEMERINTAH DAERAH BERDASARKAN TINGKAT PENDIDIKAN TAHUN 2022

*Civil Servants Local Government
by Educational Level 2022*

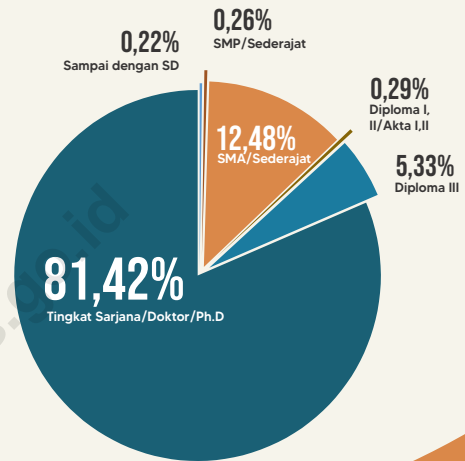

12.275

JUMLAH PNS PEMERINTAH DAERAH DI PROVINSI SULAWESI TENGAH 2022

*Number of Civil Servants Local Government
of Sulawesi Tengah Province 2022*



PENJELASAN TEKNIS**TECHNICAL NOTES**

1. Anggota Dewan Perwakilan Rakyat Daerah (DPRD) dipilih melalui pemilihan umum (pemilu) dan dilantik dalam masa jabatan lima tahun.
 2. Berdasarkan Undang-Undang Republik Indonesia no. 5 tahun 2014 Tentang Aparatur Sipil Negara, yang dimaksud Aparatur Sipil Negara adalah profesi bagi pegawai negeri sipil dan pegawai pemerintah dengan perjanjian kerja yang bekerja pada instansi pemerintah.
 3. Pasal 1 UU RI no. 5 tahun 2014 tentang Tentang Aparatur Sipil Negara, Pegawai Negeri Sipil adalah warga negara Indonesia yang memenuhi syarat tertentu, diangkat sebagai Pegawai ASN secara tetap oleh pejabat pembina kepegawaian untuk menduduki jabatan pemerintahan.
 4. **Pegawai Negeri Sipil Pusat** adalah Pegawai Negeri Sipil yang gajinya dibebankan pada Anggaran Pendapatan dan Belanja Negara dan bekerja pada Departemen, Lembaga pemerintah non-Departemen, Kesekretariatan Lembaga Tertinggi/Tinggi Negara, Instansi Vertikal di Daerah Propinsi/ Kabupaten/Kota, Kepaniteraan Pengadilan, atau dipekerjakan untuk menyelenggarakan tugas
1. *Regional House of Representatives (DPRD) members are elected through a general election and appointed for a five-years membership.*
 2. *The Based on the Law of the Republic of Indonesia no. 5 2014 About the State Civil Apparatus, the State Civil Apparatus is a profession for civil servants and government employees with employment agreements working in government agencies.*
 3. *Article 1 of Law of the Republic of Indonesia no. 5 2014 About the State Civil Apparatus, Civil Servants are Indonesian citizens who meet certain requirements, appointed permanent ASN Officers by civil service officers to occupy government positions.*
 4. **Central Civil Servants** is a Civil Servant whose salary is charged to the Budget of the State and working in the Ministry, non-governmental Organization Department, Secretariat highest institution / High Country, Vertical Institutions at Provincial / District / Municipality, the Clerk of Court, or hired to carry out the task of other countries.

negara lainnya.

5. **Pegawai Negeri Sipil Daerah** adalah Pegawai Negeri Sipil Daerah Propinsi/Kabupaten/Kota yang gajinya dibebankan pada Anggaran Pendapatan dan Belanja Daerah dan bekerja pada Pemerintah Daerah, atau dipekerjakan di luar instansi induknya.
5. **Regional Civil Servants** is a Civil Servants in a provincial/regional/ municipal salary is charged to the budget of Regional and Local Government is working on, or employed outside the parent institution.
6. **Statistik keuangan** pemerintah pusat bersumber dari Kementerian Keuangan, sedangkan Statistik Keuangan Pemerintah Daerah Provinsi dan Kabupaten/Kota dikumpulkan oleh Badan Pusat Statistik melalui masing-masing kantor gubernur dan bupati/walikota. Sejak tahun 2000 sektor keuangan negara dihitung berdasarkan tahun kalender yang berakhir pada bulan Desember.
6. **Statistics on central government finance** are obtained from the Ministry of Finance, while statistics on provincial and regency/ municipal levels are collected by the BPS-Statistics Indonesia through the provincial and regency/ city offices. Since 2000 the financial sector has been based on calendar year ending in December.
7. **Realisasi Penerimaan dan Pengeluaran Pemerintah Provinsi** adalah realisasi/ perhitungan APBD Provinsi pada tiap tahun anggaran.
7. **Actual revenue and expenditure of Provincial Government is the realization/provincial budget calculations for every fiscal year.**
8. **Pendapatan Asli Daerah (PAD)** adalah pendapatan yang diperoleh daerah yang dipungut berdasarkan peraturan daerah sesuai dengan peraturan perundang-undangan, guna keperluan daerah yang bersangkutan dalam membiayai kegiatannya.
8. **Original Local Government Revenue** is revenue that withheld based on local regulations in accordance with the legislation, for the purposes of financing their activities.

- 9. Dana Perimbangan** adalah dana yang bersumber dari pendapatan APBN yang dialokasikan kepada daerah untuk mendanai kebutuhan daerah dalam rangka pelaksanaan desentralisasi.
- 10. Lain-lain pendapatan yang sah** adalah pendapatan lainnya dari pemerintah pusat dan atau dari instansi pusat, serta dari daerah lainnya.
- 9. *Balanced Budget*** is the fund coming from the state budget that allocated to regions to fund their needs in the context of decentralization.
- 10. *Other Legal Revenue*** is other income that coming from the central government and or from the central agencies, as well as from other local <https://sulteng.bps.go.id> government.

<https://sulteng.bps.go.id>

2.1 WILAYAH ADMINISTRATIF ADMINISTRATIVE AREA

Tabel 2.1.1 **Jumlah Kecamatan Menurut Kabupaten/Kota di Provinsi Sulawesi Tengah, 2018–2022**
Number of Sub Districts and Villages by Regency/ Municipality in Sulawesi Tengah Province, 2018–2022

Kabupaten/Kota Regency/Municipality	2018	2019	2020	2021	2022
(1)	(2)	(3)	(4)	(5)	(6)
Kabupaten/Regency					
Banggai Kepulauan	12	12	12	12	12
Banggai	23	23	23	23	23
Morowali	9	9	9	9	9
Poso	19	19	19	19	19
Donggala	16	16	16	16	16
Tolitoli	10	10	10	10	10
Buol	11	11	11	11	11
Parigi Moutong	23	23	23	23	23
Tojo Una-Una	12	12	12	12	12
Sigi	15	15	16	16	16
Banggai Laut	7	7	7	7	7
Morowali Utara	10	10	10	10	10
Kota/Municipality					
Palu	8	8	8	8	8
Sulawesi Tengah	175	175	176	176	176

Sumber/Source: Peraturan Badan Pusat Statistik Nomor 5 Tahun 2021 Tanggal 30 Desember 2021 tentang Perubahan Atas Peraturan Badan Pusat Statistik Nomor 1 Tahun 2021 tentang Kode dan Nama Wilayah Kerja Statistik Tahun 2021
BPS-Statistics Indonesia Regulation Number 5/2021, December 30 2021, as a revision of BPS-Statistics Indonesia Regulation Number 1 of 2021 on Code and Name of Regional Level of Data Collection

Tabel
Table 2.1.2

**Jumlah Desa¹/Kelurahan Menurut Kabupaten/Kota di
Provinsi Sulawesi Tengah, 2018–2022**
**Number of Villages¹/Kelurahan by Regency/Municipality in
Sulawesi Tengah Province, 2018–2022**

Kabupaten/Kota Regency/Municipality	2018	2019	2020	2021	2022
(1)	(2)	(3)	(4)	(5)	(6)
Kabupaten/Regency					
Banggai Kepulauan	144	144	144	144	144
Banggai	337	337	337	337	337
Morowali	133	133	133	133	133
Poso	170	170	170	170	170
Donggala	167	167	167	167	167
Tolitoli	110	110	110	110	110
Buol	115	115	115	115	115
Parigi Moutong	283	283	283	283	283
Tojo Una-Una	146	146	146	146	146
Sigi	177	177	177	177	177
Banggai Laut	66	66	66	66	66
Morowali Utara	126	126	126	126	126
Kota/Municipality					
Palu	46	46	46	46	46
Sulawesi Tengah	2 020	2 020	2 020	2 020	2 020

Catatan/Note: ¹Termasuk kelurahan dan Unit Permukiman Transmigrasi (UPT)/Include Transmigration Settlement Unit
Sumber/Source: Kegiatan Pemutakhiran Kerangka Geospasial ST2023, Kondisi 2022 Semester 1/ ST2023 Geospatial Framework
Updating Activity, Conditions of 2022 Semester 1

2.2 DEWAN PERWAKILAN RAKYAT DAERAH REGIONAL HOUSE OF REPRESENTATIVES

Tabel 2.2.1 **Jumlah Anggota Dewan Perwakilan Rakyat Daerah Menurut Partai Politik dan Jenis Kelamin di Provinsi Sulawesi Tengah, 2022**
Number of Regional House of Representatives's Members by Political Parties and Sex in Sulawesi Tengah Province, 2022

Partai Politik <i>Political Parties</i>	Laki-laki <i>Male</i>	Perempuan <i>Female</i>	Jumlah <i>Total</i>
(1)	(2)	(3)	(4)
1. Partai Nasdem	6	1	7
2. Partai Golongan Karya	7	–	7
3. Partai Gerindra	4	2	6
4. Partai Demokrasi Indonesia Perjuangan	5	1	6
5. Partai Demokrat	2	2	4
6. Partai Kebangkitan Bangsa	2	2	4
7. Partai Keadilan Sejahtera	1	3	4
8. Partai Hanura	1	1	2
9. Partai Perindo	2	–	2
10. Partai Amanat Nasional	2	–	2
11. Partai Persatuan Pembangunan	–	1	1
Jumlah/ Total	32	13	45

Sumber/Source: Dewan Perwakilan Rakyat Daerah Provinsi Sulawesi Tengah
Regional House of Representatives of Sulawesi Tengah Province

Tabel 2.2.2
Table

Jumlah Anggota Dewan Perwakilan Rakyat Daerah Menurut Fraksi dan Jenis Kelamin di Provinsi Sulawesi Tengah, 2022
Number of Regional House of Representatives's Members By Fractions and Sex in Sulawesi Tengah Province, 2022

Nama Fraksi <i>Fraction Name</i>	Laki-laki <i>Male</i>	Perempuan <i>Female</i>	Jumlah <i>Total</i>
(1)	(2)	(3)	(4)
1. Nasdem	6	2	8
2. Golongan Karya	9	–	9
3. Gerindra	4	2	6
4. Partai Demokrasi Indonesia Perjuangan	5	1	6
5. Demokrat	2	2	4
6. Partai Kebangkitan Bangsa	2	2	4
7. Partai Keadilan Sejahtera	1	3	4
8. Amanat Rakyat	3	1	4
Jumlah/ Total	32	13	45

Sumber/Source: Dewan Perwakilan Rakyat Daerah Provinsi Sulawesi Tengah
Regional House of Representatives of Sulawesi Tengah Province

Tabel
Table 2.2.3

**Jumlah Anggota Dewan Perwakilan Rakyat Daerah
Menurut Fraksi dan Pendidikan di Provinsi Sulawesi
Tengah, 2022**
*Number of Regional House of Representatives's Members
By Fractions and Educational Level in Sulawesi Tengah
Province, 2022*

Nama Fraksi Fraction Name	S2 ke atas Master and over	S1 Scholar	Akademi Diploma	SMA Senior High School	Jumlah Total
(1)	(2)	(3)	(4)	(5)	(6)
1. Nasdem	1	5	–	2	8
2. Golongan Karya	2	6	1	–	9
3. Gerindra	1	4	–	1	6
4. Partai Demokrasi Indonesia Perjuangan	6	–	–	–	6
5. Demokrat	1	3	–	–	4
6. Partai Kebangkitan Bangsa	–	2	–	2	4
7. Partai Keadilan Sejahtera	3	–	–	1	4
8. Amanat Rakyat	–	4	–	–	4
Jumlah/Total	14	24	1	6	45

Sumber/Source: Dewan Perwakilan Rakyat Daerah Provinsi Sulawesi Tengah
Regional House of Representatives of Sulawesi Tengah Province

2.3 SUMBER DAYA MANUSIA HUMAN RESOURCES

Tabel 2.3.1 Jumlah Pegawai Negeri Sipil Menurut Kabupaten/Kota dan Jenis Kelamin di Provinsi Sulawesi Tengah, Desember 2021 dan Desember 2022
Number of Civil Servants by Regency/City and Sex in Sulawesi Tengah Province, Desember 2021 dan Desember 2022

Kabupaten/Kota <i>Regency/Municipality</i>	2021			2022		
	Laki-Laki <i>Male</i>	Perempuan <i>Female</i>	Jumlah <i>Total</i>	Laki-Laki <i>Male</i>	Perempuan <i>Female</i>	Jumlah <i>Total</i>
(1)	(2)	(3)	(4)	(5)	(6)	(7)
Kabupaten/Regency						
Banggai Kepulauan	1 558	1 577	3 135	1 598	1 731	3 329
Banggai	3 269	3 941	7 210	3 133	4 161	7 294
Morowali	1 527	1 800	3 327	1 489	1 951	3 440
Poso	2 555	3 662	6 217	2 483	3 823	6 306
Donggala	2 604	3 131	5 735	2 474	3 410	5 884
Tolitoli	2 250	2 877	5 127	2 177	2 893	5 070
Buol	1 755	1 997	3 752	1 753	2 127	3 880
Parigi Moutong	2 795	3 531	6 326	2 842	4 045	6 887
Tojo Una-Una	1 709	2 478	4 187	1 626	2 450	4 076
Sigi	2 095	3 018	5 113	2 054	3 167	5 221
Banggai Laut	1 013	1 167	2 180	1 009	1 238	2 247
Morowali Utara	1 494	1 875	3 369	1 555	2 170	3 725
Kota/Municipality						
Palu	1 943	3 920	5 863	1 884	4 046	5 930
Sulawesi Tengah	26 567	34 974	61 541	26 077	37 212	63 289

Sumber/Source: Badan Kepegawaian Daerah Provinsi Sulawesi Tengah
Regional Civil Service Agency of Sulawesi Tengah Province

Tabel
Table 2.3.2**Jumlah Pegawai Negeri Sipil Pemerintah Daerah Provinsi Sulawesi Tengah Menurut Jabatan dan Jenis Kelamin, 2021 dan 2022**
Number of Civil Servants Local Government of Sulawesi Tengah Province by Occupation and Sex, 2021 and 2022

Jabatan Occupation	2021		Jumlah Total
	Laki-laki Male	Perempuan Female	
(1)	(2)	(3)	(4)
Fungsional Tertentu <i>Specific Functional</i>	2 581	3 410	5 991
Fungsional Umum <i>Staf General Functional</i>	2 312	2 071	4 383
Struktural/ <i>Structural</i>	644	468	1 112
Eselon V/ <i>5th Echelon</i>	–	–	–
Eselon IV/ <i>4th Echelon</i>	434	368	802
Eselon III/ <i>3rd Echelon</i>	178	92	270
Eselon II/ <i>2nd Echelon</i>	32	8	40
Eselon I/ <i>1st Echelon</i>	–	–	–
Jumlah/Total	5 537	5 949	11 486

Lanjutan Tabel/*Continued Table 2.3.2*

Jabatan <i>Occupation</i>	2022		
	Laki-laki <i>Male</i>	Perempuan <i>Female</i>	Jumlah <i>Total</i>
(1)	(5)	(6)	(7)
Fungsional Tertentu/ <i>Specific Functional</i>	2 687	3 575	6 262
Fungsional Umum/ <i>Staff General Functional</i>	2 168	1 964	4 132
Struktural/ <i>Structural</i>	464	330	794
Eselon V/ <i>5th Echelon</i>	–	–	–
Eselon IV/ <i>4th Echelon</i>	247	212	459
Eselon III/ <i>3rd Echelon</i>	181	108	289
Eselon II/ <i>2nd Echelon</i>	36	10	46
Eselon I/ <i>1st Echelon</i>	–	–	–
Pegawai Pemerintah dengan Perjanjian Kerja (PPPK)/ <i>Government Employee with Employment Agreement</i>	466	621	1 087
Jumlah/Total	5 785	6 490	12 275

Sumber/Source: Badan Kepegawaian Daerah Provinsi Sulawesi Tengah
Regional Civil Service Agency of Sulawesi Tengah Province

Tabel
Table 2.3.3

Jumlah Pegawai Negeri Sipil Pemerintah Daerah Provinsi Sulawesi Tengah Menurut Tingkat Pendidikan dan Jenis Kelamin, Desember 2021 dan Desember 2022
Number of Civil Servants Local Government of Sulawesi Tengah Province by Educational Level and Sex, December 2021 and December 2022

Tingkat Pendidikan <i>Educational Level</i>	2021		
	Laki-laki <i>Male</i>	Perempuan <i>Female</i>	Jumlah <i>Total</i>
(1)	(2)	(3)	(4)
Sampai dengan SD <i>Up to Primary School</i>	28	6	34
SMP/Sederajat <i>General Vocational Junior High School</i>	29	6	35
SMA/Sederajat <i>General/Vocational Senior High School</i>	1 127	583	1 710
Diploma I, II/Akta I, II <i>Diploma I, II/Akta I, II</i>	25	36	61
Diploma III/Akta III/Sarjana Muda <i>Diploma III/Akta III/Bachelor</i>	193	459	652
Tingkat Sarjana/Doktor/Ph.D <i>University Graduates</i>	4 135	4 859	8 994
Jumlah/Total	5 537	5 949	11 486

Lanjutan Tabel/*Continued Table 2.3.3*

Tingkat Pendidikan <i>Educational Level</i>	2022		
	Laki-laki <i>Male</i>	Perempuan <i>Female</i>	Jumlah <i>Total</i>
(1)	(2)	(3)	(4)
Sampai dengan SD <i>Up to Primary School</i>	25	2	27
SMP/Sederajat <i>General Vocational Junior High School</i>	27	5	32
SMA/Sederajat <i>General/Vocational Senior High School</i>	1 024	508	1 532
Diploma I, II/Akta I, II <i>Diploma I, II/Akta I, II</i>	16	20	36
Diploma III/Akta III/Sarjana Muda <i>Diploma III/Akta III/Bachelor</i>	194	460	654
Tingkat Sarjana/Doktor/Ph.D <i>University Graduates</i>	4 499	5 495	9 994
Jumlah/Total	5 785	6 490	12 275

Sumber/*Source*: Badan Kepegawaian Daerah Provinsi Sulawesi Tengah
Regional Civil Service Agency of Sulawesi Tengah Province

Tabel
Table 2.3.4**Jumlah Pegawai Negeri Sipil Menurut Tingkat
Kepangkatan dan Jenis Kelamin di Provinsi Sulawesi
Tengah, Desember 2021 dan Desember 2022**
*Number of Civil Servants by Hierarchy and Sex in Sulawesi
Tengah Province, December 2021 and December 2022*

Pangkat/Golongan/Ruang Hierarchy	2021		
	Laki-laki Male	Perempuan Female	Jumlah Total
(1)	(2)	(3)	(4)
1. I/A (Juru Muda)	2	1	3
2. I/B (Juru Muda Tingkat I)	11	1	12
3. I/C (Juru)	18	4	22
4. I/D (Juru Tingkat I)	15	4	19
Golongan I/Range I			
5. II/A (Pengatur Muda)	102	38	140
6. II/B (Pengatur Muda Tingkat I)	274	143	417
7. II/C (Pengatur)	236	128	364
8. II/D (Pengatur Tingkat I)	374	182	556
Golongan II/Range II			
9. III/A (Penata Muda)	492	535	1 027
10. III/B (Penata Muda Tingkat I)	764	892	1 656
11. III/C (Penata)	719	948	1 667
12. III/D (Penata Tingkat I)	1 018	1 532	2 550
Golongan III/Range III			
13. IV/A (Pembina)	765	862	1 627
14. IV/B (Pembina Tingkat I)	683	619	1 302
15. IV/C (Pembina Utama Muda)	41	40	81
16. IV/D (Pembina Utama Madya)	23	17	40
17. IV/E (Pembina Utama)	–	3	3
Golongan IV/Range IV			
Jumlah/Total	5 537	5 949	11 486

Lanjutan Tabel/Continued Table 2.3.4

Pangkat/Golongan/Ruang Hierarchy	2022		
	Laki-laki Male	Perempuan Female	Jumlah Total
(1)	(5)	(6)	(7)
1. I/A (Juru Muda)	2	0	2
2. I/B (Juru Muda Tingkat I)	6	1	7
3. I/C (Juru)	16	2	18
4. I/D (Juru Tingkat I)	16	2	18
Golongan I/Range I			
5. II/A (Pengatur Muda)	74	28	102
6. II/B (Pengatur Muda Tingkat I)	230	110	340
7. II/C (Pengatur)	202	138	340
8. II/D (Pengatur Tingkat I)	396	176	572
Golongan II/Range II			
9. III/A (Penata Muda)	507	480	987
10. III/B (Penata Muda Tingkat I)	680	768	1 448
11. III/C (Penata)	624	862	1 486
12. III/D (Penata Tingkat I)	1 037	1 586	2 623
Golongan III/Range III			
13. IV/A (Pembina)	774	989	1 763
14. IV/B (Pembina Tingkat I)	680	661	1 341
15. IV/C (Pembina Utama Muda)	53	48	101
16. IV/D (Pembina Utama Madya)	22	15	37
17. IV/E (Pembina Utama)	0	3	3
Golongan IV/Range IV			
18. V	3	11	14
19. IX	460	609	1 069
20. X	3	1	4
Golongan Ruang PPPK			
Jumlah/Total	5 785	6 490	12 275

Sumber/Source: Badan Kepegawaian Daerah Provinsi Sulawesi Tengah
Regional Civil Service Agency of Sulawesi Tengah Province

Tabel
Table 2.3.5**Jumlah Pegawai Negeri Sipil Pemerintah Daerah Provinsi Sulawesi Tengah Menurut Dinas/Instansi Pemerintah dan Jenis Kelamin, Desember 2021 dan Desember 2022**
Number of Civil Servants Local Government of Sulawesi Tengah Province by Government Agencies and Sex, December 2021 and December 2022

Dinas/Instansi Pemerintahan Government Agencies	2021			2022		
	Laki-laki Male	Perempuan Female	Jumlah Total	Laki-laki Male	Perempuan Female	Jumlah Total
(1)	(2)	(3)	(4)	(5)	(6)	(7)
Badan Kepegawaian Daerah/ <i>Regional Employment Board</i>	50	38	88	51	39	90
Badan Kesatuan Bangsa dan Politik Daerah/ <i>Nationality, and Politics Board</i>	37	16	53	34	17	51
Badan Penanggulangan Bencana Daerah/ <i>Regional Disaster Management Agency</i>	42	39	81	34	38	72
Badan Pendapatan Daerah/ <i>Regional Income Agency</i>	147	116	263	158	120	278
Badan Penelitian, Pengembangan dan Inovasi Daerah/ <i>Research Agency, Development and Innovation</i>	31	21	52	28	24	52
Badan Pengelolaan Keuangan dan Aset Daerah/ <i>Financial Management Agency and Regional Assets</i>	75	63	138	70	63	133
Badan Pengembangan Sumber Daya Manusia Daerah/ <i>Human Regional Management Development Agency</i>	44	39	83	40	36	76
Badan Penghubung Provinsi/ <i>Provincial Connecting Agency</i>	17	24	41	15	22	37
Badan Perencanaan Pembangunan Daerah/ <i>Development Planning Agency at Sub-National Level</i>	85	79	164	79	78	157
Biro Administrasi Kesejahteraan Sosial dan Kemasyarakatan/ <i>Bureau of Administration of Social Welfare and Community</i>	17	27	44	18	31	49

Lanjutan Tabel/*Continued Table 2.3.5*

Dinas/Instansi Pemerintahan Government Agencies	2021			2022		
	Laki-laki Male	Perempuan Female	Jumlah Total	Laki-laki Male	Perempuan Female	Jumlah Total
(1)	(2)	(3)	(4)	(5)	(6)	(7)
Biro Pengadaan Barang Dan Jasa/ <i>Bureau of Procurement goods and services</i>	25	22	47	24	24	48
Biro Administrasi Perekonomian/ <i>Bureau of Economy</i>	18	20	38	16	21	37
Biro Bina Administrasi Wilayah Daerah dan Pemerintahan/ <i>Bureau of Administration of Regional Area and Government</i>	16	19	35	18	17	35
Biro Hubungan Masyarakat dan Protokol/ <i>Bureau of Community and Protocol Relations</i>	1	23	37	15	21	36
Biro Hukum/ <i>Bureau of Law</i>	13	17	30	13	14	27
Biro Organisasi/ <i>Bureau of Organization</i>	16	19	35	16	25	41
Biro Otonomi Daerah/ <i>Bureau of Regional Autonomy</i>	16	13	29	17	14	31
Biro Umum/ <i>Bureau of Domestic Affairs</i>	90	63	153	89	57	146
Dinas Bina Marga dan Penataan Ruang/ <i>Department of Highways and Arrangement Room</i>	140	50	190	137	48	185
Dinas Cipta Karya dan Sumber Daya Air/ <i>Building Offices and Water Resources</i>	172	65	237	161	71	232
Dinas Energi dan Sumber Daya Mineral/ <i>Department of Energy and Mineral Resources</i>	62	40	102	62	41	103

Lanjutan Tabel/Continued Table 2.3.5

Dinas/Instansi Pemerintahan Government Agencies	2021			2022		
	Laki-laki Male	Perempuan Female	Jumlah Total	Laki-laki Male	Perempuan Female	Jumlah Total
(1)	(2)	(3)	(4)	(5)	(6)	(7)
Dinas Kehutanan/ <i>Forestry Service</i>	313	115	428	293	114	407
Dinas Kelautan dan Perikanan/ <i>Ministry of Maritime Affairs and Fisheries</i>	89	55	144	92	57	149
Dinas Kependudukan dan Pencatatan Sipil/ <i>Department of Population and Civil Registration</i>	25	18	43	27	20	47
Dinas Kesehatan/ <i>Public Health Office</i>	100	196	296	92	192	284
Dinas Komunikasi, Informatika, Persandian dan Statistik/ <i>Office of Communication, Informatics, Encryption and Statistics</i>	34	24	58	34	26	60
Dinas Koperasi Usaha Kecil dan Menengah/ <i>Office of Cooperatives of Small and Medium Enterprises</i>	28	39	67	28	36	64
Dinas Lingkungan Hidup/ <i>Environmental Services</i>	26	34	60	26	32	58
Dinas Pangan/ <i>Food Service</i>	23	44	67	22	43	65
Dinas Pariwisata/ <i>Government Tourism Office</i>	30	33	63	28	33	61
Dinas Pemberdayaan Masyarakat dan Desa/ <i>Community and Village Empowerment Service</i>	38	32	70	36	31	67
Dinas Pemberdayaan Perempuan dan Perlindungan Anak/ <i>Office of Women's Empowerment and Child Protection</i>	17	63	80	16	60	76

Lanjutan Tabel/Continued Table 2.3.5

Dinas/Instansi Pemerintahan Government Agencies	2021			2022		
	Laki-laki Male	Perempuan Female	Jumlah Total	Laki-laki Male	Perempuan Female	Jumlah Total
(1)	(2)	(3)	(4)	(5)	(6)	(7)
Dinas Pemuda dan Olahraga/Department of Youth and Sports	54	34	88	52	33	85
Dinas Penanaman Modal dan Pelayanan Terpadu Satu Pintu/One Stop Investment and Services Office	30	37	67	26	36	62
Dinas Pendidikan dan Kebudayaan/Department of Education and Culture	2 409	2 918	5 327	2 748	3 442	6 190
Dinas Pengendalian Penduduk dan Keluarga Berencana/Office of Population Control and Family Planning	13	54	67	11	51	62
Dinas Perhubungan/Department of Transportation	65	36	101	66	35	101
Dinas Perindustrian dan Perdagangan/Department of Industry and Commerce	55	47	102	53	48	101
Dinas Perkebunan dan Peternakan/Department of Agriculture and Animal Husbandry	137	78	215	129	81	210
Dinas Perpustakaan dan Kearsipan/Library and Archive Service	54	61	115	47	60	107
Dinas Perumahan, Kawasan Permukiman dan Pertanahan/Department of Housing, Residential Areas and Land Affairs	35	26	61	37	26	63

Lanjutan Tabel/Continued Table 2.3.5

Dinas/Instansi Pemerintahan Government Agencies	2021			2022		
	Laki-laki Male	Perempuan Female	Jumlah Total	Laki-laki Male	Perempuan Female	Jumlah Total
(1)	(2)	(3)	(4)	(5)	(6)	(7)
Dinas Sosial/Social Government Service	77	90	167	73	88	161
Dinas Tanaman Pangan dan Holtikultura/ Department of Food Crops and Horticulture	184	124	308	175	123	298
Dinas Tenaga Kerja dan Transmigrasi/ Department of Manpower and Transmigration	101	61	162	94	57	151
Inspektorat Daerah/Regional Inspectorate	58	57	115	55	58	113
Rumah Sakit Madani Palu/Madani General Hospital	93	210	303	103	228	331
Rumah Sakit Umum Daerah Undata/ Undata General Hospital	186	594	780	190	597	787
Satuan Polisi Pamong Praja/Civil Service Police Unit	87	8	95	87	9	96
Sekretariat Daerah/Regional Secretariat	3	–	3	3	2	5
Sekretariat DPRD Provinsi/Provincial Office House of Representatives	46	48	94	47	51	98
Jumlah/Total	5 537	5 949	11 486	5 785	6 490	12 275

Sumber/Source: Badan Kepegawaian Daerah Provinsi Sulawesi Tengah
Regional Civil Service Agency of Sulawesi Tengah Province

Tabel 2.3.6
Table

Jumlah Personil Satuan Perlindungan Masyarakat Menurut Kabupaten/Kota di Provinsi Sulawesi Tengah, 2018–2022
Number of Civil Defense by Regency/Municipality in Sulawesi Tengah Province, 2018–2022

Kabupaten/Kota <i>Regency/Municipality</i>	2018	2019	2020	2021	2022
(1)	(2)	(3)	(4)	(5)	(6)
Kabupaten/Regency					
Banggai Kepulauan	1 035	794	1 366	794	1 235
Banggai	1 362	2 338	1 653	1 542	1 345
Morowali	951	828	951	828	1 381
Poso	1 532	1 532	1 020	1 020	1 020
Donggala	1 226	1 738	1 736	1 354	1 354
Tolitoli	1 492	1 492	1 000	1 492	1 492
Buol	615	860	979	860	924
Parigi Moutong	2 226	2 678	2 678	1 804	1 804
Tojo Una-Una	791	1 048	789	768	768
Sigi	1 054	1 706	1 054	1 100	1 171
Banggai Laut	624	424	593	292	292
Morowali Utara	1 261	790	1 191	770	770
Kota/Municipality					
Palu	1 054	2 150	108	1 398	562
Sulawesi Tengah	15 223	18 378	15 118	14 022	14 118

Sumber/Source: Satuan Polisi Pamong Praja Daerah Provinsi Sulawesi Tengah/Regional Police Corps of Sulawesi Tengah Province

2.4 KEUANGAN DAERAH GOVERNMENT FINANCE

Tabel
Table 2.4.1 **Realisasi Pendapatan Pemerintah Provinsi Sulawesi Tengah Menurut Jenis Pendapatan (ribu rupiah), 2019–2022**
Actual Provincial Government Revenues of Sulawesi Tengah Province by Kind of Revenues (thousand rupiahs), 2019–2022

Jenis Pendapatan/Kind of Revenues	2019	2020
(1)	(2)	(3)
1. Pendapatan Asli Daerah (PAD)/Regional Revenue	1 090 854 785	1 122 670 399
1.1 Pajak Daerah/Regional Tax	896 321 162	914 780 332
1.2 Retribusi Daerah/Regional Retribution	12 670 321	14 690 107
1.3 Hasil Perusahaan Milik Daerah dan Pengelolaan Kekayaan Daerah yang Dipisahkan/Regional-Owned Company Revenue and Separated Management of Regional Wealth	18 375 396	21 914 954
1.4 Lain-lain PAD yang Sah/Other Regional Revenue	163 487 806	171 285 006
2. Dana Perimbangan/Balance Funds	2 994 301 818	3 030 626 794
2.1 Bagi Hasil Pajak/Tax Sharing Revenue	51 489 956	89 136 505
2.2 Bagi Hasil Bukan Pajak/Sumber Daya Alam/Non-Tax Sharing Revenue/Natural Resources	98 123 994	186 784 605
2.3 Dana Alokasi Umum/General Allocation Fund	1 637 588 970	1 488 847 818
2.4 Dana Alokasi Khusus/Special Allocation Fund	1 207 098 898	1 265 857 866
3. Lain-lain Pendapatan yang Sah/Other Revenue	42 996 518	40 031 864
3.1 Pendapatan Hibah/Grant	30 764 588	13 713 425
3.2 Dana Darurat/Emergency Fund	–	–
3.3 Dana Bagi Hasil Pajak dari Provinsi dan Pemerintah Daerah Lainnya/Tax Sharing Revenue from Provincial and Other Regional Governments	–	–
3.4 Dana Penyesuaian dan Otonomi Daerah/Regional Adjustment and Autonomy Fund	–	–
3.5 Bantuan Keuangan dari Provinsi atau Pemerintah Daerah Lainnya/Financial Assistance from Provincial or Other Regional Governments	–	–
3.6 Lainnya/Others	–	–
Jumlah/Total	4 128 153 121	4 193 329 057

Lanjutan Tabel/*Continued Table 2.4.1*

Jenis Pendapatan/ <i>Kind of Revenues</i>	2021	2022
(1)	(5)	(6)
1. Pendapatan Asli Daerah (PAD)/<i>Regional Revenue</i>	1 494 246 273	1 335 913 572
1.1 Pajak Daerah/ <i>Regional Tax</i>	1 074 422 295	985 000 000
1.2 Retribusi Daerah/ <i>Regional Retribution</i>	19 111 110	17 680 390
1.3 Hasil Perusahaan Milik Daerah dan Pengelolaan Kekayaan Daerah yang Dipisahkan/ <i>Regional-Owned Company Revenue and Separated Management of Regional Wealth</i>		
1.4 Lain-lain PAD yang Sah/ <i>Other Regional Revenue</i>	368 153 995	261 457 834
2. Pendapatan Transfer/	3 149 096 842	2 994 868 146
2.1 Transfer Pusat/	3 149 096 842	2 994 868 146
2.2 Transfer Penerimaan Antar Daerah /	–	–
3. Lain-lain Pendapatan yang Sah/<i>Other Revenue</i>	52 337 669	8 278 300
3.1 Pendapatan Hibah/ <i>Grant</i>	–	–
3.2 Dana Darurat/ <i>Emergency Fund</i>	–	–
3.3 Dana Bagi Hasil Pajak dari Provinsi dan Pemerintah Daerah Lainnya/ <i>Tax Sharing Revenue from Provincial and Other Regional Governments</i>	–	–
3.4 Dana Penyesuaian dan Otonomi Daerah/ <i>Regional Adjustment and Autonomy Fund</i>	–	–
3.5 Bantuan Keuangan dari Provinsi atau Pemerintah Daerah Lainnya/ <i>Financial Assistance from Provincial or Other Regional Governments</i>	–	–
3.6 Lainnya/ <i>Others</i>	–	–
Jumlah/<i>Total</i>	4 695 680 784	4 339 060 018

Catatan: ¹ RAPBD/*Draft Regional Revenue and Expenditure Budget*

Sumber/*Source*: Survei Statistik Keuangan Daerah/*Regional Financial Statistics Survey*

Tabel
Table 2.4.2**Realisasi Belanja Pemerintah Provinsi Sulawesi Tengah Menurut Jenis Belanja (ribu rupiah), 2019–2022**
Actual Provincial Government Expenditures of Sulawesi Tengah Province by Kind of Expenditures (thousand rupiahs), 2019–2022

Jenis Belanja <i>Kind of Expenditures</i>	2019	2020
(1)	(2)	(3)
1. Belanja Tidak Langsung/<i>Indirect Expenditure</i>	2 106 936 475	2 567 426 158
1.1 Belanja Pegawai/ <i>Employee Expenditure</i>	1 206 556 023	1 207 722 956
1.2 Belanja Bunga/ <i>Interest Expenditure</i>	–	–
1.3 Belanja Subsidi/ <i>Subsidy Expenditure</i>	–	–
1.4 Belanja Hibah/ <i>Grant Expenditure</i>	461 199 320	885 470 850
1.5 Belanja Bantuan Sosial/ <i>Social Aid Expenditures</i>	824 000	1 191 500
1.6 Belanja Bagi Hasil kepada Provinsi/Kabupaten/ Kota/ <i>Sharing Expenditure for Provinces/Regencies/ Municipalities</i>	419 070 468	427 382 228
1.7 Belanja Bantuan Keuangan kepada Provinsi/ Kabupaten/Kota dan Pemerintah Desa/ <i>Social Aid Expenditures for Provinces/Regencies/Municipalities and Village Governments</i>	19 366 665	43 259 243
1.8 Belanja Tidak Terduga/ <i>Unexpected Expenditures</i>	–	2 399 381
2. Belanja Langsung/<i>Direct Expenditures</i>	1 991 834 744	1 713 631 760
2.1 Belanja Pegawai/ <i>Employee Expenditure</i>	108 887 276	140 772 608
2.2 Belanja Barang dan Jasa/ <i>Goods and Services Expenditure</i>	1 046 327 641	907 419 261
2.3 Belanja Modal/ <i>Capital Expenditure</i>	836 619 828	665 439 891
Jumlah/<i>Total</i>	4 098 771 219	4 281 057 918

Lanjutan Tabel/*Continued Table* 2.4.2

Jenis Belanja <i>Kind of Expenditures</i>	2021	2022
(1)	(4)	(5)
Belanja Daerah/<i>Indirect Expenditure</i>	4 339 507 807	4 728 758 529
1. Belanja Operasional/<i>Operational Expenditure</i>	3 281 689 920	3 527 939 091
1.1 Belanja Pegawai/ <i>Employee Expenditure</i>	1 309 674 547	1 653 970 551
1.2 Belanja Barang dan jasa/ <i>Goods and Services Expenditure</i>	1 394 665 635	1 306 248 312
1.3 Belanja Bunga/ <i>Interest Expenditure</i>	–	–
1.4 Belanja Subsidi/ <i>Subsidy Expenditure</i>	–	–
1.5 Belanja Hibah/ <i>Grant Expenditure</i>	574 190 239	554 667 129
1.6 Belanja Bantuan Sosial/ <i>Social Aid Expenditures</i>	3 159 498	13 053 098
2. Belanja Modal/<i>Capital Expenditure</i>	500 901 619	619 374 691
3. Belanja Tidak Terduga/<i>Unexpected Expenditures</i>	23 674 085	60 000 000
4. Belanja Transfer/<i>Transfer Expenditure</i>	533 242 182	521 444 744
Jumlah/<i>Total</i>	4 339 507 806	4 728 758 526

Catatan: ¹RAPBD/*Draft Regional Revenue and Expenditure Budget*

Sumber/*Source*: Survei Statistik Keuangan Daerah/*Regional Financial Statistics Survey*

Tabel
Table 2.4.3

**Realisasi Pendapatan dan Belanja Pemerintah Daerah
Kabupaten/Kota (ribu rupiah) di Provinsi Sulawesi Tengah,
2021 dan 2022**
*Actual Revenues and Expenditures of Regency/Municipality
Government (thousand rupiahs) in Sulawesi Tengah
Province, 2021 and 2022*

Kabupaten/Kota Regency/Municipality	2021	
	Pendapatan Revenues	Belanja Expenditures
(1)	(2)	(3)
Kabupaten/Regency		
Banggai Kepulauan	857 381,19	774 774 900
Banggai	2 115 804 451	2 009 070 706
Morowali	1 533 666 041	1 391 029 815
Poso	1 319 104 876	1 313 827 450
Donggala	1 273 072 161	1 261 577 852
Tolitoli	1 146 372 074	1 118 273 989
Buol	924 649 520	897 849 834 364
Parigi Moutong	158 571 313	1 605 525 434
Tojo Una-Una	109 440 655	1 033 252 603
Sigi	121 298 225	1 283 533 436
Banggai Laut	621 163 342	533 223 080
Morowali Utara	108 556 036	1 011 529 455
Kota/Municipality		
Palu	139 222 329	1 611 481 408
Sulawesi Tengah	9 656 659 142	912 796 934 492

Lanjutan Tabel/*Continued Table 2.4.3*

Kabupaten/Kota <i>Regency/Municipality</i>	2022	
	Pendapatan <i>Revenues</i>	Belanja <i>Expenditures</i>
(1)	(4)	(5)
Kabupaten/Regency		
Banggai Kepulauan	760 109 524	798 985 458
Banggai	2 259 156 091	2 317 589 895
Morowali	1 466 842 480 983	1 475 300 370 937
Poso	1 263 514 918	1 263 514 918
Donggala	1 224 716 343	1 220 716 343
Tolitoli	1 120 311 936	1 120 311 936
Buol	840 360 991	848 453 304 483
Parigi Moutong	1 585 713 135	1 605 525 434
Tojo Una-Una	1 025 750 472	1 065 651 010
Sigi	1 136 660 231	1 198 526 906
Banggai Laut	621 163 342 477	533 233 080 942
Morowali Utara	1 116 141 561 762	1 133 531 841 486
Kota/Municipality		
Palu	1 337 102 449 228	1 692 492 844
Sulawesi Tengah	4 550 569 358 336	3 154 348 608 109

Catatan: ¹ RAPBD/Draft Regional Revenue and Expenditure Budget

Sumber/SOURCE: Badan Pusat Statistik, Survei Statistik Keuangan Daerah/BPS-Statistics Indonesia, Regional Financial Statistics Survey

Tabel
Table 2.4.4**Realisasi Penerimaan Daerah Otonom Kabupaten/Kota di Provinsi Sulawesi Tengah (Juta Rupiah), 2022**
Actual Regional Government Revenues by Regency/ Municipality in Sulawesi Tengah Province (Million Rupiahs), 2022

Kabupaten/Kota Regency/Municipality	Pendapatan Asli Daerah/ Regional Revenue	Pendapatan Transfer/ Transfer Revenue	Lain-lain Pendapatan Daerah yang Sah/Other Validity of the Domestic Revenues	Pembiayaan Daerah/ Local Government Financing	Jumlah/ Total
(1)	(2)	(3)	(4)	(5)	(6)
Kabupaten/Regency					
Banggai Kepulauan	32 593	747 416	–	91 010	871 019
Banggai	211 596	2 006 272	8 170	217 975	2 444 012
Morowali	257 571	1 268 396	9 847	199 215	1 735 028
Poso	124 854	1 115 992	11 557	64 716	1 317 119
Donggala	73 649	1 126 137	2 000	92 823	1 294 610
Tolitoli	78 622	892 814	30 597	–	1 002 034
Buol	50 344	814 320	2 487	81 180	948 331
Parigi Moutong	123 973	1 282 245	2 774	122 067	1 531 059
Tojo Una-Una	86 956	956 815	350	94 540	1 138 661
Sigi	67 904	1 106 990	–	168 330	1 343 224
Banggai Laut	16 381	590 594	9 736	18 608	635 319
Morowali Utara	82 524	960 107	–	222 339	1 264 970
Kota/Municipality					
Palu	241 849	927 863	50 441	383 105	1 603 259

Sumber/Source: Badan Pengelolaan Keuangan dan Aset Daerah Provinsi Sulawesi Tengah/Financial Management Agency and Regional Asset of Sulawesi Tengah Province

Tabel
Table 2.4.5

**Realisasi Pengeluaran Daerah Otonom Kabupaten/Kota
di Provinsi Sulawesi Tengah (Juta Rupiah), 2022**
**Actual Autonomy Expenditures by Regency/Municipality
in Sulawesi Tengah Province (Million Rupiahs), 2022**

Kabupaten/Kota Regency/Municipality	Belanja Operasi/ Operation Expenditure	Belanja Modal/ Capital Expenditure	Belanja Tidak Terduga/ Unexpected Expenditure	Belanja Transfer/ Transfer Expenditure	Pembiayaan Daerah/ Local Government Financing	Jumlah/ Total
(1)	(2)	(3)	(4)	(5)	(6)	(7)
Kabupaten/Regency						
Banggai Kepulauan	515 247	125 399	722	154 505	3 360	799 233
Banggai	1 543 285	296 229	1 692	351 924	2 000	2 195 130
Morowali	917 273	259 035	1 220	190 009	14 771	1 382 309
Poso	892 399	154 237	3 550	193 940	–	1 244 126
Donggala	795 610	190 756	14 160	206 313	4 000	1 210 841
Tolitoli	729 552	130 730	3 466	127 196	6 430	997 375
Buol	620 132	90 318	3 998	136 348	–	850 795
Parigi Moutong	1 033 163	166 787	4 761	309 504	933	1 515 149
Tojo Una-Una	697 007	191 386	233	172 604	2 000	1 063 230
Sigi	849 962	179 975	1 707	206 536	1 005	1 239 186
Banggai Laut	414 884	92 795	1 418	89 163	3 000	601 260
Morowali Utara	732 229	280 642	–	163 089	6 650	1 182 610
Kota/Municipality						
Palu	1 108 925	171 503	84 897	–	–	1 365 325

Sumber/Source: Badan Pengelolaan Keuangan dan Aset Daerah Provinsi Sulawesi Tengah/Financial Management Agency and Regional Asset of Sulawesi Tengah Province

Tabel
Table 2.4.6

Dana Alokasi Umum (DAU) dan Dana Alokasi Khusus Provinsi Sulawesi Tengah dan Kabupaten/Kota se-Sulawesi Tengah (Juta Rupiah), 2021–2022
General and Special Subsidies in Sulawesi Tengah Province and all Regencies/Municipality in Sulawesi Tengah Province (Million Rupiahs), 2021–2022

Kabupaten/Kota Regency/Municipality	2021		2022	
	DAU General Subsidies	DAK Special Subsidies	DAU General Subsidies	DAK Special Subsidies
(1)	(2)	(3)	(4)	(5)
Provinsi/Province				
Sulawesi Tengah	1 493 139	1 253 515	1 494 941	1 270 775
Kabupaten/Regency				
Banggai Kepulauan	455 241	199 331	441 263	139 491
Banggai	805 939	260 134	805 939	328 922
Morowali	458 650	205 363	458 894	184 502
Poso	671 943	212 173	672 294	262 204
Donggala	618 899	319 335	619 610	335 482
Tolitoli	598 193	202 477	579 299	152 982
Buol	477 403	191 044	477 755	145 553
Parigi Moutong	718 722	301 931	720 186	428 270
Tojo Una-Una	543 838	187 110	544 410	216 134
Sigi	578 722	266 525	579 176	283 244
Banggai Laut	385 546	77 229	385 377	91 134
Morowali Utara	532 726	178 092	533 287	210 182
Kota/Municipality				
Palu	636 285	187 740	634 834	198 405

Sumber/Source: Badan Pengelolaan Keuangan dan Aset Daerah Provinsi Sulawesi Tengah/Financial Management Agency and Regional Asset of Sulawesi Tengah Province

2.5 PEMILIHAN UMUM GENERAL ELECTION

Tabel 2.5.1 Jumlah Pemilih yang Terdaftar dan Pemilih yang Melaksanakan Hak Pilihnya pada Pemilu Legislatif (DPR) dirinci Menurut Kabupaten/Kota di Provinsi Sulawesi Tengah, 2019^r
Number Of Registered Electors and Electors Who Used Their Right on Legislative General Election (Assembly) by Regency/Municipality in Sulawesi Tengah Province, 2019^r

Kabupaten/Kota <i>Regency/Municipality</i>	Pemilih yang Terdaftar <i>Registered Electors</i>	Jumlah Pemilih Melaksanakan Hak Pilihnya/ <i>Number of Electors Who Used Their Right</i>			Persentase yang memilih terhadap Pemilih <i>Percentage of Voted Electors and Total Electors</i>
		Suara Sah <i>Valid Vote</i>	Suara Tidak Sah <i>Invalid Vote</i>	Jumlah Suara <i>Total Votes</i>	
(1)	(2)	(3)	(4)	(5)	(6)
Kabupaten/Regency					
Banggai Kepulauan	80 379	67 352	2 710	70 062	87,16
Banggai	266 037	191 379	13 458	204 837	77,00
Morowali	102 485	76 745	4 160	80 905	78,94
Poso	155 040	125 391	5 400	130 791	84,36
Donggala	209 795	155 814	10 101	165 915	79,08
Tolitoli	159 685	119 425	7 751	127 176	79,64
Buol	100 779	78 054	5 538	83 592	82,95
Parigi Moutong	310 480	232 765	11 808	244 573	78,77
Tojo Una-Una	117 239	89 898	3 792	93 690	79,91
Sigi	174 512	136 337	6 934	143 271	82,10
Banggai Laut	47 207	38 626	1 628	40 254	85,27
Morowali Utara	85 619	65 794	3 657	69 451	81,12
Kota/Municipality					
Palu	244 647	172 744	10 150	182 894	74,76
Sulawesi Tengah	2 053 904	1 550 324	87 087	1 637 411	79,72

Sumber/Source: Komisi Pemilihan Umum Provinsi Sulawesi Tengah/*General Election Commissions of Sulawesi Tengah Province*

Tabel
Table 2.5.2

Jumlah Pemilih yang Terdaftar dan Jumlah Suara pada Pemilihan Presiden 2019 menurut Kabupaten/Kota di Provinsi Sulawesi Tengah
Number of Registered Electors and Number of Votes on Presidential Election 2019 by Regency/Municipality in Sulawesi Tengah Province

Kabupaten/Kota Regency/Municipality	Pemilih/Electors			Suara/Votes		Jumlah/ Total
	Daftar Pemilih Tetap/Fix Voter List	Daftar Pemilih Tambahan/Additional Voter List	Daftar Pemilih Khusus/Special Voter List	Suara Sah/Valid Votes	Suara Tidak Sah/Invalid Votes	
(1)	(2)	(3)	(4)	(5)	(6)	(7)
Kabupaten/Regency						
Banggai Kepulauan	78 447	399	1 932	69 316	767	70 083
Banggai	255 960	2 349	10 077	203 280	2 507	205 787
Morowali	96 057	993	6 428	80 096	1 033	81 129
Poso	123 077	1 109	6 620	129 707	974	130 681
Donggala	196 992	910	4 701	163 908	2 060	165 968
Tolitoli	149 440	1 014	10 245	125 762	1 696	127 458
Buol	96 989	986	3 790	82 410	1 275	83 685
Parigi Moutong	225 000	1 597	4 920	178 910	1 948	180 858
Tojo Una-Una	114 658	1 098	2 581	92 860	926	93 786
Sigi	164 105	473	10 407	141 562	1 734	143 296
Banggai Laut	45 450	416	1 757	39 931	417	40 348
Morowali Utara	81 522	721	4 097	68 788	867	69 655
Kota/Municipality						
Palu	213 957	3 972	30 690	181 701	1 807	183 508
Sulawesi Tengah	1 841 654	16 037	98 245	1 558 231	18 011	1 576 242

Sumber/Source: Komisi Pemilihan Umum Provinsi Sulawesi Tengah/General Election Commissions of Sulawesi Tengah Province

Tabel
Table 2.5.3

Jumlah dan Persentase Perolehan Suara dan Jumlah Perolehan Kursi Hasil Pemilu Legislatif (DPRD I) Organisasi Peserta Pemilu di Provinsi Sulawesi Tengah, 2019^r
Number and Percentage of Legislative and Number of Chairs Achievement on General Election (DPRD I) Resulted by Participants in Sulawesi Tengah Province, 2019^r

Kabupaten/Kota Regency/Municipality	Jumlah Perolehan Achievements		Persentase Percentage	
	Jumlah Suara Votes	Jumlah Kursi Chairs	Perolehan Suara Votes	Perolehan Kursi Chairs
(1)	(2)	(3)	(4)	(5)
1. Partai Demokrat	119 189	4	7,67	8,89
2. Partai Kebangkitan Bangsa	105 562	4	6,79	8,89
3. Partai Keadilan Sejahtera	97 610	4	6,28	8,89
4. Partai PDIP	165 867	6	10,67	13,33
5. Partai Golongan Karya	202 753	7	13,04	15,56
6. Partai Gerakan Indonesia Raya	198 990	6	12,80	13,33
7. Partai Nasional Demokrat	222 788	7	14,33	15,56
8. Partai Amanat Nasional	102 699	2	6,61	4,44
9. Partai Persatuan Pembangunan	54 084	1	3,48	2,22
10. Partai Hati Nurani Rakyat	88 166	2	5,67	4,44
11. Partai Bulan Bintang	34 270	–	2,20	0,00
12. Partai Keadilan dan Persatuan Indonesia	4 962	–	0,32	0,00
13. Partai Gerakan Perubahan Indonesia	11 301	–	0,73	0,00
14. Partai Berkarya	49 749	–	3,20	0,00
15. Partai Persatuan Indonesia	73 203	2	4,71	4,44
16. Partai Solidaritas Indonesia	23 349	–	1,50	0,00
Jumlah/Total	1 554 542	45	100,00	100,00

Sumber/Source: Komisi Pemilihan Umum Provinsi Sulawesi Tengah/General Election Commissions of Sulawesi Tengah Province

Tabel
Table 2.5.4

Jumlah Perolehan Suara pada Pemilihan Presiden 2019 menurut Pasangan Capres Cawapres dan Kabupaten/Kota di Provinsi Sulawesi Tengah
Number of Votes on Presidential Election 2019 by President and Vice President Couple and Regency/Municipality in Sulawesi Tengah Province

Kabupaten/Kota Regency/Municipality	Ir. H. Joko Widodo - Prof. DR. (H.C.) KH. Ma'ruf Amin	H. Prabowo Subianto - H. Sandiaga Salahuddin Uno	Jumlah Total
(1)	(2)	(3)	(4)
Kabupaten/Regency			
Banggai Kepulauan	38 696	30 620	69 316
Banggai	126 479	76 801	203 280
Morowali	31 843	48 253	80 096
Poso	96 366	33 341	129 707
Donggala	99 749	64 159	163 908
Tolitoli	66 478	59 284	125 762
Buol	40 556	41 854	82 410
Parigi Moutong	144 857	97 064	241 921
Tojo Una-Una	43 998	48 862	92 860
Sigi	79 262	62 300	141 562
Banggai Laut	19 405	20 526	39 931
Morowali Utara	49 352	19 436	68 788
Kota/Municipality			
Palu	77 547	104 154	181 701
Sulawesi Tengah	914 588	706 654	1 621 242

Sumber/Source: Komisi Pemilihan Umum Provinsi Sulawesi Tengah/General Election Commissions of Sulawesi Tengah Province

Tabel
Table 2.5.5

Jumlah Perolehan Suara pada Pemilihan Gubernur Sulawesi Tengah 2020 menurut Pasangan Cagub Cawagub dan Kabupaten/Kota
Number of Votes on Governor Election 2020 by Governor and Vice Governor Couple and Regency/Municipality

Kabupaten/Kota <i>Regency/Municipality</i>	H. Rusdi Mastura - Drs. Ma'mun Amir	Dr. H. Mohammad Hidayat Lamakarate, S.I.P., M.Si. - Dr. Ir. Bartholomeus Tandigala, S.H., CES	Jumlah <i>Total</i>
(1)	(2)	(3)	(4)
Kabupaten/Regency			
Banggai Kepulauan	30 765	31 549	62 314
Banggai	116 135	83 329	199 464
Morowali	36 551	20 234	56 785
Poso	53 892	71 005	124 897
Donggala	97 762	45 214	142 976
Tolitoli	90 395	34 932	125 327
Buol	47 410	21 345	68 755
Parigi Moutong	134 343	79 302	213 645
Tojo Una-Una	55 980	37 013	92 993
Sigi	75 551	63 655	139 206
Banggai Laut	13 898	26 809	40 707
Morowali Utara	29 238	37 861	67 099
Kota/Municipality			
Palu	109 414	51 785	161 199
Sulawesi Tengah	891 334	604 033	1 495 367

Sumber/Source: Komisi Pemilihan Umum Provinsi Sulawesi Tengah/General Election Commissions of Sulawesi Tengah Province

PENDUDUK & KETENAGAKERJAAN

Population & Employment



JUMLAH PENDUDUK SULAWESI TENGAH

Total Population of Sulawesi Tengah

3.021,88

ribu jiwa/thousand people

2021

3.066,14

ribu jiwa/thousand people

2022

3 Kabupaten dengan **rata-rata laju pertumbuhan penduduk terbesar** 2021-2022

3 regencies with highest rate of population growth 2021-2022

MOROWALI

5,03

SIGI

2,03

TOJO
UNA-UNA

1,96



PENJELASAN TEKNIS**TECHNICAL NOTES**

1. **Salah satu sumber data kependudukan** adalah sensus penduduk yang dilaksanakan setiap sepuluh tahun sekali. Sensus penduduk telah dilaksanakan sebanyak tujuh kali sejak Indonesia merdeka, yaitu tahun 1961, 1971, 1980, 1990, 2000, 2010, dan 2021.

Keenam sensus penduduk sebelumnya dilaksanakan dengan menggunakan metode tradisional, yaitu mencatat setiap penduduk dari rumah ke rumah. Pertama kalinya dalam sejarah sensus penduduk di Indonesia, Sensus Penduduk 2021 (SP2021) menggunakan metode kombinasi yaitu dengan memanfaatkan data Administrasi Kependudukan (Adminduk) dari Direktorat Jenderal Kependudukan dan Pencatatan Sipil (Ditjen Dukcapil) Kementerian Dalam Negeri (Kemendagri) sebagai data dasar pelaksanaan SP2021. Hal ini dirancang dan dilaksanakan sebagai upaya untuk mewujudkan "SATU DATA KEPENDUDUKAN INDONESIA".

SP2021 mencakup seluruh penduduk yang tinggal di wilayah teritorial Indonesia, mencakup Warga Negara Indonesia (WNI) dan Warga Negara Asing (WNA) yang telah menetap atau berencana menetap di wilayah Indonesia selama minimal satu tahun. WNI

1. **One of the sources of demographic data** is population census, which is conducted every ten years. Population Census has been conducted seven times since Indonesia's independence: 1961, 1971, 1980, 1990, 2000, 2010, and 2021.

The previous six population censuses were carried out using the traditional method, canvassing each person door-to-door. For the first time in the history of the population census in Indonesia, the 2021 Population Census (PC2021) used a combined method, that is utilizing Population Administration data managed by the Directorate General of Population and Civil Registration of the Ministry of Home Affairs as the basic data for the population census. This is designed and implemented as an effort to realize "ONE INDONESIAN POPULATION DATA".

PC2021 covered all residents who live in Indonesia's territory, including Indonesian citizens (WNI) and foreign citizens (WNA) who have stayed or plan to stay in Indonesian territory for at least one year. The Indonesian citizens who are covered also include those who

yang dicakup juga termasuk mereka yang berada di luar negeri, yaitu Anggota Korps Diplomatik Republik Indonesia beserta keluarganya di luar negeri dan Anggota TNI/POLRI beserta keluarganya yang sedang melakukan misi perdamaian di luar negeri.

Untuk tahun yang tidak dilaksanakan sensus penduduk, data kependudukan diperoleh dari hasil proyeksi penduduk. Proyeksi penduduk merupakan suatu perhitungan ilmiah yang didasarkan pada asumsi dari komponen-komponen perubahan penduduk, yaitu kelahiran, kematian, dan migrasi (migrasi internasional dan migrasi risen antar provinsi). Proyeksi penduduk interim 2021-2023 dihitung menggunakan data dasar penduduk hasil perapihan umur dari data Administrasi Kependudukan dan SP2021 dengan menggunakan asumsi Angka Kelahiran Total sejak tahun 2021 konstan 2,1 (sesuai Proyeksi Survei Penduduk antar Sensus (SUPAS) 2015-2045), Angka Kematian Bayi (AKB) meneruskan hasil Proyeksi SUPAS 2015-2045, dan pola migrasi 2021 sama dengan pola migrasi hasil SUPAS 2015.

Dalam publikasi ini, data yang disajikan merupakan hasil SP2021 (September), dan hasil proyeksi penduduk interim 2021-2023 (pertengahan tahun/Juni).

are abroad, namely members of the Diplomatic Corps of the Republic of Indonesia and their families abroad and members of the TNI/POLRI and their families who are carrying out Peacekeeping Missions abroad.

For the periods besides the census year, population projection is applied to estimate population for those years. The population projection is an estimation based on the demographic components, such as birth, death, and migration (international migration and recent migration). The interim population projection for 2021-2023 is calculated from the single age smoothed combined from Population Administration Data and the 2021 Population Census. It uses the assumption that the Total Fertility Rate (TFR) since 2021 is constant at 2.1 (according to the population projection of 2015-2045 Intercensal Population Survey (SUPAS)), Infant Mortality Rate (IMR) continues the results of the 2015-2045 SUPAS Projection, and the 2021 migration pattern is the same as the pattern of migration in SUPAS2015 results.

The data presented in this publication are the PC2021 results (September) and the result of interim population projection 2021-2023 (midyear/June).

- 2. Penduduk Indonesia** adalah semua orang yang berdomisili di wilayah teritorial Indonesia, mencakup Warga Negara Indonesia (WNI) dan Warga Negara Asing (WNA) yang telah menetap selama satu tahun atau lebih atau berencana menetap di wilayah Indonesia selama minimal satu tahun. Pada sensus sebelumnya referensi waktu dalam konsep kependudukan adalah enam bulan. Perubahan ini didasari oleh UU No. 24 Tahun 2013 tentang Perubahan atas UU No. 23 Tahun 2006 tentang Administrasi Kependudukan pada Pasal 15.
- 2. The population of Indonesia** are all people who live in Indonesia's territory, including Indonesian citizens and foreign citizens who have lived for one year or more or plan to stay in Indonesia territory for at least one year. In the previous census the time reference in the population concept was six months. This change is based on Law no.24 of 2013 concerning Amendments to Law no. 23 of 2006 concerning Population Administration in Article 15.
- 3. Laju pertumbuhan penduduk per tahun** adalah angka yang menunjukkan rata-rata tingkat penambahan penduduk per tahun dalam jangka waktu tertentu. Angka ini dinyatakan sebagai persentase dari penduduk dasar. Metode penghitungan laju pertumbuhan penduduk yang digunakan oleh BPS adalah metode geometrik.
- 3. Annual population growth rate is a number** that shows the average rate of population growth per year in a certain period. This rate is a percentage of the basic population. The method used by Statistics Indonesia is the geometric method.
- 4. Kepadatan penduduk** adalah ukuran persebaran penduduk yang menunjukkan jumlah penduduk untuk setiap kilometer persegi luas wilayah.
- 4. Population density** is a measure of the distribution of the population which shows the total population for each square kilometer of area.
- 5. Rasio jenis kelamin** adalah perbandingan antara jumlah penduduk laki-laki dan jumlah penduduk perempuan pada suatu daerah dan waktu tertentu, yang biasanya dinyatakan dalam
- 5. Sex ratio** is the ratio between total male population and female population in a certain area and at a certain time, which is usually stated in the number of male residents per 100 females.

banyaknya penduduk laki-laki per 100 perempuan.

6. Sumber utama data ketenagakerjaan adalah Survei Angkatan Kerja Nasional (Sakernas). Survei ini khusus dirancang untuk mengumpulkan informasi/data ketenagakerjaan. Pada beberapa survei sebelumnya, pengumpulan data ketenagakerjaan dipadukan dalam kegiatan lainnya, seperti Survei Sosial Ekonomi Nasional (Susenas), Sensus Penduduk (SP), dan Survei Penduduk Antarsensus (SUPAS). Sakernas pertama kali diselenggarakan pada tahun 1976, kemudian dilanjutkan pada tahun 1977 dan 1978.

Pada tahun 1986–1993, Sakernas diselenggarakan secara triwulanan, sejak tahun 1994–2001, Sakernas dilaksanakan secara tahunan, yaitu setiap bulan Agustus. Pada tahun 2002–2004, di samping Sakernas Tahunan dilakukan pula Sakernas Triwulanan. Pada tahun 2005–2010, pengumpulan data Sakernas dilaksanakan secara semesteran pada Februari (Semester I) dan Agustus (Semester II). Tahun 2011–2014 Sakernas dilaksanakan Triwulanan, yaitu Februari (Triwulan I), Mei (Triwulan II), Agustus (Triwulan III), dan November (Triwulan IV). Sakernas Triwulanan ini dimaksudkan untuk memantau indikator ketenagakerjaan secara dini di

6. The main source of employment data is National Labour Force Survey (Sakernas). This survey is specifically designed to collect information on labour force statistics. Previously, the collection of such data was integrated with other surveys, such as National Socioeconomic Survey (Susenas), Population Census (SP), and Intercensal Population Survey (SUPAS). The first Sakernas was conducted in 1976, then conducted annually during the period 1977–1978.

During 1986–1993, Sakernas was conducted quarterly in all provinces in Indonesia, only since 1994 until 2001 Sakernas was conducted yearly, every August of the year. During the period 2002–2004, besides a yearly Sakernas, BPS also conducted a quarterly Sakernas. During the period 2005–2010, Sakernas has been conducted in semester period, i.e. February (First Semester) and August (Second Semester). During 2011–2014, Sakernas is conducted on a quarterly basis i.e. February (First Quarter), May (Second Quarter), August (Third Quarter), and November (Fourth Quarter). A Quarterly Sakernas is aimed to monitor the prompt indicators of Indonesian labour market which

Indonesia yang mengacu pada The Key Indicators of the Labour Market (KILM) yang direkomendasikan oleh The International Labour Organization (ILO). Mulai tahun 2015, pengumpulan data Sakernas dilaksanakan kembali secara semesteran pada Februari (Semester I) dan Agustus (Semester II).

Sejak Sakernas 2001, konsep status pekerjaan dan pengangguran mengalami perluasan dan penyempurnaan. Status pekerjaan yang pada Sakernas 2000 hanya 5 kategori, mulai tahun 2001 ditambahkan kategori baru, yaitu: pekerja bebas di pertanian dan pekerja bebas di nonpertanian.

Selain itu, dalam rangka menyesuaikan dengan konsep ILO, konsep pengangguran terbuka diperluas, yaitu di samping mencakup penduduk yang aktif mencari pekerjaan, mencakup pula kelompok penduduk yang sedang mempersiapkan usaha/pekerjaan baru, kelompok penduduk yang tidak mencari pekerjaan karena merasa tidak mungkin mendapatkan pekerjaan, serta kelompok penduduk yang tidak aktif mencari pekerjaan dengan alasan sudah mempunyai pekerjaan, tetapi belum mulai bekerja.

referred to The Key Indicators of the Labour Market (KILM) recommended by The International Labour Organization (ILO). Since 2015, the Sakernas has been conducted on biannual basis again, the first semester on February and the later semester on August.

Since 2001 Sakernas, the concept of employment status and unemployment was revised. The employment status previously covered only 5 categories, but since 2001 two new categories of casual employee both in agriculture and non-agriculture sectors have been added.

In addition, to adapt the ILO concept, the concept of unemployment was also extended. Unemployment covers population who were looking for work, population who were establishing a new business/firm/establishment, discouraged job seekers, and those who were not actively looking for work with the reason of already having job but not starting to work (future starter).

7. Penduduk usia kerja adalah 7. Working age population is persons

penduduk yang berumur 15 tahun ke atas.

of 15 years and over.

8. Angkatan kerja adalah penduduk usia kerja (15 tahun ke atas) yang bekerja, punya pekerjaan namun sementara tidak bekerja, dan pengangguran.

8. Labor force or economically active are persons of 15 years and over, who in the previous week were working, temporarily absent from work but having jobs, and unemployment.

9. Bekerja adalah kegiatan ekonomi yang dilakukan oleh seseorang dengan maksud memperoleh atau membantu memperoleh pendapatan atau keuntungan dan lamanya bekerja paling sedikit 1 jam secara terus menerus dalam seminggu yang lalu (termasuk pekerja keluarga tanpa upah yang membantu dalam suatu usaha/ kegiatan ekonomi).

9. Working means an activity done by a person who worked intended to earn income by doing work or helping to do work at least one hour continuously during the reference week (including unpaid family worker/s for any economic activity).

10. Jumlah jam kerja seluruhnya adalah jumlah jam kerja yang digunakan untuk bekerja (tidak termasuk jam kerja istirahat resmi dan jam kerja yang digunakan untuk hal-hal di luar pekerjaan).

10. Total working hours is the total hours spent by an employee to perform all jobs (excluding the time used for other activities which are not classified as work).

11. Lapangan usaha adalah bidang kegiatan dari pekerjaan/tempat bekerja di mana seseorang bekerja. Klasifikasi lapangan usaha mengikuti Klasifikasi Baku Lapangan Usaha Indonesia (KBLI) dalam 1 digit.

11. Industry is field of a person's activity or establishment. The classification of industries refers to the Indonesia Standard Industrial Classification (KBLI) in one digit.

12. Status pekerjaan adalah kedudukan seseorang dalam unit usaha/kegiatan dalam melakukan pekerjaan.

12. Employment status is the status of a person at his place of work or establishment where he was employed.

- 13. Berusaha sendiri** adalah bekerja atau berusaha dengan menanggung risiko secara ekonomis, yaitu dengan tidak kembalinya ongkos produksi yang telah dikeluarkan dalam rangka usahanya tersebut, serta tidak menggunakan pekerja dibayar maupun pekerja tak dibayar, termasuk yang sifat pekerjaannya memerlukan teknologi atau keahlian khusus.
- 14. Berusaha dibantu buruh tidak tetap/buruh tak dibayar** adalah bekerja atau berusaha atas risiko sendiri, dan menggunakan buruh/pekerja tak dibayar dan atau buruh/pekerja tidak tetap.
- 15. Berusaha dibantu buruh tetap/ buruh dibayar** adalah bekerja atau berusaha atas risiko sendiri, dan menggunakan buruh/pekerja dibayar dan atau buruh/pekerja tetap.
- 16. Buruh/Karyawan/Pegawai** adalah seseorang yang bekerja pada orang lain atau instansi/kantor/perusahaan secara tetap dengan menerima upah/gaji baik berupa uang maupun barang. Buruh yang tidak mempunyai majikan tetap, tidak digolongkan sebagai buruh/karyawan/pegawai, tetapi sebagai pekerja bebas. Seseorang dianggap memiliki majikan tetap jika memiliki 1 (satu) majikan (orang/
- 13. Own-account worker:** *a person who works at her/his own risk without assisted by paid per mount worker or unpaid worker include technical job or skill job.*
- 14. Employer assisted by temporary worker/unpaid worker:** *a person who works at her/his own risk and assisted by temporary worker/unpaid worker.*
- 15. Employer assisted by permanent worker/paid worker:** *a person who does his/her business at her/his own risk at least one assisted by paid permanent worker.*
- 16. Employee:** *a person who work permanently for other people or institution/office/company and gains some money/cash or goods as wage/salary. Labor who have no permanent employer is not categorized as a laborer/worker/employee but casual worker. A laborers in general is considered to have a permanent employer if he has the same employer during the past month, particularly for building construction sector is 3 months. If*

rumah tangga) yang sama dalam sebulan terakhir. Khusus pada sektor bangunan batasannya tiga bulan. Apabila majikannya instansi/lembaga, boleh lebih dari satu.

17. Pekerja Bebas adalah seseorang yang bekerja pada orang lain/ majikan/institusi yang tidak tetap (lebih dari 1 majikan dalam sebulan terakhir) yang mencakup pertanian maupun nonpertanian, baik berupa usaha rumah tangga maupun bukan usaha rumah tangga atas dasar balas jasa dengan menerima upah atau imbalan baik berupa uang maupun barang, dan baik dengan sistem pembayaran harian maupun borongan.

18. Usaha pertanian meliputi: pertanian tanaman pangan, perkebunan, kehutanan, peternakan, perikanan dan perburuan, termasuk jasa pertanian.

Usaha nonpertanian meliputi: usaha di sektor pertambangan, sektor industri, sektor listrik, gas dan air, sektor konstruksi/ bangunan, sektor perdagangan, sektor angkutan, pergudangan dan komunikasi, sektor keuangan, asuransi, usaha persewaan bangunan, tanah dan jasa perusahaan, sektor jasa masyarakatan, sosial dan perorangan.

the employer is an institution, more than 1 (one) employer is allowed.

17. Casual Worker is a person who does not work permanently for other people/employer/institution (more than 1 employer during the last 1 month) which includes agricultural or non agricultural sector either home industry or not home industry based on remuneration paid with money or goods, and based on daily or contract payment system.

18. Agricultural : industry covers food-based agricultural, plantation, forestry, breeding, fishery, including agricultural services.

Non-agricultural : industry covers industries in mining, electricity, gas, water, building construction, trade, transportation, warehousing and communication, financial, insurance, property leasing and services industry, public services, social and individual services.

19. Pekerja keluarga/tak dibayar adalah seseorang yang bekerja membantu orang lain yang berusaha dengan tidak mendapat upah/gaji, baik berupa uang maupun barang.

19. Unpaid/contributing family worker: *a person who works for other people without pay in cash or goods.*

20. Mulai tahun 2017, sumber utama data upah berasal dari hasil Survei Angkatan Kerja Nasional (Sakernas). Hal ini berbeda dengan tahun-tahun sebelumnya dimana sumber utama data upah berasal dari Survei Upah Buruh (SUB) yang berbasis perusahaan. Sakernas merupakan survei berbasis rumah tangga yang dilaksanakan secara semesteran pada bulan Februari dan Agustus di seluruh Indonesia.

20. *Starting in 2017, the main source of data on wages are from the Indonesian Labor Force Survey (ILFS). Meanwhile, in the previous years the main source of data on wages came from the Labour Wage Survey that is establishment-based survey. The Indonesian Labor Force Survey is household-based survey and conducted semi-annually in February and August throughout Indonesia.*

21. Data yang ditampilkan adalah upah buruh untuk pekerja berstatus buruh (sebagai pendekatan untuk penghitungan upah/gaji pekerja di sektor formal) dan pendapatan untuk pekerja non buruh yang terdiri dari pekerja yang berstatus berusaha sendiri, pekerja bebas di pertanian, dan pekerja bebas di nonpertanian (sebagai pendekatan untuk penghitungan pendapatan/penghasilan bersih pekerja di sektor informal).

21. *Data presented are the wage of employee (as an approach for wage/salary of employee in the formal sector) and income for own-account worker, casual employee in agriculture, and casual employee in non-agriculture (as an approach for income of employee in the informal sector).*

22. Pendapatan/penghasilan bersih sebulan adalah pendapatan/penghasilan/imbalan/balas jasa selama sebulan yang lalu, baik berupa uang maupun barang

22. Net income per month *is income during last month, in the form of money or goods received by someone who worked as own-account worker, casual employee in*

yang diterima oleh seseorang yang bekerja dengan status berusaha sendiri, pekerja bebas di pertanian, atau pekerja bebas di nonpertanian.

Upah/gaji bersih sebulan merupakan imbalan/balas jasa yang diterima selama sebulan yang lalu baik berupa uang maupun barang yang dibayarkan oleh perusahaan/kantor/majikan dari pekerjaan utama kepada buruh/karyawan/pegawai. Komponen upah/gaji mencakup gaji dan tunjangan, upah lembur, uang transpor dan uang makan.

agriculture, or casual employee in non-agriculture.

Net wage/salary per month is wage received during last month, in the form of money or goods, paid by the company/agency/employer to the employee for the major work done. The components of wage include salary and benefits, overtime pay, transportation allowance and meal allowance.

3.1 PENDUDUK POPULATION

Tabel 3.1.1 Penduduk, Laju Pertumbuhan Penduduk, Distribusi Persentase Penduduk, Kepadatan Penduduk dan Rasio Jenis Kelamin Penduduk Menurut Kabupaten/Kota di Provinsi Sulawesi Tengah, 2021 dan 2022
Population, Population Growth Rate, Percentage Distribution of Population, Population Density, and Sex Ratio by Regency/Municipality in Sulawesi Tengah Province, 2021 and 2022

Kabupaten/Kota Regency/Municipality	Penduduk (ribu) Population (thousand)	
	2021 ¹	2022 ²
(1)	(2)	(3)
Kabupaten/Regency		
Banggai Kepulauan	121,68	123,58
Banggai	366,22	370,97
Morowali	167,91	176,24
Poso	248,35	252,65
Donggala	302,97	305,89
Tolitoli	226,80	228,64
Buol	146,63	148,25
Parigi Moutong	443,17	446,71
Tojo Una-Una	166,34	169,48
Sigi	261,68	266,81
Banggai Laut ³	70,87	71,35
Morowali Utara ³	122,24	124,01
Kota/Municipality		
Palu	377,03	381,57
Sulawesi Tengah	3 021,88	3 066,14

Lanjutan Tabel/Continued Table 3.1.1

Kabupaten/Kota Regency/Municipality	Laju Pertumbuhan Penduduk per Tahun Annual Population Growth Rate (%)	
	2010–2020	2020–2022
(1)	(5)	(6)
Kabupaten/Regency		
Banggai Kepulauan	0,91	1,62
Banggai	1,10	1,36
Morowali	4,54	5,03
Poso	1,53	1,80
Donggala	0,77	1,03
Tolitoli	0,62	0,88
Buol	0,91	1,17
Parigi Moutong ³	0,60	0,87
Tojo Una-Una ³	1,69	1,96
Sigi ³	1,76	2,03
Banggai Laut ³	1,20	0,74
Morowali Utara ³	1,45	1,51
Kota/Municipality		
Palu	1,01	1,27
Sulawesi Tengah	1,22	1,53

Lanjutan Tabel/*Continued Table* 3.1.1

Kabupaten/Kota <i>Regency/Municipality</i>	Persentase Penduduk <i>Percentage of Total Population</i>	
	2021	2022
(1)	(7)	(8)
Kabupaten/Regency		
Banggai Kepulauan	4,03	4,03
Banggai	12,12	12,10
Morowali	5,56	5,75
Poso	8,22	8,24
Donggala	10,03	9,98
Tolitoli	7,51	7,46
Buol	4,85	4,83
Parigi Moutong	14,67	14,57
Tojo Una-Una	5,50	5,53
Sigi	8,66	8,70
Banggai Laut ³	2,35	2,33
Morowali Utara ³	4,05	4,04
Kota/Municipality		
Palu	12,48	12,44
Sulawesi Tengah	100,00	100,00

Lanjutan Tabel/Continued Table 3.1.1

Kabupaten/Kota Regency/Municipality	Kepadatan Penduduk (per km ²) ⁵ Population Density per sq.km	
	2021	2022
(1)	(9)	(10)
Kabupaten/Regency		
Banggai Kepulauan	48	52
Banggai	37	45
Morowali	53	39
Poso	34	33
Donggala	70	60
Tolitoli	55	62
Buol	36	40
Parigi Moutong	86	77
Tojo Una-Una	29	30
Sigi	50	51
Banggai Laut ³	97	104
Morowali Utara ³	12	14
Kota/Municipality		
Palu	945	1 071
Sulawesi Tengah	48	50

Lanjutan Tabel/Continued Table 3.1.1

Kabupaten/Kota Regency/Municipality	Rasio Jenis Kelamin Penduduk Population Sex Ratio	
	2021 ¹	2022 ²
(1)	(11)	(12)
Kabupaten/Regency		
Banggai Kepulauan	102,71	102,42
Banggai	104,13	103,83
Morowali	122,53	122,15
Poso	106,80	106,49
Donggala	106,02	105,71
Tolitoli	104,21	103,91
Buol	105,35	105,05
Parigi Moutong	105,20	104,89
Tojo Una-Una	105,52	105,22
Sigi	105,33	105,03
Banggai Laut ³	101,87	101,59
Morowali Utara ³	108,58	108,26
Kota/Municipality		
Palu	100,56	100,28
Sulawesi Tengah	105,49	105,22

- Catatan/Note: ¹ Hasil Sensus Penduduk (SP) 2021 (September)/The Result of 2021 Population Census (September)
² Hasil Proyeksi Penduduk Interim 2021–2023 (Pertengahan tahun/Juni)/The result of Interim Population Projection 2021–2023 (mid year/June)
³ Laju pertumbuhan penduduk dihitung berdasarkan penduduk tahun 2010 (Mei) dibandingkan dengan penduduk tahun 2021 (September)/ The growth rate refers to the change of the population in 2010 (May) to the population in 2021 (September)
⁴ Laju pertumbuhan penduduk dihitung berdasarkan penduduk tahun 2021 (September) dibandingkan dengan penduduk tahun 2022 (Juni)/ The growth rate refers to the change of the population in 2021 (September) to the population in 2022 (June)
⁵ Luas provinsi berdasarkan Keputusan Menteri Dalam Negeri Nomor 100.1.1-6117 Tahun 2022 tanggal 9 November 2022/ Based on Minister of Home Affairs Decision Number 100.1.1-6117/2022, November 9, 2022

Sumber/Source: BPS dan Kementerian Dalam Negeri/BPS-Statistics Indonesia and Ministry of Home Affairs

Tabel 3.1.2 **Jumlah Penduduk Menurut Kelompok Umur dan Jenis Kelamin di Provinsi Sulawesi Tengah, 2022**
Table 3.1.2 **Population by Age Group and Sex in Sulawesi Tengah Province, 2022**

Kelompok Umur Age Groups	Jenis Kelamin/Sex		
	Laki-Laki Male	Perempuan Female	Jumlah Total
(1)	(2)	(3)	(4)
0 – 4	142 118	136 351	278 469
5 – 9	138 400	133 455	271 855
10 – 14	136 350	129 156	265 506
15 – 19	134 171	125 343	259 514
20 – 24	135 989	127 185	263 174
25 – 29	134 921	126 197	261 118
30 – 34	127 512	120 822	248 334
35 – 39	118 881	112 898	231 779
40 – 44	110 883	105 674	216 557
45 – 49	100 261	95 572	195 833
50 – 54	85 553	81 421	166 974
55 – 59	70 340	66 865	137 205
60 – 64	53 710	51 079	104 789
65 – 69	38 261	36 638	74 899
70 – 74	23 894	23 536	47 430
75 +	20 841	21 866	42 707
Tidak Tahu/Unknow			
Jumlah/Total	1 572 085	1 494 058	3 066 143

Catatan/Note: Hasil Proyeksi Penduduk Interim 2021–2023 (Pertengahan tahun/Juni)/The result of Interim Population Projection 2021–2023 (mid year/June)

Sumber/Source: BPS/BPS-Statistics Indonesia

Tabel
Table 3.1.3

Jumlah Penduduk, Desa/Kelurahan, dan Kepadatan Penduduk per Desa/Kelurahan Menurut Kabupaten/Kota di Provinsi Sulawesi Tengah, 2022
Number of Population, Villages, and Population Density per Village by Regency/Municipality in Sulawesi Tengah Province, 2022

Kabupaten/Kota Regency/Municipality	Penduduk (jiwa) Population (person)	Desa/Kelurahan Village	Rata-rata Penduduk per Desa Population Density per Village
(1)	(2)	(3)	(4)
Kabupaten/Regency			
Banggai Kepulauan	123 576	144	858,17
Banggai	370 971	337	1 100,80
Morowali	176 244	133	1 325,14
Poso	252 650	170	1 486,18
Donggala	305 890	167	1 831,68
Tolitoli	228 641	110	2 078,55
Buol	148 246	115	1 289,10
Parigi Moutong	446 712	283	1 578,49
Tojo Una-Una	169 478	146	1 160,81
Sigi	266 812	177	1 507,41
Banggai Laut	71 345	66	1 080,98
Morowali Utara	124 006	126	984,17
Kota/Municipality			
Palu	381 572	46	8 295,04
Sulawesi Tengah	3 066 143	2 020	1 517,89

Catatan/Note: Hasil Proyeksi Penduduk Interim 2021–2023 (Pertengahan tahun/Juni)/The result of Interim Population Projection 2021–2023 (mid year/June)

Sumber/Source: BPS/BPS-Statistics Indonesia

Tabel
Table 3.1.4**Jumlah Penempatan Penduduk Transmigrasi Tahun Anggaran 2022 Menurut Kabupaten/Kota Dan Jenis Transmigrasi di Provinsi Sulawesi Tengah**
Number Of Transmigrant Placements Year 2022 by Regency/ Municipality And Kind Of Transmigration in Sulawesi Tengah Province

Kabupaten/Kota Regency/Municipality	Transmigrasi Umum/ General Transmigration		Transmigrasi Swakarsa Own Will Transmigration		Jumlah Total	
	KK Head of Family	Jiwa Persons	KK Head of Family	Jiwa Persons	KK Head of Family	Jiwa Persons
(1)	(2)	(3)	(4)	(5)	(6)	(7)
Kabupaten/Regency						
Banggai Kepulauan	–	–	–	–	–	–
Banggai	–	–	–	–	–	–
Morowali	–	–	–	–	–	–
Poso	–	–	–	–	–	–
Donggala	–	–	–	–	–	–
Tolitoli	–	–	–	–	–	–
Buol	–	–	–	–	–	–
Parigi Moutong	–	–	–	–	–	–
Tojo Una-Una	8	33	–	–	8	33
Sigi	–	–	–	–	–	–
Banggai Laut	–	–	–	–	–	–
Morowali Utara	–	–	–	–	–	–
Kota/Municipality						
Palu	–	–	–	–	–	–
Sulawesi Tengah	8	33	–	–	8	33

Sumber/Source: Dinas Tenaga Kerja dan Transmigrasi Provinsi Sulawesi Tengah/Government Services of Manpower and Transmigration, Sulawesi Tengah Province

**3.2 KETENAGAKERJAAN
EMPLOYMENT**

**Tabel
Table** 3.2.1

Penduduk Berumur 15 Tahun ke Atas Menurut Kelompok Umur dan Jenis Kegiatan Selama Seminggu yang Lalu di Provinsi Sulawesi Tengah, 2022
Population 15 Years of Age and Over by Age Group and Type of Activity During the Previous Week in Sulawesi Tengah Province, 2022

Kelompok Umur <i>Age Group</i>	Angkatan Kerja/ <i>Economically Active</i>				Jumlah Angkatan Kerja <i>Total of Economically Active</i>
	Bekerja <i>Working</i>	Pengangguran ¹ <i>Unemployment¹</i>		Jumlah Total	
		Pernah Bekerja Ever <i>Worked</i>	Tidak Pernah Bekerja Never <i>Worked</i>		
(1)	(2)	(3)	(4)	(5)	(6)
15 – 19	65 584	982	5 798	6 780	72 364
20 – 24	136 496	5 882	13 853	19 735	156 231
25 – 29	177 354	3 700	6 020	9 720	187 074
30 – 34	194 024	2 634	1 649	4 283	198 307
35 – 39	196 747	2 147	1 357	3 504	200 251
40 – 44	192 124	784	NA	857	192 981
45 – 49	175 622	1 024	NA	1 336	176 958
50 – 54	155 268	1 284	NA	1 420	156 688
55 – 59	118 794	NA	NA	685	119 479
60 +	174 307	696	NA	825	175 132
Jumlah / Total	1 586 320	19 440	29 705	49 145	1 635 465

Lanjutan Tabel/Continued Table 3.2.1

Kelompok Umur Age Group	Persentase Bekerja terhadap Angkatan Kerja Percentage of Working to Economically Active	Bukan Angkatan Kerja Not Economically Active			Jumlah Bukan Angkatan Kerja Total of Not Economically Active
		Sekolah Attending School	Mengurus Rumah Tangga House-keeping	Lainnya Others	
(1)	(7)	(8)	(9)	(10)	(11)
15 – 19	90,63	145 900	31 227	9 113	186 240
20 – 24	87,37	27 816	58 251	6 739	92 806
25 – 29	94,80	2 768	56 317	4 454	63 539
30 – 34	97,84	NA	48 859	2 800	52 114
35 – 39	98,25	NA	43 149	1 629	44 778
40 – 44	99,56	NA	37 553	1 855	39 408
45 – 49	99,25	NA	32 671	969	33 640
50 – 54	99,09	NA	26 812	2 471	29 283
55 – 59	99,43	NA	26 164	4 395	30 559
60 +	99,53	NA	85 870	42 917	128 787
Jumlah/ Total	97,00	176 939	446 873	77 342	701 154

Lanjutan Tabel/*Continued Table* 3.2.1

Kelompok Umur <i>Age Group</i>	Jumlah <i>Total</i>	Persentase Angkatan Kerja terhadap Penduduk Usia Kerja <i>Percentage of Economically Active to Working Age Population</i>
(1)	(12)	(13)
15 – 19	258 604	27,98
20 – 24	249 037	62,73
25 – 29	250 613	74,65
30 – 34	250 421	79,19
35 – 39	245 029	81,73
40 – 44	232 389	83,04
45 – 49	210 598	84,03
50 – 54	185 971	84,25
55 – 59	150 038	79,63
60 +	303 919	57,62
Jumlah/ Total	2 336 619	69,99

Catatan/Note:

1. Mencari pekerjaan/*Looking for work*
2. Mempersiapkan usaha/*Establishing a new business/firm*
3. Merasa tidak mungkin mendapat pekerjaan/*Hopeless of job*
4. Sudah punya pekerjaan tetapi belum mulai bekerja/*Have a job in future start*

Menggunakan penimbang hasil proyeksi penduduk SUPAS 2015 / *Uses a weighting of the population projection results from SUPAS 2015.*

Sumber/Source: BPS, Survei Angkatan Kerja Nasional (Sakernas) Agustus/BPS-Statistics Indonesia, August National Labor Force Survey

Tabel
Table 3.2.2**Penduduk Berumur 15 Tahun ke Atas Menurut Kabupaten/Kota dan Jenis Kegiatan Selama Seminggu yang Lalu di Provinsi Sulawesi Tengah, 2022**
Population 15 Years of Age and Over by Regency/ Municipality and Type of Activity During the Previous Week in Sulawesi Tengah Province, 2022

Kabupaten/Kota Regency/Municipality	Angkatan Kerja/Economically Active				
	Bekerja Working	Pengangguran ¹ Unemployment ¹		Jumlah Total	Jumlah Angkatan Kerja Total of Economically Active
		Pernah Bekerja Ever Worked	Tidak Pernah Bekerja Never Worked		
(1)	(2)	(3)	(4)	(5)	(6)
Kabupaten/Regency					
Banggai Kepulauan	64 388	NA	969	969	65 357
Banggai	210 675	3 372	3 352	6 724	217 399
Morowali	54 359	NA	1 559	1 799	56 158
Poso	146 578	NA	1 096	2 508	149 086
Donggala	154 937	1 560	2 974	4 534	159 471
Tolitoli	110 440	1 497	2 284	3 781	114 221
Buol	79 555	738	1 782	2 520	82 075
Parigi Moutong	271 091	3 513	1 194	4 707	275 798
Tojo Una-Una	75 639	NA	2 012	2 382	78 021
Sigi	127 997	1 298	2 682	3 980	131 977
Banggai Laut	31 663	NA	NA	NA	32 845
Morowali Utara	68 667	NA	1 123	1 577	70 244
Kota/Municipality					
Palu	190 331	4 834	7 648	12 482	202 813
Sulawesi Tengah	1 586 320	19 440	29 705	49 145	1 635 465

Lanjutan Tabel/*Continued Table* 3.2.2

Kabupaten/Kota <i>Regency/Municipality</i>	Persentase Bekerja terhadap Angkatan Kerja <i>Percentage of Working to Economically Active</i>	Bukan Angkatan Kerja <i>Not Economically Active</i>			
		Sekolah Attending School	Mengurus Rumah Tangga House- keeping	Lainnya Others	Jumlah Bukan Angkatan Kerja <i>Total of Not Economically Active</i>
(1)	(7)	(8)	(9)	(10)	(11)
Kabupaten/Regency					
Banggai Kepulauan	98,52	4 980	15 151	2 085	22 216
Banggai	96,91	18 823	51 437	8 213	78 473
Morowali	96,80	6 953	27 103	2 248	36 304
Poso	98,32	13 379	35 162	8 271	56 812
Donggala	97,16	14 058	38 886	8 969	61 913
Tolitoli	96,69	13 367	40 756	8 192	62 315
Buol	96,93	7 158	23 790	5 614	36 562
Parigi Moutong	98,29	19 797	65 640	11 232	96 669
Tojo Una-Una	96,95	7 945	23 710	4 270	35 925
Sigi	96,98	13 541	30 294	5 741	49 576
Banggai Laut	96,40	5 282	15 346	2 793	23 421
Morowali Utara	97,75	6 096	21 002	3 103	30 201
Kota/Municipality					
Palu	93,85	45 560	58 596	6 611	110 767
Sulawesi Tengah	97,00	176 939	446 873	77 342	701 154

Lanjutan Tabel/Continued Table 3.2.2

Kabupaten/Kota Regency/Municipality	Jumlah Total	Persentase Angkatan Kerja terhadap Penduduk Usia Kerja Percentage of Economically Active to Working Age Population
(1)	(12)	(13)
Kabupaten/Regency		
Banggai Kepulauan	87 573	74,63
Banggai	295 872	73,48
Morowali	92 462	60,74
Poso	205 898	72,41
Donggala	221 384	72,03
Tolitoli	176 536	64,70
Buol	118 637	69,18
Parigi Moutong	372 467	74,05
Tojo Una-Una	113 946	68,47
Sigi	181 553	72,69
Banggai Laut	56 266	58,37
Morowali Utara	100 445	69,93
Kota/Municipality		
Palu	313 580	64,68
Sulawesi Tengah	2 336 619	69,99

Catatan/Note: ¹ 1. Mencari pekerjaan/Looking for work
 2. Mempersiapkan usaha/Establishing a new business/firm
 3. Merasa tidak mungkin mendapat pekerjaan/Hopeless of job
 4. Sudah punya pekerjaan tetapi belum mulai bekerja/Have a job in future start
 Menggunakan penimbang hasil proyeksi penduduk SUPAS 2015 / Uses a weighting of the population projection results from SUPAS 2015 .

Sumber/Source: BPS, Survei Angkatan Kerja Nasional (Sakernas) Agustus/BPS-Statistics Indonesia, August National Labor Force Survey

Tabel
Table 3.2.3

Jumlah Penduduk Berumur 15 Tahun Keatas Menurut Jenis Kegiatan Selama Seminggu yang Lalu dan Jenis Kelamin di Provinsi Sulawesi Tengah, 2022
Population Aged 15 Years and Over by Type of Activity During The Previous Week and Sex in Sulawesi Tengah Province, 2022

Kegiatan Utama <i>Main Activity</i>	Jenis Kelamin/Sex		
	Laki-Laki <i>Male</i>	Perempuan <i>Female</i>	Laki-Laki+ Perempuan <i>Male+Female</i>
(1)	(2)	(3)	(4)
I. Angkatan Kerja/<i>Economically Active</i>	1 016 784	618 681	1 635 465
1. Bekerja/ <i>Working</i>	988 206	598 114	1 586 320
2. Pengangguran Terbuka/ <i>Unemployment</i>	28 578	20 567	49 145
II. Bukan Angkatan Kerja/<i>Economically Inactive</i>	167 855	533 299	701 154
1. Sekolah/ <i>Attending School</i>	81 307	95 632	176 939
2. Mengurus Rumah Tangga/ <i>Housekeeping</i>	36 251	410 622	446 873
3. Lainnya/ <i>Others</i>	50 297	27 045	77 342
Jumlah/<i>Total</i>	1 184 639	1 151 980	2 336 619

Catatan/*Note*: Menggunakan penimbang hasil proyeksi penduduk SUPAS 2015 / *Uses a weighting of the population projection results from SUPAS 2015.*

Sumber/*Source*: BPS, Survei Angkatan Kerja Nasional (Sakernas) Agustus/BPS-Statistics Indonesia, August National Labor Force Survey

Tabel
Table 3.2.4

Penduduk Berumur 15 Tahun ke Atas Menurut Pendidikan Tertinggi yang Ditamatkan dan Jenis Kegiatan Selama Seminggu yang Lalu di Provinsi Sulawesi Tengah, 2022
Population 15 Years of Age and Over by Educational Attainment and Type of Activity During the Previous Week in Sulawesi Tengah Province, 2022

Pendidikan Tertinggi yang Ditamatkan ¹ <i>Educational Attainment¹</i>	Angkatan Kerja/ <i>Economically Active</i>				
	Bekerja <i>Working</i>	Pengangguran ² <i>Unemployment²</i>			Jumlah Angkatan Kerja <i>Total of Economically Active</i>
		Pernah Bekerja <i>Ever Worked</i>	Tidak Pernah Bekerja <i>Never Worked</i>	Jumlah Total	
(1)	(2)	(3)	(4)	(5)	(6)
0	662 790	3 634	3 872	7 506	670 296
1	262 875	3 020	2 314	5 334	268 209
2	450 387	9 960	16 706	26 666	477 053
3	210 268	2 826	6 813	9 639	219 907
Jumlah/Total	1 586 320	19 440	29 705	49 145	1 635 465

Lanjutan Tabel/*Continued Table* 3.2.4

Pendidikan Tertinggi yang Ditamatkan ¹ <i>Educational Attainment ¹</i>	Persentase Bekerja terhadap Angkatan Kerja <i>Percentage of Working to Economically Active</i>	Bukan Angkatan Kerja <i>Not Economically Active</i>			Jumlah Bukan Angkatan Kerja <i>Total of Not Economically Active</i>
		Sekolah <i>Attending School</i>	Mengurus Rumah Tangga <i>House-keeping</i>	Lainnya <i>Others</i>	
(1)	(7)	(8)	(9)	(10)	(11)
0	98,88	18 904	209 151	45 511	273 566
1	98,01	113 211	79 990	10 316	203 517
2	94,41	44 453	130 240	16 789	191 482
3	95,62	NA	27 492	4 726	32 589
Jumlah/Total	97,00	176 939	446 873	77 342	701 154

Lanjutan Tabel/Continued Table 3.2.4

Pendidikan Tertinggi yang Ditatamatkan¹ <i>Educational Attainment¹</i>	Jumlah Total	Persentase Angkatan Kerja terhadap Penduduk Usia Kerja <i>Percentage of Economically Active to Working Age Population</i>
(1)	(12)	(13)
0	943 862	71,02
1	471 726	56,86
2	668 535	71,36
3	252 496	87,09
Jumlah/Total	2 336 619	69,99

Catatan/Note: ¹ 0. ≤ Sekolah Dasar (SD)/≤ Primary School

1. Sekolah Menengah Pertama/Junior High School

2. Sekolah Menengah Atas/Senior High School

3. Perguruan Tinggi/Collage

² 1. Mencari pekerjaan/Looking for work

2. Mempersiapkan usaha/Establishing a new business/firm

3. Merasa tidak mungkin mendapat pekerjaan/Hopeless of job

4. Sudah punya pekerjaan tetapi belum mulai bekerja/Have a job in future start

Menggunakan penimbang hasil proyeksi penduduk SUPAS 2015 / Uses a weighting of the population projection results from SUPAS 2015.

Sumber/Source: BPS, Survei Angkatan Kerja Nasional (Sakernas) Agustus/BPS-Statistics Indonesia, August National Labor Force Survey

Tabel
Table 3.2.5

Penduduk Berumur 15 Tahun Ke Atas yang Bekerja Selama Seminggu yang Lalu Menurut Status Pekerjaan Utama dan Lapangan Pekerjaan Utama di Provinsi Sulawesi Tengah, 2022
Population 15 Years of Age and Over who Worked During The Previous Week by Main Employment Status and Main Industry in Sulawesi Tengah Province, 2022

Status Pekerjaan Utama <i>Main Employment Status</i>	Lapangan Pekerjaan Utama ¹ / <i>Main Industry¹</i>				
	A	B	C	D	E
(1)	(2)	(3)	(4)	(5)	(6)
Berusaha sendiri/ <i>Own account worker</i>	196 541	4 451	44 170	1 308	855
Berusaha dibantu buruh tidak tetap/buruh tidak dibayar <i>Employer assisted by temporary worker/unpaid worker</i>	191 167	574	29 287	–	–
Berusaha dibantu buruh tetap/buruh dibayar <i>Employer assisted by permanent worker/paid worker</i>	13 618	255	8 692	–	–
Buruh/Karyawan/Pegawai/ <i>Employee</i>	42 084	18 195	22 145	3 987	1 540
Pekerja bebas/ <i>Casual worker</i>	67 253	–	–	–	–
Pekerja bebas di nonpertanian/ <i>Casual non-agricultural worker</i>	–	3 652	8 090	–	134
Pekerja keluarga/tak dibayar <i>Family worker/unpaid worker</i>	178 953	652	20 854	–	–
Jumlah/Total	689 616	27 779	133 238	5 295	2 529

Lanjutan Tabel/Continued Table 3.2.5

Status Pekerjaan Utama <i>Main Employment Status</i>	Lapangan Pekerjaan Utama ¹ /Main Industry ¹				
	F	G	H	I	J
(1)	(7)	(8)	(9)	(10)	(11)
Berusaha sendiri/ <i>Own account worker</i>	3 357	87 049	15 997	29 037	1 330
Berusaha dibantu buruh tidak tetap/buruh tidak dibayar <i>Employer assisted by temporary worker/unpaid worker</i>	2 158	49 236	1 014	11 546	–
Berusaha dibantu buruh tetap/buruh dibayar <i>Employer assisted by permanent worker/paid worker</i>	6 262	9 210	868	2 070	230
Buruh/Karyawan/Pegawai/ <i>Employee</i>	27 719	46 422	18 302	10 664	4 976
Pekerja bebas/ <i>Casual worker</i>	–	–	–	–	–
Pekerja bebas di nonpertanian/ <i>Casual non-agricultural worker</i>	30 709	6 425	5 721	665	–
Pekerja keluarga/tak dibayar <i>Family worker/unpaid worker</i>	786	47 739	444	9 039	–
Jumlah/Total	70 991	246 081	42 346	63 021	6 536

Lanjutan Tabel/*Continued Table 3.2.5*

Status Pekerjaan Utama <i>Main Employment Status</i>	Lapangan Pekerjaan Utama ¹ / <i>Main Industry¹</i>				
	K	L	M, N	O	P
(1)	(12)	(13)	(14)	(15)	(16)
Berusaha sendiri/ <i>Own account worker</i>	232	–	1 276	–	243
Berusaha dibantu buruh tidak tetap/buruh tidak dibayar <i>Employer assisted by temporary worker/unpaid worker</i>	–	–	1 178	–	–
Berusaha dibantu buruh tetap/buruh dibayar <i>Employer assisted by permanent worker/paid worker</i>	–	113	1 217	–	79
Buruh/Karyawan/Pegawai/ <i>Employee</i>	10 537	479	7 763	119 392	80 277
Pekerja bebas/ <i>Casual worker</i>	–	–	–	–	–
Pekerja bebas di nonpertanian/ <i>Casual non-agricultural worker</i>	–	–	272	–	307
Pekerja keluarga/tak dibayar <i>Family worker/unpaid worker</i>	–	–	899	–	331
Jumlah/Total	10 769	592	12 605	119 392	81 237

Lanjutan Tabel/Continued Table 3.2.5

Status Pekerjaan Utama <i>Main Employment Status</i>	Lapangan Pekerjaan Utama ¹ / <i>Main Industry¹</i>		Jumlah <i>Total</i>
	Q	R, S, T, U	
(1)	(17)	(18)	(19)
Berusaha sendiri/ <i>Own account worker</i>	549	11 266	397 661
Berusaha dibantu buruh tidak tetap/buruh tidak dibayar <i>Employer assisted by temporary worker/unpaid worker</i>	–	1 945	288 105
Berusaha dibantu buruh tetap/buruh dibayar <i>Employer assisted by permanent worker/paid worker</i>	111	362	43 087
Buruh/Karyawan/Pegawai/ <i>Employee</i>	30 426	21 698	466 606
Pekerja bebas/ <i>Casual worker</i>	–	–	67 253
Pekerja bebas di nonpertanian/ <i>Casual non-agricultural worker</i>	198	3 561	59 734
Pekerja keluarga/tak dibayar <i>Family worker/unpaid worker</i>	83	4 094	263 874
Jumlah/Total	31 367	42 926	1 586 320

- Catatan/Note: ¹ A. Pertanian, Kehutanan, Perikanan/*Agriculture, Forestry, and Fishing*
 B. Pertambangan dan Penggalian/*Mining and Quarrying*
 C. Industri Pengolahan/*Manufacturing*
 D. Pengadaan Listrik dan Gas/*Electricity and Gas*
 E. Pengadaan Air; Pengelolaan Sampah, Limbah, dan Daur Ulang/*Water Supply; Sewerage, Waste Management, and Remediation Activities*
 F. Konstruksi/*Construction*
 G. Perdagangan Besar dan Eceran; Reparasi Mobil dan Sepeda Motor/*Wholesale and Retail Trade; Repair of Motor Vehicles and Motorcycles*
 H. Transportasi dan Pergudangan/*Transportation and Storage*
 I. Penyediaan Akomodasi dan Makan Minum/*Accommodation and Food Service Activities*
 J. Informasi dan Komunikasi/*Information and Communication*
 K. Jasa Keuangan dan Asuransi/*Financial and Insurance Activities*
 L. Real Estat/*Real Estate Activities*
 M, N Jasa Perusahaan/*Business Activities*
 O. Administrasi Pemerintahan, Pertahanan, dan Jaminan Sosial Wajib/*Public Administration and Defence; Compulsory Social Security*
 P. Jasa Pendidikan/*Education*
 Q. Jasa Kesehatan dan Kegiatan Sosial/*Human Health and Social Work Activities*
 R, S, T, U Jasa Lainnya/*Other Services Activities*

Sumber/Source: BPS, Survei Angkatan Kerja Nasional (Sakernas) Agustus/BPS-Statistics Indonesia, August National Labor Force Survey

Tabel
Table 3.2.6

Penduduk Berumur 15 Tahun Ke Atas yang Bekerja Selama Seminggu yang Lalu Menurut Status Pekerjaan Utama dan Jenis Kelamin di Provinsi Sulawesi Tengah, 2022
Population 15 Years of Age and Over who Worked During The Previous Week by Main Employment Status and Sex in Sulawesi Tengah Province, 2022

Status Pekerjaan Utama <i>Main Employment Status</i>	Laki-Laki <i>Male</i>	Perempuan <i>Female</i>	Jumlah <i>Total</i>
(1)	(2)	(3)	(4)
Berusaha sendiri <i>Own account worker</i>	263 630	134 031	397 661
Berusaha dibantu buruh tidak tetap/buruh tidak dibayar <i>Employer assisted by temporary worker/unpaid worker</i>	211 917	76 188	288 105
Berusaha dibantu buruh tetap/buruh dibayar <i>Employer assisted by permanent worker/paid worker</i>	34 565	8 522	43 087
Buruh/Karyawan/Pegawai/ <i>Employee</i>	292 441	174 165	466 606
Pekerja bebas di pertanian <i>Casual agricultural worker</i>	53 147	14 106	67 253
Pekerja bebas di nonpertanian <i>Casual non-agricultural worker</i>	53 993	5 741	59 734
Pekerja keluarga/tak dibayar <i>Family worker/unpaid worker</i>	78 513	185 361	263 874
Jumlah/Total	988 206	598 114	1 586 320

Sumber/Source: BPS, Survei Angkatan Kerja Nasional (Sakernas) Agustus/BPS-Statistics Indonesia, August National Labor Force Survey

Tabel
Table 3.2.7

Penduduk Berumur 15 Tahun ke Atas yang Bekerja Selama Seminggu yang Lalu Menurut Jumlah Jam Kerja pada Pekerjaan Utama dan Lapangan Pekerjaan Utama di Provinsi Sulawesi Tengah, 2022
Population 15 Years of Age and Over who Worked During The Previous Week by Total Working Hours on Main Job and Main Industry in Sulawesi Tengah Province, 2022

Jumlah Jam Kerja pada Pekerjaan Utama <i>Total Working Hours on Main Job (jam/hours)</i>	Lapangan Pekerjaan Utama ¹ / <i>Main Industry¹</i>				
	A	B	C	D	E
(1)	(2)	(3)	(4)	(5)	(6)
0 ²	15 752	564	4 522	109	–
1–14	82 851	395	15 795	388	294
15–34	265 206	4 779	44 630	944	393
35+	325 807	22 041	68 291	3 854	1 842
Jumlah/Total	689 616	27 779	133 238	5 295	2 529

Lanjutan Tabel/*Continued Table 3.2.7*

Jumlah Jam Kerja pada Pekerjaan Utama <i>Total Working Hours on Main Job (jam/hours)</i>	Lapangan Pekerjaan Utama ¹ / <i>Main Industry¹</i>				
	F	G	H	I	J
(1)	(7)	(8)	(9)	(10)	(11)
0 ²	814	2 595	1 341	1 759	–
1–14	2 967	22 106	3 122	11 148	1 448
15–34	8 214	46 799	7 359	12 721	1 160
35+	58 996	174 581	30 524	37 393	3 928
Jumlah/Total	70 991	246 081	42 346	63 021	6 536

Lanjutan Tabel/*Continued Table 3.2.7*

Jumlah Jam Kerja pada Pekerjaan Utama <i>Total Working Hours on Main Job (jam/hours)</i>	Lapangan Pekerjaan Utama ¹ / <i>Main Industry¹</i>				
	K	L	M, N	O	P
(1)	(12)	(13)	(14)	(15)	(16)
0 ²	283	–	123	884	1 059
1–14	185	227	1 122	5 645	3 405
15–34	759	–	1 894	26 614	38 570
35+	9 542	365	9 466	86 249	38 203
Jumlah/Total	10 769	592	12 605	119 392	81 237

Lanjutan Tabel/*Continued Table 3.2.7*

Jumlah Jam Kerja pada Pekerjaan Utama <i>Total Working Hours on Main Job (jam/hours)</i>	Lapangan Pekerjaan Utama ¹ / <i>Main Industry¹</i>		Jumlah Total <i>Total</i>
	Q	R, S, T, U	
(1)	(17)	(18)	(19)
0 ²	695	1 087	31 587
1–14	2 366	7 158	160 622
15–34	4 852	9 453	474 347
35+	23 454	25 228	919 764
Jumlah/Total	31 367	42 926	1 586 320

- Catatan/Note: ¹ A. Pertanian, Kehutanan, Perikanan/*Agriculture, Forestry, and Fishing*
 B. Pertambangan dan Penggalian/*Mining and Quarrying*
 C. Industri Pengolahan/*Manufacturing*
 D. Pengadaan Listrik dan Gas/*Electricity and Gas*
 E. Pengadaan Air; Pengelolaan Sampah, Limbah, dan Daur Ulang/*Water Supply; Sewerage, Waste Management, and Remediation Activities*
 F. Konstruksi/*Construction*
 G. Perdagangan Besar dan Eceran; Reparasi Mobil dan Sepeda Motor/*Wholesale and Retail Trade; Repair of Motor Vehicles and Motorcycles*
 H. Transportasi dan Pergudangan/*Transportation and Storage*
 I. Penyediaan Akomodasi dan Makan Minum/*Accommodation and Food Service Activities*
 J. Informasi dan Komunikasi/*Information and Communication*
 K. Jasa Keuangan dan Asuransi/*Financial and Insurance Activities*
 L. Real Estat/*Real Estate Activities*
 M, N Jasa Perusahaan/*Business Activities*
 O. Administrasi Pemerintahan, Pertahanan, dan Jaminan Sosial Wajib/*Public Administration and Defence; Compulsory Social Security*
 P. Jasa Pendidikan/*Education*
 Q. Jasa Kesehatan dan Kegiatan Sosial/*Human Health and Social Work Activities*
 R, S, T, U Jasa Lainnya/*Other Services Activities*
- Sumber/Source: BPS, Survei Angkatan Kerja Nasional (Sakernas) Agustus/BPS-Statistics Indonesia, August National Labor Force Survey

Tabel
Table 3.2.8

Penduduk Berumur 15 Tahun ke Atas yang Bekerja Selama Seminggu yang Lalu Menurut Lapangan Pekerjaan Utama dan Pendidikan Tertinggi yang Ditamatkan di Provinsi Sulawesi Tengah, 2022
Population 15 Years of Age and Over who Worked During The Previous Week by Main Industry and Educational Attainment in Sulawesi Tengah Province, 2022

Lapangan Pekerjaan Utama ¹ Main Industry ¹	Pendidikan Tertinggi yang Ditamatkan/Educational Attainment				Jumlah Total
	≤ SD ≤ Elementary School	SMP Junior High School	SMA Senior High School	Perguruan Tinggi College	
(1)	(2)	(3)	(4)	(5)	(6)
A	425 097	126 256	123 354	14 909	689 616
B	9 030	5 261	11 655	1 833	27 779
C	64 341	23 676	39 358	5 863	133 238
D	440	384	3 874	597	5 295
E	327	726	1 476	–	2 529
F	27 598	20 195	20 748	2 450	70 991
G	77 061	50 313	93 128	25 579	246 081
H	15 108	7 589	16 472	3 177	42 346
I	18 665	15 109	26 691	2 556	63 021
J	1 400	294	3 483	1 359	6 536
K	120	–	7 021	3 628	10 769
L	–	–	592	–	592
M, N	1 495	1 447	7 384	2 279	12 605
O	5 028	3 057	59 573	51 734	119 392

Lanjutan Tabel/*Continued Table 3.2.8*

Lapangan Pekerjaan Utama ¹ <i>Main Industry¹</i>	Pendidikan Tertinggi yang Ditamatkan/ <i>Educational Attainment</i>				Jumlah Total
	≤ SD ≤ <i>Elementary School</i>	SMP <i>Junior High School</i>	SMA <i>Senior High School</i>	Perguruan Tinggi <i>College</i>	
(1)	(2)	(3)	(4)	(5)	(6)
P	608	505	15 681	64 443	81 237
Q	1 160	493	3 070	26 644	31 367
R, S, T, U	15 312	7 570	16 827	3 217	42 926
Jumlah/Total	662 790	262 875	450 387	210 268	1 586 320

Catatan/*Note*: ¹ A. Pertanian, Kehutanan, Perikanan/*Agriculture, Forestry, and Fishing*
 B. Pertambangan dan Penggalian/*Mining and Quarrying*
 C. Industri Pengolahan/*Manufacturing*
 D. Pengadaan Listrik dan Gas/*Electricity and Gas*
 E. Pengadaan Air; Pengelolaan Sampah, Limbah, dan Daur Ulang/*Water Supply; Sewerage, Waste Management, and Remediation Activities*
 F. Konstruksi/*Construction*
 G. Perdagangan Besar dan Eceran; Reparasi Mobil dan Sepeda Motor/*Wholesale and Retail Trade; Repair of Motor Vehicles and Motorcycles*
 H. Transportasi dan Pergudangan/*Transportation and Storage*
 I. Penyediaan Akomodasi dan Makan Minum/*Accommodation and Food Service Activities*
 J. Informasi dan Komunikasi/*Information and Communication*
 K. Jasa Keuangan dan Asuransi/*Financial and Insurance Activities*
 L. Real Estat/*Real Estate Activities*
 M, N Jasa Perusahaan/*Business Activities*
 O. Administrasi Pemerintahan, Pertahanan, dan Jaminan Sosial Wajib/*Public Administration and Defence; Compulsory Social Security*
 P. Jasa Pendidikan/*Education*
 Q. Jasa Kesehatan dan Kegiatan Sosial/*Human Health and Social Work Activities*
 R, S, T, U Jasa Lainnya/*Other Services Activities*

Sumber/*Source*: BPS, Survei Angkatan Kerja Nasional (Sakernas) Agustus/BPS-Statistics Indonesia, August National Labor Force Survey

Tabel
Table 3.2.9

Penduduk Berumur 15 Tahun Ke Atas yang Bekerja Selama Seminggu yang Lalu Menurut Jumlah Jam Kerja Pada Pekerjaan Utama dan Jenis Kelamin di Provinsi Sulawesi Tengah, 2022
Population 15 Years of Age and Over who Worked During The Previous Week by Total Working Hours on Main Job and Sex in Sulawesi Tengah Province, 2022

Jumlah Jam Kerja pada Pekerjaan Utama <i>Total Working Hours on Main Job</i> (jam/hours)	Laki-laki <i>Male</i>	Perempuan <i>Female</i>	Jumlah <i>Total</i>
(1)	(2)	(3)	(4)
0 ¹	20 306	11 281	31 587
1–14	72 059	88 563	160 622
15–34	280 794	193 553	474 347
35+	615 047	304 717	919 764
Jumlah/Total	988 206	598 114	1 586 320

Catatan/Note: ¹ Sementara tidak bekerja/*Temporarily not working*

Sumber/Source: BPS, Survei Angkatan Kerja Nasional (Sakernas) Agustus/BPS-Statistics Indonesia, August National Labor Force Survey

Tabel 3.2.10
Table

Penduduk Berumur 15 Tahun Ke Atas yang Bekerja Selama Seminggu yang Lalu Menurut Jumlah Jam Kerja Seluruhnya dan Jenis Kelamin di Provinsi Sulawesi Tengah, 2022
Population 15 Years of Age and Over who Worked During The Previous Week by Total Working Hours and Sex in Sulawesi Tengah Province, 2022

Jumlah Jam Kerja Seluruhnya <i>Total Working Hours</i> (jam/hours)	Laki-Laki <i>Male</i>	Perempuan <i>Female</i>	Jumlah <i>Total</i>
(1)	(2)	(3)	(4)
0 ¹	20 306	11 281	31 587
1–14	60 557	81 812	142 369
15–34	219 134	186 312	405 446
35+	688 209	318 709	1 006 918
Jumlah/Total	988 206	598 114	1 586 320

Catatan/Note: ¹ Sementara tidak bekerja/Temporarily not working

Sumber/Source: BPS, Survei Angkatan Kerja Nasional (Sakernas) Agustus/BPS-Statistics Indonesia, August National Labor Force Survey

Tabel
Table 3.2.11

Penduduk Berumur 15 Tahun ke Atas yang Bekerja Selama Seminggu yang Lalu Menurut Kelompok Umur dan Jumlah Jam Kerja Seluruhnya di Provinsi Sulawesi Tengah, 2022
Population 15 Years of Age and Over who Worked During The Previous Week by Age Group and Total Working Hours in Sulawesi Tengah Province, 2022

Kelompok Umur Age Group	Jumlah Jam Kerja Seluruhnya (jam) Total Working Hours (hours)				Jumlah Total
	0 ¹	1–14	15–34	35+	
(1)	(2)	(3)	(4)	(5)	(6)
15–19	NA	15 669	22 495	26 579	65 584
20–24	1 387	14 683	33 092	87 334	136 496
25–29	2 104	11 281	40 535	123 434	177 354
30–34	2 773	10 655	50 550	130 046	194 024
35–39	2 881	14 908	42 604	136 354	196 747
40–44	3 064	14 750	41 635	132 675	192 124
45–49	3 117	12 459	42 048	117 998	175 622
50–54	2 918	13 602	41 499	97 249	155 268
55–59	3 654	9 471	29 861	75 808	118 794
60+	8 848	24 891	61 127	79 441	174 307
Jumlah/Total	31 587	142 369	405 446	1 006 918	1 586 320

Catatan/Note: ¹ Sementara tidak bekerja/Temporarily not working

Sumber/Source: BPS, Survei Angkatan Kerja Nasional (Sakernas) Agustus/BPS-Statistics Indonesia, August National Labor Force Survey

Tabel
Table 3.2.12

Penduduk Berumur 15 Tahun Keatas yang Bekerja Selama Seminggu yang Lalu Menurut Kelompok Umur dan Jenis Kelamin di Provinsi Sulawesi Tengah, 2022
Population 15 Years of Age and Over who Worked During The Previous Week by Age Group and Sex in Sulawesi Tengah Province, 2022

Kelompok Umur <i>Age Group</i>	Laki-Laki <i>Male</i>	Perempuan <i>Female</i>	Jumlah <i>Total</i>
(1)	(2)	(3)	(4)
15–19	45 307	20 277	65 584
20–24	88 410	48 086	136 496
25–29	114 802	62 552	177 354
30–34	120 983	73 041	194 024
35–39	122 126	74 621	196 747
40–44	116 948	75 176	192 124
45–49	106 746	68 876	175 622
50–54	92 707	62 561	155 268
55–59	70 851	47 943	118 794
60+	109 326	64 981	174 307
Jumlah/Total	988 206	598 114	1 586 320

Sumber/Source: BPS, Survei Angkatan Kerja Nasional (Sakernas) Agustus/BPS-Statistics Indonesia, August National Labor Force Survey

Tabel
Table 3.2.13

Penduduk Berumur 15 Tahun ke Atas yang Bekerja Selama Seminggu yang Lalu Menurut Status Pekerjaan Utama dan Pendidikan Tertinggi yang Ditamatkan di Provinsi Sulawesi Tengah, 2022
Population 15 Years of Age and Over who Worked During The Previous Week by Main Industry and Educational Attainment in Sulawesi Tengah Province, 2022

Status Pekerjaan Utama Main Employment Status	≤ SD ≤ Elementary School	SMP/MTs Junior High School	SMA/SMK/MA Senior High School	Perguruan Tinggi College	Jumlah Total
(1)	(2)	(3)	(4)	(5)	(6)
Berusaha sendiri <i>Own account worker</i>	204 832	71 003	103 461	18 365	397 661
Berusaha dibantu buruh tidak tetap/buruh tidak dibayar <i>Employer assisted by temporary worker/unpaid worker</i>	173 577	51 446	54 328	8 754	288 105
Berusaha dibantu buruh tetap/buruh dibayar <i>Employer assisted by permanent worker/paid worker</i>	13 485	9 478	15 166	4 958	43 087
Buruh/Karyawan/Pegawai <i>Employee</i>	67 010	41 151	191 174	167 271	466 606
Pekerja bebas/ <i>Casual agricultural worker</i>	73 438	27 386	24 204	–	126 987
Pekerja keluarga/tak dibayar <i>Family worker/unpaid worker</i>	130 448	62 411	62 054	8 961	263 874
Jumlah/Total	662 790	262 875	450 387	210 268	1 586 320

Catatan/Note: Menggunakan penimbang hasil proyeksi penduduk SUPAS 2015 / Uses a weighting of the population projection results from SUPAS 2015.

Sumber/Source: BPS, Survei Angkatan Kerja Nasional (Sakernas) Agustus/BPS-Statistics Indonesia, August National Labor Force Survey

Tabel
Table 3.2.14

Penduduk Berumur 15 Tahun ke Atas yang Bekerja Selama Seminggu yang Lalu Menurut Kabupaten/Kota dan Lapangan Pekerjaan Utama di Provinsi Sulawesi Tengah, 2022
Population 15 Years of Age and Over who Worked During The Previous Week by Regency/Municipality and Main Industry in Sulawesi Tengah Province, 2022

Kabupaten/Kota <i>Regency/Municipality</i>	Lapangan Pekerjaan Utama ¹ <i>Main Industry¹</i>			Jumlah <i>Total</i>
	1	2	3	
(1)	(2)	(3)	(4)	(5)
Kabupaten/Regency				
Banggai Kepulauan	33 623	12 916	17 849	64 388
Banggai	88 460	33 390	88 825	210 675
Morowali	21 366	11 515	21 478	54 359
Poso	74 151	17 768	54 659	146 578
Donggala	85 174	15 754	54 009	154 937
Tolitoli	47 390	13 114	49 936	110 440
Buol	36 921	11 280	31 354	79 555
Parigi Moutong	138 558	38 867	93 666	271 091
Tojo Una-Una	35 996	9 863	29 780	75 639
Sigi	64 074	21 250	42 673	127 997
Banggai Laut	10 822	7 944	12 897	31 663
Morowali Utara	35 876	9 095	23 696	68 667
Kota/Municipality				
Palu	17 205	37 076	136 050	190 331
Sulawesi Tengah	689 616	239 832	656 872	1 586 320

Catatan/Note:

1. Pertanian, Kehutanan, Perikanan/Agriculture, Forestry, and Fishing
2. Pertambangan dan Penggalian; Industri Pengolahan; Pengadaan Listrik dan Gas; Pengadaan Air; Pengelolaan Sampah, Limbah, dan Daur Ulang; Konstruksi/Mining and Quarrying; Manufacturing; Electricity and Gas; Water Supply; Sewerage, Waste Management, and Remediation Activities; Construction
3. Perdagangan Besar dan Eceran; Reparasi Mobil dan Sepeda Motor; Transportasi dan Pergudangan; Penyediaan Akomodasi dan Makan Minum; Informasi dan Komunikasi; Jasa Keuangan dan Asuransi; Real Estat; Jasa Perusahaan; Administrasi Pemerintahan, Pertahanan, dan Jaminan Sosial Wajib; Jasa Pendidikan; Jasa Kesehatan dan Kegiatan Sosial; Jasa Lainnya/Wholesale and Retail Trade; Repair of Motor Vehicles and Motorcycles; Transportation and Storage; Accommodation and Food Service Activities; Information and Communication; Financial and Insurance Activities; Real Estate Activities; Business Activities; Public Administration and Defence; Compulsory Social Security; Education; Human Health and Social Work Activities; Other Services Activities

Sumber/Source: BPS, Survei Angkatan Kerja Nasional (Sakernas) Agustus/BPS-Statistics Indonesia, August National Labor Force Survey

Tabel
Table 3.2.15

**Penduduk Berumur 15 Tahun Ke Atas yang Bekerja
Selama Seminggu yang Lalu Menurut Lapangan
Pekerjaan Utama dan Jenis Kelamin di Provinsi Sulawesi
Tengah, 2022**
*Population 15 Years of Age and Over who Worked During
The Previous Week by Main Industry and Sex in Sulawesi
Tengah Province, 2022*

Lapangan Pekerjaan Utama ¹ Main Industry ¹	Laki-Laki Male	Perempuan Female	Jumlah Total
(1)	(2)	(3)	(4)
A	497 988	191 628	689 616
B	25 722	2 057	27 779
C	72 747	60 491	133 238
D	4 269	1 026	5 295
E	2 136	393	2 529
F	70 085	906	70 991
G	104 535	141 546	246 081
H	40 987	1 359	42 346
I	19 297	43 724	63 021
J	4 252	2 284	6 536
K	6 596	4 173	10 769
L	479	113	592
M, N	6 818	5 787	12 605
O	76 337	43 055	119 392

Lanjutan Tabel/*Continued Table* 3.2.15

Lapangan Pekerjaan Utama ¹ Main Industry ¹	Laki-Laki Male	Perempuan Female	Jumlah Total
(1)	(2)	(3)	(4)
P	28 641	52 596	81 237
Q	6 838	24 529	31 367
R, S, T, U	20 479	22 447	42 926
Jumlah/Total	988 206	598 114	1 586 320

- Catatan/Note: ¹
- A. Pertanian, Kehutanan, Perikanan/*Agriculture, Forestry, and Fishing*
 - B. Pertambangan dan Penggalian/*Mining and Quarrying*
 - C. Industri Pengolahan/*Manufacturing*
 - D. Pengadaan Listrik dan Gas/*Electricity and Gas*
 - E. Pengadaan Air; Pengelolaan Sampah, Limbah, dan Daur Ulang/*Water Supply; Sewerage, Waste Management, and Remediation Activities*
 - F. Konstruksi/*Construction*
 - G. Perdagangan Besar dan Eceran; Reparasi Mobil dan Sepeda Motor/*Wholesale and Retail Trade; Repair of Motor Vehicles and Motorcycles*
 - H. Transportasi dan Pergudangan/*Transportation and Storage*
 - I. Penyediaan Akomodasi dan Makan Minum/*Accommodation and Food Service Activities*
 - J. Informasi dan Komunikasi/*Information and Communication*
 - K. Jasa Keuangan dan Asuransi/*Financial and Insurance Activities*
 - L. Real Estat/*Real Estate Activities*
 - M, N Jasa Perusahaan/*Business Activities*
 - O. Administrasi Pemerintahan, Pertahanan, dan Jaminan Sosial Wajib/*Public Administration and Defence; Compulsory Social Security*
 - P. Jasa Pendidikan/*Education*
 - Q. Jasa Kesehatan dan Kegiatan Sosial/*Human Health and Social Work Activities*
 - R, S, T, U. Jasa Lainnya/*Other Services Activities*

Sumber/Source: BPS, Survei Angkatan Kerja Nasional (Sakernas) Agustus/BPS-Statistics Indonesia, August National Labor Force Survey

Tabel 3.2.16 Tingkat Pengangguran Terbuka (TPT) dan Tingkat Partisipasi Angkatan Kerja (TPAK) Menurut Kabupaten/Kota di Provinsi Sulawesi Tengah, 2020–2022
Unemployment Rate (UR) and Labor Force Participation Rate (LFPR) by Regency/Municipality, 2020–2022

Kabupaten/Kota Regency/Municipality	TPT/UR					TPAK/LFPR				
	2020		2021		2022	2020		2021		2022
	Agt Aug	Feb Feb	Agt Aug	Feb Feb	Agt Aug	Agt Aug	Feb Feb	Agt Aug	Feb Feb	Agt Aug
(1)	(2)	(3)	(4)	(5)	(6)	(7)	(8)	(9)	(10)	(11)
Kabupaten/Regency										
Banggai Kepulauan	2,47	...	2,95	...	1,48	72,97	...	71,98	...	74,63
Banggai	2,42	...	3,57	...	3,09	69,79	...	71,8	...	73,48
Morowali	5,21	...	5,08	...	3,20	64,70	...	63,75	...	60,74
Poso	2,39	...	2,47	...	1,68	74,78	...	73,54	...	72,41
Donggala	2,58	...	3,5	...	2,84	63,93	...	67,47	...	72,03
Tolitoli	3,74	...	3,13	...	3,31	65,95	...	64,04	...	64,70
Buol	4,36	...	3,64	...	3,07	69,75	...	67,52	...	69,18
Parigi Moutong	2,70	...	2,97	...	1,71	72,50	...	68,82	...	74,05
Tojo Una-Una	2,84	...	3,44	...	3,05	75,33	...	74,86	...	68,47
Sigi	3,36	...	2,38	...	3,02	69,24	...	70,76	...	72,69
Banggai Laut	3,09	...	3,35	...	3,60	67,20	...	61,42	...	58,37
Morowali Utara	5,16	...	2,98	...	2,25	69,85	...	68,47	...	69,93
Kota/Municipality										
Palu	8,38	...	7,61	...	6,15	66,46	...	65,07	...	64,68
Sulawesi Tengah	3,77	3,73	3,75	3,67	3,00	69,44	68,93	68,73	70,86	69,99

Catatan/Note: Menggunakan penimbang hasil proyeksi penduduk SUPAS 2015 / Uses a weighting of the population projection results from SUPAS 2015.

Sumber/Source: BPS, Survei Angkatan Kerja Nasional (Sakernas) Februari dan Agustus/BPS-Statistics Indonesia, February and August National Labor Force Survey

Tabel 3.2.17
Table

**Pencari Kerja Terdaftar, Lowongan Kerja Terdaftar,
dan Penempatan/Pemenuhan Tenaga Kerja Menurut
Kabupaten/Kota dan Jenis Kelamin di Provinsi Sulawesi
Tengah, 2022**
*Number of Registered Job Applicants, Registered Job
Vacancies, and Placement of Workers by Regency/
Municipality and Sex in Sulawesi Tengah Province, 2022*

Kabupaten/Kota Regency/Municipality	Pencari Kerja Terdaftar Registered Job Applicants		
	Laki-Laki Male	Perempuan Female	Jumlah Total
(1)	(2)	(3)	(4)
Kabupaten/Regency			
Banggai Kepulauan	224	102	326
Banggai	858	398	1 256
Morowali	1 578	360	1 938
Poso	1 466	643	2 109
Donggala	878	328	1 206
Tolitoli	1 355	417	1 772
Buol	310	194	504
Parigi Moutong	1 074	521	1 595
Tojo Una-Una	511	165	676
Sigi	832	355	1 187
Banggai Laut	177	65	242
Morowali Utara	1 161	548	1 709
Kota/Municipality			
Palu	1 475	932	2 407
Sulawesi Tengah	11 899	5 028	16 927

Lanjutan Tabel/Continued Table 3.2.17

Kabupaten/Kota Regency/Municipality	Lowongan Kerja Terdaftar Registered Job Vacancies		
	Laki-Laki Male	Perempuan Female	Jumlah Total
(1)	(5)	(6)	(7)
Kabupaten/Regency			
Banggai Kepulauan	224	102	326
Banggai	858	399	1 257
Morowali	4 500	2 375	6 875
Poso	1 472	647	2 119
Donggala	880	331	1 211
Tolitoli	1 358	418	1 776
Buol	310	194	504
Parigi Moutong	1 080	525	1 605
Tojo Una-Una	514	167	681
Sigi	832	355	1 187
Banggai Laut	177	65	242
Morowali Utara	1 165	551	1 716
Kota/Municipality			
Palu	2 345	1 713	4 058
Sulawesi Tengah	15 715	7 842	23 557

Lanjutan Tabel/*Continued Table* 3.2.17

Kabupaten/Kota <i>Regency/Municipality</i>	Penempatan/Pemenuhan Tenaga Kerja <i>Placement of Workers</i>		
	Laki-Laki <i>Male</i>	Perempuan <i>Female</i>	Jumlah <i>Total</i>
(1)	(8)	(9)	(10)
Kabupaten/Regency			
Banggai Kepulauan	215	96	311
Banggai	784	347	1 131
Morowali	1 518	267	1 785
Poso	1 420	594	2 014
Donggala	862	319	1 181
Tolitoli	1 292	384	1 676
Buol	302	189	491
Parigi Moutong	937	516	1 453
Tojo Una-Una	473	152	625
Sigi	818	351	1 169
Banggai Laut	162	74	236
Morowali Utara	1 038	486	1 524
Kota/Municipality			
Palu	1 287	739	2 026
Sulawesi Tengah	11 108	4 514	15 622

Sumber/*Source*: Dinas Tenaga Kerja dan Transmigrasi Provinsi Sulawesi Tengah/*Regional Office of Manpower and Transmigrations of Sulawesi Tengah Province*

Tabel
Table 3.2.18

Pencari Kerja Terdaftar Menurut Pendidikan Tertinggi yang Ditamatkan dan Jenis Kelamin di Provinsi Sulawesi Tengah, 2022
Number of Registered Job Applicants by Educational Attainment and Sex in Sulawesi Tengah Province, 2022

Pendidikan Tertinggi yang Ditamatkan ¹ Educational Attainment ¹	Laki-Laki Male	Perempuan Female	Jumlah Total
(1)	(2)	(3)	(4)
0	0	0	0
1	0	0	0
2	105	6	111
3	231	83	314
4	6 387	1 710	8 097
5	1 955	495	2 450
6	384	444	828
7	2 046	1 776	3 822
Jumlah/Total	11 108	4 514	15 622

- Catatan/Note:
0. Tidak/belum pernah sekolah/No schooling
 1. Tidak/belum tamat SD/Not/not yet completed primary school
 2. Sekolah Dasar/Primary School
 3. Sekolah Menengah Pertama/Junior High School
 4. Sekolah Menengah Atas (Umum)/Senior High School (General)
 5. Sekolah Menengah Atas (Kejuruan)/Senior High School (Vocational)
 6. Diploma I/II/III/Akademi/Diploma I/II/III/Academy
 7. Universitas/University

Sumber/Source: Dinas Tenaga Kerja dan Transmigrasi Provinsi Sulawesi Tengah/ Regional Office of Manpower and Transmigrations of Sulawesi Tengah Province

Tabel
Table 3.2.19

Pencari Kerja Yang Terdaftar Menurut Bulan, Tingkat Pendidikan dan Jenis Kelamin di Provinsi Sulawesi Tengah, 2018–2022
Registered Job Seeker by Month, Educational Level and Sex in Sulawesi Tengah Province, 2018–2022

Bulan Month	SD Primary School		SMP Junior High School		SMA Senior High School		
	Laki-laki Male	Perempuan Female	Laki-laki Male	Perempuan Female	Laki-laki Male	Perempuan Female	
	(1)	(2)	(3)	(4)	(5)	(6)	(7)
Januari/January	8	0	48	11	959	398	
Pebruari/February	15	0	53	4	1 127	284	
Maret/March	18	0	44	7	1 192	286	
April/April	44	1	45	30	916	251	
Mei/May	17	2	52	14	1 312	314	
Juni/June	13	1	48	10	1 001	259	
Juli/July	6	1	28	33	624	186	
Agustus/August	4	0	15	6	592	175	
September/September	2	1	23	0	423	89	
Oktober/October	5	3	14	1	311	96	
Nopember/November	8	0	7	5	251	66	
Desember/December	0	0	0	0	22	14	
Jumlah/Total	2022	140	9	377	121	8 730	2 418
	2021	55	68	110	32	2 416	759
	2020	10	6	13	17	659	199
	2019	65	28	134	17	6 443	336
	2018	49	63	15	7	2 784	162

Lanjutan Tabel/Continued Table 3.2.19

Bulan Month	Diploma I/II/III/Akademi Diploma I/II/III Academy		Universitas University		Jumlah Total		
	Laki-laki Male	Perempuan Female	Laki-laki Male	Perempuan Female	Laki-laki Male	Perempuan Female	
(1)	(8)	(9)	(10)	(11)	(12)	(13)	
Januari/January	91	89	310	407	1 416	905	
Pebruari/February	81	106	226	247	1 502	641	
Maret/March	106	63	347	181	1 707	537	
April/April	68	71	247	189	1 320	542	
Mei/May	47	105	348	306	1 776	741	
Juni/June	32	48	276	237	1 370	555	
Juli/July	7	17	131	109	796	346	
Agustus/August	7	23	82	75	700	279	
September/September	9	12	68	57	525	159	
Oktober/October	5	14	51	36	386	150	
Nopember/November	15	10	87	66	368	147	
Desember/December	0	0	11	12	33	26	
Jumlah/Total	2022	468	558	2 184	1 922	11 899	5 028
	2021	88	109	649	666	3 318	1 634
	2020	235	142	366	135	1 283	499
	2019	123	248	768	477	7 533	1 106
	2018	217	24	284	113	3 349	369

Sumber/Source: Dinas Tenaga Kerja dan Transmigrasi Provinsi Sulawesi Tengah/ Regional Office of Manpower and Transmigrations of Sulawesi Tengah Province

Tabel
Table 3.2.20

Penempatan Pencari Kerja Yang Terdaftar Menurut Bulan, Tingkat Pendidikan dan Jenis Kelamin di Provinsi Sulawesi Tengah, 2018–2022
Number Of The Registered Job Seeker Occupied by Month, Educational Level and Sex in Sulawesi Tengah Province, 2018–2022

Bulan Month	SD Primary School		SMP Junior High School		SMA Senior High School	
	Laki-laki Male	Perempuan Female	Laki-laki Male	Perempuan Female	Laki-laki Male	Perempuan Female
	(2)	(3)	(4)	(5)	(6)	(7)
Januari/January	5	0	30	9	931	372
Pebruari/February	11	0	34	2	1 096	242
Maret/March	16	0	22	2	1 169	274
April/April	37	1	24	6	874	142
Mei/May	7	0	26	12	1 216	303
Juni/June	7	0	36	8	971	291
Juli/July	7	1	17	33	601	170
Agustus/August	1	0	10	6	566	168
September/September	4	1	16	0	410	82
Oktober/October	3	3	9	0	251	86
Nopember/November	7	0	5	5	237	61
Desember/December	0	0	0	0	20	14
Jumlah/Total						
2022	105	6	229	83	8 342	2 205
2021	55	68	110	32	2 416	759
2020	55	6	13	17	659	199
2019	65	28	134	17	6 443	366
2018	49	63	15	7	2 784	1 029

Lanjutan Tabel/Continued Table 3.2.20

Bulan Month	Diploma I/II/III/Akademi Diploma I/II/III Academy		Universitas University		Jumlah Total		
	Laki-laki Male	Perempuan Female	Laki-laki Male	Perempuan Female	Laki-laki Male	Perempuan Female	
(1)	(8)	(9)	(10)	(11)	(12)	(13)	
Januari/January	75	75	291	396	1 332	852	
Pebruari/February	63	85	208	243	1 412	572	
Maret/March	98	54	335	130	1 640	460	
April/April	57	49	228	179	1 220	377	
Mei/May	35	81	325	281	1 609	677	
Juni/June	23	42	258	222	1 295	563	
Juli/July	7	16	122	99	756	319	
Agustus/August	4	21	77	70	658	265	
September/September	8	11	66	52	504	146	
Oktober/October	4	2	43	32	310	123	
Nopember/November	10	8	82	61	341	135	
Desember/December	0	0	11	11	31	25	
Jumlah/Total	2022	384	444	2 046	1 776	11 108	4 514
	2021	88	109	649	666	3 318	1 634
	2020	235	142	366	135	1 328	499
	2019	123	248	768	477	7 533	1 136
	2018	217	24	284	113	3 349	1 236

Sumber/Source: Dinas Tenaga Kerja dan Transmigrasi Provinsi Sulawesi Tengah/ Regional Office of Manpower and Transmigrations of Sulawesi Tengah Province

Tabel
Table 3.2.21

Pencari Kerja Yang Dihapuskan Pada Kantor Dinas Tenaga Kerja dan Transmigrasi Provinsi Sulawesi Tengah Menurut Bulan, Tingkat Pendidikan dan Jenis Kelamin di Provinsi Sulawesi Tengah, 2018–2022
Number Of Job Seekers To Be Eliminated at Government Services of Man Power and Transmigration in Sulawesi Tengah Province by Month, Educational Level and Sex, 2018–2022

Bulan Month	SD Primary School		SMP Junior High School		SMA Senior High School		
	Laki-laki Male	Perempuan Female	Laki-laki Male	Perempuan Female	Laki-laki Male	Perempuan Female	
(1)	(2)	(3)	(4)	(5)	(6)	(7)	
Januari/January	3	3	43	10	1 525	1 866	
Pebruari/February	10	6	47	12	1 857	1 197	
Maret/March	19	0	48	13	3 391	3 464	
April/April	44	0	72	38	3 821	3 857	
Mei/May	7	0	33	10	1 830	986	
Juni/June	3	0	7	1	332	140	
Juli/July	8	1	19	33	601	170	
Agustus/August	1	0	10	6	575	168	
September/September	6	1	16	0	487	137	
Oktober/October	5	3	10	0	295	91	
Nopember/November	1	0	11	4	387	157	
Desember/December	0	0	0	0	19	15	
Jumlah/Total	2022	107	14	316	127	15 120	12 248
	2021	54	30	60	23	2 560	1 443
	2020	158	123	1 892	1 689	8 127	8 597
	2019	205	28	238	76	4 769	1 294
	2018	27	9	46	11	588	253

Lanjutan Tabel/Continued Table 3.2.21

Bulan Month	Diploma I/II/III/Akademi Diploma I/II/III Academy		Universitas University		Jumlah Total		
	Laki-laki Male	Perempuan Female	Laki-laki Male	Perempuan Female	Laki-laki Male	Perempuan Female	
(1)	(8)	(9)	(10)	(11)	(12)	(13)	
Januari/January	126	111	600	929	2 297	2 919	
Pebruari/February	84	108	533	917	2 531	2 240	
Maret/March	143	136	1 962	2 072	5 563	5 685	
April/April	117	172	2 141	2 652	6 195	6 719	
Mei/May	36	82	407	360	2 313	1 438	
Juni/June	12	12	89	88	443	241	
Juli/July	8	20	121	99	757	323	
Agustus/August	4	21	83	64	673	259	
September/September	28	29	72	64	609	231	
Oktober/October	9	3	45	40	364	137	
Nopember/November	11	14	99	77	509	252	
Desember/December	0	0	11	11	30	26	
Jumlah/Total	2022	578	708	6 163	7 373	22 284	20 470
	2021	88	109	649	666	3 411	2 271
	2019	235	142	366	135	10 778	10 686
	2017	123	248	768	477	6 103	2 123
	2016	217	24	284	113	1 162	410

Sumber/Source: Dinas Tenaga Kerja dan Transmigrasi Provinsi Sulawesi Tengah/ Regional Office of Manpower and Transmigrations of Sulawesi Tengah Province

Tabel
Table 3.2.22

Jumlah Pencari Kerja Yang Sudah dan Belum Ditempatkan Menurut Jenis Kelamin di Provinsi Sulawesi Tengah, 2021 dan 2022
Number Of Job Seekers Occupied and Not Yet Occupied by Sex in Sulawesi Tengah Province, 2021 and 2022

Uraian <i>Description</i>	2021			2022		
	Laki-laki <i>Male</i>	Perempuan <i>Female</i>	Jumlah <i>Total</i>	Laki-laki <i>Male</i>	Perempuan <i>Female</i>	Jumlah <i>Total</i>
(1)	(2)	(3)	(4)	(5)	(6)	(7)
Pencari Kerja/Job Seeker						
1. Sisa Pencari Kerja Tahun Lalu/ <i>Last Year Job Seeker</i>	28 305	36 076	64 381	30 024	35 129	65 153
2. Pencari Kerja Terdaftar/ <i>Registered Job Seeker</i>	8 791	4 469	13 260	11 899	5 028	16 927
A. Jumlah/Total (1+2)	37 096	40 545	77 641	41 923	40 157	82 080
3. Ditempatkan/ <i>Occupied</i>	3 318	1 634	4 952	11 108	4 514	15 622
4. Dihapuskan/ <i>Eliminated</i>	3 754	3 782	7 536	22 284	20 470	42 754
B. Jumlah/Total (3+4)	7 072	5 416	12 488	33 392	24 984	58 376
5. Pencari Kerja Belum Ditempatkan/ <i>Job Seeker Not Yet Occupied (A-B)</i>	30 024	35 129	65 153	8 531	15 173	23 704

Sumber/Source: Dinas Tenaga Kerja dan Transmigrasi Provinsi Sulawesi Tengah/ *Regional Office of Manpower and Transmigrations of Sulawesi Tengah Province*

Tabel
Table 3.2.23

Rata-rata Pendapatan Bersih Sebulan Pekerja Informal¹ Menurut Kabupaten/Kota dan Lapangan Pekerjaan Utama (rupiah), 2022
Average of Net Income/Salary per Month of Informal Employee¹ by Regency/Municipality and Main Industry (rupiahs), 2022

Kabupaten/Kota Regency/Municipality	Lapangan Pekerjaan Utama ² Main Industry ²			Rata-Rata Average
	Pertanian Agriculture	Industri Manufacture	Jasa Services	
(1)	(2)	(3)	(4)	(5)
Kabupaten/Regency				
Banggai Kepulauan	1 138 718	1 572 637	2 177 399	1 379 078
Banggai	1 575 375	1 389 180	1 623 470	1 558 411
Morowali	3 617 202	2 259 874	4 416 808	3 651 020
Poso	2 054 175	1 686 073	1 660 431	1 926 013
Donggala	1 305 152	1 397 839	1 913 622	1 470 557
Tolitoli	1 604 835	1 453 329	1 955 734	1 704 058
Buol	1 667 661	1 375 854	1 798 234	1 662 055
Parigi Moutong	1 544 485	1 773 982	1 620 248	1 598 319
Tojo Una-Una	1 914 434	1 794 805	2 758 131	2 088 016
Sigi	1 180 292	1 801 883	2 101 827	1 513 192
Banggai Laut	1 583 161	1 849 192	1 613 087	1 668 950
Morowali Utara	1 964 227	1 929 334	2 667 282	2 107 245
Kota/Municipality				
Palu	1 497 078	2 272 246	2 890 499	2 541 997
Sulawesi Tengah	1 635 779	1 719 306	2 130 680	1 788 481

Catatan/Note: ¹ Pekerja Informal meliputi pekerja yang berstatus berusaha sendiri dan pekerja bebas di sektor pertanian dan nonpertanian/Informal Employee includes employment status are self employed, casual agricultural worker, and casual non-agricultural worker

² Pertanian: Pertanian, Perkebunan, Kehutanan, Perburuan, dan Perikanan/Agriculture: Agriculture, Forestry, Hunting, and Fisherie
 Industri: Pertambangan dan Penggalian, Industri, Listrik, Gas, dan Air Minum, Konstruksi/Manufacture: Mining, Manufacturing Industry, Electricity, Gas, Water, and Construction.
 Jasa: Perdagangan, Rumah Makan, dan Jasa Akomodasi, Transportasi, Pergudangan dan Komunikasi, Lembaga Keuangan, Real Estat, Usaha Persewaan dan Jasa Perusahaan, Jasa Kemasyarakatan, Sosial dan Perorangan/ Services: Wholesale Trade, Retail Trade, Restaurants and Hotels, Transportation, Warehousing, and Communication, Financing, Insurance, Real Estate, Business Services, and Public Service

Sumber/Source: BPS, Survei Angkatan Kerja Nasional (Sakernas) Agustus/BPS-Statistics Indonesia, August National Labor Force Survey

Tabel 3.2.24
Table

Rata-rata Pendapatan Bersih Sebulan Pekerja Informal¹ Menurut Kabupaten/Kota dan Pendidikan Tertinggi yang Ditamatkan (rupiah), 2022
Average of Net Income per Month of Informal Employee¹ by Regency/Municipality and Educational Attainment (rupiahs), 2022

Kabupaten/Kota Regency/Municipality	Pendidikan Tertinggi yang Ditamatkan Educational Attainment				Rata-Rata Average
	Tidak Pernah Sekolah/ Belum Tamat SD No Schooling/ Didn't/ Not Yet Completed Primary School	SD Primary School	SMP Junior High School	SMA ke Atas/ Senior High School and Above	
(1)	(2)	(3)	(4)	(5)	(6)
Kabupaten/Regency					
Banggai Kepulauan	691 367	1 225 687	1 440 451	1 213 601	1 189 354
Banggai	859 247	1 511 361	1 132 674	1 493 637	1 350 683
Morowali	1 787 391	2 694 296	3 045 666	3 341 143	2 833 065
Poso	1 106 238	1 137 418	1 619 810	1 741 838	1 469 531
Donggala	863 998	1 124 545	1 368 325	1 812 324	1 274 825
Tolitoli	929 912	1 238 235	1 298 666	2 407 924	1 486 924
Buol	1 429 025	1 805 453	1 407 958	1 562 937	1 557 339
Parigi Moutong	1 409 669	1 414 154	1 344 775	1 740 614	1 474 572
Tojo Una-Una	1 489 977	1 808 901	2 201 116	2 773 883	2 048 184
Sigi	892 543	969 844	1 216 674	1 943 245	1 322 060
Banggai Laut	1 476 766	1 510 677	2 035 367	1 719 734	1 617 950
Morowali Utara	1 016 863	1 850 913	2 184 079	2 389 078	1 889 591
Kota/Municipality					
Palu	1 794 254	1 573 139	3 754 896	2 372 496	2 411 195
Sulawesi Tengah	1 174 999	1 429 128	1 738 070	2 005 047	1 610 005

Catatan/Note: ¹ Pekerja Informal meliputi pekerja yang berstatus berusaha sendiri dan pekerja bebas di sektor pertanian dan nonpertanian//Informal Employee includes employment status are self employed, casual agricultural worker, and casual non-agricultural worker

Sumber/Source: BPS, Survei Angkatan Kerja Nasional (Sakernas) Agustus/BPS-Statistics Indonesia, August National Labor Force Survey

SOSIAL & KESEJAHTERAAN RAKYAT

Social and Welfare



PRESENTASE PENDUDUK YANG MASIH BERSEKOLAH BERDASARKAN UMUR (2022/2023)

Percentage of Population Who attending School by Age Group (2022/2023)



7 - 12

98,22%



13-15

93,02%



16-18

75,84%



19-24

27,04%



RATIO MURID GURU BERDASARKAN JENIS SEKOLAH (2022/2023)

Ratio Pupil to Teacher by Kind of School (2022/2023)



SD

11,32



SMP

9,99



SMA

13,75



SMK

10,96

PENJELASAN TEKNIS**TECHNICAL NOTES**

1. Tidak/belum pernah sekolah adalah mereka yang tidak pernah atau belum pernah terdaftar dan tidak pernah atau belum pernah aktif mengikuti pendidikan di suatu jenjang pendidikan formal, termasuk juga yang tamat/belum tamat taman kanak-kanak tetapi tidak melanjutkan ke sekolah dasar.
 2. Masih bersekolah adalah mereka yang terdaftar dan aktif mengikuti pendidikan formal atau nonformal (Paket A, B, atau C), baik pendidikan dasar, menengah maupun pendidikan tinggi. Bagi mahasiswa yang sedang cuti dianggap masih bersekolah.
 3. Tidak bersekolah lagi adalah mereka yang pernah terdaftar dan aktif mengikuti pendidikan di suatu jenjang pendidikan formal atau nonformal (Paket A, B, atau C), tetapi pada saat pencacahan tidak lagi terdaftar dan tidak aktif mengikuti pendidikan.
 4. Tamat sekolah adalah menyelesaikan pelajaran yang ditandai dengan lulus ujian akhir pada kelas atau tingkat terakhir suatu jenjang pendidikan di sekolah negeri maupun swasta dengan mendapatkan tanda tamat belajar/ijazah. Seseorang yang belum mengikuti pelajaran pada kelas tertinggi tetapi telah
1. *Not/never attending school is someone who has never attended or never been registered in a formal education, such as primary, secondary, and tertiary education, including those who just completed kindergarten are considered as never attended school.*
 2. *Attending school is someone who is currently attending primary, secondary, or tertiary education, including package A, package B, or package C. College student who postpones his/her study is considered as attending school.*
 3. *Not attending school anymore is someone who had enrolled and participated in formal or non-formal education in the past, including package A, package B, or package C, but currently does not attend school.*
 4. *Completed particular level of education is someone who has completed particular level of education in private or public school and accepting graduation certificate. Someone who has never attended the highest grade but passed the final exam is considered as completed particular level of education.*

mengikuti ujian akhir dan lulus, dianggap tamat sekolah.

5. Dapat membaca dan menulis artinya dapat membaca dan menulis kata-kata/kalimat sederhana dengan suatu aksara tertentu.
 6. Jalur Pendidikan di Indonesia terdiri atas 1) pendidikan formal, 2) pendidikan nonformal, dan 3) pendidikan informal yang ketiganya dapat saling melengkapi dan memperkaya (Undang-Undang No. 20 Tahun 2003 tentang Sistem Pendidikan Nasional).
 7. Jenjang Pendidikan Formal terdiri atas pendidikan dasar, pendidikan menengah, dan pendidikan tinggi. Jenis pendidikan yang diajarkan mencakup pendidikan umum, kejuruan, akademik, profesi, vokasi, keagamaan, dan khusus.
 - a. Pendidikan Dasar berbentuk Sekolah Dasar (SD) dan Madrasah Ibtidaiyah (MI) atau bentuk lain yang sederajat serta Sekolah Menengah Pertama (SMP) dan Madrasah Tsanawiyah (MTs) atau bentuk lain yang sederajat.
 - b. Pendidikan Menengah berbentuk Sekolah Menengah Atas (SMA), Madrasah Aliyah (MA), Sekolah Menengah Kejuruan (SMK), dan Madrasah Aliyah Kejuruan (MAK), atau
5. *Able to read and write is the ability to read and write at least a simple sentence in any letter of alphabets.*
 6. *The Education System in Indonesia consists of 1) a formal education, 2) non-formal education, and 3) informal education that all three can be complementary and enriching (Law No. 20 Year 2003 about The National Education System).*
 7. *The Formal Education Level consists of primary education, secondary education, and high education. The kind of education that taught consists of general education, vocational, academic, professional, religious, and specific education.*
 - a. *The Primary Education consists of Elementary School and Islamic Elementary School or other equivalent forms and Junior High School and MTs or other equivalent forms.*
 - b. *The Secondary Education consists of the senior high school, Madrasah Aliyah, Vocational School, and Vocational Madrasah Aliyah, or other equivalent forms.*

bentuk lain yang sederajat.

c. Pendidikan Tinggi merupakan jenjang pendidikan setelah pendidikan menengah yang mencakup program pendidikan diploma, sarjana, magister, spesialis, dan doktor yang diselenggarakan oleh perguruan tinggi. Perguruan tinggi dapat berbentuk akademi, politeknik, sekolah tinggi, atau institut.

c. *The Tertiary Education consists of the education level after the secondary education that consists of diplomas, bachelor, master, specialist, and doctoral degrees that are held by the college. The universities can be academy, polytechnic, college, or institute.*

8. Penolong persalinan adalah orang yang menolong pada saat proses kelahiran anak.

8. *Birth attendant is someone who helped during the process of birth of a child.*

9. Dokter penolong proses persalinan termasuk dokter kandungan dan dokter umum.

9. *Doctors who help a delivery process including obstetricians and general practitioners.*

Dokter kandungan adalah dokter spesialis yang melayani pemeriksaan ibu hamil, kesehatan balita, dan pelayanan KB.

The obstetrician is a medical specialist who served examination of pregnant women, infant health and family planning services.

Dokter umum adalah dokter yang diperkenankan untuk melakukan praktik medis tanpa harus memiliki spesialisasi tertentu, sehingga memungkinkannya untuk memeriksa masalah kesehatan pasien secara umum untuk segala usia.

General practitioners are a medical worker who are allowed to perform medical practice without having a certain specialization, allowing it to examine the patient's general health problems for all ages.

10. Dukun adalah anggota masyarakat (pada umumnya wanita) yang mendapat kepercayaan serta memiliki keterampilan dalam menolong persalinan secara

10. *Traditional birth attendance is community members (generally women) who gained the confidence and skill in attending births traditionally and acquire the skills*

tradisional dan memperoleh keterampilan tersebut secara turun temurun, belajar secara praktis, atau dengan cara lain yang menjurus ke arah peningkatan keterampilan bidan serta melalui petugas kesehatan.

11. Rumah Sakit adalah tempat pemeriksaan dan perawatan kesehatan, biasanya berada di bawah pengawasan dokter/tenaga medis, yang melayani penderita yang sakit untuk berobat rawat jalan atau rawat inap. Undang-undang RI No. 44 Tahun 2009 tentang rumah sakit mengelompokkan rumah sakit berdasarkan jenis pelayanan yang diberikan menjadi:

Rumah Sakit Umum adalah rumah sakit yang memberikan pelayanan kesehatan pada semua bidang dan jenis penyakit.

Rumah Sakit khusus adalah rumah sakit yang memberikan pelayanan utama pada satu bidang atau satu jenis penyakit tertentu berdasarkan disiplin ilmu, golongan umur, organ, jenis penyakit, atau kekhususan lainnya.

12. Rumah Sakit Bersalin adalah rumah sakit khusus untuk persalinan, dilengkapi pelayanan spesialis pemeriksaan kehamilan, persalinan, rawat inap, dan rawat jalan ibu dan anak yang berada di bawah pengawasan dokter

from generation to generation, learning practical, or in any other manner that leads toward the improvement of skills.

11. *Hospital is a place for health check, usually controlled/supervised by doctors/medical personnel to serve the ill patients to get outpatient or inpatient treatment services. The law of the Republic of Indonesia Number 44 year 2009 concerning about hospital have been grouping hospital based on the type of service being given into:*

General Hospital is a hospital that provides health services in all areas and types of diseases.

Special Hospital is a hospital that provides primary care in one area or one particular type of disease base on dicipline, age group, organ, type of disease, or other specificity.

12. *Maternity Hospital is a specialized hospital for childbirth, has specialist inspection service to pregnancy, childbirth, hospitalization, and outpatient for mothers and children that is under the supervision of an obstetrician.*

spesialis kandungan.

Rumah Bersalin adalah sarana pelayanan kesehatan dengan izin sebagai rumah bersalin, dilengkapi pelayanan pemeriksaan kehamilan, persalinan, serta pemeriksaan ibu dan anak yang berada di bawah pengawasan bidan senior.

Maternity House is health care facility with a license as a maternity house, equipped with prenatal care, childbirth, and examination of mothers and children which is under the supervision of a senior midwife.

13. Poliklinik/klinik/balai pengobatan adalah sarana kesehatan yang dipakai untuk pelayanan berobat jalan, biasanya berada di bawah pengawasan dokter/tenaga medis.

13. Polyclinic/medical clinic is a health facility in which to get outpatient services, usually under the control of doctor/medical personnel.

14. Pusat Kesehatan Masyarakat (Puskesmas) adalah unit pelaksana teknis dinas kesehatan kabupaten/kota yang mempunyai fungsi utama sebagai penyelenggara pelayanan kesehatan tingkat pertama. Wilayah kerja puskesmas maksimal adalah satu kecamatan. Untuk dapat menjangkau wilayah kerjanya, puskesmas mempunyai jaringan pelayanan yang meliputi unit Puskesmas Pembantu (Pustu), unit Puskesmas Keliling (Puskel), dan unit bidan desa/komunitas (Peraturan Menteri Kesehatan RI No. 75 Tahun 2014 tentang Pusat Kesehatan Masyarakat).

14. Public Health Center is technical implementation unit of regency health department that have the primary function as a first-level health care providers. The working area standard of public health center is one subdistrict and to reach their working areas, public health centers have a service network covering subsidiary of public health center, mobile public health center units, and midwife units (Regulation of the Minister of Health of Indonesia Number 75 Year 2014 about Public Health Center).

15. Apotek adalah suatu tempat tertentu yang digunakan untuk melakukan pekerjaan kefarmasian dan penyaluran/penjualan obat atau bahan farmasi dan perbekalan kesehatan lainnya kepada masyarakat

15. Pharmacy is a specific place that is used for pharmaceutical jobs, and distribution/sale of drugs/pharmaceuticals and other medical supplies to people that are administered by trained pharmacist

yang dikelola oleh tenaga apoteker (Peraturan Menteri Kesehatan RI No. 1332 Tahun 2002 tentang Perubahan Atas Peraturan Menteri Kesehatan RI No. 922/MENKES/PER/X/1993 tentang Ketentuan dan Tata Cara Pemberian Izin Apotek).

(Regulation of the Minister of Health of Indonesia Number 1332 Year 2002 about the Changes of Regulation of the Minister of Health of Indonesia Number 922/MENKES/PER/X/1993 about Provision and Procedures for Administration of Licensed Pharmacies).

16. Imunisasi adalah memasukkan kuman atau racun penyakit tertentu yang sudah dilemahkan (vaksin) ke dalam tubuh dengan cara disuntik atau diminum (diteteskan dalam mulut), dengan maksud agar terjadi kekebalan tubuh terhadap penyakit tersebut.

16. Immunization is putting enervated microbe of a certain disease into human body by injection or drinking (dropping into mouth), to make the body immune to that disease.

17. Keluhan kesehatan adalah keadaan seseorang yang mengalami gangguan kesehatan atau kejiwaan, baik karena gangguan/penyakit yang sering dialami penduduk seperti panas, pilek, diare, pusing, sakit kepala, maupun karena penyakit akut, penyakit kronis (meskipun selama sebulan terakhir tidak mempunyai keluhan), kecelakaan, kriminalitas, atau keluhan lainnya.

17. Health complaint is a state of someone who is experiencing health or psychiatric disorders, either because of disorder/diseases that are often experienced by people such as heat, cold, diarrhea, dizziness, headache, or because of acute illness, chronic disease (although during the past month did not have any complaints), accident, criminality, or other complaints.

18. Mengobati sendiri adalah upaya anggota rumah tangga untuk melakukan pengobatan dengan menentukan jenis obat sendiri tanpa saran/resep dari tenaga kesehatan/obat tradisional (batra).

18. Self treatment is self curily or having medicine without any prescriptions from a health worker (doctor, nurse, paramedic, etc).

19. Tidak ada biaya transpor adalah responden tidak punya biaya untuk

19. No budget is respondents who have no cash for transportation to health

membayar ke fasilitas kesehatan, termasuk di sini bila responden menjawab fasilitas kesehatan jauh.

services, as well as if respondent says that the health facility is far away from their home.

20. Waktu tunggu pelayanan lama adalah waktu tunggu untuk mendapatkan pelayanan kesehatan lama (lebih dari 60 menit).

20. Long waiting time for health services is waiting time for health services for over 60 minutes.

21. Kasus kumulatif AIDS adalah kumulatif kasus AIDS sampai dengan referensi waktu tertentu.

21. Cumulative AIDS case is cumulative AIDS cases with reference to a particular time.

22. Jaminan kesehatan adalah program bantuan sosial untuk pelayanan kesehatan. Menurut UU No. 40 Tahun 2004 tentang Sistem Jaminan Sosial Nasional, jaminan kesehatan diselenggarakan dengan tujuan menjamin agar peserta memperoleh manfaat pemeliharaan kesehatan dan perlindungan dalam memenuhi kebutuhan dasar kesehatan.

22. Health insurance is a social assistance program for the health service. According to law No. 40 of 2004 on the national social security system, health insurance was organized with the aim of ensuring that participants receive the benefits of health care and protection to meet basic health needs.

23. BPJS Kesehatan adalah bagian dari Sistem Jaminan Sosial Nasional (SJSN) yang bertujuan untuk memenuhi kebutuhan dasar kesehatan masyarakat yang layak yang diberikan kepada setiap orang yang telah membayar iuran atau iurannya dibayar oleh Pemerintah. BPJS Kesehatan terbagi menjadi BPJS Penerima Bantuan Iuran (PBI) dan BPJS Non PBI. Peserta BPJS PBI adalah masyarakat miskin dan hampir miskin dimana iurannya dibayarkan pemerintah. Sementara itu peserta BPJS Non PBI membayar

23. BPJS Health Insurance is a part of the national social security system which aims to meet the decent basic health needs for society is given to every person who has paid dues or whose contributions are paid by the Government. BPJS Health Insurance is divided into BPJS Insurance for poor and near poor (PBI) and Non-PBI BPJS. PBI BPJS participants are poor and near poor people whose contributions are paid by the government. Meanwhile Non-PBI BPJS participants pay contributions independently. Including Non-PBI

uran secara mandiri. Termasuk peserta BPJS Non PBI yaitu PNS/TNI/Polri.

BPJS participants namely civil/military/police.

24. Jamkesda adalah program jaminan bantuan pembayaran biaya pelayanan kesehatan yang diberikan pemerintah daerah kepada masyarakatnya.

24. Jamkesda is social assistance programs for health care provided by local government to the people.

25. Berobat jalan adalah upaya anggota rumah tangga yang mempunyai keluhan kesehatan untuk memeriksakan diri dan mendapatkan pengobatan dengan mendatangi tempat-tempat pelayanan kesehatan modern atau tradisional tanpa menginap, termasuk mendatangkan petugas kesehatan ke rumah.

25. Outpatient are efforts household member who have health complaints for check-ups and treatment by visiting places of modern or traditional health care without a stay, including bringing health workers to the homes.

26. Merokok adalah aktivitas membakar tembakau kemudian menghisap asapnya baik menggunakan rokok maupun pipa pada sebulan terakhir sampai saat pencacahan.

26. Smoke is an activity to burn tobacco and then inhale the smoke either cigarettes or pipes used in the past month till the time of enumeration.

27. Luas lantai adalah luas lantai yang ditempati dan digunakan untuk keperluan sehari-hari (sebatas atap).

27. Floor area is the total area which is occupied and utilized daily.

28. Air ledeng adalah sumber air yang berasal dari air yang telah melalui proses penjernihan dan penyehatan sebelum dialirkan kepada konsumen melalui instalasi berupa saluran air. Sumber air ini biasanya diusahakan oleh PAM/PDAM/BPAM. Termasuk dalam hal

28. Pipe water is a water source that comes from water that has been through a process of purification and sanitation before distribute to consumers through an instalation of water lines. This water source is usually distributed by PAM/PDAM/BPAM. This include a pipe water that

ini air ledeng yang didapat secara eceran.

sold at retail.

29. Sumur terlindung adalah air yang berasal dari dalam tanah yang digali dan lingkaran sumur tersebut dilindungi oleh tembok paling sedikit 0,8 meter di atas tanah dan 3 meter ke bawah tanah, serta ada lantai semen sejauh 1 meter dari lingkaran sumur.

29. Protected wells is water that comes from the soil were excavated and the circumference of the well was protected by walls at least 0.8 meters above ground and 3 meters underground, and cement floor as far as 1 meter from the well circumference.

30. Sumber penerangan merupakan sumber penerangan yang paling banyak digunakan oleh rumah tangga apabila memiliki lebih dari satu sumber.

30. Source of lighting is the main source of lighting used by households if it has more than one source.

31. Fasilitas tempat buang air besar adalah ketersediaan jamban/kloset yang digunakan oleh rumah tangga.

31. Type of toilet facility is the availability of latrine/toilet used by the household.

32. Status penguasaan bangunan tempat tinggal milik sendiri adalah jika tempat tinggal tersebut pada waktu pencacahan betul-betul sudah milik kepala rumah tangga atau salah seorang anggota rumah tangga. Rumah yang dibeli secara angsuran melalui kredit bank atau rumah dengan status sewa beli dianggap rumah milik sendiri.

32. Own ownership property status is a status of dwelling occupied belongs to the head of household or one of the household member. Houses bought through bank credit or houses with leasing status were also categorized as an own property.

33. Fasilitas sanitasi layak didefinisikan sebagai fasilitas higienis yang memisahkan kotoran manusia dari manusia, hewan, dan kontak serangga. Fasilitas sanitasi layak termasuk toilet siram secara

33. An improved sanitation facility is defined as a facility that hygienically separates human excreta from human, animal, and insect contact. Improved sanitation facilities include flush/pour-flush toilets or latrines

manual atau otomatis atau kakus yang terhubung ke saluran pembuangan, septic tank, atau lubang; jamban yang berventilasi; jamban dengan lempengan atau pijakan dari berbagai bahan yang meliputi lubang seluruhnya, kecuali untuk lubang penurunan; dan toilet/kakus kompos. Sanitasi tidak layak meliputi fasilitas umum atau bersama dari jenis toilet/kakus selain yang layak seperti toilet siram manual atau otomatis yang kotorannya langsung ke selokan atau parit atau di tempat lain terbuka; jamban tanpa pijakan; jamban ember; toilet atau kakus gantung; dan buang air besar di tempat terbuka seperti semak-semak, lapangan atau langsung di sungai. (Sumber: mdgs.un.org)

connected to a sewer, septic tank, or pit; ventilated improved pit latrines; pit latrines with a slab or platform of any material which covers the pit entirely, except for the drop hole; and composting toilets/latrines. Unimproved facilities include public or shared facilities of an otherwise improved type such as flush/pour-flush toilets that discharge directly into an open sewer or ditch or elsewhere; pit latrines without a slab; bucket latrines; hanging toilets or latrines; and the practice of open defecation in the bush, field or directly on the river. (Source: mdgs.un.org)

34. Sumber air minum layak didefinisikan sebagai fasilitas air minum yang dilindungi dari kontaminasi luar, khususnya kontaminasi dengan kotoran. Sumber air minum layak meliputi air ledeng, air pipa, sumur bor/pompa, sumur terlindung, mata air terlindung, pengumpulan air hujan, dan air minum kemasan. Pengguna air minum kemasan dianggap memiliki akses ke sumber air layak jika mereka memiliki sumber air mandi/cuci yang layak. Sumber air minum layak tidak termasuk sumur tidak terlindung, mata air tidak terlindung, dan air kemasan (jika sumber air mandi/cuci tidak layak),

34. An improved drinking water source is a facility that, by nature of its construction, is protected from outside contamination in particular from contamination with fecal matter. Improved drinking water sources include: piped water into dwelling, plot, or yard; public tap/standpipe; borehole/tube well; protected dug well; protected spring; rainwater collection; and bottled water. Users of bottled water are considered to have access to improved sources only when they have a secondary source which is of an otherwise improved type. Improved drinking water sources do not include unprotected wells,

atau air permukaan yang diambil langsung dari sungai, kolam, sungai kecil, danau, waduk, atau saluran irigasi.

unprotected springs, water provided by carts with small tanks/drums, tanker truck-provided water and bottled water (if the secondary source is not improved) or surface water taken directly from rivers, ponds, streams, lakes, dams, or irrigation channels.

“Air minum adalah air untuk minum, kebutuhan dasar perorangan dan hygiene rumah tangga dan memasak”. (Sumber: mdgs.un.org)

“Drinking water is defined as water used for ingestion, food preparation and basic hygiene purposes”. (Source: mdgs.un.org)

35. Peristiwa kejahatan yang dilaporkan ialah setiap peristiwa yang diterima kepolisian dari laporan masyarakat, atau peristiwa yang pelakunya tertangkap tangan oleh kepolisian.

35. Reported crime incidence includes all criminal cases reported and received by police office, and all crimes caught by police.

36. Jumlah kejahatan menggambarkan jumlah kasus kejahatan yang terjadi pada kurun waktu tertentu.

36. Crime total refers to the number of criminal cases occurring during a given period.

37. Risiko penduduk terkena kejahatan per 100.000 penduduk

37. Crime rate

$$= \frac{\text{Jumlah peristiwa kejahatan tahun } t}{\text{Jumlah penduduk tahun } t} \times 100.000$$

$$= \frac{\text{Number of criminal cases year } t}{\text{Total population year } t} \times 100,000$$

Risiko penduduk terkena kejahatan per 100.000 penduduk mengindikasikan peluang penduduk berisiko terkena kejahatan. Biasanya dinyatakan dalam setiap 100.000 penduduk.

Crime rate indicates the probability of population exposed to risk of crime, expressed in every 100,000 people.

38. Selang waktu terjadi kejahatan tahun t

$$= \frac{365 \times 24 \times 60 \times 60}{\text{Jumlah peristiwa kejahatan tahun t}} \times (\text{detik})$$

Selang waktu terjadi kejahatan tahun t mengindikasikan selang waktu terjadinya satu tindak kejahatan dengan kejahatan yang lain.

39. Persentase penyelesaian kejahatan

$$= \frac{\text{Jumlah peristiwa kejahatan yang diselesaikan}}{\text{Jumlah peristiwa kejahatan yang dilaporkan}} \times 100\%$$

Persentase penyelesaian kejahatan menyatakan persentase penyelesaian kejahatan oleh polisi. Suatu tindak kejahatan dinyatakan sebagai kasus yang selesai di tingkat kepolisian, apabila:

1. berkas perkaranya sudah siap untuk diserahkan atau telah diserahkan kepada kejaksaan;
2. dalam hal delik aduan, pengaduannya dicabut dalam tenggang waktu yang telah ditentukan menurut undang-undang;
3. telah diselesaikan oleh kepolisian berdasarkan azas plichtmatigheid (kewajiban berdasarkan kewenangan hukum);

38. *Crime clock*

$$= \frac{365 \times 24 \times 60 \times 60}{\text{Number of criminal cases year t}} \times (\text{second})$$

Crime clock indicates the time interval of occurrence between one crime to another crime.

39. *Clearance rate*

$$= \frac{\text{Number of cleared criminal cases}}{\text{Number of reported criminal cases}} \times 100\%$$

Clearance rate refers to percentage of crime clearance by police. A criminal case is categorized as a cleared case by police, if:

1. *all documents are ready to submit or already submitted to justice court;*
2. *in the case of attense that warrants complaint, the complaint was withdraw within a given period state in the law;*
3. *the case was cleared by police based on the principle of plichtmatigheid (obligation on the basis of law outhority);*

- | | |
|---------------------------------------------------------------------------------------------------------------------------------------|------------------------------------------------------------------------------------------------------------------------------------------------------|
| <p>4. kasus yang dimaksud tidak termasuk kompetensi kepolisian;</p> <p>5. tersangka meninggal dunia;</p> <p>6. kasus kadaluwarsa.</p> | <p>4. <i>the case was not the responsibility of police office;</i></p> <p>5. <i>the suspect died;</i></p> <p>6. <i>the case was out of date.</i></p> |
|---------------------------------------------------------------------------------------------------------------------------------------|------------------------------------------------------------------------------------------------------------------------------------------------------|
-
- | | |
|-------------------------------------------------------------------------------------------------------------------------------------------------------------------------------------------------------------------------------------------------------------------------------------------------------------|--------------------------------------------------------------------------------------------------------------------------------------------------------------------------------------------------------------------------------------------|
| <p>40. Pernikahan / Perkawinan merupakan ikatan lahir dan batin antara seorang wanita dengan seorang pria sebagai suami istri dengan tujuan membentuk keluarga (rumah tangga) yang bahagia dan kekal berdasarkan Ketuhanan Yang Maha Esa (Undang-Undang Nomor 1 Tahun 1974 tentang Perkawinan Pasal 1).</p> | <p>40. <i>Marriage is a relationship bond between a woman and a man as husband and wife with the aim of forming a happy and long-lasting family based on the trust in God Almighty (Law No. 1/1974 concerning Marriage Article 1).</i></p> |
|-------------------------------------------------------------------------------------------------------------------------------------------------------------------------------------------------------------------------------------------------------------------------------------------------------------|--------------------------------------------------------------------------------------------------------------------------------------------------------------------------------------------------------------------------------------------|
-
- | | |
|-------------------------------------------------------------------------------------------------------------------------------------------------------------------------------------------------------------------------------------------------------------------------------------------------------------------------------------------------------------------------------------------------------------------------------------------------------------------------------------------------------------------------------------------------------------------------------------------------------------------------------------------------------------------------------------|--------------------------------------------------------------------------------------------------------------------------------------------------------------------------------------------------------------------------------------------------------------------------------------------------------------------------------------------------------------------------------------------------------------------------------------------------------------------------------------------------------------------------------------------------------------------------------------------|
| <p>41. Pernikahan/Perkawinan adalah sah, apabila dilakukan menurut hukum masing-masing agamanya dan kepercayaannya itu. Tiap-tiap pernikahan/perkawinan dicatat menurut peraturan perundang-undangan yang berlaku (Undang-undang Nomor 1 Tahun 1974 tentang Perkawinan Pasal 2). Dalam hal ini, pernikahan untuk yang beragama Islam dianggap sah menurut undang-undang jika tercatat di Kantor Urusan Agama (KUA). Pencatatan perkawinan tersebut dilakukan oleh pegawai pencatat nikah. Dengan demikian, setiap perkawinan harus dilangsungkan di hadapan dan di bawah pengawasan pegawai pencatat nikah. Pernikahan boleh dilakukan di KUA atau di luar KUA (nikah bedolan).</p> | <p>41. <i>Marriage is legal if carried out in accordance with the laws of each religion and belief. Each marriage is recorded according to the applicable laws and regulations (Law No. 1/1974 concerning Marriage Article 2). In this case, marriage for Muslims is considered lawful if recorded by Religious Affairs Office (KUA). The registration of the marriage is carried out by the marriage registrar employee. Thus, each marriage must take place before and under the supervision of marriage registrar employee. Marriage can be done in the KUA or outside the KUA.</i></p> |
|-------------------------------------------------------------------------------------------------------------------------------------------------------------------------------------------------------------------------------------------------------------------------------------------------------------------------------------------------------------------------------------------------------------------------------------------------------------------------------------------------------------------------------------------------------------------------------------------------------------------------------------------------------------------------------------|--------------------------------------------------------------------------------------------------------------------------------------------------------------------------------------------------------------------------------------------------------------------------------------------------------------------------------------------------------------------------------------------------------------------------------------------------------------------------------------------------------------------------------------------------------------------------------------------|

42. Perceraian adalah salah satu sebab putusnya perkawinan/pernikahan yang dapat terjadi karena talak (cerai talak) atau berdasarkan gugatan perceraian (cerai gugat). Undang-Undang Nomor 1 Tahun 1974 tentang Perkawinan Pasal 39 menyatakan: (1) Perceraian hanya dapat dilakukan di depan sidang Pengadilan setelah Pengadilan yang bersangkutan berusaha dan tidak berhasil mendamaikan kedua belah pihak; (2) Untuk melakukan perceraian harus ada cukup alasan bahwa antara suami istri itu tidak akan dapat rukun sebagai suami istri; (3) Tata cara perceraian di depan sidang Pengadilan diatur dalam peraturan perundangan tersebut.
43. Data pernikahan dan perceraian yang tersedia dalam publikasi ini hanya mencakup pernikahan dan perceraian untuk yang beragama Islam. Data pernikahan diperoleh dari Dirjen Bimas Islam, Kementerian Agama RI. Sementara data perceraian diperoleh dari Dirjen Badan Peradilan Agama, Mahkamah Agung.
44. Perkara cerai talak adalah permohonan seorang suami yang beragama Islam yang akan menceraikan istrinya kepada Pengadilan untuk mengadakan sidang guna menyaksikan ikrar talak. Permohonan diajukan
42. *Divorce is one of the reason causing the end a marriage which can occur by talak (divorce by talak) or divorce petition (divorce by petition). Law No. 1/1974 concerning Marriage Article 39 states: (1) Divorce can only be carried out in front of the Court of Justice after the Court has tried and has not succeeded in reconciling the two parties; (2) There must be enough reason that the husband and wife will not be able to get along well as husband and wife; (3) The procedure for divorce in front of the court sessions is regulated in laws and regulations.*
43. *The marriage and divorce data presented in this publication only inclusive of Muslims. The marriage data was obtained from the Directorate General of Islamic Community Guidance, Ministry of Religious Affair of the Republic of Indonesia. Meanwhile, divorce data was obtained from the Directorate General of Religious Justice, Supreme Court.*
44. *Case of divorce by talak is a divorce application from a Muslim husband who will divorce his wife before the Court with court hearing to witness the pledge of divorce. The application is filed to the Court which jurisdiction of the court covers*

kepada Pengadilan yang daerah hukumnya meliputi tempat kediaman termohon, kecuali apabila termohon dengan sengaja meninggalkan tempat kediaman yang ditentukan bersama tanpa izin pemohon (Undang-Undang Nomor 7 Tahun 1989 tentang Peradilan Agama Pasal 66 Ayat 1 dan 2).

the defendant's residence, except if the defendant intentionally leaves the determined residence without applicant's permission (Law No. 7/1989 concerning Religious Courts Article 66 Paragraphs 1 and 2).

45. Data cerai talak yang tersedia dalam publikasi ini adalah jumlah perkara perceraian yang permohonannya diajukan oleh pihak suami yang telah diputus oleh Pengadilan (bukan jumlah perkara perceraian yang baru diterima oleh Pengadilan).

45. Divorce by talak data available in this publication are the number of divorce cases which applications were filed by the husband and has been decided by the Court (not the number of divorce cases were recently received by the Court).

46. Perkara cerai gugat adalah gugatan perceraian yang diajukan oleh istri atau kuasanya yang sah kepada Pengadilan yang daerah hukumnya meliputi tempat kediaman penggugat, kecuali apabila penggugat dengan sengaja meninggalkan tempat kediaman bersama tanpa izin tergugat (Undang-Undang Nomor 7 Tahun 1989 tentang Peradilan Agama Pasal 73 Ayat 1).

46. Case of divorce by petition is divorce/dissolution petition filed by a wife or her legal proxy to a Court which jurisdiction of the court covers the plaintiff's residence, except if the plaintiff intentionally leaves the shared residence without defendant's permission (Law No. 7/1989 concerning Religious Courts Article 73 Paragraphs 1).

47. Data cerai gugat yang tersedia dalam publikasi ini adalah jumlah perkara perceraian yang gugatannya diajukan oleh pihak istri yang telah diputus oleh Pengadilan (bukan jumlah perkara perceraian yang baru diterima oleh Pengadilan).

47. Divorce by petition data available in this publication are the number of divorce cases which divorce/dissolution petition were filed by the wife and has been decided by the Court (not the number of divorce cases were recently received by the Court).

48. Faktor-faktor penyebab terjadinya perceraian antara lain:
- a. pasangan berbuat zina;
 - b. pasangan menjadi pemabuk yang sulit disembuhkan;
 - c. pasangan berbuat madat atau mabuk karena obat-obatan seperti narkoba;
 - d. pasangan menjadi penjudi yang sulit disembuhkan;
 - e. salah satu pihak meninggalkan pihak lain selama 2 (dua) tahun berturut-turut tanpa izin pihak lain dan tanpa alasan yang jelas dan benar, artinya salah satu pihak dengan sadar dan sengaja meninggalkan pihak lain;
 - f. pasangan dihukum penjara selama 5 (lima) tahun atau lebih setelah perkawinan dilangsungkan;
 - g. pasangan melakukan poligami;
 - h. terjadi kekerasan dalam rumah tangga, yakni pasangan bertindak kejam dan suka menganiaya;
 - i. pasangan tidak dapat menjalankan kewajibannya sebagai suami/istri karena cacat badan atau penyakit yang dideritanya;
 - j. antara suami dan istri terjadi perselisihan dan pertengkaran terus menerus tanpa ada kemungkinan untuk rukun kembali;
 - k. antara suami dan istri selama
48. *Factors that cause divorce include:*
- a. *the spouse commit adultery;*
 - b. *the spouse committed alcohol abuse that are hard to cure;*
 - c. *the spouse committed drug abuse;*
 - d. *the spouse become gambler that are hard to cure;*
 - e. *spousal abandonment for 2 (two) consecutive years without the permission of the other spouse and clear reason, ie. one of the spouses consciously and intentionally leaves the other spouse;*
 - f. *the spouse was incarcerated for 5 (five) years or more after marriage is held;*
 - g. *the spouse do polygamy;*
 - h. *domestic violence, ie. the spouse acts cruel and abusive;*
 - i. *the spouse cannot carry out the obligation as a husband/ wife because of physical disability or illness;*
 - j. *there are constant arguing between husband and wife without the possibility of reconciliation;*
 - k. *husband and wife do not love*

dalam perkawinan tidak saling mencintai dan terjadi ketidakharmonisan dalam rumah tangga karena perkawinan yang dilakukan atas dasar paksaan dari orang lain misal orang tua atau saudara (kawin paksa);

l. pasangan beralih agama atau murtad yang mengakibatkan ketidakrukunan dalam keluarga;

m. terjadi ketidakharmonisan dalam rumah tangga karena masalah finansial/ekonomi misal suami tidak bekerja atau tidak memberi nafkah kepada istri dan anak, istri berpenghasilan lebih besar dari suami, dan lain sebagainya.

each other during the marriage and there is disharmony in their family life because the marriage was carried out on the basis of coercion from other people such as parents or relatives (forced marriage);

l. the spouse change his/her religion or become apostate which causes family disharmony;

m. there is disharmony in family life due to financial problems, for example: the husband does not work or provide a living for his wife and children, the wife earns more income than her husband, and so on.

49. Bencana adalah peristiwa atau rangkaian peristiwa yang mengancam dan mengganggu kehidupan dan penghidupan masyarakat yang disebabkan, baik oleh faktor alam dan atau faktor non alam maupun faktor manusia sehingga mengakibatkan timbulnya korban jiwa, kerusakan lingkungan, kerugian harta benda, dan dampak psikologis.

50. Bencana alam adalah bencana yang diakibatkan oleh peristiwa atau serangkaian peristiwa yang disebabkan oleh alam antara lain berupa gempa bumi, tsunami, gunung meletus, banjir, kekeringan, angin topan, dan tanah longsor.

49. Disaster is an events or sequences of events that threaten and disrupt the lives and livelihoods of people caused by natural factors and/or non-natural factors and human factors that result in casualties, environmental damage, property losses, and psychological impacts.

50. Natural disasters are disasters caused by events or a series of events caused by nature including earthquakes, tsunamis, volcanic eruptions, floods, droughts, hurricanes, and landslides.

51. Kejadian Bencana adalah peristiwa bencana yang terjadi dan dicatat berdasarkan tanggal kejadian, lokasi, jenis bencana, korban dan ataupun kerusakan. Jika terjadi bencana pada tanggal yang sama dan melanda lebih dari satu wilayah, maka dihitung sebagai satu kejadian.
52. Gempa bumi adalah getaran atau guncangan yang terjadi di permukaan bumi yang disebabkan oleh tumbukan antar lempeng bumi, patahan aktif, aktivitas gunung api, atau runtuh batuan.
53. Letusan gunung api adalah bagian dari aktivitas vulkanik yang dikenal dengan istilah "erupsi". Bahaya letusan gunung api dapat berupa awan panas, lontaran material (pijar), hujan abu lebat, lava, gas racun, tsunami, dan banjir lahar.
54. Tsunami adalah serangkaian gelombang ombak laut raksasa yang timbul karena adanya pergeseran di dasar laut akibat gempa bumi.
55. Tanah longsor adalah salah satu jenis gerakan massa tanah atau batuan, ataupun percampuran keduanya, menuruni atau keluar lereng akibat terganggunya kestabilan tanah atau batuan penyusun lereng.
51. *Disaster events are catastrophic events that occur and are recorded based on the date of the incident, location, type of disaster, victim and/or damage. If a disaster occurs on the same date and hits more than one region, it is counted as one event.*
52. *Earthquakes are vibrations or shocks that occur on the surface of the earth caused by collisions between the earth's plates, active faults, volcanic activity, or rock debris.*
53. *Volcanic eruptions are part of volcanic activity known as "eruption". The danger of volcanic eruptions can be hot clouds, material throws (incandescent), heavy ash rain, lava, poison gas, tsunamis, and lava floods.*
54. *Tsunamis are a series of giant ocean waves that arise due to a shift in the seabed due to an earthquake.*
55. *Landslides are one type of land mass movement or rock, or a mixture of both, down or out of the slope due to disruption of soil stability or rock slope constituents.*

56. Banjir adalah peristiwa atau keadaan dengan terendamnya suatu daerah atau daratan karena volume air yang meningkat.
57. Kekeringan adalah ketersediaan air yang jauh di bawah kebutuhan air untuk kebutuhan hidup, pertanian, kegiatan ekonomi, dan lingkungan. Adapun yang dimaksud kekeringan di bidang pertanian adalah kekeringan yang terjadi di lahan pertanian yang ada tanaman (padi, jagung, kedelai, dan lain-lain) yang sedang dibudidayakan.
58. Kebakaran hutan dan lahan adalah suatu keadaan dengan hutan dan lahan dilanda api, sehingga mengakibatkan kerusakan hutan dan lahan yang menimbulkan kerugian ekonomis dan atau nilai lingkungan. Kebakaran hutan dan lahan seringkali menyebabkan bencana asap yang dapat mengganggu aktivitas dan kesehatan masyarakat sekitar.
59. Angin puting beliung adalah angin kencang yang datang secara tiba-tiba, mempunyai pusat, bergerak melingkar menyerupai spiral dengan kecepatan 40–50 km/jam hingga menyentuh permukaan bumi dan akan hilang dalam waktu singkat (3–5 menit).
60. Gelombang pasang adalah gelombang tinggi yang ditimbulkan karena efek terjadinya siklon tropis di sekitar wilayah
56. *Flood is an event or situation where an area or land is submerged due to the increasing volume of water.*
57. *Drought is the availability of water that is far below the water needs for living needs, agriculture, economic activities, and the environment. The definition of drought in agriculture is drought that occurs in existing agricultural land crops (rice, corn, soybeans, and others) that are being cultivated.*
58. *Forest and land fires are a situation in which forests and land are hit by fire, resulting in damage to forests and land which results in economic losses and/or environmental values. Forest and land fires often cause smoke disasters that can disrupt the activities and health of surrounding communities.*
59. *Tornado is a strong wind that comes suddenly, has a center, moves circularly like a spiral with a speed of 40-50 km/hour to touch the surface of the earth and will disappear in a short time (3–5 minutes).*
60. *Tidal waves are high waves caused by the effects of tropical cyclones around the territory of Indonesia and have the potential to cause natural*

Indonesia dan berpotensi kuat menimbulkan bencana alam. Indonesia bukan daerah lintasan siklon tropis tetapi keberadaan siklon tropis akan memberikan pengaruh kuat terjadinya angin kencang, gelombang tinggi disertai hujan deras.

disasters. Indonesia is not an area of tropical cyclone trajectory but the existence of tropical cyclones will have a strong influence on strong winds, high waves accompanied by heavy rain.

61. Abrasi adalah proses pengikisan pantai oleh tenaga gelombang laut dan arus laut yang bersifat merusak. Abrasi biasanya disebut juga erosi pantai. Kerusakan garis pantai akibat abrasi ini dipicu oleh terganggunya keseimbangan alam daerah pantai tersebut. Walaupun abrasi bisa disebabkan oleh gejala alami, namun manusia sering disebut sebagai penyebab utama abrasi.

61. Abrasion is the process of eroding the coast by destructive ocean waves and ocean currents. Abrasion is usually referred to as coastal erosion. Damage to the coastline due to abrasion was triggered by the disruption of the natural balance of the coastal area. Although abrasion can be caused by natural symptoms, humans are often referred to as the main cause of abrasion.

62. Korban adalah orang/sekelompok orang yang mengalami dampak buruk akibat bencana, seperti kerusakan dan atau kerugian harta benda, penderitaan dan atau kehilangan jiwa. Korban dapat dipilah berdasarkan klasifikasi korban meninggal, hilang, luka/sakit, menderita dan mengungsi.

62. Victims are people/groups of people who experience adverse effects due to disasters, such as damage and/or loss of property, suffering and or loss of life. Victims can be sorted according to the classification of dead, lost, injured/sick, suffering and displaced victims.

63. Korban meninggal adalah orang yang dilaporkan tewas atau meninggal dunia akibat bencana.

63. Fatality is a person reported killed or death in the wake of a disaster.

64. Korban hilang adalah orang yang dilaporkan hilang atau tidak ditemukan atau tidak diketahui keberadaannya setelah terjadi

64. Missing person is a person reported missing or who cannot be located or who cannot be accounted for in the wake of a disaster.

bencana.

65. Korban luka/sakit adalah orang yang mengalami luka-luka atau sakit, dalam keadaan luka ringan, maupun luka parah/berat, baik yang berobat jalan maupun rawat inap.
66. Penderita/terdampak adalah orang atau sekelompok orang yang menderita akibat dampak buruk bencana, seperti kerusakan dan atau kerugian harta benda, namun masih dapat menempati tempat tinggalnya.
67. Pengungsi adalah orang/sekelompok orang yang terpaksa atau dipaksa keluar dari tempat tinggalnya ke tempat yang lebih aman dalam upaya menyelamatkan diri/jiwa untuk jangka waktu yang belum pasti sebagai akibat dampak buruk bencana.
68. Rusak berat adalah kriteria kerusakan yang mengakibatkan bangunan roboh atau sebagian besar komponen struktur rusak.
69. Rusak sedang adalah kriteria kerusakan yang mengakibatkan sebagian kecil komponen struktur rusak dan komponen penunjang rusak, tetapi bangunan masih tetap berdiri.
70. Rusak ringan adalah kriteria
65. *Casualty is a person suffering injury or illness, in a state of light injury or heavy injury, which in undergoing treatment as either an outpatient or inpatient.*
66. *Affected is a person or group of people who suffer from the adverse effects of a disaster, such as damage and/or loss of property, but can still occupy their place of residence.*
67. *Evacuated are people/groups of people who are forced or forced to leave their place of residence in a safer place in an effort to save themselves/soul for a period of time that is uncertain as a result of the adverse effects of the disaster.*
68. *Severely damaged is the criteria of damage that resulted most buildings collapsed or damaged its structural components.*
69. *Damaged is the criteria of damage that resulted defective fraction of structural components and supporting components damaged, but the building still stands.*
70. *Lightly damaged is the criteria of*

kerusakan yang mengakibatkan sebagian komponen struktur retak (struktur masih bisa digunakan) dan bangunan masih tetap berdiri.

damage that resulted partially cracked structural components, but the structure still can be used and the building still stands.

71. Badan Pusat Statistik (BPS) pertama kali melakukan penghitungan jumlah dan persentase penduduk miskin pada tahun 1984. Penghitungan jumlah dan persentase penduduk miskin mencakup periode 1976–1981. Data dasar yang digunakan adalah Survei Sosial Ekonomi Nasional (Susenas) Modul Konsumsi. Sejak itu, setiap tiga tahun sekali BPS secara rutin mengeluarkan data jumlah dan persentase penduduk miskin yang disajikan menurut daerah perkotaan dan perdesaan.

71. BPS-Statistics Indonesia measured poverty incidence for the first time in 1984. The measurement covered the period of 1976–1981. Basic data used to measure poverty were obtained from the results of the National Socioeconomic Survey (Susenas)–Consumption Module. Since then BPS-Statistics Indonesia routinely released the figures of poverty incidence once every three years which were presented by urban and rural areas.

72. Sejak tahun 2003, BPS secara rutin mengeluarkan data jumlah dan persentase penduduk miskin setiap tahun. Jumlah sampel yang digunakan untuk penghitungan kemiskinan meningkat seiring peningkatan jumlah sampel yang digunakan oleh Susenas Modul Konsumsi. Pada tahun 2003, jumlah sampel Susenas Panel Modul Konsumsi adalah 10.000 rumah tangga dan mulai tahun 2007 diperbesar menjadi 68.800 rumah tangga. Kemudian pada tahun 2011–2014, Susenas dilaksanakan secara triwulanan dengan jumlah sampel sebesar 75.000 rumah tangga per triwulan.

72. BPS-Statistics Indonesia has started to release the figures of poverty incidence annually since 2003. The number of sample size used for calculating poverty incidence increases with the number of sample size used by Susenas-Consumption Module. In 2003, the sample size of Susenas-Panel Consumption Module was 10,000 households and starting from 2007 was enlarged to 68,800 households. Later in the year 2011–2014, Susenas conducted quarterly with the sample size was 75,000 households in each periode.

Sejak 2015, Susenas dilaksanakan dalam dua periode, yaitu Maret dan September.

Since 2015, Susenas conducted in two periode, that were in March and September.

73. Estimasi tingkat kemiskinan tahun 2000 dan 2001 untuk level provinsi dan nasional didasarkan atas Susenas Kor. Estimasi tingkat kemiskinan tahun 2003 dan 2004 untuk level provinsi didasarkan atas Susenas Kor, sementara untuk level nasional didasarkan pada Susenas Panel Modul Konsumsi.

73. The estimation of poverty incidence for provincial and national levels in 2000 and 2001 was based on Susenas-Core. The estimation of poverty incidence for provincial level in 2003 and 2004 was also based on Susenas-Core, while the estimation of the national level was based on the Susenas-Consumption Module Panel.

74. Untuk mengukur kemiskinan, BPS menggunakan konsep kemampuan memenuhi kebutuhan dasar (basic needs approach). Dengan pendekatan ini, kemiskinan dipandang sebagai ketidakmampuan dari sisi ekonomi untuk memenuhi kebutuhan dasar makanan dan bukan makanan yang diukur dari sisi pengeluaran.

74. To measure poverty, BPS-Statistics Indonesia has used the concept of basic needs approach. Therefore, poverty is viewed as economic inability to fulfill food and non-food basic needs which are measured by consumption/expenditure. The method used is calculating poverty line, which consists of two components, that are Food Poverty.

75. Metode yang digunakan adalah menghitung Garis Kemiskinan (GK), yang terdiri dari dua komponen, yaitu Garis Kemiskinan Makanan (GKM) dan Garis Kemiskinan Non-Makanan (GKNM). Penghitungan Garis Kemiskinan dilakukan secara terpisah untuk daerah perkotaan dan perdesaan.

75. Line (FPL) and Non-Food Poverty Line (NFPL). The poverty line was calculated separately for urban and rural areas.

76. Penduduk miskin adalah penduduk yang memiliki rata-rata pengeluaran per kapita per bulan di bawah Garis Kemiskinan.
77. Garis Kemiskinan Makanan (GKM) merupakan nilai pengeluaran kebutuhan minimum makanan yang disetarakan dengan 2.100 kkalori per kapita per hari. Garis Kemiskinan Non-Makanan (GKNM) adalah kebutuhan minimum untuk perumahan, sandang, pendidikan, kesehatan, dan kebutuhan dasar lainnya.
78. Sejak Desember 1998 digunakan standar kemiskinan baru yang merupakan penyempurnaan standar yang lama. Penyempurnaan standar ini meliputi perluasan cakupan komoditi yang diperhitungkan dalam kebutuhan dasar. Disamping itu, penyempurnaan juga dilakukan dengan mempertimbangkan keterbandingan antardaerah (provinsi serta perkotaan-perdesaan) dan antarwaktu yang disebabkan oleh adanya perbedaan tingkat harga antardaerah, yaitu dengan cara melakukan standardisasi harga terhadap harga di DKI Jakarta. Penyempurnaan standar kemiskinan ini diharapkan dapat mengukur tingkat kemiskinan secara lebih realistis.
76. A person whose expenditure per capita per month is below the poverty line is considered to be poor.
77. The Food Poverty Line refers to the daily minimum requirement of 2,100 kcal per capita per day. The Non-Food Poverty Line refers to the minimum requirement for household necessities for clothing, education, health, and other basic individual needs.
78. A new standard to measure poverty has been adopted since December 1998. This new standard was the revision of the old standard. The revised standard included the extension of the commodity coverage to be accounted in estimating the minimum basic needs. The new standard was also improved in its regional comparability, by using the reference population of the same real income (expenditure) class across regions so that it is also comparable over time. The revised poverty standard hopefully was able to measure the incidence of poverty more realistically.

79. Ukuran Kemiskinan

- a. *Head Count Index* (HCI- P_0) adalah persentase penduduk miskin yang berada di bawah Garis Kemiskinan (GK).
- b. Indeks Kedalaman Kemiskinan (*Poverty Gap Index- P_1*) merupakan ukuran rata-rata kesenjangan pengeluaran masing-masing penduduk miskin terhadap garis kemiskinan. Semakin tinggi nilai indeks, semakin jauh rata-rata pengeluaran penduduk dari garis kemiskinan.
- c. Indeks Keparahan Kemiskinan (*Poverty Severity Index- P_2*) memberikan gambaran mengenai penyebaran pengeluarandiantarapenduduk miskin. Semakin tinggi nilai indeks, semakin tinggi ketimpangan pengeluaran di antara penduduk miskin.

Foster-Greer-Thorbecke (1984) merumuskan suatu ukuran yang digunakan untuk mengukur tingkat kemiskinan sebagai berikut:

$$P_a = \frac{1}{n} \sum_{i=1}^q \left[\frac{z - y_i}{z} \right]^a$$

79. *Poverty Measures*

- a. *Head Count Index* (HCI- P_0) simply measures the percentage of the population that is counted as poor, often denoted by P_0 .
- b. *Poverty Gap Index- P_1* measures the extent to which individuals fall below the poverty line (the poverty gaps) as a proportion of the poverty line. Higher value of the index shows that the gap between average expenditure of the poor and the poverty line is wider.
- c. *Poverty Severity Index- P_2* describes inequality among the poor. Higher value of the index shows that inequality among the poor is higher.

Foster-Greer-Thorbecke (1984) developed poverty measures that may be written as:

$$P_a = \frac{1}{n} \sum_{i=1}^q \left[\frac{z - y_i}{z} \right]^a$$

dengan:

$a = 0, 1, 2$

$z =$ Garis kemiskinan

$y_i =$ Rata-rata pengeluaran perkapita sebulan penduduk yang berada di bawah garis kemiskinan ($i=1,2,\dots,q$), $y_i < z$

$q =$ Banyaknya penduduk yang berada di bawah garis kemiskinan

$n =$ Jumlah penduduk

Jika $a=0$, diperoleh *Head Count Index* (P_0), jika $a=1$, diperoleh indeks kedalaman kemiskinan (*Poverty Gap Index*- P_1) dan jika $a=2$ disebut indeks keparahan kemiskinan (*Poverty Severity Index*- P_2).

where:

$a = 0, 1, 2$

$z =$ the poverty line

$y_i =$ Average expenditure per capita per month of the poor ($i=1,2,\dots,q$), $y_i < z$

$q =$ the number of poor

$n =$ the total population

if $a=0$ is obtained *Head Count Index* (P_0), if $a=1$ is obtained *Poverty Gap Index*- P_1 , and if $a=2$ is obtained *Poverty Severity Index*- P_2 .

80. Indeks Pembangunan Manusia (IPM) adalah ukuran ringkas rata-rata capaian/keberhasilan dimensi utama pembangunan manusia, yaitu: umur panjang dan hidup sehat, mempunyai pengetahuan, dan memiliki standar hidup yang layak.

80. *The Human Development Index (HDI) is a summary measure of average achievement in key dimensions of human development: a long and healthy life, being knowledgeable, and have a decent standard of living.*

81. Umur panjang dan hidup sehat digambarkan oleh angka harapan hidup saat lahir (e_0), yaitu jumlah tahun yang diharapkan dapat ditempuh oleh bayi yang baru lahir untuk hidup dengan asumsi bahwa pola angka kematian menurut umur pada saat kelahiran sama sepanjang usia bayi.

81. *A long and healthy life is measured by life expectancy at birth (e_0) that is defined as the number of years a newborn infant could expect to live if prevailing patterns of age-specific mortality rates at the time of birth were to stay the same throughout the infant's life.*

Pengetahuan diukur melalui indikator rata-rata lama sekolah dan harapan lama sekolah. Rata-rata lama sekolah adalah rata-rata lamanya (tahun) penduduk usia 25 tahun ke atas dalam menjalani pendidikan formal. Harapan lama sekolah didefinisikan sebagai lamanya (tahun) sekolah yang diharapkan akan dirasakan oleh anak pada umur tertentu di masa mendatang. Standar hidup yang layak digambarkan oleh pengeluaran per kapita disesuaikan, yang ditentukan dari nilai pengeluaran per kapita dan paritas daya beli.

Knowledge is measured by mean years of schooling and expected years of schooling. Mean years of schooling is the average number of years education received by people ages 25 and older in their lifetime based on education attainment levels of the population converted into years of schooling based on theoretical durations of each level of education attended. Then, expected years of schooling is defined as the number of years schooling that a child of school entrance age can expect to receive if prevailing patterns of age-specific enrolment rates were to stay the same throughout the child's life. Decent standard of living is measured by consumption per capita indicator that is calculated using consumption per capita and purchasing power parity.

82. IPM adalah rata-rata geometrik dari indeks tiga dimensi:

$$IPM = \left(I_{\text{kesehatan}} \times I_{\text{pendidikan}} \times I_{\text{pengeluaran}} \right)^{1/3}$$

82. *The HDI is the geometric mean of the three dimensional indices:*

$$HDI = \left(I_{\text{health}} \times I_{\text{education}} \times I_{\text{income}} \right)^{1/3}$$

4.1 PENDIDIKAN EDUCATION

Tabel
Table 4.1.1

Jumlah Sekolah, Guru, dan Murid Taman Kanak-Kanak (TK) di Bawah Kementerian Pendidikan dan Kebudayaan Menurut Kabupaten/Kota di Provinsi Sulawesi Tengah, (2021/2022) dan (2022/2023)
Number of Schools, Teachers, and Pupils in Kindergarten Under The Ministry of Education and Culture by Regency/ Municipality in Sulawesi Tengah Province, (2021/2022) and (2022/2023)

Kabupaten/Kota Regency/Municipality	Sekolah/Schools					
	Negeri Public		Swasta Private		Jumlah Total	
	2021/2022	2022/2023	2021/2022	2022/2023	2021/2022	2022/2023
(1)	(2)	(3)	(4)	(5)	(6)	(7)
Kabupaten/Regency						
Banggai Kepulauan	29	29	73	74	99	102
Banggai	4	4	199	204	182	203
Morowali	10	9	117	122	121	127
Poso	6	5	218	223	209	224
Donggala	13	13	196	199	202	209
Tolitoli	3	4	84	86	84	87
Buol	6	5	125	128	110	131
Parigi Moutong	6	34	291	269	293	297
Tojo Una-Una	5	6	110	111	108	115
Sigi	12	12	202	206	185	214
Banggai Laut	1	10	47	38	45	48
Morowali Utara	–	1	133	132	117	133
Kota/Municipality						
Palu	3	10	166	162	155	169
Sulawesi Tengah	98	142	1 961	1 954	1 910	2 059

Lanjutan Tabel/*Continued Table 4.1.1*

Kabupaten/Kota <i>Regency/Municipality</i>	Guru ¹ / <i>Teachers</i> ¹					
	Negeri <i>Public</i>		Swasta <i>Private</i>		Jumlah <i>Total</i>	
	2021/2022	2022/2023	2021/2022	2022/2023	2021/2022	2022/2023
(1)	(8)	(9)	(10)	(11)	(12)	(13)
Kabupaten/Regency						
Banggai Kepulauan	175	91	241	233	416	324
Banggai	122	129	432	424	554	553
Morowali	71	105	182	174	253	279
Poso	125	124	432	424	557	548
Donggala	232	254	446	438	678	692
Tolitoli	28	44	230	222	258	266
Buol	124	97	237	229	361	326
Parigi Moutong	195	177	613	605	808	782
Tojo Una-Una	92	87	212	204	304	291
Sigi	213	256	446	438	659	694
Banggai Laut	10	32	178	170	188	202
Morowali Utara	–	9	244	236	244	245
Kota/Municipality						
Palu	71	51	617	609	688	660
Sulawesi Tengah	1 458	1 456	4 510	4 406	5 968	5 862

Lanjutan Tabel/Continued Table 4.1.1

Kabupaten/Kota Regency/Municipality	Murid/Pupils					
	Negeri Public		Swasta Private		Jumlah Total	
	2021/2022	2022/2023	2021/2022	2022/2023	2021/2022	2022/2023
(1)	(14)	(15)	(16)	(17)	(18)	(19)
Kabupaten/Regency						
Banggai Kepulauan	674	711	1 381	2 075	2 055	2 786
Banggai	904	841	2 882	5 879	3 786	6 720
Morowali	325	409	1 032	5 150	1 357	5 559
Poso	174	297	2 396	5 261	2 570	5 558
Donggala	408	582	3 782	6 470	4 190	7 052
Tolitoli	204	196	2 647	3 589	2 851	3 785
Buol	130	153	2 167	4 342	2 297	4 495
Parigi Moutong	337	1 208	9 259	9 350	9 596	10 558
Tojo Una-Una	280	319	3 350	3 250	3 630	3 569
Sigi	371	662	3 953	5 449	4 324	6 111
Banggai Laut	46	204	524	1 576	570	1 780
Morowali Utara	–	61	1 058	3 611	1 058	3 672
Kota/Municipality						
Palu	413	1 154	4 522	5 940	4 935	7 094
Sulawesi Tengah	4 266	6 797	38 953	61 942	43 219	68 739

Catatan/Note: ¹ Jumlah guru termasuk kepala sekolah dan guru/The total of teachers including headmaster and teacher
 Sumber/Source: Kementerian Pendidikan dan Kebudayaan, data semester ganjil 2020/Ministry of Educations and Culture, 2020 odd semester data

Tabel
Table 4.1.2

Jumlah Sekolah, Guru, dan Murid Raudatul Athfal (RA)¹ di Bawah Kementerian Agama Menurut Kabupaten/Kota di Provinsi Sulawesi Tengah, (2021/2022) dan (2022/2023)
Number of Schools, Teachers, and Pupils in Raudatul Athfal (RA)¹ Under The Ministry of Religious Affairs by Regency/ Municipality in Sulawesi Tengah Province, (2021/2022) and (2022/2023)

Kabupaten/Kota Regency/Municipality	Sekolah/Schools		Guru/Teachers		Murid/Pupils	
	2021/2022	2022/2023	2021/2022	2022/2023	2021/2022	2022/2023
(1)	(2)	(3)	(4)	(5)	(6)	(7)
Kabupaten/Regency						
Banggai Kepulauan	9	9	40	45	278	244
Banggai	20	20	72	77	688	626
Morowali	4	4	13	14	175	165
Poso	9	9	31	31	314	315
Donggala	11	11	42	50	406	427
Tolitoli	7	7	29	34	367	331
Buol	3	3	25	24	209	243
Parigi Moutong	6	6	25	31	234	246
Tojo Una-Una	15	15	49	51	538	574
Sigi	5	5	17	23	153	158
Banggai Laut	4	4	11	16	131	201
Morowali Utara	4	4	8	9	132	137
Kota/Municipality						
Palu	16	16	60	67	547	679
Sulawesi Tengah	113	113	422	472	4 172	4 346

Catatan/Note: ¹Seluruh Raudatul Athfal (RA) berstatus swasta/ All Raudatul Athfal (RA) are private

Sumber/Source: Kementerian Agama, data semester ganjil/Ministry of Religious Affairs, odd semester report data

Tabel
Table 4.1.3

Jumlah Sekolah, Guru, dan Murid Sekolah Dasar (SD) di Bawah Kementerian Pendidikan dan Kebudayaan Menurut Kabupaten/Kota di Provinsi Sulawesi Tengah, (2021/2022) dan (2022/2023)
Number of Schools, Teachers, and Pupils in Primary School Under The Ministry of Education and Culture by Regency/ Municipality in Sulawesi Tengah Province, (2021/2022) and (2022/2023)

Kabupaten/Kota Regency/Municipality	Sekolah/Schools					
	Negeri Public		Swasta Private		Jumlah Total	
	2021/2022	2022/2023	2021/2022	2022/2023	2021/2022	2022/2023
(1)	(2)	(3)	(4)	(5)	(6)	(7)
Kabupaten/Regency						
Banggai Kepulauan	153	154	8	9	161	163
Banggai	337	337	23	23	360	360
Morowali	142	142	4	7	146	149
Poso	197	197	32	33	229	230
Donggala	333	333	22	22	355	355
Tolitoli	220	220	8	8	228	228
Buol	158	156	2	2	160	158
Parigi Moutong	396	395	26	28	422	423
Tojo Una-Una	180	182	3	3	183	185
Sigi	211	211	55	57	266	268
Banggai Laut	79	79	2	2	81	81
Morowali Utara	134	133	18	19	152	152
Kota/Municipality						
Palu	131	131	40	43	171	174
Sulawesi Tengah	2 671	2 670	243	256	2 914	2 926

Lanjutan Tabel/Continued Table 4.1.3

Kabupaten/Kota Regency/Municipality	Guru ¹ /Teachers ¹					
	Negeri Public		Swasta Private		Jumlah Total	
	2021/2022	2022/2023	2021/2022	2022/2023	2021/2022	2022/2023
(1)	(8)	(9)	(10)	(11)	(12)	(13)
Kabupaten/Regency						
Banggai Kepulauan	1 355	1 394	61	60	1 416	1 454
Banggai	2 915	2 940	195	189	3 110	3 129
Morowali	1 355	1 518	38	53	1 393	1 571
Poso	1 958	1 935	304	303	2 262	2 238
Donggala	2 881	2 935	155	155	3 036	3 090
Tolitoli	1 800	1 844	79	85	1 879	1 929
Buol	1 416	1 416	19	20	1 435	1 436
Parigi Moutong	3 267	3 290	191	172	3 458	3 462
Tojo Una-Una	1 607	1 707	23	23	1 630	1 730
Sigi	2 105	2 163	400	399	2 505	2 562
Banggai Laut	863	901	17	19	880	920
Morowali Utara	1 190	1 237	130	142	1 320	1 379
Kota/Municipality						
Palu	1 618	1 752	523	523	2 141	2 275
Sulawesi Tengah	24 330	25 032	2 135	2 143	26 465	27 175

Lanjutan Tabel/Continued Table 4.1.3

Kabupaten/Kota Regency/Municipality	Murid/Pupils					
	Negeri Public		Swasta Private		Jumlah Total	
	2021/2022	2022/2023	2021/2022	2022/2023	2021/2022	2022/2023
(1)	(14)	(15)	(16)	(17)	(18)	(19)
Kabupaten/Regency						
Banggai Kepulauan	12 222	12 147	418	421	12 640	12 568
Banggai	32 524	32 086	2 237	2 177	34 761	34 263
Morowali	17 190	18 525	477	717	17 667	19 242
Poso	17 175	17 015	3 114	3 221	20 289	20 236
Donggala	33 206	32 534	1 740	1 588	34 946	34 122
Tolitoli	22 583	22 537	940	995	23 523	23 532
Buol	16 163	16 200	211	227	16 374	16 427
Parigi Moutong	46 235	45 771	2 416	2 663	48 651	48 434
Tojo Una-Una	17 338	16 930	290	327	17 628	17 257
Sigi	20 918	21 320	4 113	4 261	25 031	25 581
Banggai Laut	7 763	7 935	102	94	7 865	8 029
Morowali Utara	11 540	11 838	1 291	1 355	12 831	13 193
Kota/Municipality						
Palu	26 842	26 813	7 362	8 025	34 204	34 838
Sulawesi Tengah	281 699	281 651	24 711	26 071	306 410	307 722

Catatan/Note: ¹ Jumlah guru termasuk kepala sekolah dan guru/The total of teachers including headmaster and teacher
 Sumber/Source: Kementerian Pendidikan, Kebudayaan, Riset, dan Teknologi, Sistem Data Pokok Pendidikan, data semester ganjil/
 Ministry of Education, Culture, Research, and Technology, Basic Education Data System, odd semester

Tabel
Table 4.1.4

Jumlah Sekolah, Guru, dan Murid Madrasah Ibtidaiyah (MI) di Bawah Kementerian Agama Menurut Kabupaten/ Kota di Provinsi Sulawesi Tengah, (2021/2022) dan (2022/2023)

Number of Schools, Teachers, and Pupils in Madrasah Ibtidaiyah (MI) Under The Ministry of Religious Affairs by Regency/Municipality in Sulawesi Tengah Province, (2021/2022) and (2022/2023)

Kabupaten/Kota Regency/Municipality	Sekolah/Schools					
	Negeri Public		Swasta Private		Jumlah Total	
	2021/2022	2022/2023	2021/2022	2022/2023	2021/2022	2022/2023
(1)	(2)	(3)	(4)	(5)	(6)	(7)
Kabupaten/Regency						
Banggai Kepulauan	2	2	4	4	5	6
Banggai	4	4	27	27	31	31
Morowali	–	–	13	14	12	14
Poso	3	3	12	12	16	15
Donggala	1	1	18	18	19	19
Tolitoli	2	2	18	18	19	20
Buol	1	1	13	13	15	14
Parigi Moutong	3	3	37	37	39	40
Tojo Una-Una	1	1	9	9	10	10
Sigi	1	1	12	12	13	13
Banggai Laut	1	1	3	3	4	4
Morowali Utara	1	1	4	4	4	5
Kota/Municipality						
Palu	2	2	18	18	20	20
Sulawesi Tengah	22	22	188	189	210	211

Lanjutan Tabel/Continued Table 4.1.4

Kabupaten/Kota Regency/Municipality	Guru ¹ /Teachers ¹					
	Negeri Public		Swasta Private		Jumlah Total	
	2021/2022	2022/2023	2021/2022	2022/2023	2021/2022	2022/2023
(1)	(8)	(9)	(10)	(11)	(12)	(13)
Kabupaten/Regency						
Banggai Kepulauan	38	35	30	42	68	77
Banggai	78	87	261	271	339	358
Morowali	–	–	106	134	106	134
Poso	55	62	109	119	164	181
Donggala	25	25	137	162	162	187
Tolitoli	63	73	112	120	175	193
Buol	42	48	153	159	195	207
Pariigi Moutong	67	72	290	345	357	417
Tojo Una-Una	17	19	65	75	82	94
Sigi	14	15	111	113	125	128
Banggai Laut	32	32	34	42	66	74
Morowali Utara	11	17	29	31	40	48
Kota/Municipality						
Palu	52	56	212	229	264	285
Sulawesi Tengah	494	541	1 649	1 842	2 143	2 383

Lanjutan Tabel/*Continued Table* 4.1.4

Kabupaten/Kota <i>Regency/Municipality</i>	Murid/Pupils					
	Negeri <i>Public</i>		Swasta <i>Private</i>		Jumlah <i>Total</i>	
	2021/2022	2022/2023	2021/2022	2022/2023	2021/2022	2022/2023
(1)	(14)	(15)	(16)	(17)	(18)	(19)
Kabupaten/Regency						
Banggai Kepulauan	209	188	251	279	460	467
Banggai	794	911	3 072	3 096	3 866	4 007
Morowali	–	–	1 615	1 705	1 615	1 705
Poso	455	528	1 004	1 118	1 459	1 646
Donggala	307	305	1 401	1 418	1 708	1 723
Tolitoli	921	999	1 144	1 199	2 065	2 198
Buol	653	644	1 009	954	1 662	1 598
Parigi Moutong	772	795	3 394	3 119	4 166	3 914
Tojo Una-Una	183	169	665	742	848	911
Sigi	79	84	1 147	1 168	1 226	1 252
Banggai Laut	506	507	173	175	679	682
Morowali Utara	132	128	327	380	459	508
Kota/Municipality						
Palu	783	792	3 085	3 102	3 868	3 894
Sulawesi Tengah	5 794	6 050	18 287	18 455	24 081	24 505

Sumber/*Source*: Kementerian Agama, data semester ganjil/*Ministry of Religious Affairs, odd semester report data*

Tabel
Table 4.1.5

Jumlah Sekolah, Guru, dan Murid Sekolah Menengah Pertama (SMP) di Bawah Kementerian Pendidikan dan Kebudayaan Menurut Kabupaten/Kota di Provinsi Sulawesi Tengah, (2021/2022) dan (2022/2023)
Number of Schools, Teachers, and Pupils in Lower Secondary School Under The Ministry of Education and Culture by Regency/Municipality in Sulawesi Tengah Province, (2021/2022) and (2022/2023)

Kabupaten/Kota Regency/Municipality	Sekolah/Schools					
	Negeri Public		Swasta Private		Jumlah Total	
	2021/2022	2022/2023	2021/2022	2022/2023	2021/2022	2022/2023
(1)	(2)	(3)	(4)	(5)	(6)	(7)
Kabupaten/Regency						
Banggai Kepulauan	51	51	8	10	59	61
Banggai	86	86	21	23	107	109
Morowali	35	35	2	2	37	37
Poso	65	65	7	7	72	72
Donggala	89	89	7	7	96	96
Tolitoli	58	58	10	10	68	68
Buol	59	59	5	5	64	64
Parigi Moutong	90	90	22	22	112	112
Tojo Una-Una	45	45	5	5	50	50
Sigi	57	57	8	11	65	68
Banggai Laut	31	31	6	6	37	37
Morowali Utara	41	41	4	4	45	45
Kota/Municipality						
Palu	24	24	24	25	48	49
Sulawesi Tengah	731	731	129	137	860	868

Lanjutan Tabel/*Continued Table* 4.1.5

Kabupaten/Kota <i>Regency/Municipality</i>	Guru ¹ / <i>Teachers</i> ¹					
	Negeri <i>Public</i>		Swasta <i>Private</i>		Jumlah <i>Total</i>	
	2021/2022	2022/2023	2021/2022	2022/2023	2021/2022	2022/2023
(1)	(8)	(9)	(10)	(11)	(12)	(13)
Kabupaten/Regency						
Banggai Kepulauan	692	694	53	47	745	741
Banggai	1 243	1 299	166	151	1 409	1 450
Morowali	565	618	12	10	577	628
Poso	905	904	88	77	993	981
Donggala	1 168	1 186	40	40	1 208	1 226
Tolitoli	758	769	82	82	840	851
Buol	750	793	30	32	780	825
Parigi Moutong	1 115	1 136	149	138	1 264	1 274
Tojo Una-Una	513	516	34	31	547	547
Sigi	784	829	52	58	836	887
Banggai Laut	517	501	57	55	574	556
Morowali Utara	574	590	37	35	611	625
Kota/Municipality						
Palu	835	836	306	288	1 141	1 124
Sulawesi Tengah	10 419	10 671	1 106	1 044	11 525	11 715

Lanjutan Tabel/Continued Table 4.1.5

Kabupaten/Kota Regency/Municipality	Murid/Pupils					
	Negeri Public		Swasta Private		Jumlah Total	
	2021/2022	2022/2023	2021/2022	2022/2023	2021/2022	2022/2023
(1)	(14)	(15)	(16)	(17)	(18)	(19)
Kabupaten/Regency						
Banggai Kepulauan	5 096	4 852	417	437	5 513	5 289
Banggai	13 516	12 404	1 730	1 835	15 246	14 239
Morowali	5 775	5 705	136	127	5 911	5 832
Poso	8 894	8 415	832	769	9 726	9 184
Donggala	14 051	12 591	312	366	14 363	12 957
Tolitoli	7 203	6 745	729	721	7 932	7 466
Buol	6 854	6 318	248	220	7 102	6 538
Parigi Moutong	14 775	14 203	1 866	2 011	16 641	16 214
Tojo Una-Una	6 808	6 213	328	376	7 136	6 589
Sigi	8 584	7 977	555	618	9 139	8 595
Banggai Laut	3 085	2 915	255	218	3 340	3 133
Morowali Utara	5 182	4 836	436	468	5 618	5 304
Kota/Municipality						
Palu	12 293	12 021	3 669	3 656	15 962	15 677
Sulawesi Tengah	112 116	105 195	11 513	11 822	123 629	117 017

Catatan/Note: ¹ Jumlah guru termasuk kepala sekolah dan guru/The total of teachers including headmaster and teacher
 Sumber/Source: Kementerian Pendidikan, Kebudayaan, Riset, dan Teknologi, Sistem Data Pokok Pendidikan, data semester ganjil/
 Ministry of Education, Culture, Research, and Technology, Basic Education Data System, odd semester

Tabel
Table 4.1.6

Jumlah Sekolah, Guru, dan Murid Madrasah Tsanawiyah (MTs) di Bawah Kementerian Agama Menurut Kabupaten/ Kota di Provinsi Sulawesi Tengah, (2021/2022) dan (2022/2023)

Number of Schools, Teachers, and Pupils in Madrasah Tsanawiyah (MTs) Under The Ministry of Religious Affairs by Regency/Municipality in Sulawesi Tengah Province, (2021/2022) and (2022/2023)

Kabupaten/Kota Regency/Municipality	Sekolah/Schools					
	Negeri Public		Swasta Private		Jumlah Total	
	2021/2022	2022/2023	2021/2022	2022/2023	2021/2022	2022/2023
(1)	(2)	(3)	(4)	(5)	(6)	(7)
Kabupaten/Regency						
Banggai Kepulauan	2	2	11	11	13	13
Banggai	2	2	43	43	45	45
Morowali	1	1	13	13	14	14
Poso	3	3	9	9	12	12
Donggala	3	3	23	23	26	26
Tolitoli	2	2	27	27	29	29
Buol	4	4	11	11	15	15
Parigi Moutong	4	4	43	43	47	47
Tojo Una-Una	2	2	15	15	17	17
Sigi	–	–	30	30	30	30
Banggai Laut	2	2	8	8	10	10
Morowali Utara	2	2	6	7	8	9
Kota/Municipality						
Palu	4	4	21	21	25	25
Sulawesi Tengah	31	31	260	261	291	292

Lanjutan Tabel/Continued Table 4.1.6

Kabupaten/Kota Regency/Municipality	Guru /Teachers					
	Negeri Public		Swasta Private		Jumlah Total	
	2021/2022	2022/2023	2021/2022	2022/2023	2021/2022	2022/2023
(1)	(8)	(9)	(10)	(11)	(12)	(13)
Kabupaten/Regency						
Banggai Kepulauan	36	36	133	136	169	172
Banggai	85	91	488	526	573	617
Morowali	29	32	163	185	192	217
Poso	87	103	94	103	181	206
Donggala	83	86	254	278	337	364
Tolitoli	80	88	283	320	363	408
Buol	130	132	131	132	261	264
Parigi Moutong	102	107	573	628	675	735
Tojo Una-Una	35	36	145	171	180	207
Sigi	–	–	439	493	439	493
Banggai Laut	52	55	72	63	124	118
Morowali Utara	50	55	47	70	97	125
Kota/Municipality						
Palu	195	206	254	257	449	463
Sulawesi Tengah	964	1 027	3 076	3 362	4 040	4 389

Lanjutan Tabel/*Continued Table* 4.1.6

Kabupaten/Kota Regency/Municipality	Murid/Pupils					
	Negeri Public		Swasta Private		Jumlah Total	
	2021/2022	2022/2023	2021/2022	2022/2023	2021/2022	2022/2023
(1)	(14)	(15)	(16)	(17)	(18)	(19)
Kabupaten/Regency						
Banggai Kepulauan	234	255	591	588	825	843
Banggai	1 117	1 129	3 917	3 667	5 034	4 796
Morowali	245	250	1 790	2 010	2 035	2 260
Poso	1 243	1 244	670	708	1 913	1 952
Donggala	708	823	2 513	2 394	3 221	3 217
Tolitoli	657	701	3 574	3 393	4 231	4 094
Buol	1 118	1 071	911	878	2 029	1 949
Parigi Moutong	878	945	6 024	5 893	6 902	6 838
Tojo Una-Una	357	339	1 327	1 326	1 684	1 665
Sigi	–	–	3 382	3 345	3 382	3 345
Banggai Laut	316	284	478	472	794	756
Morowali Utara	472	480	330	438	802	918
Kota/Municipality						
Palu	2 341	2 172	2 687	2 698	5 028	4 870
Sulawesi Tengah	9 686	9 693	28 194	27 810	37 880	37 503

Sumber/*Source*: Kementerian Agama, data semester ganjil/*Ministry of Religious Affairs, odd semester report data*

Tabel
Table 4.1.7

Jumlah Sekolah, Guru, dan Murid Sekolah Menengah Atas (SMA) di Bawah Kementerian Pendidikan dan Kebudayaan Menurut Kabupaten/Kota di Provinsi Sulawesi Tengah, (2021/2022) dan (2022/2023)
Number of Schools, Teachers, and Pupils in Upper Secondary School Under The Ministry of Education and Culture by Regency/Municipality in Sulawesi Tengah Province, (2021/2022) and (2022/2023)

Kabupaten/Kota Regency/Municipality	Sekolah/Schools					
	Negeri Public		Swasta Private		Jumlah Total	
	2021/2022	2022/2023	2021/2022	2022/2023	2021/2022	2022/2023
(1)	(2)	(3)	(4)	(5)	(6)	(7)
Kabupaten/Regency						
Banggai Kepulauan	16	16	2	2	18	18
Banggai	28	28	5	6	33	34
Morowali	8	8	1	1	9	9
Poso	15	15	4	4	19	19
Donggala	17	17	2	2	19	19
Tolitoli	9	9	5	5	14	14
Buol	10	10	2	2	12	12
Parigi Moutong	20	20	4	5	24	25
Tojo Una-Una	12	12	2	2	14	14
Sigi	14	14	6	7	20	21
Banggai Laut	6	7	–	–	6	7
Morowali Utara	9	9	1	1	10	10
Kota/Municipality						
Palu	11	11	18	19	29	30
Sulawesi Tengah	175	176	52	56	227	232

Lanjutan Tabel/Continued Table 4.1.7

Kabupaten/Kota Regency/Municipality	Guru ¹ /Teachers ¹					
	Negeri Public		Swasta Private		Jumlah Total	
	2021/2022	2022/2023	2021/2022	2022/2023	2021/2022	2022/2023
(1)	(8)	(9)	(10)	(11)	(12)	(13)
Kabupaten/Regency						
Banggai Kepulauan	303	361	7	10	310	371
Banggai	690	770	50	48	740	818
Morowali	215	233	18	20	233	253
Poso	362	425	71	69	433	494
Donggala	440	486	14	15	454	501
Tolitoli	253	291	47	52	300	343
Buol	276	315	5	5	281	320
Parigi Moutong	590	660	42	43	632	703
Tojo Una-Una	220	258	19	16	239	274
Sigi	325	362	81	93	406	455
Banggai Laut	140	157	–	–	140	157
Morowali Utara	179	211	10	10	189	221
Kota/Municipality						
Palu	583	615	236	238	819	853
Sulawesi Tengah	4 576	5 144	600	619	5 176	5 763

Lanjutan Tabel/Continued Table 4.1.7

Kabupaten/Kota Regency/Municipality	Murid/Pupils					
	Negeri Public		Swasta Private		Jumlah Total	
	2021/2022	2022/2023	2021/2022	2022/2023	2021/2022	2022/2023
(1)	(14)	(15)	(16)	(17)	(18)	(19)
Kabupaten/Regency						
Banggai Kepulauan	3 375	3 167	100	115	3 475	3 282
Banggai	10 453	10 491	528	540	10 981	11 031
Morowali	3 632	3 709	383	397	4 015	4 106
Poso	5 763	5 823	871	923	6 634	6 746
Donggala	8 054	7 867	114	136	8 168	8 003
Tolitoli	4 612	4 510	382	358	4 994	4 868
Buol	4 626	4 367	143	100	4 769	4 467
Parigi Moutong	9 972	9 972	450	438	10 422	10 410
Tojo Una-Una	3 478	3 355	211	232	3 689	3 587
Sigi	5 272	5 180	840	886	6 112	6 066
Banggai Laut	1 701	1 734	–	–	1 701	1 734
Morowali Utara	2 692	2 830	168	175	2 860	3 005
Kota/Municipality						
Palu	9 504	9 719	2 196	2 243	11 700	11 962
Sulawesi Tengah	73 134	72 724	6 386	6 543	79 520	79 267

Catatan/Note: ¹ Jumlah guru termasuk kepala sekolah dan guru/The total of teachers including headmaster and teacher
 Sumber/Source: Kementerian Pendidikan, Kebudayaan, Riset, dan Teknologi, Sistem Data Pokok Pendidikan, data semester ganjil/
 Ministry of Education, Culture, Research, and Technology, Basic Education Data System, odd semester

Tabel
Table 4.1.8

Jumlah Sekolah, Guru, dan Murid Sekolah Menengah Kejuruan (SMK) di Bawah Kementerian Pendidikan dan Kebudayaan Menurut Kabupaten/Kota di Provinsi Sulawesi Tengah, (2021/2022) dan (2022/2023)
Number of Schools, Teachers, and Pupils in Vocational High School Under The Ministry of Education and Culture by Regency/Municipality in Sulawesi Tengah Province, (2021/2022) and (2022/2023)

Kabupaten/Kota Regency/Municipality	Sekolah/Schools					
	Negeri Public		Swasta Private		Jumlah Total	
	2021/2022	2022/2023	2021/2022	2022/2023	2021/2022	2022/2023
(1)	(2)	(3)	(4)	(5)	(6)	(7)
Kabupaten/Regency						
Banggai Kepulauan	10	10	6	6	16	16
Banggai	12	12	12	12	24	24
Morowali	8	8	2	2	10	10
Poso	10	10	6	6	16	16
Donggala	11	11	2	2	13	13
Tolitoli	8	8	6	6	14	14
Buol	6	6	3	3	9	9
Parigi Moutong	11	11	10	10	21	21
Tojo Una-Una	6	6	1	1	7	7
Sigi	5	5	7	6	12	11
Banggai Laut	4	5	4	3	8	8
Morowali Utara	7	7	2	2	9	9
Kota/Municipality						
Palu	8	8	17	16	25	24
Sulawesi Tengah	106	107	78	75	184	182

Lanjutan Tabel/Continued Table 4.1.8

Kabupaten/Kota Regency/Municipality	Guru ¹ /Teachers ¹					
	Negeri Public		Swasta Private		Jumlah Total	
	2021/2022	2022/2023	2021/2022	2022/2023	2021/2022	2022/2023
(1)	(8)	(9)	(10)	(11)	(12)	(13)
Kabupaten/Regency						
Banggai Kepulauan	179	196	51	53	230	249
Banggai	339	340	101	102	440	442
Morowali	155	162	21	23	176	185
Poso	264	275	136	116	400	391
Donggala	254	273	20	18	274	291
Tolitoli	244	251	63	61	307	312
Buol	204	203	32	35	236	238
Parigi Moutong	251	272	123	113	374	385
Tojo Una-Una	149	147	33	32	182	179
Sigi	120	127	77	63	197	190
Banggai Laut	86	112	38	24	124	136
Morowali Utara	113	120	41	53	154	173
Kota/Municipality						
Palu	491	522	296	257	787	779
Sulawesi Tengah	2 849	3 000	1 032	950	3 881	3 950

Lanjutan Tabel/Continued Table 4.1.8

Kabupaten/Kota Regency/Municipality	Murid/Pupils					
	Negeri Public		Swasta Private		Jumlah Total	
	2021/2022	2022/2023	2021/2022	2022/2023	2021/2022	2022/2023
(1)	(14)	(15)	(16)	(17)	(18)	(19)
Kabupaten/Regency						
Banggai Kepulauan	1 575	1 568	506	573	2 081	2 141
Banggai	4 131	4 087	909	733	5 040	4 820
Morowali	1 407	1 503	431	444	1 838	1 947
Poso	2 529	2 333	1 396	1 280	3 925	3 613
Donggala	3 244	3 275	221	213	3 465	3 488
Tolitoli	3 236	2 805	449	398	3 685	3 203
Buol	2 443	2 105	368	301	2 811	2 406
Parigi Moutong	3 038	2 753	992	858	4 030	3 611
Tojo Una-Una	1 828	1 741	657	665	2 485	2 406
Sigi	1 332	1 371	768	615	2 100	1 986
Banggai Laut	1 188	1 208	402	267	1 590	1 475
Morowali Utara	1 301	1 209	789	772	2 090	1 981
Kota/Municipality						
Palu	7 849	7 139	3 512	3 085	11 361	10 224
Sulawesi Tengah	35 101	33 097	11 400	10 204	46 501	43 301

Catatan/Note: ¹ Guru yang mengajar di 2 sekolah atau lebih dihitung di masing-masing sekolah. Jumlah guru termasuk kepala sekolah dan guru/ *The teacher who taught in two schools or more counted in every school. The total of teachers including headmaster and teacher*

Sumber/Source: Kementerian Pendidikan, Kebudayaan, Riset, dan Teknologi, Sistem Data Pokok Pendidikan, data semester ganjil/ *Ministry of Education, Culture, Research, and Technology, Basic Education Data System, odd semester*

Tabel
Table 4.1.9

Jumlah Sekolah, Guru, dan Murid Madrasah Aliyah (MA) di Bawah Kementerian Agama Menurut Kabupaten/Kota di Provinsi Sulawesi Tengah, (2021/2022) dan (2022/2023)
Number of Schools, Teachers, and Pupils in Madrasah Aliyah (MA) Under the Ministry of Religious Affairs by Regency/ Municipality in Sulawesi Tengah Province, (2021/2022) dan (2022/2023)

Kabupaten/Kota Regency/Municipality	Sekolah/Schools					
	Negeri Public		Swasta Private		Jumlah Total	
	2021/2022	2022/2023	2021/2022	2022/2023	2021/2022	2022/2023
(1)	(2)	(3)	(4)	(5)	(6)	(7)
Kabupaten/Regency						
Banggai Kepulauan	–	–	5	5	5	5
Banggai	2	2	29	29	31	31
Morowali	1	1	6	6	7	7
Poso	2	2	4	4	6	6
Donggala	1	1	17	17	18	18
Tolitoli	1	1	17	17	18	18
Buol	1	1	5	5	6	6
Parigi Moutong	3	3	27	27	30	30
Tojo Una-Una	1	1	6	6	7	7
Sigi	1	1	15	16	16	17
Banggai Laut	1	1	7	7	8	8
Morowali Utara	–	–	5	6	5	6
Kota/Municipality						
Palu	3	3	9	9	12	12
Sulawesi Tengah	17	17	152	154	169	171

Lanjutan Tabel/Continued Table 4.1.9

Kabupaten/Kota Regency/Municipality	Guru /Teachers					
	Negeri Public		Swasta Private		Jumlah Total	
	2021/2022	2022/2023	2021/2022	2022/2023	2021/2022	2022/2023
(1)	(8)	(9)	(10)	(11)	(12)	(13)
Kabupaten/Regency						
Banggai Kepulauan	–	–	62	60	62	60
Banggai	72	74	312	329	384	403
Morowali	31	29	65	70	96	99
Poso	61	66	39	46	100	112
Donggala	16	10	181	194	197	204
Tolitoli	74	78	183	208	257	286
Buol	36	42	68	67	104	109
Parigi Moutong	103	106	320	383	423	489
Tojo Una-Una	32	36	76	75	108	111
Sigi	15	20	211	236	226	256
Banggai Laut	28	29	74	75	102	104
Morowali Utara	–	–	42	68	42	68
Kota/Municipality						
Palu	214	229	110	123	324	352
Sulawesi Tengah	682	719	1 743	1 934	2 425	2 653

Lanjutan Tabel/*Continued Table 4.1.9*

Kabupaten/Kota <i>Regency/Municipality</i>	Murid/Pupils					
	Negeri <i>Public</i>		Swasta <i>Private</i>		Jumlah <i>Total</i>	
	2021/2022	2022/2023	2021/2022	2022/2023	2021/2022	2022/2023
(1)	(14)	(15)	(16)	(17)	(18)	(19)
Kabupaten/Regency						
Banggai Kepulauan	–	–	154	277	154	277
Banggai	743	743	2 384	2 298	3 127	3 041
Morowali	157	116	637	669	794	785
Poso	556	593	135	167	691	760
Donggala	161	158	1 288	1 493	1 449	1 651
Tolitoli	786	783	2 049	1 953	2 835	2 736
Buol	265	272	543	524	808	796
Parigi Moutong	845	770	3 049	2 763	3 894	3 533
Tojo Una-Una	345	295	681	627	1 026	922
Sigi	105	101	1 605	1 585	1 710	1 686
Banggai Laut	127	104	326	340	453	444
Morowali Utara	–	–	240	328	240	328
Kota/Municipality						
Palu	1 893	2 130	1 035	1 006	2 928	3 136
Sulawesi Tengah	5 983	6 065	14 126	14 030	20 109	20 095

Sumber/*Source*: Kementerian Agama, EMIS, data semester ganjil/*Ministry of Religious Affairs, EMIS, odd semester report data*

Tabel
Table 4.1.10

Jumlah Perguruan Tinggi¹, Tenaga Pendidik dan Mahasiswa² (Negeri dan Swasta) di Bawah Kementerian Riset, Teknologi dan Pendidikan Tinggi/ Kementerian Pendidikan dan Kebudayaan Menurut Kabupaten/Kota, di Provinsi Sulawesi Tengah, 2021 dan 2022
Number of Universities¹, Lecturers, and Students (Public and Private) Under the Ministry of Research, Technology and High Education/ Ministry of Education and Culture by Regency/Municipality in Sulawesi Tengah Province, 2021 dan 2022

Kabupaten/Kota Regency/Municipality	Perguruan Tinggi ¹ /Universities ¹					
	Negeri Public		Swasta Private		Jumlah Total	
	2021	2022	2021	2022	2021	2022
(1)	(2)	(3)	(4)	(5)	(6)	(7)
Kabupaten/Regency						
Banggai Kepulauan
Banggai	3	3	3	3
Morowali
Poso	3	3	3	3
Donggala
Tolitoli	5	5	5	5
Buol	1	1	1	1
Parigi Moutong	1	...	1	...
Tojo Una-Una
Sigi
Banggai Laut
Morowali Utara
Kota/Municipality						
Palu	1	1	24	24	25	25
Sulawesi Tengah	1	1	37	36	38	37

Lanjutan Tabel/Continued Table 4.1.10

Kabupaten/Kota Regency/Municipality	Tenaga Pendidik/Lecturers					
	Negeri Public		Swasta Private		Jumlah Total	
	2021	2022	2021	2022	2021	2022
(1)	(8)	(9)	(10)	(11)	(12)	(13)
Kabupaten/Regency						
Banggai Kepulauan
Banggai	510	510	510	510
Morowali
Poso	209	190	209	190
Donggala
Tolitoli	233	240	233	240
Buol	47	55	47	55
Parigi Moutong	7	...	7	...
Tojo Una-Una
Sigi
Banggai Laut
Morowali Utara
Kota/Municipality						
Palu	1 429	1 459	845	827	2 274	2 286
Sulawesi Tengah	1 429	1 459	1 851	1 822	3 280	3 281

Lanjutan Tabel/*Continued Table* 4.1.10

Kabupaten/Kota <i>Regency/Municipality</i>	Mahasiswa ² /Students ²					
	Negeri <i>Public</i>		Swasta <i>Private</i>		Jumlah <i>Total</i>	
	2021	2022	2021	2022	2021	2022
(1)	(14)	(15)	(16)	(17)	(18)	(19)
Kabupaten/Regency						
Banggai Kepulauan
Banggai	12 442	12 400	12 442	12 400
Morowali
Poso	5 336	4 721	5 336	4 721
Donggala
Tolitoli	4 985	5 229	4 985	5 229
Buol	388	491	388	491
Parigi Moutong	49	...	49	...
Tojo Una-Una
Sigi
Banggai Laut
Morowali Utara
Kota/Municipality						
Palu	45 872	48 484	18 906	19 506	64 778	67 990
Sulawesi Tengah	45 872	48 484	42 106	42 347	87 978	90 831

Catatan/Note: ¹ Termasuk Institut, Sekolah Tinggi, Akademi, dan Politeknik/*Including Institute, College, Academy, and Polytechnic*

² Data semester ganjil 2020 dan 2021/2020 and 2021 *odd semester data*

Sumber/Source: Pangkalan Data Pendidikan Tinggi (PDDikti) Kementerian Pendidikan dan Kebudayaan, data diambil pada bulan Desember 2021 dan Desember 2022/ *Pangkalan Data Pendidikan Tinggi (PDDikti) Ministry of Education and Culture, data was taken on December 2021 and December 2022*

Tabel
Table 4.1.11

Jumlah Perguruan Tinggi¹, Tenaga Pendidik, dan Mahasiswa (Negeri dan Swasta) di Bawah Kementerian Agama Menurut Kabupaten/Kota di Provinsi Sulawesi Tengah, 2021 dan 2022
Number of Universities¹, Lecturers, and Students (Public and Private) Under the Ministry of Religious Affairs by Regency/ Municipality in Sulawesi Tengah Province, 2021 dan 2022

Kabupaten/Kota Regency/Municipality	Perguruan Tinggi ¹ /Universities ¹					
	Negeri/Public		Swasta/Private		Jumlah/Total	
	2021	2022	2021	2022	2021	2022
(1)	(2)	(3)	(4)	(5)	(6)	(7)
Kabupaten/Regency						
Banggai Kepulauan	–	–	–	–	–	–
Banggai	–	–	1	1	1	1
Morowali	–	–	–	–	–	–
Poso	–	–	1	1	1	1
Donggala	–	–	–	–	–	–
Tolitoli	–	–	1	1	1	1
Buol	–	–	–	–	–	–
Parigi Moutong	–	–	–	–	–	–
Tojo Una-Una	–	–	–	–	–	–
Sigi	–	–	–	–	–	–
Banggai Laut	–	–	–	–	–	–
Morowali Utara	–	–	–	–	–	–
Kota/Municipality						
Palu	1	1	2	2	3	3
Sulawesi Tengah	1	1	5	5	6	6

Lanjutan Tabel/*Continued Table* 4.1.11

Kabupaten/Kota <i>Regency/Municipality</i>	Tenaga Pendidik/ <i>Lecturers</i>					
	Negeri/ <i>Public</i>		Swasta/ <i>Private</i>		Jumlah/ <i>Total</i>	
	2021	2022	2021	2022	2021	2022
(1)	(8)	(9)	(10)	(11)	(12)	(13)
Kabupaten/Regency						
Banggai Kepulauan	–	–	–	–	–	–
Banggai	–	–	19	30	19	30
Morowali	–	–	–	–	–	–
Poso	–	–	30	34	30	34
Donggala	–	–	–	–	–	–
Tolitoli	–	–	27	31	27	31
Buol	–	–	–	–	–	–
Parigi Moutong	–	–	–	–	–	–
Tojo Una-Una	–	–	–	–	–	–
Sigi	–	–	–	–	–	–
Banggai Laut	–	–	–	–	–	–
Morowali Utara	–	–	–	–	–	–
Kota/Municipality						
Palu	214	271	110	116	324	387
Sulawesi Tengah	214	271	186	211	400	482

Lanjutan Tabel/Continued Table 4.1.11

Kabupaten/Kota Regency/Municipality	Mahasiswa/Students					
	Negeri/Public		Swasta/Private		Jumlah/Total	
	2021	2022	2021	2022	2021	2022
(1)	(8)	(9)	(10)	(11)	(12)	(13)
Kabupaten/Regency						
Banggai Kepulauan	–	–	–	–	–	–
Banggai	–	–	411	833	411	833
Morowali	–	–	–	–	–	–
Poso	–	–	364	262	364	262
Donggala	–	–	–	–	–	–
Tolitoli	–	–	220	221	220	221
Buol	–	–	–	–	–	–
Parigi Moutong	–	–	–	–	–	–
Tojo Una-Una	–	–	–	–	–	–
Sigi	–	–	–	–	–	–
Banggai Laut	–	–	–	–	–	–
Morowali Utara	–	–	–	–	–	–
Kota/Municipality						
Palu	9 252	9 196	2 343	2 659	11 595	11 855
Sulawesi Tengah	9 252	9 196	3 338	3 975	12 590	13 171

Catatan/Note: ¹ Termasuk Institut, Sekolah Tinggi, Akademi, dan Politeknik/Including Institute, College, Academy, and Polytechnic
 Sumber/Source: Kementerian Agama, Data Semester Ganjil/ Ministry of Religious Affairs, Odd Semester Data

Tabel
Table 4.1.12

Persentase Penduduk Usia 7–24 Tahun Menurut Jenis Kelamin, Kelompok Umur Sekolah, dan Partisipasi Sekolah¹ di Provinsi Sulawesi Tengah, 2020–2022
Percentage of Population Aged 7–24 Years by Sex, School Age Group, and School Participation¹ in Sulawesi Tengah Province, 2020–2022

Jenis Kelamin dan Kelompok Umur Sekolah <i>Sex and School Age Group</i>	2020		
	Tidak/Belum Pernah Sekolah <i>Not/Never Attending School</i>	Masih Sekolah <i>Attending School</i>	Tidak Sekolah Lagi <i>Not Attending School Anymore</i>
(1)	(2)	(3)	(4)
Laki-laki/Male			
7–12	0,80	98,70	0,50
13–15	0,42	90,69	8,89
16–18	0,61	74,75	24,64
19–24	1,48	25,88	72,65
7–24	0,92	70,64	28,45
Perempuan/Female			
7–12	1,75	98,04	0,21
13–15	0,65	95,80	3,55
16–18	0,83	77,05	22,12
19–24	0,93	29,42	69,66
7–24	1,16	73,00	25,85
Laki–Laki+Perempuan <i>Male+Female</i>			
7–12	1,26	98,38	0,36
13–15	0,53	93,13	6,34
16–18	0,72	75,89	23,39
19–24	1,21	27,58	71,21
7–24	1,03	71,79	27,18

Lanjutan Tabel/*Continued Table* 4.1.12

Jenis Kelamin dan Kelompok Umur Sekolah <i>Sex and School Age Group</i>	2021		
	Tidak/Belum Pernah Sekolah <i>Not/Never Attending School</i>	Masih Sekolah <i>Attending School</i>	Tidak Sekolah Lagi <i>Not Attending School Anymore</i>
(1)	(5)	(6)	(7)
Laki-laki/ <i>Male</i>			
7-12	1,27	98,47	0,26
13-15	1,39	90,51	8,11
16-18	0,48	72,40	27,12
19-24	3,17	25,63	71,19
7-24	1,76	69,48	28,76
Perempuan/ <i>Female</i>			
7-12	1,33	98,54	0,13
13-15	0,18	96,50	3,32
16-18	0,42	80,01	19,57
19-24	3,20	30,94	65,86
7-24	1,56	73,93	24,51
Laki-Laki+Perempuan <i>Male+Female</i>			
7-12	1,30	98,50	0,20
13-15	0,82	93,32	5,86
16-18	0,45	76,32	23,23
19-24	3,18	28,22	68,60
7-24	1,66	71,68	26,66

Lanjutan Tabel/*Continued Table* 4.1.12

Jenis Kelamin dan Kelompok Umur Sekolah <i>Sex and School Age Group</i>	2022		
	Tidak/Belum Pernah Sekolah <i>Not/Never Attending School</i>	Masih Sekolah <i>Attending School</i>	Tidak Sekolah Lagi <i>Not Attending School Anymore</i>
(1)	(8)	(9)	(10)
Laki-laki/Male			
7–12	1,45	97,78	0,77
13–15	0,37	91,31	8,32
16–18	0,01	74,06	25,93
19–24	0,30	24,75	74,95
7–24	0,65	69,07	30,28
Perempuan/Female			
7–12	1,10	98,68	0,22
13–15	0,08	94,95	4,97
16–18	0,20	77,60	22,20
19–24	0,53	29,42	70,05
7–24	0,59	71,79	27,62
Laki-Laki+Perempuan <i>Male+Female</i>			
7–12	1,28	98,22	0,50
13–15	0,23	93,02	6,75
16–18	0,11	75,84	24,05
19–24	0,41	27,04	72,55
7–24	0,62	70,40	28,98

Catatan/Note: ¹ Termasuk pendidikan nonformal (Paket A, Paket B, atau Paket C)/Including Package A, Package B, or Package C

Sumber/Source: BPS, Survei Sosial Ekonomi Nasional (Susenas) Maret/BPS-Statistics Indonesia, National Socioeconomic Survey March

Tabel
Table 4.1.13

Angka Partisipasi Murni (APM) dan Angka Partisipasi Kasar (APK) Menurut Jenjang Pendidikan di Provinsi Sulawesi Tengah, 2021 dan 2022
Net Enrollment Rate and Gross Enrollment Ratio by Educational Level in Sulawesi Tengah Province, 2021 and 2022

Jenjang Pendidikan Educational Level	Angka Partisipasi Murni (APM) Net Enrollment Rate		Angka Partisipasi Kasar (APK) Gross Enrollment Ratio	
	2021	2022	2021	2022
(1)	(2)	(3)	(4)	(5)
SD/MI/Sederajat Primary School	93,33	93,25	103,68	...
SMP/MTs/ Sederajat Lower Secondary School	74,99	75,63	93,17	...
SMA/SMK/MA/Sederajat Upper Secondary School	65,44	65,72	88,06	...

Sumber/Source: BPS, Survei Sosial Ekonomi Nasional (Susenas) Maret/BPS-Statistics Indonesia, National Socioeconomic Survey March

Tabel
Table 4.1.14

Persentase Penduduk Berumur 15 Tahun ke Atas yang Melek Huruf Menurut Kelompok Umur dan Daerah Tempat Tinggal di Provinsi Sulawesi Tengah, 2021 dan 2022

Percentage of Literate People Aged 15 Years and Over by Age Group and Urban-Rural Classification in Sulawesi tengah Province, 2021 and 2022

Kelompok Umur Age Group	Perkotaan Urban		Perdesaan Rural		Perkotaan+Perdesaan Urban+Rural	
	2021	2022	2021	2022	2021	2022
(1)	(2)	(3)	(4)	(5)	(6)	(7)
15–19	99,72	100,00	99,92	99,89	99,86	99,93
20–24	100,00	99,48	99,65	99,82	99,78	99,71
25–29	99,81	100,00	99,68	99,88	99,72	99,92
30–34	100,00	100,00	99,08	98,73	99,38	99,11
35–39	100,00	100,00	98,58	98,61	98,99	99,06
40–44	100,00	100,00	97,20	98,00	98,08	98,62
45–49	100,00	99,78	100,00	98,43	100,00	98,87
50+	98,77	98,68	93,59	92,18	95,12	94,20
Jumlah/Total	99,64	99,59	97,66	97,33	98,28	98,05
15–24	99,87	99,74	99,79	99,86	99,82	99,82
15–44	99,92	99,90	99,04	99,19	99,33	99,42
15+	99,64	99,59	97,66	97,33	98,28	98,05
45+	99,09	98,98	95,23	93,80	96,38	95,43

Sumber/Source: BPS, Survei Sosial Ekonomi Nasional (Susenas)/BPS-Statistics Indonesia, National Socioeconomic Survey

Tabel
Table 4.1.15

Jumlah Desa¹/Kelurahan yang Memiliki Fasilitas Sekolah Menurut Kabupaten/Kota dan Tingkat Pendidikan di Provinsi Sulawesi Tengah, 2019–2021
Number of Villages¹/Kelurahan Having Educational Facilities by Regency/Municipality and Educational Level in Sulawesi Tengah Province, 2019–2021

Kabupaten/Kota Regency/Municipality	SD Primary School		
	2019	2020	2021
(1)	(2)	(3)	(4)
Kabupaten/Regency			
Banggai Kepulauan	137	137	136
Banggai	296	297	296
Morowali	124	127	124
Poso	167	168	167
Donggala	166	167	164
Tolitoli	109	110	110
Buol	113	113	108
Parigi Moutong	266	268	268
Tojo Una-Una	141	141	140
Sigi	174	174	172
Banggai Laut	65	65	65
Morowali Utara	121	121	121
Kota/Municipality			
Palu	46	46	46
Sulawesi Tengah	1 929	1 934	1 917

Lanjutan Tabel/*Continued Table* 4.1.15

Kabupaten/Kota <i>Regency/Municipality</i>	SMP <i>Junior High School</i>		
	2019	2020	2021
(1)	(5)	(6)	(7)
Kabupaten/Regency			
Banggai Kepulauan	64	65	64
Banggai	126	131	126
Morowali	48	48	45
Poso	78	78	80
Donggala	99	108	103
Tolitoli	73	72	72
Buol	68	67	65
Parigi Moutong	128	127	127
Tojo Una-Una	59	59	61
Sigi	81	83	82
Banggai Laut	39	39	39
Morowali Utara	48	49	47
Kota/Municipality			
Palu	34	35	34
Sulawesi Tengah	945	961	945

Lanjutan Tabel/*Continued Table* 4.1.15

Kabupaten/Kota Regency/Municipality	SMA Senior High School		
	2019	2020	2021
(1)	(8)	(9)	(10)
Kabupaten/Regency			
Banggai Kepulauan	21	21	22
Banggai	52	54	55
Morowali	17	17	14
Poso	21	21	21
Donggala	34	35	32
Tolitoli	25	25	25
Buol	16	15	14
Parigi Moutong	49	48	48
Tojo Una-Una	20	21	22
Sigi	33	33	27
Banggai Laut	13	14	14
Morowali Utara	13	12	11
Kota/Municipality			
Palu	22	21	22
Sulawesi Tengah	336	337	327

Lanjutan Tabel/*Continued Table* 4.1.15

Kabupaten/Kota <i>Regency/Municipality</i>	SMK <i>Vocational School</i>		
	2019	2020	2021
(1)	(11)	(12)	(13)
Kabupaten/Regency			
Banggai Kepulauan	16	17	17
Banggai	23	23	22
Morowali	10	10	9
Poso	13	13	13
Donggala	13	13	13
Tolitoli	13	13	13
Buol	10	9	9
Parigi Moutong	21	22	23
Tojo Una-Una	7	7	7
Sigi	9	9	11
Banggai Laut	7	7	6
Morowali Utara	10	7	9
Kota/Municipality			
Palu	16	17	15
Sulawesi Tengah	168	167	167

Lanjutan Tabel/Continued Table 4.1.15

Kabupaten/Kota Regency/Municipality	Perguruan Tinggi University		
	2019	2020	2021
(1)	(14)	(15)	(16)
Kabupaten/Regency			
Banggai Kepulauan	1	1	2
Banggai	2	2	3
Morowali	1	2	2
Poso	5	5	6
Donggala	–	–	–
Tolitoli	5	5	5
Buol	1	2	2
Parigi Moutong	3	3	3
Tojo Una-Una	–	–	1
Sigi	4	4	4
Banggai Laut	–	–	–
Morowali Utara	–	–	–
Kota/Municipality			
Palu	14	13	13
Sulawesi Tengah	36	37	41

Catatan/Note: ¹ Desa pada tabel ini termasuk Unit Permukiman Transmigrasi (UPT) yang masih dibina oleh kementerian terkait dan nagari di Provinsi Sumatera Barat/Villages in this table include Transmigration Settlement Unit which is still fostered by the relevant ministries and the nagari in the Province of Sumatera Barat

Sumber/Source: BPS, Pendataan Potensi Desa (Podes)/ BPS–Statistics Indonesia, Village Potential Data Collection

Tabel
Table 4.1.16

Banyaknya Peserta dan Lulusan Ujian Sekolah Dasar (SD) menurut Kabupaten/Kota dan Status Sekolah di Provinsi Sulawesi Tengah, 2022/2023
Number of Participants and Passed Students of Exam of Elementary Schools by Regency/Municipality and Status of School in Sulawesi Tengah Province, 2022/2023

Kabupaten/Kota Regency/Municipality	Negeri Public		Swasta Private		Jumlah Total	
	Peserta Partici- pant	Lulusan Passed Student of Exam	Peserta Partici- pant	Lulusan Passed Student of Exam	Peserta Partici- pant	Lulusan Passed Student of Exam
(1)	(2)	(3)	(4)	(5)	(6)	(7)
Kabupaten/Regency						
Banggai Kepulauan	3 287	3 285	76	76	3 363	3 361
Banggai	6 001	5 997	290	288	6 291	6 285
Morowali	3 346	3 344	102	101	3 448	3 445
Poso	3 390	3 389	394	394	3 784	3 783
Donggala	7 115	7 113	238	237	7 353	7 350
Tolitoli	5 223	5 220	114	114	5 337	5 334
Buol	4 108	4 106	51	51	4 159	4 157
Parigi Moutong	8 661	8 658	372	371	9 033	9 029
Tojo Una-Una	4 225	4 224	69	69	4 294	4 293
Sigi	5 300	5 298	629	628	5 929	5 926
Banggai Laut	1 499	1 499	23	23	1 522	1 522
Morowali Utara	2 117	2 117	204	204	2 321	2 321
Kota/Municipality						
Palu	9 017	9 017	994	994	10 011	10 011
Sulawesi Tengah	63 289	63 267	3 556	3 550	66 845	66 817

Sumber/Source: Dinas Pendidikan dan Kebudayaan Daerah Provinsi Sulawesi Tengah/Education and Culture Government Service of Sulawesi Tengah Province

Tabel 4.1.17 Banyaknya Peserta dan Lulusan Ujian Sekolah Menengah Pertama (SMP) Umum menurut Kabupaten/Kota dan Status Sekolah di Provinsi Sulawesi Tengah, 2022/2023
Number of Participants and Passed Students of Exam of Lower Secondary School by Regency/Municipality and Status of School in Sulawesi Tengah Province, 2022/2023

Kabupaten/Kota Regency/Municipality	Negeri Public		Swasta Private		Jumlah Total	
	Peserta Particip- ant	Lulusan Passed Student of Exam	Peserta Particip- ant	Lulusan Passed Student of Exam	Peserta Particip- ant	Lulusan Passed Student of Exam
(1)	(2)	(3)	(4)	(5)	(6)	(7)
Kabupaten/Regency						
Banggai Kepulauan	1 617	1 617	122	122	1 739	1 739
Banggai	4 129	4 128	595	595	4 724	4 723
Morowali	1 920	1 918	37	37	1 957	1 955
Poso	2 798	2 798	258	257	3 056	3 055
Donggala	4 108	4 105	126	126	4 234	4 231
Tolitoli	2 250	2 248	231	230	2 481	2 478
Buol	2 099	2 096	82	82	2 181	2 178
Parigi Moutong	4 818	4 817	601	600	5 419	5 417
Tojo Una-Una	2 064	2 063	116	114	2 180	2 177
Sigi	2 664	2 663	205	205	2 869	2 868
Banggai Laut	975	975	67	67	1 042	1 042
Morowali Utara	1 620	1 620	156	156	1 776	1 776
Kota/Municipality						
Palu	3 999	3 997	1 229	1 229	5 228	5 226
Sulawesi Tengah	35 061	35 045	3 825	3 820	38 886	38 865

Sumber/Source: Dinas Pendidikan dan Kebudayaan Daerah Provinsi Sulawesi Tengah/Education and Culture Government Service of Sulawesi Tengah Province

Tabel 4.1.18
Table

Banyaknya Peserta dan Lulusan Ujian Sekolah Menengah Pertama (SMP) Terbuka menurut Kabupaten/Kota dan Status Sekolah di Provinsi Sulawesi Tengah, 2022/2023
Number of Participants and Passed Students of Exam of Vocational Lower Secondary School by Regency/ Municipality and Status of School in Sulawesi Tengah Province, 2022/2023

Kabupaten/Kota Regency/Municipality	Negeri Public		Swasta Private		Jumlah Total	
	Peserta Particip- ant	Lulusan Passed Student of Exam	Peserta Particip- ant	Lulusan Passed Student of Exam	Peserta Particip- ant	Lulusan Passed Student of Exam
(1)	(2)	(3)	(4)	(5)	(6)	(7)
Kabupaten/Regency						
Banggai Kepulauan	5	5	–	–	5	5
Banggai	25	25	–	–	25	25
Morowali	–	–	–	–	–	–
Poso	17	17	–	–	17	17
Donggala	–	–	–	–	–	–
Tolitoli	35	33	–	–	35	33
Buol	11	11	–	–	11	11
Parigi Moutong	43	38	–	–	43	38
Tojo Una-Una	–	–	–	–	–	–
Sigi	96	96	–	–	96	96
Banggai Laut	–	–	–	–	–	–
Morowali Utara	–	–	–	–	–	–
Kota/Municipality						
Palu	132	132	–	–	132	132
Sulawesi Tengah	364	357	–	–	364	357

Sumber/Source: Dinas Pendidikan dan Kebudayaan Daerah Provinsi Sulawesi Tengah/Education and Culture Government Service of Sulawesi Tengah Province

Tabel 4.1.19 Banyaknya Peserta dan Lulusan Ujian Sekolah Menengah Atas (SMA) menurut Kabupaten/Kota dan Status Sekolah di Provinsi Sulawesi Tengah, 2022/2023
Table 4.1.19 *Number of Participants and Passed Students of Exam of Upper Secondary School by Regency/Municipality and Status of School in Sulawesi Tengah Province, 2022/2023*

Kabupaten/Kota Regency/Municipality	Negeri Public		Swasta Private		Jumlah Total	
	Peserta Particip- ant	Lulusan Passed Student of Exam	Peserta Partici- pant	Lulusan Passed Student of Exam	Peserta Partici- pant	Lulusan Passed Student of Exam
(1)	(2)	(3)	(4)	(5)	(6)	(7)
Kabupaten/Regency						
Banggai Kepulauan	1 088	1 088	38	38	1 126	1 126
Banggai	3 494	3 492	190	190	3 684	3 682
Morowali	1 227	1 225	134	134	1 361	1 359
Poso	1 927	1 927	311	309	2 238	2 236
Donggala	2 616	2 614	39	39	2 655	2 653
Tolitoli	1 498	1 496	124	124	1 622	1 620
Buol	1 452	1 451	41	41	1 493	1 492
Parigi Moutong	3 337	3 335	147	147	3 484	3 482
Tojo Una-Una	1 111	1 109	75	75	1 186	1 184
Sigi	1 723	1 720	299	299	2 022	2 019
Banggai Laut	587	587	–	–	587	587
Morowali Utara	948	948	59	58	1 007	1 006
Kota/Municipality						
Palu	5 241	5 238	752	751	5 993	5 989
Sulawesi Tengah	26 249	26 230	2 209	2 205	28 458	28 435

Sumber/Source: Dinas Pendidikan dan Kebudayaan Daerah Provinsi Sulawesi Tengah/Education and Culture Government Service of Sulawesi Tengah Province

Tabel
Table 4.1.20

Banyaknya Peserta dan Lulusan Ujian Sekolah Menengah Kejuruan (SMK) menurut Kabupaten/ Kota dan Status Sekolah di Provinsi Sulawesi Tengah, 2022/2023
Number of Participants and Passed Students of Exam of Vocational Upper Secondary School by Regency/ Municipality and Status of School in Sulawesi Tengah Province, 2022/2023

Kabupaten/Kota Regency/Municipality	Negeri Public		Swasta Private		Jumlah Total	
	Peserta Partici- pant	Lulusan Passed Student of Exam	Peserta Partici- pant	Lulusan Passed Student of Exam	Peserta Partici- pant	Lulusan Passed Student of Exam
(1)	(2)	(3)	(4)	(5)	(6)	(7)
Kabupaten/Regency						
Banggai Kepulauan	535	535	154	154	689	689
Banggai	1 355	1 354	248	248	1 603	1 602
Morowali	504	504	150	150	654	654
Poso	776	774	432	432	1 208	1 206
Donggala	1 088	1 086	71	71	1 159	1 157
Tolitoli	933	931	132	130	1 065	1 061
Buol	704	703	101	100	805	803
Parigi Moutong	912	910	308	307	1 220	1 217
Tojo Una-Una	582	581	214	212	796	793
Sigi	457	455	204	203	661	658
Banggai Laut	405	405	88	88	493	493
Morowali Utara	588	566	79	79	667	645
Kota/Municipality						
Palu	2 376	2 374	1 135	1 135	3 511	3 509
Sulawesi Tengah	11 215	11 178	3 316	3 309	14 531	14 487

Sumber/Source: Dinas Pendidikan dan Kebudayaan Daerah Provinsi Sulawesi Tengah/Education and Culture Government Service of Sulawesi Tengah Province

Tabel 4.1.21 **Persentase Penduduk Berumur 15 Tahun Ke Atas menurut Kabupaten/Kota dan Ijazah/STTB Tertinggi yang Dimiliki di Provinsi Sulawesi Tengah, 2022**
Percentage of Population 5 Years of Age and Over by Regency/Municipality and Certificate of Highest Graduate Study Owned in Sulawesi Tengah Province, 2022

Kabupaten/Kota Regency/Municipality	Tidak/Belum Tamat SD Not completed Elementary School	SD/MI/SDLB/ Paket A Primary School	SMTP/MTs/ SMPLB/Paket B Lower Secondary School	SMA/MA/ SMLB/Paket C Upper Secondary School
(1)	(2)	(3)	(4)	(5)
Kabupaten/Regency				
Banggai Kepulauan	7,89	39,25	22,85	16,33
Banggai	10,61	30,47	26,26	21,65
Morowali	9,25	24,57	26,33	27,13
Poso	7,29	27,17	26,06	24,28
Donggala	13,90	36,42	24,28	15,14
Tolitoli	12,54	27,84	24,19	18,80
Buol	12,37	28,73	26,35	18,33
Parigi Moutong	15,64	30,93	26,00	16,85
Tojo Una-Una	11,43	35,52	23,62	17,32
Sigi	8,86	32,59	23,47	22,04
Banggai Laut	11,53	39,53	19,73	18,15
Morowali Utara	10,62	26,92	25,86	22,98
Kota/Municipality				
Palu	4,35	14,06	26,24	33,68
Sulawesi Tengah	10,64	28,94	25,22	21,49

Lanjutan Tabel/*Continued Table* 4.1.21

Kabupaten/Kota Regency/Municipality	SMK/MAK Vocational Upper Secondary School	Diploma I/II/III Diploama I/II/III	Diploma IV/S1/ S2/S3 Diploma IV/ Scholar/Master/ Doctor	Jumlah Total
(1)	(6)	(7)	(8)	(9)
Kabupaten/Regency				
Banggai Kepulauan	1,63	1,77	10,27	100,00
Banggai	1,04	0,73	9,25	100,00
Morowali	1,48	1,39	9,85	100,00
Poso	2,55	1,40	11,25	100,00
Donggala	2,30	1,50	6,46	100,00
Tolitoli	3,91	2,11	10,60	100,00
Buol	2,49	1,22	10,52	100,00
Parigi Moutong	1,35	1,97	7,27	100,00
Tojo Una-Una	2,63	1,12	8,36	100,00
Sigi	1,07	1,75	10,23	100,00
Banggai Laut	1,08	0,95	9,04	100,00
Morowali Utara	1,77	1,66	10,19	100,00
Kota/Municipality				
Palu	0,83	2,25	18,58	100,00
Sulawesi Tengah	1,76	1,60	10,36	100,00

Sumber/*Source*: BPS, Survei Sosial Ekonomi Nasional, Maret 2021/*BPS-Statistics Indonesia, National Socioeconomic Survey, March 2021*

Tabel 4.1.22 **Persentase Penduduk usia 15 Tahun Ke Atas Menurut Kemampuan Membaca/Menulis Dan Kabupaten/Kota di Provinsi Sulawesi Tengah, 2022**
Percentage of Population Aged 15 Years Old and Over by Reading/Writing Ability and Regency/Municipality in Sulawesi Tengah Province, 2022

Kabupaten/Kota Regency/Municipality	Dapat Membaca/Menulis Reading and Writing Ability			Tidak dapat Membaca/ Menulis Illiterate
	Huruf Latin Alphabet	huruf Arab/ Hijayah	Huruf Lainnya Others	
(1)	(2)	(3)	(4)	(5)
Kabupaten/Regency				
Banggai Kepulauan	95,72	23,08	0,65	2,94
Banggai	95,96	56,64	6,27	2,65
Morowali	99,13	38,10	3,15	0,86
Poso	98,35	25,71	1,14	1,49
Donggala	96,56	43,02	5,63	3,02
Tolitoli	96,67	61,18	12,65	2,87
Buol	98,94	10,90	0,88	0,90
Parigi Moutong	96,16	53,31	6,65	2,98
Tojo Una-Una	98,59	60,91	1,16	1,31
Sigi	97,86	47,30	6,74	1,90
Banggai Laut	98,08	51,70	1,84	1,84
Morowali Utara	97,78	17,52	8,31	1,08
Kota/Municipality				
Palu	99,07	44,40	4,07	0,00
Sulawesi Tengah	97,39	44,21	5,17	1,95

Sumber/Source: BPS, Survei Sosial Ekonomi Nasional, Maret 2022/BPS-Statistics Indonesia, National Socioeconomic Survey, March 2022

4.2 KESEHATAN HEALTH

Tabel
Table 4.2.1 **Jumlah Desa¹/Kelurahan Yang Memiliki Sarana Kesehatan Menurut Kabupaten/Kota di Provinsi Sulawesi Tengah, 2019–2021**
Number of Villages¹/Kelurahan Having Health Facilities by Regency/Municipality in Sulawesi Tengah Province, 2019–2021

Kabupaten/Kota Regency/Municipality	Rumah Sakit Hospital		
	2019	2020	2021
(1)	(2)	(3)	(4)
Kabupaten/Regency			
Banggai Kepulauan	2	2	2
Banggai	3	3	3
Morowali	2	3	2
Poso	3	3	3
Donggala	2	2	2
Tolitoli	2	2	2
Buol	1	2	2
Parigi Moutong	4	4	3
Tojo Una-Una	2	2	2
Sigi	1	1	1
Banggai Laut	1	1	1
Morowali Utara	1	2	1
Kota/Municipality			
Palu	8	10	11
Sulawesi Tengah	32	37	35

Lanjutan Tabel/*Continued Table* 4.2.1

Kabupaten/Kota <i>Regency/Municipality</i>	Rumah Sakit Bersalin <i>Maternity Hospital</i>		
	2019	2020	2021
(1)	(5)	(6)	(7)
Kabupaten/Regency			
Banggai Kepulauan	–	–	–
Banggai	1	1	1
Morowali	–	–	–
Poso	–	–	–
Donggala	–	–	–
Tolitoli	–	–	–
Buol	–	–	–
Parigi Moutong	–	–	1
Tojo Una-Una	–	–	–
Sigi	–	–	–
Banggai Laut	–	–	–
Morowali Utara	–	–	–
Kota/Municipality			
Palu	4	3	3
Sulawesi Tengah	5	4	5

Lanjutan Tabel/*Continued Table* 4.2.1

Kabupaten/Kota <i>Regency/Municipality</i>	Poliklinik <i>Polyclinic</i>		
	2019	2020	2021
(1)	(8)	(9)	(10)
Kabupaten/Regency			
Banggai Kepulauan	2	3	2
Banggai	11	11	13
Morowali	6	8	5
Poso	–	1	–
Donggala	2	2	4
Tolitoli	5	1	3
Buol	6	6	4
Parigi Moutong	4	4	4
Tojo Una-Una	1	1	1
Sigi	4	4	6
Banggai Laut	2	2	2
Morowali Utara	3	2	3
Kota/Municipality			
Palu	18	17	16
Sulawesi Tengah	64	62	63

Lanjutan Tabel/Continued Table 4.2.1

Kabupaten/Kota Regency/Municipality	Puskesmas Public Health Center		
	2019	2020	2021
(1)	(11)	(12)	(13)
Kabupaten/Regency			
Banggai Kepulauan	13	13	13
Banggai	27	26	26
Morowali	9	11	11
Poso	24	24	24
Donggala	20	19	19
Tolitoli	18	15	15
Buol	12	12	12
Parigi Moutong	23	23	23
Tojo Una-Una	14	16	16
Sigi	20	21	21
Banggai Laut	10	10	10
Morowali Utara	13	15	15
Kota/Municipality			
Palu	14	14	14
Sulawesi Tengah	217	219	219

Lanjutan Tabel/*Continued Table* 4.2.1

Kabupaten/Kota <i>Regency/Municipality</i>	Puskesmas Pembantu <i>Subsidiary of Public Health Center</i>		
	2019	2020	2021
(1)	(14)	(15)	(16)
Kabupaten/Regency			
Banggai Kepulauan	45	48	42
Banggai	96	100	103
Morowali	38	26	24
Poso	55	53	49
Donggala	50	61	54
Tolitoli	63	74	72
Buol	55	52	50
Parigi Moutong	65	69	71
Tojo Una-Una	51	50	56
Sigi	40	41	45
Banggai Laut	28	30	23
Morowali Utara	45	49	48
Kota/Municipality			
Palu	25	25	25
Sulawesi Tengah	656	678	662

Lanjutan Tabel/Continued Table 4.2.1

Kabupaten/Kota Regency/Municipality	Apotek Pharmacy		
	2019	2020	2021
(1)	(17)	(18)	(19)
Kabupaten/Regency			
Banggai Kepulauan	8	11	8
Banggai	20	23	25
Morowali	20	25	24
Poso	26	27	31
Donggala	7	6	6
Tolitoli	9	10	11
Buol	5	6	7
Parigi Moutong	21	25	28
Tojo Una-Una	14	15	17
Sigi	15	17	13
Banggai Laut	4	5	7
Morowali Utara	10	11	11
Kota/Municipality			
Palu	32	35	37
Sulawesi Tengah	191	216	225

Catatan/Note: ¹ Desa pada tabel ini termasuk Unit Permukiman Transmigrasi (UPT) yang masih dibina oleh kementerian terkait dan nagari di Provinsi Sumatera Barat/Villages in this table include Transmigration Settlement Unit which is still fostered by the relevant ministries and the nagari in the Province of Sumatera Barat

Sumber/Source: BPS, Pendataan Potensi Desa (Podes)/BPS-Statistics Indonesia, Village Potential Data Collecting

Tabel
Table 4.2.2

Distribusi Persentase Wanita Berumur 15–49 Tahun yang Pernah Kawin dan Melahirkan Hidup dalam Dua Tahun Terakhir Menurut Kabupaten/Kota dan Penolong Persalinan di Provinsi Sulawesi Tengah, 2021 dan 2022
Percentage Distribution of Ever Married Women Aged 15–49 Years Who Had Live Birth in The Two Years Preceding The Survey by Regency/Municipality and Last Birth Attendance in Sulawesi Tengah Province, 2021 and 2022

Kabupaten/Kota Regency/Municipality	Dokter ¹ Doctor ¹		Bidan Midwife		Tenaga Kesehatan Lain Other Medical Personnel	
	2021	2022	2021	2022	2021	2022
(1)	(2)	(3)	(4)	(5)	(6)	(7)
Kabupaten/Regency						
Banggai Kepulauan	29,20	11,82	59,22	68,45	0,00	2,56
Banggai	36,79	33,68	60,49	63,02	0,00	1,12
Morowali	33,90	9,57	64,58	74,80	1,00	11,84
Poso	40,37	45,42	59,63	54,58	0,00	0,00
Donggala	7,73	17,34	77,26	68,86	2,53	0,00
Tolitoli	19,95	20,62	74,02	74,19	0,00	1,31
Buol	22,77	17,22	72,11	80,24	0,00	0,68
Parigi Moutong	27,05	25,99	52,89	55,93	4,92	0,40
Tojo Una-Una	40,96	30,82	49,78	63,88	1,61	0,00
Sigi	36,14	21,06	54,79	67,54	0,00	3,16
Banggai Laut	20,35	15,50	71,37	75,01	0,51	0,00
Morowali Utara	31,78	38,12	58,64	53,47	2,22	3,91
Kota/Municipality						
Palu	44,26	41,74	51,99	56,68	1,06	1,58
Sulawesi Tengah	30,04	27,54	61,01	64,34	1,48	1,57

Lanjutan Tabel/Continued Table 4.2.2

Kabupaten/Kota Regency/Municipality	Dukun Traditional Birth Attendant		Lainnya ² Others ²		Jumlah Total	
	2021	2022	2021	2022	2021	2022
(1)	(8)	(9)	(10)	(11)	(12)	(13)
Kabupaten/Regency						
Banggai Kepulauan	11,58	15,97	0,00	1,19	100,00	100,00
Banggai	1,60	2,19	1,12	0,00	100,00	100,00
Morowali	0,52	3,78	0,00	0,00	100,00	100,00
Poso	0,00	0,00	0,00	0,00	100,00	100,00
Donggala	11,52	12,51	0,96	1,28	100,00	100,00
Tolitoli	2,44	3,30	3,59	0,58	100,00	100,00
Buol	5,12	1,86	0,00	0,00	100,00	100,00
Parigi Moutong	13,8	14,62	1,34	3,06	100,00	100,00
Tojo Una-Una	6,80	4,58	0,85	0,72	100,00	100,00
Sigi	7,80	8,25	1,27	0,00	100,00	100,00
Banggai Laut	7,77	5,90	0,00	3,58	100,00	100,00
Morowali Utara	1,20	2,06	6,16	2,44	100,00	100,00
Kota/Municipality						
Palu	2,69	0,00	0,00	0,00	100,00	100,00
Sulawesi Tengah	6,32	5,66	1,15	0,89	100,00	100,00

Catatan/Note: ¹ Dokter kandungan dan dokter umum/Obstetrician and general practice doctor

² Termasuk tidak ada penolong Persalinan/Including not using a birth attendant

Sumber/Source: BPS, Survei Sosial Ekonomi Nasional (Susenas) Maret/BPS-Statistics Indonesia, National Socioeconomic Survey March

Tabel
Table 4.2.3**Jumlah Tenaga Kesehatan Menurut Kabupaten/Kota di
Provinsi Sulawesi Tengah, 2022**
**Number of Medical Personnel by Regency/Municipality in
Sulawesi Tengah Province, 2022**

Kabupaten/Kota Regency/Municipality	Dokter Doctor	Perawat Nurse	Bidan Midwife	Farmasi Pharma- ceutical	Ahli Gizi Nutritionist
(1)	(2)	(3)	(4)	(5)	(6)
Kabupaten/Regency					
Banggai Kepulauan	45	375	340	47	32
Banggai	75	902	826	85	55
Morowali	47	477	513	83	34
Poso	64	731	513	108	60
Donggala	61	436	551	69	41
Tolitoli	45	745	455	83	25
Buol	32	460	321	73	32
Parigi Moutong	81	753	810	103	44
Tojo Una-Una	42	580	434	80	32
Sigi	55	447	464	98	56
Banggai Laut	34	320	278	49	31
Morowali Utara	66	343	358	61	24
Kota/Municipality					
Palu	218	1 133	400	175	53
Provinsi Sulawesi Tengah (RSUD)	94	1 007	278	215	65
Sulawesi Tengah	959	8 709	6 541	1 329	584

Sumber/Source: Dinas Kesehatan Provinsi Sulawesi Tengah/Health Office of Sulawesi Tengah Province

Tabel 4.2.4 **Persentase Penduduk yang Mempunyai Keluhan Kesehatan Selama Sebulan Terakhir Menurut Kabupaten/ Kota di Provinsi Sulawesi Tengah, 2018–2022**
Percentage of People Who Had Health Complaint During a Month Prior to The Survey by Regency/Municipality in Sulawesi Tengah Province, 2018–2022

Kabupaten/Kota Regency/Municipality	2018	2019	2020	2021	2022
(1)	(2)	(3)	(4)	(5)	(6)
Kabupaten/Regency					
Banggai Kepulauan	24,20	22,77	23,85	24,71	1,24
Banggai	43,37	41,92	32,04	29,46	17,28
Morowali	23,32	22,20	14,93	18,99	8,42
Poso	32,22	36,80	30,07	23,77	33,31
Donggala	28,27	34,00	17,64	30,79	28,81
Tolitoli	30,75	30,32	29,67	22,17	32,55
Buol	31,52	32,83	34,20	24,05	0,74
Parigi Moutong	34,07	28,73	24,02	22,19	38,52
Tojo Una-Una	29,98	29,51	31,29	28,26	22,04
Sigi	27,32	36,01	30,99	33,70	9,73
Banggai Laut	25,02	19,37	20,83	17,28	2,42
Morowali Utara	25,89	23,82	18,03	16,37	15,27
Kota/Municipality					
Palu	29,89	34,49	24,70	28,05	18,87
Sulawesi Tengah	31,44	32,32	26,16	25,72	21,93

Sumber/Source: BPS, Survei Sosial Ekonomi Nasional (Susenas) Maret/BPS-Statistics Indonesia, National Socioeconomic Survey March

Tabel
Table 4.2.5**Kasus Penyakit Menurut Kabupaten/Kota dan Jenis Penyakit di Provinsi Sulawesi Tengah, 2022**
Disease by Regency/Municipality and Type of Disease in Sulawesi Tengah Province, 2022

Kabupaten/Kota <i>Regency/Municipality</i>	Angka Penemuan TBC (%) <i>TBC Case Detection Rate (%)</i>	Angka Keberhasilan Pengobatan TBC (%) <i>TBC Success Rate (%)</i>	Jumlah Kasus Baru AIDS ¹ <i>Number of New Cases of AIDS¹</i>
(1)	(2)	(3)	(4)
Kabupaten/Regency			
Banggai Kepulauan	–	69,4	5
Banggai	–	69,1	45
Morowali	–	86,6	4
Poso	–	35,6	21
Donggala	–	50,4	5
Tolitoli	–	61,6	9
Buol	–	97,5	0
Parigi Moutong	–	54,0	8
Tojo Una-Una	–	42,8	0
Sigi	–	53,9	4
Banggai Laut	–	67,2	0
Morowali Utara	–	94,1	5
Kota/Municipality			
Palu	–	50,0	21
Sulawesi Tengah	–	58,5	127

Lanjutan Tabel/Continued Table 4.2.5

Kabupaten/Kota Regency/Municipality	Penemuan Kasus Baru Kusta per 100.000 Penduduk New Case Detection Rate per 100,000 Population	Angka Kesakitan Malaria per 1.000 Penduduk Annual Parasite Incidence per 1,000 Population	Angka Kesakitan DBD per 100.000 Penduduk DHF Incidence Rate per 100,000 Population
(1)	(7)	(8)	(9)
Kabupaten/Regency			
Banggai Kepulauan	10	0	191
Banggai	24	24	73
Morowali	17	4	176
Poso	9	10	141
Donggala	38	7	40
Tolitoli	23	4	317
Buol	20	21	111
Parigi Moutong	43	0	25
Tojo Una-Una	38	99	302
Sigi	29	0	48
Banggai Laut	4	2	3
Morowali Utara	2	33	30
Kota/Municipality			
Palu	63	14	640
Sulawesi Tengah	320	218	2 097

Catatan/Note: ¹ Data kasus AIDS pada publikasi tahun bersangkutan dapat berbeda dengan publikasi tahun sebelumnya dikarenakan terdapat penambahan kasus yang belum dilaporkan/The number of AIDS cases in the publication of the year may be different from the publication of the previous year because there are additional cases that have not been reported

Sumber/Source: Dinas Kesehatan Provinsi Sulawesi Tengah/ Health Regional Office of Sulawesi Tengah Province

Tabel
Table 4.2.6**Jumlah Bayi Lahir, Bayi Berat Badan Lahir Rendah (BBLR), dan Bergizi Kurang Menurut Kabupaten/Kota di Provinsi Sulawesi Tengah, 2022**
Number of Births, Babies with Low Birth Weights (LBW), and Malnutrition by Regency/Municipality in Sulawesi Tengah Province, 2022

Kabupaten/Kota Regency/Municipality	Bayi Lahir Births	Berat Bayi Lahir Rendah (BBLR) Low Birth Weights (LBW)	Gizi Kurang Malnutrition
(1)	(2)	(3)	(4)
Kabupaten/Regency			
Banggai Kepulauan	1 819	78	1 215
Banggai	5 742	153	2 228
Morowali	3 274	156	628
Poso	3 177	134	1 231
Donggala	5 926	271	3 601
Tolitoli	4 005	166	932
Buol	3 303	142	1 107
Parigi Moutong	7 492	279	2 334
Tojo Una-Una	2 726	83	1 724
Sigi	4 269	235	2 185
Banggai Laut	1 204	97	533
Morowali Utara	2 003	74	611
Kota/Municipality			
Palu	7 387	272	1 288
Sulawesi Tengah	52 327	2 140	19 617

Sumber/Source: Dinas Kesehatan Provinsi Sulawesi Tengah/ Health Regional Office of Sulawesi Tengah Province

Tabel
Table 4.2.7**Jumlah Rumah Sakit Umum, Rumah Sakit Khusus, Puskesmas, Klinik Pratama, dan Posyandu Menurut Kabupaten/Kota di Provinsi Sulawesi tengah, 2021 dan 2022****Number of General Hospital, Specialized Hospital, Public Health Center, Primary Clinic, and Integrated Health Post By Regency/Municipality, 2021 and 2022**

Kabupaten/Kota Regency/Municipality	Rumah Sakit Umum General Hospital		Rumah Sakit Khusus Specialized Hospital	
	2021	2022	2021	2022
(1)	(2)	(3)	(4)	(5)
Kabupaten/Regency				
Banggai Kepulauan	2	2	–	–
Banggai	3	3	–	–
Morowali	2	2	–	–
Poso	3	3	–	–
Donggala	2	2	–	–
Tolitoli	2	2	–	–
Buol	2	2	1	1
Parigi Moutong	4	4	–	–
Tojo Una-Una	3	3	–	–
Sigi	1	1	–	–
Banggai Laut	1	1	–	–
Morowali Utara	1	1	–	–
Kota/Municipality				
Palu	14	14	4	4
Sulawesi Tengah	40	40	5	5

Lanjutan Tabel/Continued Table 4.2.7

Kabupaten/Kota Regency/Municipality	Puskesmas ¹ Rawat Inap Public Health Center ¹ with Inpatient Care		Puskesmas ¹ Non Rawat Inap Public Health Center ¹ without Inpatient Care	
	2021	2022	2021	2022
(1)	(6)	(7)	(8)	(9)
Kabupaten/Regency				
Banggai Kepulauan	10	10	17	10
Banggai	5	5	8	5
Morowali	3	3	7	3
Poso	7	7	3	7
Donggala	5	5	9	5
Tolitoli	6	6	10	6
Buol	11	11	13	11
Parigi Moutong	15	15	8	15
Tojo Una-Una	12	12	3	12
Sigi	5	5	7	5
Banggai Laut	13	13	5	13
Morowali Utara	9	9	10	9
Kota/Municipality				
Palu	3	3	11	3
Sulawesi Tengah	104	104	111	104

Lanjutan Tabel/Continued Table 4.2.7

Kabupaten/Kota Regency/Municipality	Klinik Pratama Primary Clinic		Posyandu Intregrated Health Post	
	2021	2022	2021	2022
(1)	(10)	(11)	(12)	(13)
Kabupaten/Regency				
Banggai Kepulauan	2	1	141	139
Banggai	15	18	392	392
Morowali	4	5	140	140
Poso	7	7	167	205
Donggala	4	4	199	225
Tolitoli	10	10	128	132
Buol	3	3	56	58
Parigi Moutong	4	5	227	227
Tojo Una-Una	2	2	45	68
Sigi	3	3	146	146
Banggai Laut	2	2	34	43
Morowali Utara	3	6	144	160
Kota/Municipality				
Palu	50	55	114	114
Sulawesi Tengah	109	121	1 933	2 049

Catatan/Note: ¹ Puskesmas yang teregistrasi/Registered Public Health Center

Sumber/Source: Dinas Kesehatan Provinsi Sulawesi Tengah/ Health Regional Office of Sulawesi Tengah Province

Tabel
Table 4.2.8

Persentase Penduduk yang Mempunyai Keluhan Kesehatan dan Berobat Jalan Selama Sebulan Terakhir Menurut Kabupaten/Kota di Provinsi Sulawesi Tengah, 2018–2022
Percentage of People Who Had Health Complaint and Had Outpatient During a Month Prior to the Survey by Regency/ Municipality in Sulawesi Tengah Province, 2018–2022

Kabupaten/Kota Regency/Municipality	2018	2019	2020	2021	2022
(1)	(2)	(3)	(4)	(5)	(6)
Kabupaten/Regency					
Banggai Kepulauan	42,05	39,83	37,83	25,41	100,00
Banggai	47,34	47,16	43,70	42,49	66,11
Morowali	39,67	36,86	31,41	26,06	24,77
Poso	58,81	47,70	41,75	29,72	29,44
Donggala	37,17	37,69	26,21	25,65	10,65
Tolitoli	29,65	31,96	27,58	23,77	12,10
Buol	49,18	44,04	40,66	35,71	63,13
Parigi Moutong	33,70	39,50	36,45	31,57	28,52
Tojo Una-Una	43,62	34,59	28,50	30,29	15,78
Sigi	37,31	37,49	30,12	21,91	74,64
Banggai Laut	48,63	49,07	19,37	27,84	0,00
Morowali Utara	47,53	50,45	46,90	35,23	22,38
Kota/Municipality					
Palu	36,53	33,92	42,12	35,18	86,10
Sulawesi Tengah	41,25	40,27	36,42	31,07	35,34

Sumber/Source: BPS, Survei Sosial Ekonomi Nasional (Susenas) Maret/BPS-Statistics Indonesia, National Socioeconomic Survey March

Tabel
Table 4.2.9**Distribusi Persentase Penduduk yang Mempunyai Keluhan Kesehatan Selama Sebulan Terakhir dan Tidak Berobat Jalan Menurut Kabupaten/Kota dan Alasan Utama Tidak Berobat Jalan di Provinsi Sulawesi Tengah, 2022***Percentage Distribution of People Who Had Health Complaint During a Month Prior to the Survey and Had Not Outpatient by Regency/Municipality and Main Reason to not Outpatient in Sulawesi Tengah Province, 2022*

Kabupaten/Kota <i>Regency/Municipality</i>	Tidak punya biaya berobat <i>No money for outpatient</i>	Tidak ada biaya transportasi <i>No money for transportation</i>	Tidak ada sarana transportasi <i>No transportation utilities</i>
(1)	(2)	(3)	(4)
Kabupaten/Regency			
Banggai Kepulauan	0,00	0,00	0,00
Banggai	0,00	0,00	0,00
Morowali	0,00	0,69	0,00
Poso	0,37	0,00	0,00
Donggala	0,17	0,29	0,00
Tolitoli	0,30	0,00	0,04
Buol	0,00	0,00	0,00
Parigi Moutong	1,22	0,18	0,00
Tojo Una-Una	0,00	0,00	0,00
Sigi	0,00	0,00	0,00
Banggai Laut	0,00	0,00	0,00
Morowali Utara	0,67	0,00	0,00
Kota/Municipality			
Palu	0,00	0,00	0,00
Sulawesi Tengah	0,53	0,11	0,01

Lanjutan Tabel/*Continued Table* 4.2.9

Kabupaten/Kota <i>Regency/Municipality</i>	Waktu tunggu pelayanan lama <i>Long lay time for health services</i>	Mengobati sendiri <i>Self treatment</i>	Tidak ada yang mendampingi <i>No accompanying</i>
(1)	(5)	(6)	(7)
Kabupaten/Regency			
Banggai Kepulauan	0,00	0,00	0,00
Banggai	0,00	39,79	0,00
Morowali	0,00	89,30	0,00
Poso	0,00	75,36	0,00
Donggala	0,00	68,85	0,00
Tolitoli	0,00	72,89	0,18
Buol	0,00	100,00	0,00
Parigi Moutong	0,00	77,95	0,67
Tojo Una-Una	0,00	60,44	0,00
Sigi	0,00	88,60	0,00
Banggai Laut	0,00	0,00	0,00
Morowali Utara	0,00	55,18	0,00
Kota/Municipality			
Palu	0,00	59,48	0,00
Sulawesi Tengah	0,00	70,56	0,23

Lanjutan Tabel/Continued Table 4.2.9

Kabupaten/Kota Regency/Municipality	Merasa tidak perlu Not necessary	Lainnya Others	Jumlah Total
(1)	(8)	(9)	(10)
Kabupaten/Regency			
Banggai Kepulauan	0,00	0,00	0,00
Banggai	40,02	20,19	100,00
Morowali	2,44	7,57	100,00
Poso	22,73	1,54	100,00
Donggala	23,63	7,06	100,00
Tolitoli	23,85	2,73	100,00
Buol	0,00	0,00	100,00
Parigi Moutong	19,97	0,00	100,00
Tojo Una-Una	39,26	0,30	100,00
Sigi	5,93	5,47	100,00
Banggai Laut	100,00	0,00	100,00
Morowali Utara	41,45	2,69	100,00
Kota/Municipality			
Palu	0,00	40,52	100,00
Sulawesi Tengah	24,57	3,99	100,00

Sumber/Source: BPS, Survei Sosial Ekonomi Nasional (Susenas) Maret/BPS-Statistics Indonesia, National Socioeconomic Survey March

Tabel
Table 4.2.10

Persentase Penduduk Usia 15 Tahun Ke Atas yang Merokok dalam Sebulan Terakhir Menurut Kabupaten/Kota dan Kelompok Umur di Provinsi Sulawesi Tengah, 2022
Percentage of People Aged 15 Years and Above Who are Smoking During a Month Prior to The Survey by Regency/Municipality and Age Group in Sulawesi Tengah Province, 2022

Kabupaten/Kota Regency/Municipality	15–24	25–34	35–44	45–54	55–64	65+
(1)	(2)	(3)	(4)	(5)	(6)	(7)
Kabupaten/Regency						
Banggai Kepulauan	15,99	28,20	40,89	28,01	34,60	23,57
Banggai	18,65	32,40	37,54	32,64	27,29	16,29
Morowali	23,08	28,20	42,02	30,46	41,00	30,44
Poso	16,87	31,25	39,01	33,37	23,65	15,57
Donggala	14,02	34,63	35,45	32,84	28,44	17,01
Tolitoli	15,04	31,19	34,61	36,83	31,51	18,11
Buol	24,40	38,24	39,92	38,78	29,42	26,84
Parigi Moutong	23,99	34,27	38,74	36,70	36,38	29,27
Tojo Una-Una	21,75	40,35	45,26	40,93	41,67	31,73
Sigi	21,16	34,32	42,75	37,10	25,96	24,25
Banggai Laut	16,84	30,73	38,00	35,41	28,44	21,48
Morowali Utara	14,26	24,74	39,40	35,24	23,43	28,37
Kota/Municipality						
Palu	11,94	26,92	26,97	23,46	23,02	12,52
Sulawesi Tengah	18,20	32,10	37,47	33,50	29,51	21,28

Sumber/Source: BPS, Survei Sosial Ekonomi Nasional (Susenas) Maret/BPS-Statistics Indonesia, National Socioeconomic Survey March

Tabel 4.2.11 **Persentase Penduduk yang Memiliki Jaminan Kesehatan Menurut Kabupaten/Kota dan Jenis Jaminan di Provinsi Sulawesi Tengah, 2021–2022**
Percentage of Population Who Has Health Insurance by Regency/Municipality and Types of Health Insurance in Sulawesi Tengah Province, 2021–2022

Kabupaten/Kota Regency/Municipality	BPJS Kesehatan Penerima Bantuan Iuran (PBI) BPJS Health Insurance for poor and near poor		BPJS Kesehatan Non-Penerima Bantuan Iuran (Non-PBI) Non-PBI BPJS Health	
	2021	2022	2021	2022
(1)	(2)	(3)	(4)	(5)
Kabupaten/Regency				
Banggai Kepulauan	41,22	49,96	16,46	11,80
Banggai	55,39	52,99	12,98	10,11
Morowali	46,19	41,60	27,45	29,52
Poso	44,82	51,79	21,51	19,32
Donggala	42,36	43,89	12,37	15,29
Tolitoli	49,16	53,09	18,69	20,65
Buol	62,22	68,01	19,15	13,68
Parigi Moutong	44,66	49,59	15,59	16,14
Tojo Una-Una	68,41	74,76	14,01	10,86
Sigi	45,69	43,84	19,02	16,48
Banggai Laut	28,86	37,47	11,93	9,31
Morowali Utara	50,16	60,14	17,13	17,62
Kota/Municipality				
Palu	34,57	42,19	42,17	33,80
Sulawesi Tengah	46,81	50,61	19,96	18,08

Lanjutan Tabel/*Continued Table* 4.2.11

Kabupaten/Kota Regency/Municipality	Jamkesda Regional Health Insurance		Asuransi Swasta Private Insurance		Perusahaan/Kantor Company/Office	
	2021	2022	2021	2022	2021	2022
(1)	(6)	(7)	(8)	(9)	(10)	(11)
Kabupaten/Regency						
Banggai Kepulauan	0,18	0,11	0,00	0,00	0,28	0,24
Banggai	0,07	0,85	0,00	0,11	1,56	0,99
Morowali	0,82	4,32	0,00	0,14	2,65	3,05
Poso	1,32	1,96	0,14	0,56	1,00	0,55
Donggala	0,03	0,43	0,00	0,17	0,23	0,77
Tolitoli	1,35	0,41	0,00	0,00	0,02	0,46
Buol	2,41	10,47	0,00	0,05	0,21	0,85
Parigi Moutong	0,08	0,08	0,50	0,11	0,00	0,10
Tojo Una-Una	0,07	1,15	0,19	0,00	0,04	0,60
Sigi	2,45	6,18	0,00	0,37	0,25	1,25
Banggai Laut	0,19	0,20	0,00	0,23	0,37	0,08
Morowali Utara	5,25	4,98	0,32	0,81	4,23	3,42
Kota/Municipality						
Palu	0,23	4,21	0,36	0,19	1,59	2,92
Sulawesi Tengah	0,86	2,39	0,16	0,20	0,84	1,12

Sumber/Source: BPS, Survei Sosial Ekonomi Nasional (Susenas) Maret/BPS-Statistics Indonesia, National Socioeconomic Survey March

Tabel
Table 4.2.12

Jumlah Dokter Spesialis, Dokter Umum, dan Dokter Gigi Menurut Sarana Pelayanan Kesehatan di Provinsi Sulawesi Tengah, 2022
Number of Medical Specialist, General Practitioners, and Dentists by Health Facilities in Sulawesi Tengah Province, 2022

Sarana Pelayanan Kesehatan <i>Health Facilities</i>	Dokter Spesialis <i>Medical Specialist</i>	Dokter Umum <i>General Practitioners</i>	Dokter Gigi <i>Dentists</i>
(1)	(2)	(3)	(4)
Puskesmas ¹ / <i>Public Health Center</i> ¹	0	431	120
Rumah Sakit/ <i>Hospital</i>	334	520	65
Sarana pelayanan kesehatan lain	0	0	0
Institusi Diknakes/Diklat	0	0	0
Dinas Kesehatan Kab/kota	0	8	0
Jumlah/Total	334	959	185

Catatan/Note: ¹ Termasuk Dokter yang bekerja di Dinas Kesehatan/Include the doctors who worked in Health Regional Office
Sumber/Source: Dinas Kesehatan Provinsi Sulawesi Tengah/ Health Regional Office of Sulawesi Tengah Province

Tabel
Table 4.2.13

Jumlah Ibu Hamil, Melakukan Kunjungan K1, Melakukan Kunjungan K4, Kurang Energi Kronis (KEK), dan Mendapat Tablet Zat Besi (Fe) di Provinsi Sulawesi Tengah, 2019–2022
Number of Pregnant Women, Conducting K1 Visits, Conducting K4 Visits, Chronic Energy Lack, and Getting Iron Tablets (Fe) in Sulawesi Tengah Province, 2019–2022

Tahun Year	Jumlah Ibu Hamil Number of Pregnant Women	Melakukan Kunjungan K1 Conducting K1 Visits	Melakukan Kunjungan K4 Conducting K4 Visits	Kurang Energi Kronis (KEK) Chronic Energy Lack	Mendapat Zat Besi (Fe) Getting Iron Tablets (Fe)
(1)	(2)	(3)	(4)	(5)	(6)
2019	68 978	62 209	54 995	83 44	54 489
2020	68 716	62 203	55 059	11 222	51 528
2021	64 598	58 201	50 498	7 539	48 994
2022	64 849	59 323	51 257	51 257	–

Sumber/Source: Dinas Kesehatan Provinsi Sulawesi Tengah/ Health Regional Office of Sulawesi Tengah Province

Tabel 4.2.14 Jumlah Remaja Usia 15–24 Tahun yang Mendapat Penyuluhan Tentang Kesehatan Reproduksi (Kespro), HIV/AIDS, dan Keluarga Berencana (KB) Menurut Kabupaten/Kota di Provinsi Sulawesi Tengah (kali), 2022
Number of Adolescents Aged 15–24 Years Who Received Counseling on Reproductive Health, HIV/AIDS, and Family Planning by Regency/Municipality in Sulawesi Tengah Province (times), 2022

Kabupaten/Kota Regency/Municipality	Penyuluhan Kespro Reproductive Health Counseling	Penyuluhan HIV/AIDS HIV/AIDS Counseling	Penyuluhan KB Family Planning Counseling
(1)	(2)	(3)	(4)
Kabupaten/Regency			
Banggai Kepulauan	255	255	255
Banggai	600	600	600
Morowali	80	80	80
Poso	50	50	50
Donggala	2 209	2 209	2 209
Tolitoli	520	520	520
Buol	40	40	40
Parigi Moutong	100	100	100
Tojo Una-Una	60	60	60
Sigi	115	115	115
Banggai Laut	40	40	40
Morowali Utara	249	249	249
Kota/Municipality			
Palu	460	460	460
Sulawesi Tengah	4 778	4 778	4 778

Sumber/Source: Badan Kependudukan dan Keluarga Berencana Nasional Provinsi Sulawesi Tengah/National Agency Population and Family Palhning of Sulawesi Tengah Province

Tabel
Table 4.2.15

**Jumlah Klinik Keluarga Berencana (KKB) dan Pos
Pelayanan Keluarga Berencana Desa (PPKBD) Menurut
Kabupaten/Kota di Provinsi Sulawesi tengah, 2022**
*Number of Family Planning Clinics (KKB) and Village Family
Planning Service Posts (PPKBD) by Regency/Municipality,
2022*

Kabupaten/Kota <i>Regency/Municipality</i>	KKB <i>Family Planning Clinics</i>	PPKBD <i>Village Family Planning Service Posts</i>
(1)	(2)	(3)
Kabupaten/Regency		
Banggai Kepulauan	150	143
Banggai	217	285
Morowali	142	133
Poso	187	170
Donggala	120	206
Tolitoli	118	110
Buol	102	117
Parigi Moutong	266	291
Tojo Una-Una	168	150
Sigi	33	175
Banggai Laut	56	55
Morowali Utara	121	130
Kota/Municipality		
Palu	88	47
Sulawesi Tengah	1 768	2 012

Sumber/Source: Badan Kependudukan dan Keluarga Berencana Nasional Provinsi Sulawesi Tengah/National Agency Population and Family Palnning of Sulawesi Tengah Provinc

Tabel 4.2.16 Jumlah Pasangan Usia Subur dan Peserta KB Aktif Menurut Kabupaten/Kota di Provinsi Sulawesi Tengah, 2022
Number of Fertile Age Couples and Active Family Planning Participants by Regency/Municipality in Sulawesi Tengah Province, 2022

Kabupaten/Kota Regency/ Municipality	Jumlah PUS Number of Fertile Age Couples	Peserta KB Aktif/Active Family Planning Participant							
		IUD	MOW	MOP	Kondom	Implant	Suntikan	Pil	Jumlah
(1)	(2)	(3)	(4)	(5)	(6)	(7)	(8)	(9)	(10)
Kabupaten/Regency									
Banggai Kepulauan	18 493	439	173	3	19	1 456	6 375	3 785	12 250
Banggai	53 039	1 822	661	40	224	4 886	17 681	9 366	34 680
Morowali	22 321	1 167	323	12	98	2 414	8 818	2 505	15 337
Poso	32 009	2 501	1 550	55	98	2 634	8 592	5 205	20 635
Donggala	45 773	785	762	75	93	3 144	11 646	6 333	22 838
Tolitoli	32 961	789	370	26	71	3 086	9 167	7 361	20 870
Buol	22 705	744	578	45	57	1 979	6 462	5 162	15 027
Parigi Moutong	69 704	1 793	2 226	93	177	4 170	21 199	13 082	42 740
Tojo Una-Una	23 359	863	306	7	61	2 708	7 879	3 227	15 051
Sigi	37 916	1 634	806	39	86	2 270	9 562	5 724	20 121
Banggai Laut	11 317	218	80	7	21	1 240	3 393	2 007	6 966
Morowali Utara	18 705	692	356	10	23	2 706	5 453	2 138	11 378
Kota/Municipality									
Palu	36 214	2 386	975	39	113	1 668	7 441	3 709	16 331
Sulawesi Tengah	424 516	15 833	9 166	451	1 141	34 361	123 668	69 604	254 224

Sumber/Source: Badan Kependudukan dan Keluarga Berencana Nasional Provinsi Sulawesi Tengah/National Agency Population and Family Planning of Sulawesi Tengah Province

Tabel
Table 4.2.17

**Banyaknya Tenaga Dokter menurut Kabupaten/Kota di
Provinsi Sulawesi Tengah, 2022**
**Number of Doctors Personnel by Regency/Municipality in
Sulawesi Tengah Province, 2022**

Kabupaten/Kota Regency/Municipality	Dokter Umum Doctor	Dokter Spesialis Specialist	Dokter Gigi ¹ Dentist ¹	Jumlah Total
(1)	(2)	(3)	(4)	(5)
Kabupaten/Regency				
Banggai Kepulauan	45	9	7	61
Banggai	75	36	20	131
Morowali	47	17	12	77
Poso	64	20	13	97
Donggala	61	10	9	80
Tolitoli	46	12	11	68
Buol	32	11	8	51
Parigi Moutong	81	33	14	129
Tojo Una-Una	42	17	4	63
Sigi	55	7	12	74
Banggai Laut	34	6	5	45
Morowali Utara	66	17	16	99
Kota/Municipality				
Palu	218	84	32	339
Provinsi Sulawesi Tengah (RSUD)	94	55	16	167
Sulawesi Tengah	959	334	179	1 464

Sumber/Source: Dinas Kesehatan Provinsi Sulawesi Tengah/ Health Regional Office of Sulawesi Tengah Province

Tabel 4.2.18 Jumlah Kasus 10 Penyakit Terbanyak di Provinsi Sulawesi Tengah, 2022
Table *Number of Cases of the 10 Most Diseases in Sulawesi Tengah Province, 2022*

Jenis Penyakit <i>Type of Disease</i>	Jumlah Kasus <i>Number of Cases</i>
(1)	(2)
1. Hipertensi Esensia	81 946
2. ISPA	49 199
3. Gastritis	47 366
4. Diabetes Mellitus	18 235
5. Dermatitis	13 362
6. Dispepsia	9 591
7. Essential (Primary Hypertensi)	8 803
8. Diare	8 373
9. Penyakit Gigi & Mulut	8 259
10. Vertigo	6 345
Sulawesi Tengah	251 479

Sumber/Source: Dinas Kesehatan Provinsi Sulawesi Tengah/ *Health Regional Office of Sulawesi Tengah Province*

Tabel
Table 4.2.19**Kasus Kumulatif Covid-19 Menurut Kabupaten/Kota di
Provinsi Sulawesi Tengah, 2022**
*Covid-19 Cumulative Cases by Regency/Municipality in
Sulawesi Tengah Province, 2022*

Kabupaten/Kota <i>Regency/Municipality</i>	Kasus Konfirmasi <i>Confirmed Case</i>	Kasus Sembuh <i>Recovery Case</i>	Angka Kesembuhan (%) <i>Recovery Rate (%)</i>
(1)	(2)	(3)	(4)
Kabupaten/Regency			
Banggai Kepulauan	479	464	96,9
Banggai	389	383	98,5
Morowali	700	691	98,7
Poso	1 034	1 009	97,6
Donggala	987	927	93,9
Tolitoli	925	905	97,8
Buol	1 213	1 205	99,3
Parigi Moutong	1 138	1 119	98,3
Tojo Una-Una	924	903	97,7
Sigi	1 938	1 920	99,0
Banggai Laut	201	197	98,0
Morowali Utara	1 109	1 100	99,2
Kota/Municipality			
Palu	4 652	4 615	99,2
Sulawesi Tengah	15 689	15 438	98,4

Lanjutan Tabel/Continued Table 4.2.19

Kabupaten/Kota Regency/Municipality	Kasus Meninggal Case Fatality	Angka Kematian (%) Case Fatality Rate (%)
(1)	(5)	(6)
Kabupaten/Regency		
Banggai Kepulauan	7	1,5
Banggai	6	1,5
Morowali	9	1,3
Poso	17	1,6
Donggala	12	1,2
Tolitoli	16	1,7
Buol	5	0,4
Parigi Moutong	19	1,7
Tojo Una-Una	6	0,6
Sigi	10	0,5
Banggai Laut	3	1,5
Morowali Utara	8	0,7
Kota/Municipality		
Palu	16	0,3
Sulawesi Tengah	134	0,9

Catatan/Note: ¹ Kasus merupakan akumulasi sejak kasus covid-19 masuk ke Indonesia sampai dengan 31 Desember 2021/Cases are accumulations since COVID-19 cases entered Indonesia up to 31 December 2021

Sumber/Source: Kementerian Kesehatan Republik Indonesia/Ministry of Health of the Republic of Indonesia

4.3 PERUMAHAN DAN LINGKUNGAN HOUSING AND ENVIRONMENT

Tabel 4.3.1 Distribusi Persentase Rumah Tangga Menurut Kabupaten/ Kota dan Luas Lantai di Provinsi Sulawesi Tengah (m²), 2022
Percentage Distribution of Household by Regency/ Municipality and Floor Area in Sulawesi Tengah Province (m²), 2022

Kabupaten/Kota Regency/Municipality	Luas Lantai/Floor Area (m ²)					Jumlah Total
	≤19	20–49	50–99	100–149	150+	
(1)	(2)	(3)	(4)	(5)	(6)	(7)
Kabupaten/Regency						
Banggai Kepulauan	1,34	30,79	53,85	9,79	4,23	100,00
Banggai	1,80	36,05	49,17	7,56	5,42	100,00
Morowali	0,94	40,68	45,19	9,81	3,38	100,00
Poso	1,91	34,00	48,63	8,07	7,38	100,00
Donggala	3,31	54,14	32,61	6,37	3,58	100,00
Tolitoli	2,77	38,20	37,18	9,65	12,20	100,00
Buol	0,69	35,98	43,24	11,34	8,75	100,00
Parigi Moutong	2,91	39,13	39,50	12,50	5,97	100,00
Tojo Una-Una	1,12	36,84	47,02	8,84	6,18	100,00
Sigi	3,24	43,60	44,23	7,17	1,77	100,00
Banggai Laut	0,41	51,45	35,37	9,03	3,74	100,00
Morowali Utara	0,27	47,50	40,24	8,98	3,02	100,00
Kota/Municipality						
Palu	3,66	39,00	33,30	12,74	11,30	100,00
Sulawesi Tengah	2,31	40,15	41,59	9,56	6,39	100,00

Sumber/Source: BPS, Survei Sosial Ekonomi Nasional (Susenas) Maret/BPS-Statistics Indonesia, National Socioeconomic Survey March

Tabel 4.3.2 **Distribusi Persentase Rumah Tangga Menurut Kabupaten/ Kota dan Sumber Air Minum di Provinsi Sulawesi Tengah, 2022**
Percentage Distribution of Household by Regency/ Municipality and Source of Drinking Water in Sulawesi Tengah Province, 2022

Kabupaten/Kota Regency/Municipality	Leding ¹ Piped Water ¹	Pompa Pumped Water	Air Dalam Kemasan ² Bottled Water ²	Sumur Terlindung Protected Well
(1)	(2)	(3)	(4)	(5)
Kabupaten/Regency				
Banggai Kepulauan	27,97	0,00	28,19	4,28
Banggai	3,87	10,31	47,82	16,27
Morowali	0,12	10,53	70,43	13,19
Poso	8,42	6,40	35,15	3,53
Donggala	12,91	22,12	15,22	16,04
Tolitoli	22,89	3,71	43,22	6,10
Buol	12,25	1,74	64,93	7,81
Parigi Moutong	2,00	20,58	41,85	7,69
Tojo Una-Una	31,05	3,92	27,34	2,53
Sigi	2,06	29,38	11,64	3,84
Banggai Laut	32,91	0,52	23,77	9,83
Morowali Utara	6,69	5,15	50,32	18,12
Kota/Municipality				
Palu	1,65	19,98	73,77	1,43
Sulawesi Tengah	9,27	13,33	42,22	8,38

Lanjutan Tabel/*Continued Table 4.3.2*

Kabupaten/Kota Regency/Municipality	Sumur Tak Terlindung Unprotected Well	Mata Air Terlindung Protected Spring	Mata Air Tak Terlindung Unprotected Spring	Air Permukaan Surface Water
(1)	(6)	(7)	(8)	(9)
Kabupaten/Regency				
Banggai Kepulauan	1,53	29,25	1,71	0,00
Banggai	1,17	20,09	0,48	0,00
Morowali	0,27	5,03	0,27	0,00
Poso	0,77	41,03	1,65	3,04
Donggala	0,99	15,13	9,68	7,15
Tolitoli	1,60	4,98	1,21	16,18
Buol	2,11	5,16	3,70	1,06
Parigi Moutong	1,33	10,24	5,16	11,14
Tojo Una-Una	0,48	31,34	2,22	1,12
Sigi	1,08	33,73	3,94	14,33
Banggai Laut	1,06	23,73	8,18	0,00
Morowali Utara	1,76	10,05	4,92	1,12
Kota/Municipality				
Palu	0,08	1,65	0,60	0,00
Sulawesi Tengah	1,04	16,74	3,20	5,23

Lanjutan Tabel/Continued Table 4.3.2

Kabupaten/Kota Regency/Municipality	Air Hujan Rainwater Collection	Lainnya Others	Jumlah Total
(1)	(10)	(11)	(12)
Kabupaten/Regency			
Banggai Kepulauan	7,07	0,00	100,00
Banggai	0,00	0,00	100,00
Morowali	0,13	0,02	100,00
Poso	0,00	3,04	100,00
Donggala	0,00	7,90	100,00
Tolitoli	0,10	16,18	100,00
Buol	1,26	1,06	100,00
Parigi Moutong	0,00	11,14	100,00
Tojo Una-Una	0,00	1,12	100,00
Sigi	0,00	14,33	100,00
Banggai Laut	0,00	0,00	100,00
Morowali Utara	0,00	3,00	100,00
Kota/Municipality			
Palu	0,00	0,85	100,00
Sulawesi Tengah	0,35	5,49	100,00

Catatan/Note: ¹ Leding meteran dan leding eceran/Metered piped and retail piped tap

² Air kemasan bermerek dan air isi ulang/Branded bottled and total refill water

Sumber/Source: BPS, Survei Sosial Ekonomi Nasional (Susenas) Maret/BPS-Statistics Indonesia, National Socioeconomic Survey March

Tabel
Table 4.3.3**Distribusi Persentase Rumah Tangga Menurut Kabupaten/
Kota dan Sumber Penerangan di Provinsi Sulawesi
Tengah, 2022**
*Percentage Distribution of Household by Regency/
Municipality and Lighting Source in Sulawesi Tengah
Province, 2022*

Kabupaten/Kota Regency/Municipality	Listrik PLN State Electricity Company	Listrik Non-PLN Own Electricity Company	Bukan Listrik Non Electricity	Jumlah Total
(1)	(2)	(3)	(4)	(5)
Kabupaten/Regency				
Banggai Kepulauan	95,83	1,41	2,76	100,00
Banggai	97,38	2,54	0,08	100,00
Morowali	88,13	11,81	0,06	100,00
Poso	98,99	0,35	0,66	100,00
Donggala	91,86	5,12	3,02	100,00
Tolitoli	97,02	1,96	1,01	100,00
Buol	96,51	3,11	0,38	100,00
Parigi Moutong	96,06	2,71	1,22	100,00
Tojo Una-Una	85,05	12,75	2,20	100,00
Sigi	92,91	5,79	1,30	100,00
Banggai Laut	86,98	6,39	6,63	100,00
Morowali Utara	94,65	5,06	0,29	100,00
Kota/Municipality				
Palu	100,00	0,00	0,00	100,00
Sulawesi Tengah	95,26	3,60	1,15	100,00

Sumber/Source: BPS, Survei Sosial Ekonomi Nasional (Susenas) Maret/BPS-Statistics Indonesia, National Socioeconomic Survey March

Tabel 4.3.4 **Distribusi Persentase Rumah Tangga Menurut Kabupaten/ Kota dan Penggunaan Fasilitas Tempat Buang Air Besar di Provinsi Sulawesi Tengah, 2022**
Percentage Distribution of Household by Regency/ Municipality and Type of Toilet Facility Used by The Household in Sulawesi Tengah Province, 2022

Kabupaten/Kota Regency/Municipality	Sendiri Not Shared	Bersama/ Komunal Shared/ Comunal	MCK Umum Public Facility	Tidak Menggunakan Not Using	Tidak ada No Facility	Jumlah Total
(1)	(2)	(3)	(4)	(5)	(6)	(7)
Kabupaten/Regency						
Banggai Kepulauan	78,68	5,96	5,73	0,28	9,35	100,00
Banggai	80,79	4,90	1,21	0,00	13,09	100,00
Morowali	93,51	2,39	0,23	0,00	3,86	100,00
Poso	85,89	7,87	0,68	0,00	5,56	100,00
Donggala	65,69	3,22	4,21	0,75	26,13	100,00
Tolitoli	68,91	2,62	7,76	0,70	20,01	100,00
Buol	71,02	6,13	2,62	0,59	19,64	100,00
Parigi Moutong	66,03	3,37	4,20	0,00	26,41	100,00
Tojo Una-Una	71,48	4,17	1,76	0,09	22,49	100,00
Sigi	68,90	3,02	12,30	0,90	14,88	100,00
Banggai Laut	71,03	3,99	4,38	0,69	19,91	100,00
Morowali Utara	88,34	3,06	1,80	0,24	6,56	100,00
Kota/Municipality						
Palu	80,40	14,14	2,58	0,00	2,88	100,00
Sulawesi Tengah	75,25	5,47	3,83	0,27	15,18	100,00

Sumber/Source: BPS, Survei Sosial Ekonomi Nasional (Susenas) Maret/BPS-Statistics Indonesia, National Socioeconomic Survey March

Tabel
Table 4.3.5**Distribusi Persentase Rumah Tangga Menurut Kabupaten/
Kota dan Bahan Bakar Utama untuk Memasak di Provinsi
Sulawesi Tengah, 2022**
*Percentage Distribution of Household by Regency/
Municipality and Type of Main Cooking Fuel in Sulawesi
Tengah Province, 2022*

Kabupaten/Kota Regency/Municipality	Listrik Electricity	Gas/Elpiji ¹ Gas/LPG ¹	Minyak Tanah Kerosene	Arang/Briket Charcoal/ Briquet
(1)	(2)	(3)	(4)	(5)
Kabupaten/Regency				
Banggai Kepulauan	0,29	2,04	28,37	0,14
Banggai	0,00	75,18	4,88	0,35
Morowali	0,11	95,43	1,28	0,00
Poso	0,45	82,44	1,23	0,00
Donggala	0,07	78,96	0,16	2,73
Tolitoli	0,86	78,79	0,95	3,43
Buol	0,16	60,99	0,68	0,16
Parigi Moutong	0,55	74,53	0,10	0,00
Tojo Una-Una	0,00	73,02	1,35	0,00
Sigi	0,22	72,29	0,55	0,00
Banggai Laut	0,69	2,00	63,70	0,00
Morowali Utara	0,66	86,71	0,43	0,00
Kota/Municipality				
Palu	0,00	95,70	1,76	0,00
Sulawesi Tengah	0,29	74,55	4,08	0,59

Lanjutan Tabel/Continued Table 4.3.5

Kabupaten/Kota Regency/Municipality	Kayu Wood	Lainnya ² Others ²	Jumlah Total
(1)	(6)	(7)	(8)
Kabupaten/Regency			
Banggai Kepulauan	68,94	0,22	100,00
Banggai	19,52	0,06	100,00
Morowali	3,18	0,00	100,00
Poso	15,88	0,00	100,00
Donggala	17,94	0,15	100,00
Tolitoli	15,45	0,52	100,00
Buol	38,01	0,00	100,00
Parigi Moutong	24,78	0,04	100,00
Tojo Una-Una	25,62	0,01	100,00
Sigi	26,77	0,17	100,00
Banggai Laut	33,61	0,00	100,00
Morowali Utara	11,97	0,22	100,00
Kota/Municipality			
Palu	1,85	0,69	100,00
Sulawesi Tengah	20,30	0,19	100,00

Catatan/Note: ¹ Elpiji 5,5 kg + elpiji 12 kg + elpiji 3 kg + gas kota/biogas/LPG 5,5 kg + LPG 12 kg + LPG 3 kg + natural gas/biogas

² Termasuk rumah tangga yang tidak memasak/Including households that do not cook

Sumber/Source: BPS, Survei Sosial Ekonomi Nasional (Susenas) Maret/BPS-Statistics Indonesia, National Socioeconomic Survey March

Tabel
Table 4.3.6**Distribusi Persentase Rumah Tangga Menurut Kabupaten/
Kota dan Status Penguasaan Bangunan Tempat Tinggal di
Provinsi Sulawesi Tengah, 2022**
*Percentage Distribution of Household by Regency/
Municipality and Dwelling Ownership Status in Sulawesi
Tengah Province, 2022*

Kabupaten/Kota Regency/Municipality	Milik Sendiri Private	Kontrak/Sewa Lease/Rent	Lainnya Others	Jumlah Total
(1)	(2)	(3)	(4)	(5)
Kabupaten/Regency				
Banggai Kepulauan	91,92	0,61	7,47	100,00
Banggai	86,97	4,10	8,93	100,00
Morowali	85,92	12,60	1,48	100,00
Poso	87,52	4,73	7,75	100,00
Donggala	95,45	0,07	4,48	100,00
Tolitoli	88,53	2,22	9,25	100,00
Buol	89,01	2,25	8,74	100,00
Parigi Moutong	90,99	2,62	6,39	100,00
Tojo Una-Una	89,03	2,87	8,10	100,00
Sigi	92,12	2,46	5,42	100,00
Banggai Laut	88,99	1,07	9,94	100,00
Morowali Utara	92,37	0,95	6,68	100,00
Kota/Municipality				
Palu	76,87	7,99	15,14	100,00
Sulawesi Tengah	88,32	3,63	8,05	100,00

Sumber/Source: BPS, Survei Sosial Ekonomi Nasional (Susenas) Maret/BPS-Statistics Indonesia, National Socioeconomic Survey March

Tabel 4.3.7 **Distribusi Persentase Rumah Tangga Menurut Kabupaten/Kota dan Jenis Lantai Terluas di Provinsi Sulawesi Tengah, 2022**
Percentage Distribution of Household by Regency/Municipality and Main Material of Dwelling Floor in Sulawesi Tengah Province, 2022

Kabupaten/Kota Regency/Municipality	Bukan Tanah Not earth/sand	Tanah ¹ Earth/sand ¹	Jumlah Total
(1)	(2)	(3)	(4)
Kabupaten/Regency			
Banggai Kepulauan	93,71	6,29	100,00
Banggai	97,54	2,46	100,00
Morowali	99,33	0,67	100,00
Poso	97,20	2,80	100,00
Donggala	99,57	0,43	100,00
Tolitoli	99,07	0,93	100,00
Buol	98,90	1,10	100,00
Parigi Moutong	99,30	0,70	100,00
Tojo Una-Una	99,39	0,61	100,00
Sigi	98,96	1,04	100,00
Banggai Laut	98,83	1,17	100,00
Morowali Utara	96,95	3,05	100,00
Kota/Municipality			
Palu	99,78	0,22	100,00
Sulawesi Tengah	98,58	1,42	100,00

Catatan/Note: ¹ Termasuk "lainnya"/Including "others"

Sumber/Source: BPS, Survei Sosial Ekonomi Nasional (Susenar) Maret/BPS-Statistics Indonesia, National Socioeconomic Survey March

Tabel 4.3.8
Table

Persentase Rumah Tangga yang Memiliki Akses Terhadap Layanan Sanitasi Layak Menurut Kabupaten/Kota di Provinsi Sulawesi Tengah 2018–2022
Percentage of Household by Regency/Municipality and Improved Sanitation Services in Sulawesi Tengah Province, 2018–2022

Kabupaten/Kota Regency/Municipality	2018	2019	2020	2021	2022
(1)	(2)	(3)	(4)	(5)	(6)
Kabupaten/Regency					
Banggai Kepulauan	60,04	68,30	77,12	75,35	74,92
Banggai	69,45	72,23	81,68	82,46	80,95
Morowali	76,29	79,61	82,80	78,34	71,80
Poso	81,96	90,86	90,31	88,09	88,54
Donggala	56,21	63,61	63,31	64,90	61,63
Tolitoli	65,60	66,40	64,34	68,09	61,88
Buol	62,41	63,64	70,89	70,20	73,27
Parigi Moutong	51,70	61,42	62,49	63,98	64,67
Tojo Una-Una	59,96	55,71	56,40	71,10	63,08
Sigi	60,39	66,74	66,53	78,31	71,73
Banggai Laut	61,54	65,61	64,52	61,77	63,18
Morowali Utara	62,81	71,07	73,45	79,88	86,69
Kota/Municipality					
Palu	96,02	93,61	99,27	91,74	83,72
Sulawesi Tengah	67,46	71,95	74,61	76,06	73,35

Catatan/Note: Data menggunakan konsep sanitasi layak terbaru berdasarkan surat Kementerian Perencanaan Pembangunan Nasional/Bappenas Nomor 661/Dt.2.4/01/2019/Use the latest concept of improved sanitation based on the letter from Ministry of National Development Planning Number 661/Dt.2.4/01/2019

Sumber/Source: BPS, Survei Sosial Ekonomi Nasional (Susenas)/BPS-Statistics Indonesia, National Socioeconomic Survey

Tabel 4.3.9 **Persentase Rumah Tangga yang Memiliki Akses Terhadap Layanan Sumber Air Minum Layak Menurut Kabupaten/Kota di Provinsi Sulawesi Tengah, 2018–2022**
Percentage of Household by Regency/Municipality and Improved Drinking Water Services in Sulawesi Tengah Province, 2018–2022

Kabupaten/Kota Regency/Municipality	2018	2019	2020	2021	2022
(1)	(2)	(3)	(4)	(5)	(6)
Kabupaten/Regency					
Banggai Kepulauan	90,25	87,71	95,53	96,89	95,88
Banggai	89,03	87,17	87,67	95,18	95,59
Morowali	90,87	86,99	89,64	93,17	91,91
Poso	90,00	87,47	80,29	89,77	91,87
Donggala	84,80	78,21	89,61	89,42	79,52
Tolitoli	81,10	79,57	83,49	85,92	76,02
Buol	84,49	75,02	70,67	86,25	85,03
Parigi Moutong	75,20	73,08	80,98	76,15	78,18
Tojo Una-Una	87,99	95,19	91,14	94,28	95,13
Sigi	77,83	75,53	68,70	78,08	80,18
Banggai Laut	90,06	81,41	86,38	92,44	88,45
Morowali Utara	78,63	82,70	66,55	83,00	76,38
Kota/Municipality					
Palu	95,46	96,81	99,21	98,23	96,69
Sulawesi Tengah	85,29	83,42	84,60	88,51	86,74

Catatan/Note: Data menggunakan konsep sanitasi layak terbaru berdasarkan surat Kementerian Perencanaan Pembangunan Nasional/Bappenas Nomor 661/Dt.2.4/01/2019/Use the latest concept of improved sanitation based on the letter from Ministry of National Development Planning Number 661/Dt.2.4/01/2019

Sumber/Source: BPS, Survei Sosial Ekonomi Nasional (Susenas)/BPS-Statistics Indonesia, National Socioeconomic Survey

Tabel 4.3.10
Table

Persentase Rumah Tangga menurut Kabupaten/Kota dan Jenis Atap Terluas di Provinsi Sulawesi Tengah, 2022
Percentage of Households by Regency/Municipality and Roof Main Material in Sulawesi Tengah Province, 2022

Kabupaten/Kota Regency/Municipality	Beton Concrete	Genteng Tile	Kayu/Sirap Wood	Seng Zinc
(1)	(2)	(3)	(4)	(5)
Kabupaten/Regency				
Banggai Kepulauan	0,20	2,06	0,12	88,84
Banggai	0,00	1,84	0,61	92,31
Morowali	2,34	2,78	0,11	93,75
Poso	0,68	0,39	0,20	95,81
Donggala	3,15	2,84	0,39	89,53
Tolitoli	1,47	2,69	0,37	90,08
Buol	0,78	1,33	1,24	91,29
Parigi Moutong	0,92	5,62	0,37	87,42
Tojo Una-Una	1,25	1,16	0,00	87,43
Sigi	0,81	0,70	0,00	95,48
Banggai Laut	0,77	2,80	0,15	81,62
Morowali Utara	1,22	2,49	0,00	91,20
Kota/Municipality				
Palu	3,65	3,18	0,00	92,38
Sulawesi Tengah	1,42	2,57	0,29	91,02

Lanjutan Tabel/*Continued Table* 4.3.10

Kabupaten/Kota <i>Regency/Municipality</i>	Asbes <i>Asbestos</i>	Ijuk <i>Sugar Palm Fiber</i>	Bambu <i>Bamboo</i>	Lainnya <i>Others</i>	Jumlah <i>Total</i>
(1)	(6)	(7)	(8)	(9)	(10)
Kabupaten/Regency					
Banggai Kepulauan	0,18	8,53	0,00	0,07	100,00
Banggai	1,61	3,23	0,40	0,00	100,00
Morowali	0,06	0,84	0,12	0,00	100,00
Poso	0,58	1,95	0,38	0,00	100,00
Donggala	0,00	3,43	0,36	0,31	100,00
Tolitoli	1,10	3,60	0,70	0,00	100,00
Buol	0,32	4,77	0,00	0,27	100,00
Parigi Moutong	0,22	5,34	0,11	0,00	100,00
Tojo Una-Una	1,01	8,99	0,16	0,00	100,00
Sigi	0,54	1,36	0,91	0,19	100,00
Banggai Laut	0,29	13,92	0,33	0,11	100,00
Morowali Utara	1,79	2,86	0,17	0,27	100,00
Kota/Municipality					
Palu	0,00	0,01	0,68	0,10	100,00
Sulawesi Tengah	0,58	3,64	0,38	0,09	100,00

Sumber/*Source*: BPS, Survei Sosial Ekonomi Nasional (Susenas) Maret/BPS-Statistics Indonesia, National Socioeconomic Survey March

Tabel 4.3.11 **Persentase Rumah Tangga menurut Kabupaten/Kota dan Jenis Dinding Terluas di Provinsi Sulawesi Tengah, 2022**
Percentage of Households by Regency/Municipality and Outer Main Wall Material in Sulawesi Tengah Province, 2022

Kabupaten/Kota Regency/Municipality	Tembok Concrete	Kayu Wood	Bambu Bamboo	Lainnya Others	Jumlah Total
(1)	(2)	(3)	(4)	(5)	(6)
Kabupaten/Regency					
Banggai Kepulauan	55,20	41,00	1,08	2,72	100,00
Banggai	65,48	34,14	0,38	0,00	100,00
Morowali	60,91	38,09	0,07	0,93	100,00
Poso	66,19	33,80	0,00	0,01	100,00
Donggala	69,62	27,62	0,38	2,38	100,00
Tolitoli	55,11	43,35	0,11	1,43	100,00
Buol	69,37	30,28	0,16	0,19	100,00
Parigi Moutong	63,97	33,27	0,80	1,96	100,00
Tojo Una-Una	61,51	37,51	0,18	0,80	100,00
Sigi	68,74	28,61	0,36	2,29	100,00
Banggai Laut	59,09	37,96	1,42	1,53	100,00
Morowali Utara	46,37	50,21	0,39	3,03	100,00
Kota/Municipality					
Palu	87,57	11,43	0,00	1,00	100,00
Sulawesi Tengah	66,35	31,97	0,36	1,32	100,00

Sumber/Source: BPS, Survei Sosial Ekonomi Nasional (Susenas) Maret/BPS-Statistics Indonesia, National Socioeconomic Survey March

Tabel 4.3.12 **Persentase Rumah Tangga menurut Kabupaten/Kota dan Pembuangan Akhir Tinja di Provinsi Sulawesi Tengah, 2022**
Percentage of Households by Regency/Municipality and Final Disposal of Feces in Sulawesi Tengah Province, 2022

Kabupaten/Kota Regency/Municipality	Tangki Septik Septic Tank	IPAL	Kolam/Sungai/ Danau Pond/River/ Lake	Lubang Tanah Hole
(1)	(2)	(3)	(4)	(5)
Kabupaten/Regency				
Banggai Kepulauan	97,89	0,00	1,81	0,16
Banggai	99,80	0,00	0,06	0,14
Morowali	84,63	2,52	3,20	9,23
Poso	96,30	0,29	0,00	3,41
Donggala	92,63	0,32	1,40	4,55
Tolitoli	93,38	0,00	0,43	5,79
Buol	98,80	0,00	0,17	0,85
Parigi Moutong	93,90	0,00	1,72	4,38
Tojo Una-Una	82,81	2,97	4,96	8,82
Sigi	96,96	2,92	0,00	0,12
Banggai Laut	93,44	0,35	5,80	0,33
Morowali Utara	96,27	1,48	0,95	1,21
Kota/Municipality				
Palu	99,84	0,12	0,00	0,04
Sulawesi Tengah	95,45	0,63	1,04	2,71

Lanjutan Tabel/*Continued Table* 4.3.12

Kabupaten/Kota <i>Regency/Municipality</i>	Pantai/Tanah Terbuka <i>Beach/Open Air Defecation</i>	Lainnya <i>Others</i>	Jumlah <i>Total</i>
(1)	(6)	(7)	(8)
Kabupaten/Regency			
Banggai Kepulauan	0,14	0,00	100,00
Banggai	0,00	0,00	100,00
Morowali	0,00	0,42	100,00
Poso	0,00	0,00	100,00
Donggala	0,26	0,83	100,00
Tolitoli	0,40	0,00	100,00
Buol	0,19	0,00	100,00
Parigi Moutong	0,00	0,00	100,00
Tojo Una-Una	0,43	0,00	100,00
Sigi	0,00	0,00	100,00
Banggai Laut	0,08	0,00	100,00
Morowali Utara	0,00	0,09	100,00
Kota/Municipality			
Palu	0,00	0,00	100,00
Sulawesi Tengah	0,08	0,09	100,00

Sumber/*Source*: BPS, Survei Sosial Ekonomi Nasional (Susenas) Maret/BPS-Statistics Indonesia, National Socioeconomic Survey March

Tabel 4.3.13
Table

Persentase Rumah Tangga yang Sumber Air Minumnya dari Pompa/ Sumur/Mata Air menurut Kabupaten/Kota dan Jarak Pompa/Sumur/ Mata Air ke Penampungan Akhir Kotoran/Tinja Terdekat (m) di Provinsi Sulawesi Tengah, 2022

Percentage Of Households Which Used Pump/Well/Spring As Source Of Drinking Water By Regency/Municipality And The Distance To The Nearest Septic Tank Or Other Waste Disposal (M) in Sulawesi Tengah Province, 2022

Kabupaten/Kota Regency/Municipality	<10	≥10	Tidak Tahu Unknown	Jumlah Total
(1)	(2)	(3)	(4)	(5)
Kabupaten/Regency				
Banggai Kepulauan	17,78	77,17	5,05	100,00
Banggai	54,32	42,07	3,61	100,00
Morowali	59,05	37,20	3,75	100,00
Poso	29,80	65,39	4,81	100,00
Donggala	38,32	51,66	10,01	100,00
Tolitoli	46,37	40,10	13,53	100,00
Buol	24,22	72,48	3,30	100,00
Parigi Moutong	39,13	47,91	12,95	100,00
Tojo Una-Una	18,37	70,04	11,59	100,00
Sigi	34,14	57,48	8,37	100,00
Banggai Laut	56,22	34,14	9,64	100,00
Morowali Utara	31,18	66,05	2,78	100,00
Kota/Municipality				
Palu	54,60	34,71	10,69	100,00
Sulawesi Tengah	39,59	52,25	8,16	100,00

Sumber/Source: BPS, Survei Sosial Ekonomi Nasional (Susenas) Maret/BPS-Statistics Indonesia, National Socioeconomic Survey March

4.4 KRIMINALITAS CRIME

Tabel
Table 4.4.1

Jumlah Kejahatan yang Dilaporkan, Risiko Penduduk Terkena Kejahatan per 100.000 Penduduk, Persentase Penyelesaian Kejahatan, dan Selang Waktu Terjadinya Kejahatan Menurut Kepolisian Resort, di Provinsi Sulawesi Tengah, 2020–2022
Crime Total, Crime Rate per 100,000 Population, Clearance Rate, and Crime Clock by Departmental (Resort) Police Office in Sulawesi Tengah Province, 2020–2022

Kepolisian Resor <i>Department (Resort) Police Office</i>	Jumlah Kejahatan yang Dilaporkan/ <i>Crime Total</i>		
	2020	2021	2022
(1)	(2)	(3)	(4)
Banggai Kepulauan	525	411	294
Banggai	989	855	643
Morowali	164	253	434
Poso	96	320	239
Donggala	463	529	440
Tolitoli	243	368	327
Buol	299	325	452
Parigi Moutong	439	450	376
Tojo Una-Una	166	316	234
Sigi	494	437	364
Morowali Utara	161	355	338
Palu	1 360	1 781	1 717
Sulawesi Tengah	5 399	6 400	5 858

Lanjutan Tabel/Continued Table 4.4.1

Kepolisian Resor <i>Department (Resort) Police Office</i>	Risiko Penduduk Terkena Kejahatan per 100.000 Penduduk <i>Crime Rate per 100,000 Population</i>		
	2020	2021	2022
(1)	(5)	(6)	(7)
Banggai Kepulauan	437	213	149
Banggai	273	233	174
Morowali	101	150	267
Poso	39	128	96
Donggala	154	174	143
Tolitoli	108	162	146
Buol	206	221	299
Parigi Moutong	100	101	83
Tojo Una-Una	101	189	140
Sigi	192	167	140
Morowali Utara	133	290	266
Palu	364	472	459
Sulawesi Tengah	181	211	193

Lanjutan Tabel/*Continued Table* 4.4.1

Kepolisian Resor <i>Department (Resort) Police Office</i>	Persentase Penyelesaian Kejahatan (%) <i>Clearance Rate (%)</i>		
	2020	2021	2022
(1)	(8)	(9)	(10)
Banggai Kepulauan	40,00	46,47	62,93
Banggai	65,93	74,97	61,59
Morowali	39,02	42,29	42,17
Poso	78,13	69,68	36,40
Donggala	40,82	47,63	47,50
Tolitoli	45,68	57,60	47,40
Buol	100,00	57,53	64,16
Parigi Moutong	51,71	75,55	48,40
Tojo Una-Una	78,92	76,26	51,71
Sigi	39,88	61,32	63,46
Morowali Utara	63,98	49,01	43,20
Palu	59,49	67,65	45,54
Sulawesi Tengah	67,07	63,14	50,65

Lanjutan Tabel/Continued Table 4.4.1

Kepolisian Resor <i>Department (Resort) Police Office</i>	Selang Waktu Terjadinya Kejahatan ¹ <i>Crime Clock¹</i>		
	2020	2021	2022
(1)	(11)	(12)	(13)
Banggai Kepulauan	16.40'48"	21.18'36"	29.47'24"
Banggai	08.51'36"	10.14'24"	13.37'12"
Morowali	53.24'36"	34.37'12"	20.10'48"
Poso	91.15'00"	27.22'12"	36.39'00"
Donggala	18.55'12"	16.33'00"	19.54'00"
Tolitoli	36.03'00"	23.48'00"	26.46'48"
Buol	29.18'00"	26.57'00"	19.22'48"
Parigi Moutong	19.57'00"	19.27'36"	23.17'24"
Tojo Una-Una	52.46'12"	27.43'12"	37.25'48"
Sigi	17.43'48"	20.02'24"	24.03'36"
Morowali Utara	54.24'36"	24.40'12"	25.54'36"
Palu	06.26'24"	04.54'36"	05.06'00"
Sulawesi Tengah	01.37'12"	01.21'36"	01.29'24"

Catatan/Note: ¹. = jam/hours; ' = menit/minutes; " = detik/second

Sumber/Source: Kepolisian Daerah Provinsi Sulawesi Tengah/Regional Police of Sulawesi Tengah

Tabel
Table 4.4.2

Banyaknya Kejahatan Terhadap Jiwa/Badan dan Harta Benda menurut Jenisnya di Provinsi Sulawesi Tengah, 2020–2022
Number of Crimes Against Soul/Body and Property by Type of Crime in Sulawesi Tengah Province, 2020–2022

Jenis Kejahatan <i>Type of Crime</i>	2020	2021	2022
(1)	(2)	(3)	(4)
Pencurian dengan pemberatan <i>Stealing</i>	321	274	146
Pencurian kendaraan bermotor <i>Motor vehicle theft</i>	500	511	641
Penganiayaan berat <i>Hard Battering</i>	72	65	11
Pencurian dengan kekerasan <i>Violent theft</i>	118	61	64
Kebakaran <i>Fire</i>	38	47	55
Pembunuhan <i>Murder</i>	15	15	16
Tindakan Kesusilaan <i>Immoral Actions</i>	–	–	–
Kenakalan Remaja <i>Juvenile delinquency</i>	–	217	245
Uang/Dokumen Palsu <i>Money/document forgery</i>	3	39	50
Narkoba <i>Drugs</i>	217	566	648
Jumlah/Total	1 284	1 795	1 876

Sumber/Source: Kepolisian Daerah Provinsi Sulawesi Tengah/Regional Police of Sulawesi Tengah

Tabel 4.4.3 Banyaknya Perkara Tindak Pidana Umum yang Masuk dan Diselesaikan pada Kejaksaan menurut Kantor Kejaksaan Sulawesi Tengah, 2022
Number of General Law Case that Reported and Cleared by State Court by Office State Court of Sulawesi Tengah, 2022

Kejaksaan State Court	Sisa Laporan Tahun Lalu Last Year Remainder	Masuk Tahun Laporan Reported	Diselesaikan Cleared	Sisa Akhir Tahun End Year Remainder
(1)	(2)	(3)	(4)	(5)
1. Kejaksaan Tinggi	2	172	171	3
2. Kejaksaan Negeri Palu	58	383	402	39
3. Kejaksaan Negeri Banggai	11	169	139	41
4. Kejaksaan Negeri Tolitoli	27	99	109	17
5. Kejaksaan Negeri Poso	9	82	85	6
6. Kejaksaan Negeri Donggala	29	237	217	49
7. Kejaksaan Negeri Banggai Laut	3	116	111	8
8. Kejaksaan Negeri Parigi Moutong	52	203	231	24
9. Kejaksaan Negeri Buol	21	89	90	20
10. Kejaksaan Negeri Tojo Una-Una	67	124	121	70
11. Kejaksaan Negeri Morowali	43	250	239	54
Jumlah/Total	322	1 924	1 915	331

Sumber/Source: Kejaksaan Tinggi Sulawesi Tengah/High State of Sulawesi Tengah

**Tabel
Table 4.4.4**

Banyaknya Perkara Tindak Pidana Korupsi yang Masuk dan Diselesaikan pada Kejaksaan Tinggi dan Negeri menurut Kantor Kejaksaan di Provinsi Sulawesi Tengah, 2022

Number of Corruption Cases that Reported and Cleared on High Court and State by Court Region Office in Sulawesi Tengah Province, 2022

Kejaksaan State Court	Sisa tahun lalu Last year remainder	Masuk tahun laporan Reported	Jumlah Total	Penyele- saian Cleared	Sisa tahun laporan Current year remainder
(1)	(2)	(3)	(4)	(5)	(6)
1. Kejaksaan Tinggi Sulawesi Tengah	12	12	24	19	5
2. Kejaksaan Negeri Palu	1	2	3	3	–
3. Kejaksaan Negeri Banggai	9	6	15	1	14
4. Kejaksaan Negeri Tolitoli	4	7	11	9	2
5. Kejaksaan Negeri Poso	–	7	7	3	4
6. Kejaksaan Negeri Donggala	5	10	15	11	4
7. Kejaksaan Negeri Banggai Laut	–	1	1	–	1
8. Kejaksaan Negeri Parigi Moutong	6	4	10	3	7
9. Kejaksaan Negeri Buol	2	5	7	3	4
10. Kejaksaan Negeri Tojo Una-Una	3	3	6	3	3
11. Kejaksaan Negeri Morowali	3	3	6	3	3
Jumlah/Total	45	60	105	58	47

Sumber/Source: Kejaksaan Tinggi Sulawesi Tengah/High State of Sulawesi Tengah

4.5 AGAMA DAN SOSIAL LAINNYA RELIGION AND OTHER SOCIAL AFFAIRS

Tabel 4.5.1 Jumlah Jemaah Haji yang Diberangkatkan¹ ke Tanah Suci Mekah Menurut Kabupaten/Kota di Provinsi Sulawesi Tengah, 2020–2022
Table 4.5.1 *Number of Hajj Pilgrims Departured¹ to the Holyland of Mecca by Regency/Municipality in Sulawesi Tengah Province, 2020–2022*

Kabupaten/Kota Regency/Municipality	2020	2021	2022
(1)	(2)	(3)	(4)
Kabupaten/Regency			
Banggai Kepulauan	–	–	8
Banggai	–	–	113
Morowali	–	–	35
Poso	–	–	44
Donggala	–	–	29
Tolitoli	–	–	106
Buol	–	–	24
Parigi Moutong	–	–	78
Tojo Una-Una	–	–	17
Sigi	–	–	81
Banggai Laut	–	–	11
Morowali Utara	–	–	27
Kota/Municipality			
Palu	–	–	328
Sulawesi Tengah	–	–	901

Catatan/Note: ¹ Melalui Kementerian Agama/Managed by Ministry of Religious Affairs

² Keputusan Menteri Agama RI Nomor 494 Tahun 2020 Tentang Pembatalan Penyelenggaraan Jemaah Haji pada Penyelenggaraan Ibadah Haji Tahun 1441H/2020M/Decisional agreement of the Minister of Religious Affairs Number 494 of 2020 Concerning the Cancellation of Organizing Hajj Pilgrims at the Implementation of Worship Hajj Year 1441 H/2020 M

³ Keputusan Menteri Agama RI Nomor 660 Tahun 2021 Tentang Pembatalan Keberangkatan Jemaah Haji pada Penyelenggaraan Ibadah Haji Tahun 1442H/2021M/Decisional agreement of the Minister of Religious Affairs Number 660 of 2021 Concerning the Cancellation of Organizing Hajj Pilgrims at the Implementation of Worship Hajj Year 1442 H/2021 M

Sumber/Source: Kementerian Agama RI (Direktorat Jenderal Penyelenggaraan Haji dan Umrah) per 9 Januari 2023/ Ministry of Religious Affairs (Directorate General of the Organization of Hajj and Umrah) per January 9th 2023

Tabel
Table 4.5.2**Nikah, Talak dan Cerai di Provinsi Sulawesi Tengah,
2020–2022**
**Number of Marriages and Divorces in Sulawesi Tengah
Province, 2020–2022**

Kabupaten/Kota Regency/Municipality	Nikah ^{1,2,3} / Marriages ^{1,2,3}		
	2020	2021	2022
(1)	(2)	(3)	(4)
Kabupaten/Regency			
Banggai Kepulauan	...	472	529
Banggai	...	2 112	1 926
Morowali	...	1 308	1 252
Poso	...	625	626
Donggala	...	2 061	1 892
Tolitoli	...	1 509	1 371
Buol	...	923	1 006
Parigi Moutong	...	2 729	2 661
Tojo Una-Una	...	1 063	1 000
Sigi	...	1 181	1 198
Banggai Laut	...	391	369
Morowali Utara	...	550	496
Kota/Municipality			
Palu	...	1 265	2 245
Sulawesi Tengah	18 236	16 189	16 571

Lanjutan Tabel/Continued Table 4.5.2

Kabupaten/Kota Regency/Municipality	Cera ⁱ ^{2,4} / Divorces ^{2,4}		
	Cera ⁱ Talak/Divorce by Talak		
	2020	2021	2022
(1)	(5)	(6)	(7)
Kabupaten/Regency			
Banggai Kepulauan
Banggai	124	151	169
Morowali	3	102	126
Poso	28	37	47
Donggala	71	110	87
Tolitoli	83	65	72
Buol	5	26	45
Parigi Moutong	13	136	109
Tojo Una-Una	20	68	68
Sigi
Banggai Laut	62	69	71
Morowali Utara
Kota/Municipality			
Palu	16	176	218
Sulawesi Tengah	425	940	1 012

Lanjutan Tabel/*Continued Table* 4.5.2

Kabupaten/Kota <i>Regency/Municipality</i>	Cera ^{2,4} / <i>Divorces</i> ^{2,4}		
	Cera ^{2,4} Gugat/ <i>Divorce by Petition</i>		
	2020	2021	2022
(1)	(8)	(9)	(10)
Kabupaten/Regency			
Banggai Kepulauan
Banggai	329	452	475
Morowali	1	320	413
Poso	82	134	115
Donggala	277	372	401
Tolitoli	290	291	292
Buol	12	107	157
Parigi Moutong	17	380	434
Tojo Una-Una	25	179	217
Sigi
Banggai Laut	144	158	169
Morowali Utara
Kota/Municipality			
Palu	8	626	775
Sulawesi Tengah	1 185	3 019	3 448

Lanjutan Tabel/Continued Table 4.5.2

Kabupaten/Kota Regency/Municipality	Cerai ^{2,4} / Divorces ^{2,4}		
	Jumlah/Total		
	2020	2021	2022
(1)	(11)	(12)	(13)
Kabupaten/Regency			
Banggai Kepulauan
Banggai	453	603	644
Morowali	4	422	539
Poso	110	171	162
Donggala	348	482	488
Tolitoli	373	356	364
Buol	17	133	202
Parigi Moutong	30	516	543
Tojo Una-Una	45	247	285
Sigi
Banggai Laut	206	227	240
Morowali Utara
Kota/Municipality			
Palu	24	802	993
Sulawesi Tengah	1 610	3 959	4 460

Catatan/Note: ¹ Termasuk bedolan (nikah di luar KUA)/Including non formal registration

² Hanya untuk yang beragama Islam/Applies only for moslem

Sumber/Source: ³ Kementerian Agama RI (Dirjen Bimas Islam) per 30 Januari 2023/ Ministry of Religious Affairs (Directorate General of Islamic Community Guidance) per January 30th, 2023

⁴ Mahkamah Agung (Dirjen Badan Peradilan Agama) per 1 Februari 2023/ The Supreme Court (Directorate General of Religious Justice Affairs) per February 1st, 2023

Tabel
Table 4.5.3

Jumlah Perceraian Menurut Kabupaten/Kota dan Faktor di Provinsi Sulawesi Tengah, 2022
Number of Divorces by Regency/Municipality and Factors in Sulawesi Tengah Province, 2022

Kabupaten/Kota Regency/Municipality	Zina Adultery	Mabuk Alcohol Abuse	Madat Drug Abuse	Judi Gambling	Meninggalkan Salah Satu Pihak Spousal Abandonment	Dihukum Penjara Incarceration
(1)	(2)	(3)	(4)	(5)	(6)	(7)
Kabupaten/Regency						
Banggai Kepulauan
Banggai	–	–	–	–	7	1
Morowali	–	4	1	1	39	–
Poso	–	8	–	–	25	2
Donggala	–	–	–	–	19	–
Tolitoli	–	1	–	1	36	–
Buol	–	17	1	2	57	2
Parigi Moutong	–	10	–	2	11	–
Tojo Una-Una	–	10	–	2	28	3
Sigi
Banggai Laut	–	–	–	–	76	–
Morowali Utara
Kota/Municipality						
Palu	–	10	2	2	173	1
Sulawesi Tengah	–	60	4	10	471	9

Lanjutan Tabel/Continued Table 4.5.3

Kabupaten/Kota <i>Regency/Municipality</i>	Poligami <i>Polygamy</i>	Kekerasan Dalam Rumah Tangga <i>Domestic Violence</i>	Cacat Badan <i>Disability</i>	Perselisihan dan Pertengkaran Terus Menerus <i>Constant Arguing</i>
(1)	(8)	(9)	(10)	(11)
Kabupaten/Regency				
Banggai Kepulauan
Banggai	–	–	–	253
Morowali	–	6	–	119
Poso	2	1	–	298
Donggala	–	–	1	539
Tolitoli	–	6	1	95
Buol	4	13	1	325
Parigi Moutong	–	6	–	175
Tojo Una-Una	–	9	–	449
Sigi
Banggai Laut	–	8	–	336
Morowali Utara
Kota/Municipality				
Palu	7	16	–	600
Sulawesi Tengah	13	65	3	3 189

Lanjutan Tabel/Continued Table 4.5.3

Kabupaten/Kota Regency/Municipality	Kawin Paksa Forced Marriage	Murtad Apostate	Ekonomi Financial Problems	Lain-lain Others	Jumlah Total
(1)	(12)	(13)	(14)	(15)	(16)
Kabupaten/Regency					
Banggai Kepulauan
Banggai	–	–	–	–	261
Morowali	–	1	3	–	174
Poso	–	–	4	–	340
Donggala	–	3	–	–	562
Tolitoli	–	2	9	–	151
Buol	1	3	13	–	439
Parigi Moutong	1	1	6	–	212
Tojo Una-Una	–	2	6	–	509
Sigi
Banggai Laut	–	8	3	–	431
Morowali Utara
Kota/Municipality					
Palu	–	13	23	–	847
Sulawesi Tengah	2	33	67	–	3 926

Sumber/Source: Mahkamah Agung (Dirjen Badan Peradilan Agama) per 29 Januari 2021/ The Supreme Court (Directorate General of Religious Justice Affairs) per January 29th, 2021

Tabel 4.5.4 **Jumlah Tempat Peribadatan Menurut Kabupaten/Kota di Provinsi Sulawesi Tengah, 2022**
Table 4.5.4 **Number of Places of Worship by Regency/Municipality and Religion in Sulawesi Tengah Province, 2022**

Kabupaten/Kota Regency/Municipality	Masjid Mosque	Mushola Pray Room	Gereja Protestan Protestant Church	Gereja Katholik Catholic Church	Pura Temple	Vihara Monastery
(1)	(2)	(3)	(4)	(5)	(6)	(7)
Kabupaten/Regency						
Banggai Kepulauan	127	236	22	40	–	–
Banggai	517	295	245	26	135	2
Morowali	198	98	13	2	24	2
Poso	192	88	690	26	102	0
Donggala	469	93	168	7	53	1
Tolitoli	386	149	74	5	15	3
Buol	234	13	17	11	13	2
Parigi Moutong	637	344	211	17	79	1
Tojo Una-Una	248	74	44	4	5	–
Sigi	328	85	333	6	1	–
Banggai Laut	95	19	48	19	–	–
Morowali Utara	122	73	205	16	16	2
Kota/Municipality						
Palu	479	105	113	2	3	6
Sulawesi Tengah	4 032	1 672	2 183	181	446	19

Sumber/Source: Kementerian Agama Kantor Wilayah Provinsi Sulawesi Tengah/ Ministry of Religious Affairs of Sulawesi Tengah Province

Tabel
Table 4.5.5

**Jumlah Kejadian Bencana Alam Menurut Kabupaten/Kota
di Provinsi Sulawesi Tengah, 2022**
**Number of Natural Disaster Events by Regency/Municipality
in Sulawesi Tengah Province, 2022**

Kabupaten/Kota <i>Regency/Municipality</i>	Gempa Bumi <i>Earthquake</i>	Tsunami <i>Tsunami</i>	Gempa Bumi dan Tsunami <i>Earthquake and Tsunami</i>	Letusan Gunung Api <i>Volcanic Eruption</i>	Tanah Longsor <i>Landslide</i>
(1)	(2)	(3)	(4)	(5)	(6)
Kabupaten/Regency					
Banggai Kepulauan	–	–	–	–	–
Banggai	–	–	–	–	1
Morowali	–	–	–	–	–
Poso	–	–	–	–	–
Donggala	–	–	–	–	–
Tolitoli	–	–	–	–	–
Buol	–	–	–	–	–
Parigi Moutong	–	–	–	–	–
Tojo Una-Una	–	–	–	–	–
Sigi	–	–	–	–	–
Banggai Laut	–	–	–	–	–
Morowali Utara	–	–	–	–	1
Kota/Municipality					
Palu	–	–	–	–	–
Sulawesi Tengah	–	–	–	–	2

Lanjutan Tabel/*Continued Table 4.5.5*

Kabupaten/Kota <i>Regency/Municipality</i>	Banjir <i>Floods</i>	Kekeringan <i>Drought</i>	Kebakaran Hutan dan Lahan <i>Forest and Land Fires</i>	Cuaca Ekstrem <i>Extreme Weather</i>	Gelombang Pasang/Abrasi <i>Tidal Wave/ Abrasion</i>
(1)	(8)	(9)	(10)	(11)	(12)
Kabupaten/Regency					
Banggai Kepulauan	1	–	–	–	–
Banggai	18	–	–	–	2
Morowali	1	–	–	–	–
Poso	18	–	–	3	–
Donggala	5	–	–	–	–
Tolitoli	10	–	–	–	–
Buol	8	–	–	–	1
Parigi Moutong	12	–	–	1	–
Tojo Una-Una	5	–	–	–	–
Sigi	11	–	–	1	–
Banggai Laut	–	–	–	–	–
Morowali Utara	–	–	–	–	–
Kota/Municipality					
Palu	4	–	–	1	–
Sulawesi Tengah	88	–	–	6	3

Catatan/Note: Data jumlah kejadian bencana alam Nasional masih dalam tahap verifikasi (belum dapat diberikan BNPB) Data update per 12 Januari 2023/ *Data updates per January 12th, 2023*

Sumber/Source: Badan Nasional Penanggulangan Bencana/*National Agency for Disaster Management*

Tabel
Table 4.5.6**Jumlah Korban yang Diakibatkan Bencana Alam Menurut Kabupaten/Kota di Provinsi Sulawesi Tengah, 2022**
Number of Victims Due to Natural Disaster by Regency/ Municipality in Sulawesi Tengah Province, 2022

Kabupaten/Kota <i>Regency/Municipality</i>	Gempa Bumi <i>Earthquake</i>		
	Meninggal dan Hilang <i>Fatality and Missing</i>	Luka-luka <i>Casualty</i>	Terdampak dan Mengungsi <i>Affected and Evacuated</i>
(1)	(2)	(3)	(4)
Kabupaten/Regency			
Banggai Kepulauan	–	–	–
Banggai	–	–	–
Morowali	–	–	–
Poso	–	–	–
Donggala	–	–	–
Tolitoli	–	–	–
Buol	–	–	–
Parigi Moutong	–	–	–
Tojo Una-Una	–	–	–
Sigi	–	–	–
Banggai Laut	–	–	–
Morowali Utara	–	–	–
Kota/Municipality			
Palu	–	–	–
Sulawesi Tengah	–	–	–

Lanjutan Tabel/Continued Table 4.5.6

Kabupaten/Kota <i>Regency/Municipality</i>	Tsunami <i>Tsunami</i>		
	Meninggal dan Hilang <i>Fatality and Missing</i>	Luka-luka <i>Casualty</i>	Terdampak dan Mengungsi <i>Affected and Evacuated</i>
(1)	(5)	(6)	(7)
Kabupaten/Regency			
Banggai Kepulauan	–	–	–
Banggai	–	–	–
Morowali	–	–	–
Poso	–	–	–
Donggala	–	–	–
Tolitoli	–	–	–
Buol	–	–	–
Parigi Moutong	–	–	–
Tojo Una-Una	–	–	–
Sigi	–	–	–
Banggai Laut	–	–	–
Morowali Utara	–	–	–
Kota/Municipality			
Palu	–	–	–
Sulawesi Tengah	–	–	–

Lanjutan Tabel/*Continued Table 4.5.6*

Kabupaten/Kota <i>Regency/Municipality</i>	Gempa Bumi dan Tsunami <i>Earthquake and Tsunami</i>		
	Meninggal dan Hilang <i>Fatality and Missing</i>	Luka-luka <i>Casualty</i>	Terdampak dan Mengungsi <i>Affected and Evacuated</i>
(1)	(8)	(9)	(10)
Kabupaten/Regency			
Banggai Kepulauan	–	–	–
Banggai	–	–	–
Morowali	–	–	–
Poso	–	–	–
Donggala	–	–	–
Tolitoli	–	–	–
Buol	–	–	–
Parigi Moutong	–	–	–
Tojo Una-Una	–	–	–
Sigi	–	–	–
Banggai Laut	–	–	–
Morowali Utara	–	–	–
Kota/Municipality			
Palu	–	–	–
Sulawesi Tengah	–	–	–

Lanjutan Tabel/Continued Table 4.5.6

Kabupaten/Kota <i>Regency/Municipality</i>	Letusan Gunung Api <i>Volcanic Eruption</i>		
	Meninggal dan Hilang <i>Fatality and Missing</i>	Luka-luka <i>Casualty</i>	Terdampak dan Mengungsi <i>Affected and Evacuated</i>
(1)	(11)	(12)	(13)
Kabupaten/Regency			
Banggai Kepulauan	–	–	–
Banggai	–	–	–
Morowali	–	–	–
Poso	–	–	–
Donggala	–	–	–
Tolitoli	–	–	–
Buol	–	–	–
Parigi Moutong	–	–	–
Tojo Una-Una	–	–	–
Sigi	–	–	–
Banggai Laut	–	–	–
Morowali Utara	–	–	–
Kota/Municipality			
Palu	–	–	–
Sulawesi Tengah	–	–	–

Lanjutan Tabel/*Continued Table 4.5.6*

Kabupaten/Kota <i>Regency/Municipality</i>	Tanah Longsor <i>Landslide</i>		
	Meninggal dan Hilang <i>Fatality and Missing</i>	Luka-luka <i>Casualty</i>	Terdampak dan Mengungsi <i>Affected and Evacuated</i>
(1)	(14)	(15)	(16)
Kabupaten/Regency			
Banggai Kepulauan	–	–	–
Banggai	–	–	7
Morowali	–	–	–
Poso	–	–	–
Donggala	–	–	–
Tolitoli	–	–	–
Buol	–	–	–
Parigi Moutong	–	–	–
Tojo Una-Una	–	–	–
Sigi	–	–	–
Banggai Laut	–	–	–
Morowali Utara	–	–	4
Kota/Municipality			
Palu	–	–	–
Sulawesi Tengah	–	–	11

Lanjutan Tabel/Continued Table 4.5.6

Kabupaten/Kota <i>Regency/Municipality</i>	Banjir <i>Floods</i>		
	Meninggal dan Hilang <i>Fatality and Missing</i>	Luka-luka <i>Casualty</i>	Terdampak dan Mengungsi <i>Affected and Evacuated</i>
(1)	(17)	(18)	(19)
Kabupaten/Regency			
Banggai Kepulauan	–	–	55
Banggai	1	–	3 559
Morowali	–	–	2 850
Poso	–	–	4 899
Donggala	–	–	3 535
Tolitoli	–	–	13 044
Buol	–	–	12 976
Parigi Moutong	11	–	6 996
Tojo Una-Una	–	–	3 240
Sigi	–	–	3 916
Banggai Laut	–	–	–
Morowali Utara	–	–	–
Kota/Municipality			
Palu	–	–	6 167
Sulawesi Tengah	12	–	61 237

Lanjutan Tabel/*Continued Table 4.5.6*

Kabupaten/Kota <i>Regency/Municipality</i>	Kekeringan <i>Drought</i>		
	Meninggal dan Hilang <i>Fatality and Missing</i>	Luka-luka <i>Casualty</i>	Terdampak dan Mengungsi <i>Affected and Evacuated</i>
(1)	(20)	(21)	(22)
Kabupaten/Regency			
Banggai Kepulauan	–	–	–
Banggai	–	–	–
Morowali	–	–	–
Poso	–	–	–
Donggala	–	–	–
Tolitoli	–	–	–
Buol	–	–	–
Parigi Moutong	–	–	–
Tojo Una-Una	–	–	–
Sigi	–	–	–
Banggai Laut	–	–	–
Morowali Utara	–	–	–
Kota/Municipality			
Palu	–	–	–
Sulawesi Tengah	–	–	–

Lanjutan Tabel/Continued Table 4.5.6

Kabupaten/Kota <i>Regency/Municipality</i>	Kebakaran Hutan dan Lahan <i>Forest and Land Fires</i>		
	Meninggal dan Hilang <i>Fatality and Missing</i>	Luka-luka <i>Casualty</i>	Terdampak dan Mengungsi <i>Affected and Evacuated</i>
(1)	(23)	(24)	(25)
Kabupaten/Regency			
Banggai Kepulauan	–	–	–
Banggai	–	–	–
Morowali	–	–	–
Poso	–	–	–
Donggala	–	–	–
Tolitoli	–	–	–
Buol	–	–	–
Parigi Moutong	–	–	–
Tojo Una-Una	–	–	–
Sigi	–	–	–
Banggai Laut	–	–	–
Morowali Utara	–	–	–
Kota/Municipality			
Palu	–	–	–
Sulawesi Tengah	–	–	–

Lanjutan Tabel/*Continued Table 4.5.6*

Kabupaten/Kota <i>Regency/Municipality</i>	Cuaca Ekstrem <i>Extreme Weather</i>		
	Meninggal dan Hilang <i>Fatality and Missing</i>	Luka-luka <i>Casualty</i>	Terdampak dan Mengungsi <i>Affected and Evacuated</i>
(1)	(26)	(27)	(28)
Kabupaten/Regency			
Banggai Kepulauan	–	–	–
Banggai	–	–	–
Morowali	–	–	–
Poso	–	–	175
Donggala	–	–	–
Tolitoli	–	–	–
Buol	–	–	–
Parigi Moutong	–	–	35
Tojo Una-Una	–	–	–
Sigi	–	–	35
Banggai Laut	–	–	–
Morowali Utara	–	–	–
Kota/Municipality			
Palu	–	–	60
Sulawesi Tengah	–	–	305

Lanjutan Tabel/Continued Table 4.5.6

Kabupaten/Kota <i>Regency/Municipality</i>	Gelombang Pasang/Abrasi <i>Tidal Wave/Abrasion</i>		
	Meninggal dan Hilang <i>Fatality and Missing</i>	Luka-luka <i>Casualty</i>	Terdampak dan Mengungsi <i>Affected and Evacuated</i>
(1)	(29)	(30)	(31)
Kabupaten/Regency			
Banggai Kepulauan	–	–	–
Banggai	–	–	50
Morowali	–	–	–
Poso	–	–	–
Donggala	–	–	–
Tolitoli	–	–	–
Buol	–	–	265
Parigi Moutong	–	–	–
Tojo Una-Una	–	–	–
Sigi	–	–	–
Banggai Laut	–	–	–
Morowali Utara	–	–	–
Kota/Municipality			
Palu	–	–	–
Sulawesi Tengah	–	–	315

Catatan/Note: Data update per 12 Januari 2023/ Data updates per January 12th, 2023

Sumber/Source: Badan Nasional Penanggulangan Bencana/National Agency for Disaster Management

Tabel
Table 4.5.7

Jumlah Kerusakan Rumah yang Diakibatkan Bencana Alam Menurut Kabupaten/Kota di Provinsi Sulawesi Tengah, 2022
Number of Damaged Houses Due to Natural Disaster by Regency/Municipality in Sulawesi Tengah Province, 2022
Municipality in Sulawesi Tengah Province, 2022

Kabupaten/Kota <i>Regency/Municipality</i>	Gempa Bumi <i>Earthquake</i>		
	Rusak Berat <i>Severly Damaged</i>	Rusak Sedang <i>Damaged</i>	Rusak Ringan <i>Lightly Damaged</i>
(1)			
Kabupaten/Regency			
Banggai Kepulauan	–	–	–
Banggai	–	–	–
Morowali	–	–	–
Poso	–	–	–
Donggala	–	–	–
Tolitoli	–	–	–
Buol	–	–	–
Parigi Moutong	–	–	–
Tojo Una-Una	–	–	–
Sigi	–	–	–
Banggai Laut	–	–	–
Morowali Utara	–	–	–
Kota/Municipality			
Palu	–	–	–
Sulawesi Tengah	–	–	–

Lanjutan Tabel/Continued Table 4.5.7

Kabupaten/Kota <i>Regency/Municipality</i>	Tsunami <i>Tsunami</i>		
	Rusak Berat <i>Severly Damaged</i>	Rusak Sedang <i>Damaged</i>	Rusak Ringan <i>Lightly Damaged</i>
(1)	(5)	(6)	(7)
Kabupaten/Regency			
Banggai Kepulauan	–	–	–
Banggai	–	–	–
Morowali	–	–	–
Poso	–	–	–
Donggala	–	–	–
Tolitoli	–	–	–
Buol	–	–	–
Parigi Moutong	–	–	–
Tojo Una-Una	–	–	–
Sigi	–	–	–
Banggai Laut	–	–	–
Morowali Utara	–	–	–
Kota/Municipality			
Palu	–	–	–
Sulawesi Tengah	–	–	–

Lanjutan Tabel/*Continued Table 4.5.7*

Kabupaten/Kota <i>Regency/Municipality</i>	Gempa Bumi dan Tsunami <i>Earthquake and Tsunami</i>		
	Rusak Berat <i>Severly Damaged</i>	Rusak Sedang <i>Damaged</i>	Rusak Ringan <i>Lightly Damaged</i>
(1)	(8)	(9)	(10)
Kabupaten/Regency			
Banggai Kepulauan	–	–	–
Banggai	–	–	–
Morowali	–	–	–
Poso	–	–	–
Donggala	–	–	–
Tolitoli	–	–	–
Buol	–	–	–
Parigi Moutong	–	–	–
Tojo Una-Una	–	–	–
Sigi	–	–	–
Banggai Laut	–	–	–
Morowali Utara	–	–	–
Kota/Municipality			
Palu	–	–	–
Sulawesi Tengah	–	–	–

Lanjutan Tabel/Continued Table 4.5.7

Kabupaten/Kota <i>Regency/Municipality</i>	Letusan Gunung Api <i>Volcanic Eruption</i>		
	Rusak Berat <i>Severly Damaged</i>	Rusak Sedang <i>Damaged</i>	Rusak Ringan <i>Lightly Damaged</i>
(1)	(11)	(12)	(13)
Kabupaten/Regency			
Banggai Kepulauan	–	–	–
Banggai	–	–	–
Morowali	–	–	–
Poso	–	–	–
Donggala	–	–	–
Tolitoli	–	–	–
Buol	–	–	–
Parigi Moutong	–	–	–
Tojo Una-Una	–	–	–
Sigi	–	–	–
Banggai Laut	–	–	–
Morowali Utara	–	–	–
Kota/Municipality			
Palu	–	–	–
Sulawesi Tengah	–	–	–

Lanjutan Tabel/*Continued Table 4.5.7*

Kabupaten/Kota <i>Regency/Municipality</i>	Tanah Longsor <i>Landslide</i>		
	Rusak Berat <i>Severly Damaged</i>	Rusak Sedang <i>Damaged</i>	Rusak Ringan <i>Lightly Damaged</i>
(1)	(14)	(15)	(16)
Kabupaten/Regency			
Banggai Kepulauan	–	–	–
Banggai	–	–	–
Morowali	–	–	–
Poso	–	–	–
Donggala	–	–	–
Tolitoli	–	–	–
Buol	–	–	–
Parigi Moutong	–	–	–
Tojo Una-Una	–	–	–
Sigi	–	–	–
Banggai Laut	–	–	–
Morowali Utara	1	–	–
Kota/Municipality			
Palu	–	–	–
Sulawesi Tengah	1	–	–

Lanjutan Tabel/Continued Table 4.5.7

Kabupaten/Kota Regency/Municipality	Banjir Floods			
	Rusak Berat Severly Damaged	Rusak Sedang Damaged	Rusak Ringan Lightly Damaged	Terendam Sumberged
(1)	(17)	(18)	(19)	(20)
Kabupaten/Regency				
Banggai Kepulauan	–	–	–	11
Banggai	50	19	99	422
Morowali	–	–	–	500
Poso	–	–	–	993
Donggala	2	–	150	557
Tolitoli	13	–	1	2 584
Buol	–	–	–	2 436
Parigi Moutong	9	–	37	1 130
Tojo Una-Una	–	–	–	648
Sigi	8	33	206	668
Banggai Laut	–	–	–	–
Morowali Utara	–	–	–	–
Kota/Municipality				
Palu	–	–	–	1 479
Sulawesi Tengah	82	52	493	11 428

Lanjutan Tabel/*Continued Table 4.5.7*

Kabupaten/Kota <i>Regency/Municipality</i>	Kekeringan <i>Drought</i>		
	Rusak Berat <i>Severly Damaged</i>	Rusak Sedang <i>Damaged</i>	Rusak Ringan <i>Lightly Damaged</i>
(1)	(21)	(22)	(23)
Kabupaten/Regency			
Banggai Kepulauan	–	–	–
Banggai	–	–	–
Morowali	–	–	–
Poso	–	–	–
Donggala	–	–	–
Tolitoli	–	–	–
Buol	–	–	–
Parigi Moutong	–	–	–
Tojo Una-Una	–	–	–
Sigi	–	–	–
Banggai Laut	–	–	–
Morowali Utara	–	–	–
Kota/Municipality			
Palu	–	–	–
Sulawesi Tengah	–	–	–

Lanjutan Tabel/Continued Table 4.5.7

Kabupaten/Kota <i>Regency/Municipality</i>	Kebakaran Hutan dan Lahan <i>Forest and Land Fires</i>		
	Rusak Berat <i>Severly Damaged</i>	Rusak Sedang <i>Damaged</i>	Rusak Ringan <i>Lightly Damaged</i>
(1)	(24)	(25)	(26)
Kabupaten/Regency			
Banggai Kepulauan	–	–	–
Banggai	–	–	–
Morowali	–	–	–
Poso	–	–	–
Donggala	–	–	–
Tolitoli	–	–	–
Buol	–	–	–
Parigi Moutong	–	–	–
Tojo Una-Una	–	–	–
Sigi	–	–	–
Banggai Laut	–	–	–
Morowali Utara	–	–	–
Kota/Municipality			
Palu	–	–	–
Sulawesi Tengah	–	–	–

Lanjutan Tabel/*Continued Table 4.5.7*

Kabupaten/Kota <i>Regency/Municipality</i>	Cuaca Ekstrem <i>Extreme Weather</i>		
	Rusak Berat <i>Severly Damaged</i>	Rusak Sedang <i>Damaged</i>	Rusak Ringan <i>Lightly Damaged</i>
(1)	(27)	(28)	(29)
Kabupaten/Regency			
Banggai Kepulauan	–	–	–
Banggai	–	–	–
Morowali	–	–	–
Poso	8	12	12
Donggala	–	–	–
Tolitoli	–	–	–
Buol	–	–	–
Parigi Moutong	1	5	–
Tojo Una-Una	–	–	–
Sigi	2	–	5
Banggai Laut	–	–	–
Morowali Utara	–	–	–
Kota/Municipality			
Palu	1	–	11
Sulawesi Tengah	12	17	28

Lanjutan Tabel/Continued Table 4.5.7

Kabupaten/Kota Regency/Municipality	Gelombang Pasang/Abrasi Tidal Wave/Abrasion		
	Rusak Berat Severly Damaged	Rusak Sedang Damaged	Rusak Ringan Lightly Damaged
(1)	(30)	(31)	(32)
Kabupaten/Regency			
Banggai Kepulauan	–	–	–
Banggai	11	6	–
Morowali	–	–	–
Poso	–	–	–
Donggala	–	–	–
Tolitoli	–	–	–
Buol	–	–	–
Parigi Moutong	–	–	–
Tojo Una-Una	–	–	–
Sigi	–	–	–
Banggai Laut	–	–	–
Morowali Utara	–	–	–
Kota/Municipality			
Palu	–	–	–
Sulawesi Tengah	11	6	–

Catatan/Note: Data update per 12 Januari 2023/ Data updates per January 12th, 2023

Sumber/Source: Badan Nasional Penanggulangan Bencana/National Agency for Disaster Management

Tabel
Table 4.5.8**Jumlah Desa¹/Kelurahan yang Mengalami Bencana Alam²
Menurut Kabupaten/Kota di Provinsi Sulawesi Tengah,
2019–2021**
**Number of Villages¹ that Had Natural Disaster² by Regency/
Municipality in Sulawesi Tengah Province, 2019–2021**

Kabupaten/Kota Regency/Municipality	Banjir/Floods		
	2019	2020	2021
(1)	(2)	(3)	(4)
Kabupaten/Regency			
Banggai Kepulauan	5	7	7
Banggai	52	46	58
Morowali	17	29	29
Poso	49	44	63
Donggala	31	26	50
Tolitoli	23	43	54
Buol	36	48	62
Parigi Moutong	59	66	95
Tojo Una-Una	31	23	24
Sigi	30	32	46
Banggai Laut	–	3	4
Morowali Utara	37	49	51
Kota/Municipality			
Palu	5	4	3
Sulawesi Tengah	375	420	546

Lanjutan Tabel/Continued Table 4.5.8

Kabupaten/Kota Regency/Municipality	Gempa Bumi/Earthquake		
	2019	2020	2021
(1)	(5)	(6)	(7)
Kabupaten/Regency			
Banggai Kepulauan	64	106	44
Banggai	149	123	60
Morowali	81	60	29
Poso	161	122	64
Donggala	156	63	29
Tolitoli	22	2	13
Buol	95	112	22
Parigi Moutong	195	59	62
Tojo Una-Una	132	50	22
Sigi	175	81	47
Banggai Laut	32	19	15
Morowali Utara	73	58	7
Kota/Municipality			
Palu	46	44	46
Sulawesi Tengah	1 381	899	460

Lanjutan Tabel/Continued Table 4.5.8

Kabupaten/Kota Regency/Municipality	Tanah Longsor/Landslide		
	2019	2020	2021
(1)	(8)	(9)	(10)
Kabupaten/Regency			
Banggai Kepulauan	2	3	4
Banggai	8	6	5
Morowali	–	4	2
Poso	17	13	26
Donggala	27	8	20
Tolitoli	2	12	8
Buol	8	8	3
Parigi Moutong	11	17	19
Tojo Una-Una	5	1	6
Sigi	39	28	23
Banggai Laut	1	2	3
Morowali Utara	11	3	2
Kota/Municipality			
Palu	2	–	1
Sulawesi Tengah	133	105	122

Catatan/Note: ¹ Desa pada tabel ini termasuk Unit Permukiman Transmigrasi (UPT) yang masih dibina oleh kementerian terkait dan nagari di Provinsi Sumatera Barat/Villages in this table are included in Transmigration Settlement Unit which is still fostered by the relevant ministries and the nagari in the Province of Sumatera Barat

Sumber/Source: ² Kejadian dalam setahun sebelum tahun pencacahan/Occurrence in the last one year before the enumeration year
BPS, Pendataan Potensi Desa (Podes)/BPS-Statistics Indonesia, Village Potential Data Collecting

Tabel 4.5.9 Jumlah Keluarga Penerima Manfaat (KPM) dan Anggaran Bantuan Sosial Pangan Menurut Kabupaten/Kota di Provinsi Sulawesi Tengah, 2022
Number of Beneficiary Family and Food Social Assistance Budget by Regency/Municipality in Sulawesi Tengah Province, 2022

Kabupaten/Kota Regency/Municipality	Jumlah Keluarga Penerima Manfaat (KPM) Number of Beneficiary Family		Jumlah Anggaran (rupiah) Budget Amount (rupiahs)	
	Rencana Planning	Realisasi Realization	Rencana Planning	Realisasi Realization
(1)	(2)	(3)	(4)	(5)
Kabupaten/Regency				
Banggai Kepulauan	10 754	10 592	2 150 800 000	2 118 400 000
Banggai	24 692	24 495	4 938 400 000	4 899 000 000
Morowali	10 165	9 915	2 033 000 000	1 983 000 000
Poso	19 257	19 151	3 851 400 000	3 830 200 000
Donggala	22 581	22 399	4 516 200 000	4 479 800 000
Tolitoli	16 413	16 253	3 282 600 000	3 250 600 000
Buol	14 171	14 096	2 834 200 000	2 819 200 000
Parigi Moutong	30 962	30 758	6 192 400 000	6 151 600 000
Tojo Una-Una	13 959	13 891	2 791 800 000	2 778 200 000
Sigi	18 323	18 129	3 664 600 000	3 625 800 000
Banggai Laut	3 378	3 301	675 600 000	660 200 000
Morowali Utara	8 060	7 936	1 612 000 000	1 587 200 000
Kota/Municipality				
Palu	16 797	16 703	3 359 400 000	3 340 600 000
Sulawesi Tengah	209 512	207 619	41 902 400 000	41 523 800 000

Sumber/Source: Kementerian Sosial/Ministry of Social Affairs

Tabel
Table 4.5.10

Jumlah Perkara Yurisdiksi Pengadilan Tinggi Agama Sulawesi Tengah menurut Pengadilan Agama Provinsi Sulawesi Tengah, 2022
Number of Jurisdiction Cases in Religious High Court by Religious Court of Sulawesi Tengah Province, 2022

Kabupaten/Kota Regency/Municipality	Sisa Tahun Lalu Remains Last Year	Perkara Diterima Received Cases		
		Talak Divorce	Gugat Accuse	Perkara Lain Others
(1)	(2)	(3)	(4)	(5)
PA. Palu	22	213	762	338
PA. Luwuk	7	165	474	215
PA. Poso	2	47	113	64
PA. Tolitoli	8	71	289	192
PA. Donggala	16	83	391	183
PA. Buol	0	45	157	167
PA. Bungku	5	125	410	241
PA. Banggai	0	71	169	116
PA. Parigi	4	108	433	76
PA. Ampana	0	68	217	265
Sulawesi Tengah	64	996	3 415	1 857

Lanjutan Tabel/Continued Table 4.5.10

Kabupaten/Kota Regency/Municipality	Dicabut Abstracted	Perkara Diterima Received Cases			Sisa Tahun Ini Rest of This Year
		Talak Divorce	Gugat Accuse	Perkara Lain Others	
(1)	(6)	(7)	(8)	(9)	(10)
PA. Palu	140	187	688	294	26
PA. Luwuk	83	150	428	200	0
PA. Poso	14	39	112	61	0
PA. Tolitoli	34	70	276	178	2
PA. Donggala	51	79	371	166	6
PA. Buol	29	39	138	159	4
PA. Bungku	74	101	378	208	20
PA. Banggai	27	63	155	111	0
PA. Parigi	27	105	413	76	0
PA. Ampana	24	63	203	260	0
Sulawesi Tengah	503	896	3 162	1 713	58

Sumber/Source: Pengadilan Tinggi Agama Palu, Sulawesi Tengah/Religion High Court of Palu, Sulawesi Tengah

Tabel 4.5.11
Table

Banyaknya Anak Terlantar/Putus Sekolah yang dibina di UPT Panti Sosial Anak Provinsi Sulawesi Tengah menurut Kabupaten/ Kota dan Jenis Keterampilan, 2022
Number of Neglected Children/Dropouts Fostered in UPT of Social Institution of Child in Sulawesi Tengah Province by Regency/Municipality and Type of Skill, 2022

Kabupaten/Kota Regency/Municipality	Tata Rias Make Up	Tata Boga Cullinary Art	Menjahit Sewing	Otomotif Automotive	Jumlah Total
(1)	(2)	(3)	(4)	(5)	(6)
Kabupaten/Regency					
Banggai Kepulauan	–	–	–	–	–
Banggai	–	–	–	–	–
Morowali	–	–	–	–	–
Poso	–	–	2	–	2
Donggala	–	3	–	–	3
Tolitoli	–	–	–	1	1
Buol	–	–	2	1	3
Parigi Moutong	–	5	1	1	7
Tojo Una-Una	–	–	1	1	2
Sigi	–	4	1	2	7
Banggai Laut	–	–	–	–	–
Morowali Utara	–	–	–	1	1
Kota/Municipality					
Palu	–	8	–	–	8
Sulawesi Tengah	–	20	7	7	34

Sumber/Source: Dinas Sosial Provinsi Sulawesi Tengah/Social Government of Sulawesi Tengah Province

Tabel 4.5.12 Banyaknya Tuna Sosial yang Dibina pada UPT Panti Sosial Rehabilitasi Tuna Sosial Provinsi Sulawesi Tengah Menurut Kabupaten/Kota dan Jenis Keterampilan, 2022
Number of Socially Disabled Fostered in UPT of Social Institution for social rehabilitation in Sulawesi Tengah Province by Regency/Municipality and Type of Skill, 2022

Kabupaten/Kota Regency/Municipality	Gelandangan dan Pengemis Vagabonds and Beggars			Jumlah Total
	Tata Rias Make Up	Tata Boga Cullinary Art	Menjahit Sewing	
(1)	(2)	(3)	(4)	(5)
Kabupaten/Regency				
Banggai Kepulauan	–	–	–	–
Banggai	–	–	–	–
Morowali	–	–	–	–
Poso	1	1	–	2
Donggala	1	1	–	2
Tolitoli	–	–	–	–
Buol	–	–	–	–
Parigi Moutong	–	3	–	3
Tojo Una-Una	–	–	–	–
Sigi	5	3	–	8
Banggai Laut	–	–	–	–
Morowali Utara	–	–	–	–
Kota/Municipality				
Palu	–	–	–	–
Sulawesi Tengah	7	8	–	15

Sumber/Source: Dinas Sosial Provinsi Sulawesi Tengah/Social Government of Sulawesi Tengah Province

Tabel 4.5.13
Table

Banyaknya Penyandang Disabilitas menurut Kabupaten/ Kota dan Jenisnya di Provinsi Sulawesi Tengah, 2022
Number of Persons with Disabilities Regency/Municipality and Types in Sulawesi Tengah Province, 2022

Kabupaten/Kota Regency/Municipality	Disabilitas Netra Blind	Disabilitas Rungu/ Disabilitas Wicara Deaf/Mute	Disabilitas Tubuh/ Fisik Physical Handicap	Disabilitas Mental Mental Handicap	Disabilitas Ganda Double Handicap	Penderita Penyakit Kronis Chronic Sick
(1)	(2)	(3)	(4)	(5)	(6)	(7)
Kabupaten/Regency						
Banggai Kepulauan	201	136	231	129	245	–
Banggai	428	258	524	243	497	–
Morowali	105	41	128	84	149	–
Poso	202	176	487	236	424	–
Donggala	284	141	398	197	400	–
Tolitoli	187	120	302	112	274	–
Buol	204	144	259	114	367	–
Parigi Moutong	372	198	565	270	557	–
Tojo Una-Una	138	73	254	102	200	–
Sigi	215	165	325	136	398	–
Banggai Laut	47	44	89	49	49	–
Morowali Utara	100	64	172	97	210	–
Kota/Municipality						
Palu	113	35	284	125	186	–
Sulawesi Tengah	2 596	1 595	4 018	1 894	3 956	–

Sumber/Source: Dinas Sosial Provinsi Sulawesi Tengah/Social Government of Sulawesi Tengah Province

Tabel 4.5.14 Banyaknya Komunitas Adat Terpencil yang Belum Diberdayakan menurut Kabupaten dan Suku di Provinsi Sulawesi Tengah, 2022
Number of Isolated Communities Which Have Not Built by Regency and Tribe in Sulawesi Tengah Province, 2022

Kabupaten/Kota Regency/Municipality	Nama Suku Tribes Name	KK Family	Jiwa Person
(1)	(2)	(3)	(4)
Banggai Kepulauan	1. Sea-sea
	2. Bajo
Banggai	1. Loinang (Saluan)
	2. Wana
	3. Balantak/Masama
Morowali	1. Wana (Taa)
Poso	1. Mori
Donggala	1. Tolare/Da'a
	2. Kori Rai
	3. Unde
	4. Inde
	5. Tajjo
	6. Pendau
	7. Ado
	8. Tado
	9. Uma
	10. Tara
	11. Ledo
	12. Lauje

Lanjutan Tabel/*Continued Table* 4.5.14

Kabupaten/Kota <i>Regency/Municipality</i>	Nama Suku <i>Tribes Name</i>	KK <i>Family</i>	Jiwa <i>Person</i>
(1)	(2)	(3)	(4)
Tolitoli	1. Launje
	2. Pendau
	3. Dondo
	4. Pandau dan Dondo
	5. Lanje
	6. Hanje
	7. Bajo
Buol	
Parigi Moutong	1. Lauje
	2. Tara
	3. Pendau
Tojo Una-Una	1. Wana
Sigi	1. Da'a
Banggai Laut	1. Banggai
	2. Banggai - Bajo
Morowali Utara	
Jumlah/Total	

Sumber/*Source*: Dinas Sosial Provinsi Sulawesi Tengah/*Social Government of Sulawesi Tengah Province*

Tabel 4.5.15 Banyaknya Panti Asuhan/Lembaga Kesejahteraan Sosial Anak dan Jumlah Anak yang Disantuni menurut Kabupaten/Kota di Provinsi Sulawesi Tengah, 2022
Number of Orphanages/Child Welfare Institution and Total Protégées by Regency/Municipality in Sulawesi Tengah Province, 2022

Kabupaten/Kota Regency/Municipality	Panti Asuhan Orphanages		Anak Asuh Protégé	
	Pemerintah Government	Non Pemerintah Non Government	Pemerintah Government	Non Pemerintah Non Government
(1)	(2)	(3)	(4)	(5)
Kabupaten/Regency				
Banggai Kepulauan	–	3	–	152
Banggai	–	20	–	645
Morowali	–	6	–	-
Poso	–	20	–	547
Donggala	–	10	–	118
Tolitoli	–	15	–	18
Buol	–	7	–	-
Parigi Moutong	–	11	–	12
Tojo Una-Una	–	1	–	25
Sigi	–	23	–	183
Banggai Laut	–	3	–	10
Morowali Utara	–	3	–	-
Kota/Municipality				
Palu	1	71	–	1 899
Sulawesi Tengah	1	193	–	3 609

Sumber/Source: Dinas Sosial Provinsi Sulawesi Tengah/Social Government of Sulawesi Tengah Province

Tabel 4.5.16
Table

Banyaknya Jiwa yang Mendapat Pelayanan Sosial Melalui Sistem Panti dan Non Panti per Kabupaten/Kota di Provinsi Sulawesi Tengah, 2022
Number of People Who Obtained Social Services by Institution and Non Institution System by Regency/ Municipality in Sulawesi Tengah Province, 2022

Kabupaten/Kota <i>Regency/Municipality</i>	Anak Terlantar <i>Neglected Child</i>		Penyandang Disabilitas <i>Handicapped Person</i>	
	Panti Pemerintah <i>Institution</i>	Bukan Panti Pemerintah <i>Non Institution</i>	Panti Pemerintah <i>Institution</i>	Bukan Panti Pemerintah <i>Non Institution</i>
(1)	(2)	(3)	(4)	(5)
Kabupaten/Regency				
Banggai Kepulauan	–	3	–	–
Banggai	–	20	–	–
Morowali	–	6	–	1
Poso	–	20	–	–
Donggala	–	10	–	–
Tolitoli	–	15	–	–
Buol	–	7	–	–
Parigi Moutong	–	11	–	–
Tojo Una-Una	–	1	–	–
Sigi	–	23	–	–
Banggai Laut	–	3	–	–
Morowali Utara	–	3	–	–
Kota/Municipality				
Palu	1	71	–	4
Sulawesi Tengah	1	193	–	5

Lanjutan Tabel/Continued Table 4.5.16

Kabupaten/Kota Regency/Municipality	Lanjut Usia Terlantar Deceprit Neglected	
	Panti Pemerintah Institution	Bukan Panti Pemerintah Non Institution
(1)	(6)	(7)
Kabupaten/Regency		
Banggai Kepulauan	–	1
Banggai	–	–
Morowali	–	1
Poso	1	1
Donggala	–	–
Tolitoli	–	1
Buol	–	2
Parigi Moutong	–	1
Tojo Una-Una	–	–
Sigi	–	3
Banggai Laut	–	–
Morowali Utara	–	–
Kota/Municipality		
Palu	–	3
Sulawesi Tengah	1	13

Sumber/Source: Dinas Sosial Provinsi Sulawesi Tengah/Social Government of Sulawesi Tengah Province

Tabel 4.5.17
Table

Banyaknya Tuna Sosial yang Mendapat Pelayanan Sosial Melalui Sistem Panti dan Non Panti per Kabupaten/Kota di Provinsi Sulawesi Tengah, 2022
Number of Socially Disabled Receiving Social Services through Institutional and Non-Institutional System by Regency/Municipality in Sulawesi Tengah Province, 2022

Kabupaten/Kota Regency/Municipality	Korban Penyalahgunaan Napza Victims of Drug Abuse		
	Panti/IPWL Institutional System		Bukan Panti Non Institution
	Rawat Inap Inpatient	Rawat Jalan Outpatient	
(1)	(2)	(3)	(4)
Kabupaten/Regency			
Banggai Kepulauan	–	–	–
Banggai	–	–	–
Morowali	–	–	–
Poso	–	–	–
Donggala	–	–	–
Tolitoli	–	–	–
Buol	–	–	–
Parigi Moutong	–	–	–
Tojo Una-Una	–	–	–
Sigi	–	–	–
Banggai Laut	–	–	–
Morowali Utara	–	–	–
Kota/Municipality			
Palu	2	–	–
Sulawesi Tengah	2	–	–

Lanjutan Tabel/Continued Table 4.5.17

Kabupaten/Kota Regency/Municipality	Korban Tindak Kekerasan Victims of Violence		Wanita Tuna Susila (WTS) Prostitute	
	Panti Institutional System	Bukan Panti Non Institutional System	Panti Institutional System	Bukan Panti Non Institutional System
(1)	(5)	(6)	(7)	(8)
Kabupaten/Regency				
Banggai Kepulauan	–	–	–	–
Banggai	–	–	–	–
Morowali	–	1	–	–
Poso	–	–	–	–
Donggala	–	1	–	–
Tolitoli	–	–	–	–
Buol	–	–	–	–
Parigi Moutong	–	–	–	–
Tojo Una-Una	–	1	–	–
Sigi	–	–	–	–
Banggai Laut	–	–	–	–
Morowali Utara	–	–	–	–
Kota/Municipality				
Palu	–	1	–	–
Sulawesi Tengah	–	4	–	–

Lanjutan Tabel/*Continued Table* 4.5.17

Kabupaten/Kota <i>Regency/Municipality</i>	Kelompok Minoritas (Waria)		Bekas Warga Binaan LP		Orang dengan HIV/AIDS (ODHA)	
	Panti <i>Institutional System</i>	Bukan Panti <i>Non Institutional System</i>	Panti <i>Institutional System</i>	Bukan Panti <i>Non Institutional System</i>	Panti <i>Institutional System</i>	Bukan Panti <i>Non Institutional System</i>
(1)	(9)	(10)	(11)	(12)	(13)	(14)
Kabupaten/Regency						
Banggai Kepulauan	–	–	–	–	–	–
Banggai	–	–	–	–	–	–
Morowali	–	–	–	–	–	–
Poso	–	–	–	–	–	–
Donggala	–	–	–	–	–	–
Tolitoli	–	–	–	–	–	–
Buol	–	–	–	–	–	–
Parigi Moutong	–	–	–	–	–	–
Tojo Una-Una	–	–	–	–	–	–
Sigi	–	–	–	4	–	–
Banggai Laut	–	–	–	–	–	–
Morowali Utara	–	–	–	–	–	–
Kota/Municipality						
Palu	–	–	–	3	–	–
Sulawesi Tengah	–	–	–	7	–	–

Sumber/*Source*: Dinas Sosial Provinsi Sulawesi Tengah/*Social Government of Sulawesi Tengah Province*

Tabel
Table 4.5.18

Banyaknya Karang Taruna yang Mendapat Pelayanan Kabupaten/Kota dan Klasifikasi di Provinsi Sulawesi Tengah, 2022
Number of Youth Associations by Regency/Municipality and Classifications in Sulawesi Tengah Province, 2022

Kabupaten/Kota Regency/Municipality	Tumbuh Growing	Berkembang Developing	Maju Advance	Prestasi Excellent
(1)	(2)	(3)	(4)	(5)
Kabupaten/Regency				
Banggai Kepulauan	8	8	–	1
Banggai	322	20	5	1
Morowali	32	15	–	1
Poso	27	10	5	2
Donggala	46	17	10	1
Tolitoli	70	23	14	2
Buol	53	4	1	1
Parigi Moutong	76	16	10	2
Tojo Una-Una	13	5	5	2
Sigi	10	5	9	1
Banggai Laut	4	1	–	1
Morowali Utara	11	8	4	1
Kota/Municipality				
Palu	19	15	10	2
Sulawesi Tengah	691	147	73	18

Sumber/Source: Dinas Sosial Provinsi Sulawesi Tengah/Social Government of Sulawesi Tengah Province

Tabel 4.5.19
Table

Jumlah Pekerja Sosial Masyarakat (PSM) menurut Kabupaten/Kota di Provinsi Sulawesi Tengah, 2022
Number of Social Workers by Regency/Municipality in Sulawesi Tengah Province, 2022

Kabupaten/Kota Regency/Municipality	Jumlah Desa yang ada PSM Number of Villages Which Have Social Workers	Jumlah PSM Number of Social Workers	PSM yang Mendapat Pembinaan Social Workers Who Get Coaching
(1)	(2)	(3)	(4)
Kabupaten/Regency			
Banggai Kepulauan	53	160	2
Banggai	34	113	–
Morowali	3	3	3
Poso	73	77	4
Donggala	23	26	5
Tolitoli	65	98	2
Buol	24	27	3
Parigi Moutong	40	41	5
Tojo Una-Una	9	9	4
Sigi	93	183	8
Banggai Laut	–	77	–
Morowali Utara	12	12	–
Kota/Municipality			
Palu	46	48	4
Sulawesi Tengah	475	874	40

Sumber/Source: Dinas Sosial Provinsi Sulawesi Tengah/Social Government of Sulawesi Tengah Province

Tabel 4.5.20 Jumlah Lembaga Kesejahteraan Sosial (LKS) Menurut Kabupaten/Kota di Provinsi Sulawesi Tengah, 2022
Table *Number of Social Organizations by Regency/Municipality in Sulawesi Tengah Province, 2022*

Kabupaten/Kota Regency/Municipality	Jumlah LKS Total	Jumlah LKS Terakreditasi Total Number Accredited
(1)	(2)	(3)
Kabupaten/Regency		
Banggai Kepulauan	3	1
Banggai	21	13
Morowali	6	4
Poso	25	15
Donggala	10	6
Tolitoli	15	5
Buol	11	5
Parigi Moutong	13	8
Tojo Una-Una	1	–
Sigi	25	10
Banggai Laut	3	1
Morowali Utara	3	2
Kota/Municipality		
Palu	72	44
Sulawesi Tengah	208	114

Sumber/Source: Dinas Sosial Provinsi Sulawesi Tengah/Social Government of Sulawesi Tengah Province

Tabel
Table 4.5.21

Jumlah Taruna Siaga Bencana (Tagana) Menurut Kabupaten/Kota di Provinsi Sulawesi Tengah, 2022
Number of Disaster Preparedness Cadets by Regency/ Municipality in Sulawesi Tengah Province, 2022

Kabupaten/Kota Regency/Municipality	Jumlah Total
(1)	(2)
Kabupaten/Regency	
Banggai Kepulauan	28
Banggai	37
Morowali	23
Poso	18
Donggala	16
Tolitoli	27
Buol	45
Parigi Moutong	76
Tojo Una-Una	50
Sigi	71
Banggai Laut	27
Morowali Utara	23
Kota/Municipality	
Palu	104
Sulawesi Tengah	545

Sumber/Source: Dinas Sosial Provinsi Sulawesi Tengah/Social Government of Sulawesi Tengah Province

Tabel 4.5.22 Banyaknya Lansia yang Mendapatkan Pelayanan pada UPT Panti Sosial Tresna Werdha "Madago" Tentena Dinas Sosial Provinsi Sulawesi Tengah Menurut Asal Kabupaten/ Kota, 2022
Number of Elderly Who Get Services at Tresna Werdha "Madago" Social Institution UPT Tentena Social Service of Sulawesi Tengah Province According to Regency/ Municipality Origin, 2022

Kabupaten/Kota Regency/Municipality	Jumlah Total
(1)	(2)
Kabupaten/Regency	
Banggai Kepulauan	–
Banggai	1
Morowali	1
Poso	29
Donggala	–
Tolitoli	1
Buol	–
Parigi Moutong	1
Tojo Una-Una	5
Sigi	1
Banggai Laut	–
Morowali Utara	–
Kota/Municipality	
Palu	5
Provinsi Lainnya	1
Sulawesi Tengah	45

Sumber/Source: Dinas Sosial Provinsi Sulawesi Tengah/Social Government of Sulawesi Tengah Province

4.6 KEMISKINAN DAN PEMBANGUNAN MANUSIA POVERTY AND HUMAN DEVELOPMENT

Tabel 4.6.1 Garis Kemiskinan, Jumlah, dan Persentase Penduduk Miskin di Provinsi Sulawesi Tengah, 2015–2022
Poverty Line, Number, and Percentage of Poor People in Sulawesi Tengah Province, 2015–2022

Tahun Year	Garis Kemiskinan (rupiah/kapita/bulan) <i>Poverty Line</i> (rupiah/capita/month)		Jumlah Penduduk Miskin (ribu) <i>Number of Poor People</i> (thousand)		
	Perkotaan Urban	Perdesaan Rural	Perkotaan Urban	Perdesaan Rural	Perkotaan+Perdesaan Urban+Rural
(1)	(2)	(3)	(4)	(5)	(6)
2015 Maret/March	358 399	331 855	77,97	343,66	421,62
2015 September/September	376 496	353 080	79,25	327,09	406,34
2016 Maret/March	391 070	370 392	75,45	345,07	420,52
2016 September/September	399 413	376 658	75,90	337,25	413,15
2017 Maret/March	416 453	383 097	77,98	339,88	417,87
2017 September/September	430 728	400 639	81,56	341,72	423,27
2018 Maret/March	434 414	405 707	85,03	335,18	420,21
2018 September/September	437 697	418 035	83,84	329,65	413,49
2019 Maret/March	457 193	433 870	84,74	325,62	410,36
2019 September/September	481 436	460 187	81,46	322,57	404,03
2020 Maret/March	489 881	467 770	80,73	318,00	398,73
2020 September/September	492 758	478 687	87,43	316,31	403,74
2021 Maret/March	506 383	492 234	88,31	316,14	404,44
2021 September/September	516 374	500 351	86,67	294,54	381,21
2022 Maret/March	538 018	525 665	90,26	298,09	388,35
2022 September/September	565 994	552 561	92,93	296,77	389,71

Lanjutan Tabel/Continued Table 4.6.1

Tahun Year	Persentase Penduduk Miskin Percentage of Poor People		
	Perkotaan Urban	Perdesaan Rural	Perkotaan+Perdesaan Urban+Rural
(1)	(7)	(8)	(9)
2015 Maret/March	10,93	15,90	14,66
2015 September/September	11,06	15,07	14,07
2016 Maret/March	10,18	15,91	14,45
2016 September/September	10,07	15,48	14,09
2017 Maret/March	10,16	15,54	14,14
2017 September/September	10,39	15,59	14,22
2018 Maret/March	10,15	15,51	14,01
2018 September/September	9,50	15,41	13,69
2019 Maret/March	9,32	15,26	13,48
2019 September/September	8,90	15,01	13,18
2020 Maret/March	8,76	14,69	12,92
2020 September/September	9,21	14,76	13,06
2021 Maret/March	9,15	14,73	13,00
2021 September/September	8,82	13,71	12,18
2022 Maret/March	9,03	13,87	12,33
2022 September/September	9,13	13,79	12,30

Sumber/Source: BPS, Survei Sosial Ekonomi Nasional/BPS-Statistics Indonesia, National Socioeconomic Survey

Tabel
Table 4.6.2

Jumlah dan Persentase Penduduk Miskin Menurut Kabupaten/Kota di Provinsi Sulawesi Tengah, 2021 dan 2022
Number and Percentage of Poor People by Regency/ Municipality in Sulawesi Tengah Province, 2021 and 2022

Kabupaten/Kota Regency/Municipality	Jumlah Penduduk Miskin (ribu) Number of Poor People (thousand)	
	2021	2022
(1)	(2)	(3)
Kabupaten/Regency		
Banggai Kepulauan	16,33	16,07
Banggai	30,10	28,55
Morowali	17,07	15,86
Poso	41,99	40,78
Donggala	51,23	50,22
Tolitoli	32,19	30,61
Buol	23,46	21,84
Parigi Moutong	76,79	74,60
Tojo Una-Una	25,86	25,33
Sigi	31,51	29,94
Banggai Laut	10,92	10,32
Morowali Utara	18,40	17,49
Kota/Municipality		
Palu	28,60	26,75
Sulawesi Tengah	404,44	388,36

Lanjutan Tabel/*Continued Table 4.6.2*

Kabupaten/Kota Regency/Municipality	Persentase Penduduk Miskin Percentage of Poor People	
	2021	2022
(1)	(6)	(7)
Kabupaten/Regency		
Banggai Kepulauan	13,72	13,44
Banggai	7,83	7,33
Morowali	13,75	12,58
Poso	15,92	15,18
Donggala	16,73	16,30
Tolitoli	13,51	12,74
Buol	14,06	12,85
Parigi Moutong	15,28	14,63
Tojo Una-Una	16,60	16,12
Sigi	13,05	12,30
Banggai Laut	14,17	13,17
Morowali Utara	13,90	12,97
Kota/Municipality		
Palu	7,17	6,63
Sulawesi Tengah	13,00	12,33

Sumber/*Source*: BPS, Survei Sosial Ekonomi Nasional Maret/BPS-Statistics Indonesia, National Socioeconomic Survey March

Tabel
Table 4.6.3**Indeks Kedalaman Kemiskinan dan Indeks Keparahan
Kemiskinan Menurut Daerah di Provinsi Sulawesi Tengah,
2015–2022**
*Poverty Gap Index and Poverty Severity Index by Region in
Sulawesi Tengah Province, 2015–2022*

Tahun Year		Indeks Kedalaman Kemiskinan Poverty Gap Index		
		Perkotaan Urban	Perdesaan Rural	Perkotaan+ Perdesaan Urban+Rural
(1)		(2)	(3)	(4)
2015	Maret/March	1,78	2,76	2,52
2015	September/September	1,41	2,69	2,37
2016	Maret/March	1,89	3,01	2,72
2016	September/September	1,93	2,40	2,28
2017	Maret/March	2,05	2,73	2,55
2017	September/September	1,85	3,14	2,80
2018	Maret/March	2,02	2,88	2,64
2018	September/September	1,30	2,68	2,28
2019	Maret/March	1,43	2,71	2,33
2019	September/September	1,98	3,71	3,19
2020	Maret/March	1,68	2,96	2,58
2020	September/September	1,83	3,20	2,78
2021	Maret/March	1,55	2,82	2,43
2021	September/September	1,48	2,59	2,24
2022	Maret/March	1,49	2,84	2,41
2022	September/September	1,83	2,29	2,15

Lanjutan Tabel/Continued Table 4.6.3

Tahun Year		Indeks Keparahan Kemiskinan Poverty Severity Index		
		Perkotaan Urban	Perdesaan Rural	Perkotaan+ Perdesaan Urban+Rural
(1)		(2)	(3)	(4)
2015	Maret/March	0,43	0,74	0,66
2015	September/September	0,31	0,70	0,60
2016	Maret/March	0,53	0,79	0,73
2016	September/September	0,56	0,56	0,56
2017	Maret/March	0,62	0,75	0,72
2017	September/September	0,46	0,90	0,78
2018	Maret/March	0,57	0,80	0,74
2018	September/September	0,42	0,78	0,68
2019	Maret/March	0,32	0,76	0,63
2019	September/September	0,54	1,41	1,15
2020	Maret/March	0,43	0,92	0,77
2020	September/September	0,43	1,07	0,87
2021	Maret/March	0,41	0,75	0,64
2021	September/September	0,43	0,70	0,62
2022	Maret/March	0,41	0,81	0,68
2022	September/September	0,52	0,56	0,54

Sumber/Source: BPS, Survei Sosial Ekonomi Nasional/BPS-Statistics Indonesia, National Socioeconomic Survey

Tabel
Table 4.6.4**Indeks Pembangunan Manusia Menurut Kabupaten/Kota
di Provinsi Sulawesi Tengah, 2022**
*Human Development Index by Regency/Municipality in
Sulawesi Tengah Province, 2022*

Kabupaten/Kota <i>Regency/Municipality</i>	Indeks Pembangunan Manusia <i>Human Development Index</i>
(1)	(2)
Kabupaten/Regency	
Banggai Kepulauan	66,08
Banggai	71,08
Morowali	72,55
Poso	71,93
Donggala	66,25
Tolitoli	66,76
Buol	68,72
Parigi Moutong	66,26
Tojo Una-Una	65,54
Sigi	69,05
Banggai Laut	66,22
Morowali Utara	68,97
Kota/Municipality	
Palu	82,02
Sulawesi Tengah	70,28

Sumber/Source: BPS, Seri Publikasi Indeks Pembangunan Manusia/BPS-Statistics Indonesia, Series of Publication of Human Development Index

Tabel
Table 4.6.5**Karakteristik Rumah Tangga Miskin dan Rumah Tangga Tidak Miskin di Provinsi Sulawesi Tengah, 2021 dan 2022**
Characteristics of Poor and Non-Poor Households in Sulawesi Tengah Province, 2021 and 2022

Karakteristik Rumah Tangga <i>Characteristics of Household</i>	Rumah Tangga Miskin <i>Poor Household</i>			
	2021		2022	
	Maret <i>March</i>	September <i>September</i>	Maret <i>March</i>	September <i>September</i>
(1)	(2)	(3)	(4)	(5)
Rata-rata jumlah anggota rumah tangga (orang) <i>Number of household members (person)</i>	5,22	5,01	5,42	...
Persentase kepala rumah tangga wanita <i>Percentage of household headed by women</i>	11,02	8,18	10,24	...
Rata-rata usia kepala rumah tangga (tahun) <i>Average age of household head (years)</i>	47,11	45,17	46,58	...
Rata-rata lama sekolah kepala rumah tangga (tahun) <i>Mean years schooling of household head (years)</i>	6,53	6,14	6,57	...
Tingkat pendidikan kepala rumah tangga (%) <i>Education level of household head (%)</i>				
a. Tidak tamat SD/ <i>Not completed primary school</i>	25,68	29,52	20,13	...
b. SD/ <i>Primary school</i>	45,30	42,58	48,39	...
c. SMP/ <i>Junior high school</i>	15,86	18,16	17,92	...
d. SMA/ <i>Senior high school</i>	9,75	8,72	10,62	...
e. PT/ <i>University</i>	3,42	1,02	2,94	...
Sumber penghasilan utama rumah tangga (%) <i>Main source of income (%)</i>				
a. Tidak Bekerja/ <i>Unemployment</i>	9,39	7,49	6,56	...
b. Pertanian/ <i>Agriculture</i>	64,62	66,27	65,90	...
c. Industri/ <i>Manufacturing</i>	3,95	4,16	4,83	...
d. Lainnya/ <i>Others</i>	22,04	22,09	22,71	...

Sumber/Source: BPS, Survei Sosial Ekonomi Nasional Maret/BPS-Statistics Indonesia, National Socioeconomic Survey March

Lanjutan Tabel/*Continued Table* 4.6.5

Karakteristik Rumah Tangga <i>Characteristics of Household</i>	Rumah Tangga Tidak Miskin <i>Non-Poor Household</i>			
	2021		2022	
	Maret <i>March</i>	September <i>September</i>	Maret <i>March</i>	September <i>September</i>
(1)	(6)	(7)	(8)	(9)
Rata-rata jumlah anggota rumah tangga (orang) <i>Number of household members (person)</i>	3,71	3,57	3,92	...
Persentase kepala rumah tangga wanita <i>Percentage of household headed by women</i>	12,30	10,86	10,89	...
Rata-rata usia kepala rumah tangga (tahun) <i>Average age of household head (years)</i>	47,30	47,70	47,70	...
Rata-rata lama sekolah kepala rumah tangga (tahun) <i>Mean years schooling of household head (years)</i>	9,08	9,13	8,82	...
Tingkat pendidikan kepala rumah tangga (%) <i>Education level of household head (%)</i>				
a. Tidak tamat SD/ <i>Not completed primary school</i>	12,15	12,08	12,22	...
b. SD/ <i>Primary school</i>	33,52	31,99	33,61	...
c. SMP/ <i>Junior high school</i>	16,99	17,96	19,55	...
d. SMA/ <i>Senior high school</i>	23,94	24,69	21,24	...
e. PT/ <i>University</i>	13,40	13,28	13,38	...
Sumber penghasilan utama rumah tangga (%) <i>Main source of income (%)</i>				
a. Tidak Bekerja/ <i>Unemployment</i>	9,23	10,76	9,09	...
b. Pertanian/ <i>Agriculture</i>	46,08	48,05	47,95	...
c. Industri/ <i>Manufacturing</i>	4,68	4,11	3,65	...
d. Lainnya/ <i>Others</i>	40,01	37,08	39,31	...

PERTANIAN, KEHUTANAN, PETERNAKAN, & PERIKANAN

Agriculture, Forestry, Livestock, and Fishery



PRODUKSI PADI DAN BERAS SULAWESI TENGAH

Unhulled Rice & Rice Production of Sulawesi Tengah

2022

PADI
Unhulled Rice
771.524,90
ton



BERAS
Rice
455.414,85
ton



PENJELASAN TEKNIS**TECHNICAL NOTES**

1. Data pokok tanaman pangan yang dikumpulkan oleh Badan Pusat Statistik adalah luas panen dan produktivitas (hasil per hektar). Produksi merupakan hasil perkalian antara luas panen dan produktivitas.
 2. Sejak 2019, Data luas panen padi dihitung dengan metode Kerangka Sampel Area (KSA), menggantikan metode pengumpulan data luas panen padi yang sebelumnya, yaitu metode eye estimate yang dikumpulkan melalui pelaporan data Statistik Pertanian (SP) oleh Kepala Cabang Dinas (KCD) Kecamatan.
 3. Angka produktivitas padi diperoleh melalui survei ubinan pada plot berukuran 2,5 m x 2,5 m dalam bentuk produksi Gabah Kering Panen (GKP) yang dikonversikan menjadi Gabah Kering Giling (GKG) berdasarkan angka konversi GKP ke GKG hasil Survei Konversi Gabah ke Beras tahun 2019.
 4. Angka produksi setara beras diperoleh melalui hasil perkalian antara produksi padi dengan angka konversi GKG ke beras hasil Survei Konversi Gabah ke Beras tahun 2019.
1. *The main data of food crops collected by BPS-Statistics Indonesia are harvested area and productivity (yield per hectare). Production is the result of multiplication between harvested area and productivity.*
 2. *Since 2019, The calculation of paddy harvested area data was carried out by the Area Sampling Frame (ASF) method. The method replaced the previous one, namely the eye estimate method by which the data were collected through reporting on Agricultural Statistics data (called SP for Statistik Pertanian) by the Agricultural Extension Officer (called KCD for Kepala Cabang Dinas) of Sub-district.*
 3. *The paddy productivity (yield) figures are obtained through a crop cutting survey on plots sized of 2.5m x 2.5m in the form of harvest unhusked paddy (called GKP for Gabah Kering Panen) converted into dry unhusked paddy (called GKG for Gabah Kering Giling) using conversion rates based on the Paddy to Rice Conversion Survey in 2019.*
 4. *The rice production figures were obtained through the multiplication of paddy production with the conversion rates from GKG to polished rice resulted from the Paddy to Rice Conversion Survey in 2019.*

5. Data produksi palawija (termasuk jagung dan kedelai) terakhir dirilis pada tahun 2015. Sejak tahun 2016, BPS tidak merilis lagi data produksi palawija karena pengumpulan luas panen palawija masih menggunakan metode lama, yaitu eye estimate, yang diduga sudah tidak akurat untuk pengumpulan data luas panen.
 6. Data luas baku lahan sawah yang digunakan sebagai dasar penghitungan luas panen adalah Luas Baku Lahan Sawah Nasional terbaru berdasarkan Ketetapan Menteri ATR/Kepala BPN-RI No. 399/Kep-23.3/X/2019 tanggal 8 Oktober 2019.
 7. Survei Pertanian Hortikultura (SPH) diselenggarakan oleh Badan Pusat Statistik bekerja sama dengan Direktorat Jenderal Hortikultura, Kementerian Pertanian.
 8. Kuesioner yang digunakan dalam pengumpulan data SPH mencakup:
 - a. SPH-SBS digunakan untuk data tanaman sayuran dan buah-buahan semusim.
 - b. SPH-BST digunakan untuk data tanaman buah-buahan dan sayuran tahunan.
5. *Data on secondary food crops (including maize and soybeans) were last released in 2015. Since 2016, BPS-Statistics Indonesia has not released production data on secondary food crops anymore because the harvested area collection used the old method, which is was suspected to be inaccurate for data collection of harvested area.*
 6. *The wetland area used as the basis for calculating the harvested area is the latest National Wetland Area based on the Decree of the Agrarian Affairs and Spatial Planning Minister/Chief of National Land Agency No. 399/Kep-23.3/X/2019 October 8, 2019.*
 7. *The Agricultural Survey for Horticulture (SPH) is carried out by the BPS-Statistics Indonesia in cooperation with the Directorate General of Horticulture, Ministry of Agriculture.*
 8. *The Questionnaire used to collect the Argicultural Survey for Horticulture data are:*
 - a. *SPH-SBS used for data on seasonal vegetable and fruit plants.*
 - b. *SPH-BST used for data on annual fruit and vegetable plants.*

- c. SPH-TBF digunakan untuk data tanaman biofarmaka.
- d. SPH-TH digunakan untuk data tanaman hias.
9. Metode yang digunakan dalam survei ini adalah metode pencacahan lengkap terhadap seluruh kecamatan di Indonesia dan dilaporkan secara rutin bulanan untuk SPH-SBS dan triwulanan untuk SPH-BST, SPH-TBF, SPH-TH oleh KCD.
10. Tanaman sayuran dan buah-buahan semusim
- a. Tanaman sayuran semusim adalah tanaman yang bermanfaat sebagai sayur, sebagai sumber vitamin, mineral, dan lain-lain yang berumur kurang dari satu tahun. Pada umumnya bagian yang digunakan sebagai sayur berupa daun, bunga, buah, dan umbi.
- b. Tanaman buah-buahan semusim adalah tanaman yang menghasilkan buah segar sebagai sumber vitamin, mineral, dan lain-lain yang berumur kurang dari satu tahun dan berbatang lunak. Pada umumnya buah yang dihasilkan dapat dikonsumsi tanpa dimasak terlebih dahulu.
11. Tanaman buah-buahan dan sayuran tahunan
- a. Tanaman buah-buahan tahunan adalah tanaman yang
- c. *SPH-TBF used for data on medicinal plants.*
- d. *SPH-TH used for data on ornamental plants.*
9. *The method used in this survey is complete enumeration for all of sub districts in Indonesia and reported monthly for SPH-SBS and quarterly for SPH-BST, SPH-TBF, SPH-TH by agriculture extension workers.*
10. *Seasonal vegetable and fruit plants*
- a. *Seasonal vegetable plants are used/consumed as vegetables, which are the sources of vitamin, mineral, etc that are aged less than 1 year. In general, parts that consumed are in the form of leaves, flower, fruits, and tubers.*
- b. *Seasonal fruit plants are plants that produce fresh fruit as a sources of vitamin, mineral, etc that aged less than 1 year and soft trunked. Generally, the fruit produced can be consumed without being cooked first.*
11. *Annual fruit and vegetable plants*
- a. *Annual fruit plants are plants that produce fresh fruit as*

menghasilkan buah segar sebagai sumber vitamin, mineral, dan lain-lain yang berumur satu tahun atau lebih dan berbatang keras. Pada umumnya buah yang dihasilkan dapat dikonsumsi tanpa dimasak terlebih dahulu.

b. Tanaman sayuran tahunan adalah tanaman yang bermanfaat sebagai sayur, sebagai sumber vitamin, mineral, dan lain-lain yang berumur satu tahun atau lebih. Pada umumnya bagian yang digunakan sebagai sayur berupa daun, bunga, buah, dan umbi.

sources of vitamin, mineral, etc that are aged more than 1 year and hard trunked. Generally, the fruit produced can be consumed without being cooked first.

b. Annual vegetable plants are plants used as vegetables as sources of vitamin, mineral, etc that is aged more than 1 year. In general, the parts that consumed are in the form of leaves, flower, fruits, and tubers.

12. Tanaman biofarmaka adalah tanaman yang bermanfaat untuk obat-obatan, kosmetik, dan kesehatan yang dikonsumsi atau digunakan dari bagian-bagian tanaman, seperti daun, batang, buah, umbi (rimpang) ataupun akar.

12. Medicinal plants are plants which are useful for medicine, cosmetics, and health. It is consumed from part of the plant, such as leaf, flower, fruit, tuber, and root.

13. Tanaman hias adalah tanaman yang mempunyai nilai keindahan baik bentuk, warna daun, tajuk maupun bunganya, sering digunakan untuk penghias pekarangan dan lain sebagainya.

13. Ornamental plants are plants which have a beauty value, either in shape, colour of leaf or crown of flower, and they are often used as a yard decorator.

14. Data yang dikumpulkan dalam SPH mencakup: data tentang luas penanaman, luas panen (untuk buah-buahan tahunan adalah banyaknya tanaman yang menghasilkan), produksi, luas rusak, luas tanaman akhir, dan

14. The Agriculture Survey for Horticulture collects the information on the planted area, harvested area (for annual fruits is the number of production plant), production, damaged area, plant area in the end of period, and

harga jual petani.

price on the farm-gate level.

15. Luas panen adalah luas tanaman sayuran, buah-buahan, biofarmaka, dan tanaman hias yang diambil hasilnya/dipanen pada periode pelaporan.

15. Harvested area is area which vegetable, fruit, medicinal and ornamental plant of crop harvested during the period of report.

16. Luas panen untuk tanaman sayuran: luas tanaman yang dipanen sekaligus/habis/dibongkar dan luas tanaman yang dipanen berkali-kali (lebih dari satu kali)/belum habis.

16. Harvested area of vegetables: area of entirely harvested/demolished plant and plant that is harvested several times/undemolished.

a. Tanaman yang dipanen sekaligus/habis/dibongkar adalah tanaman yang sehabis panen langsung dibongkar/dicabut, terdiri dari bawang merah, bawang putih, bawang daun, kentang, kol/kubis, kembang kol, petsai/sawi, wortel, lobak, dan kacang merah.

a. Entirely harvested/demolished plants are plants usually harvested once and demolished to be substituted by other plants, consisting of: shallots, garlic, wlech onion, potato, cabbage, cauliflower, chinese cabbage, carrots, radish, and red beans.

b. Tanaman yang dipanen berkali-kali (lebih dari satu kali)/belum habis adalah tanaman yang pemanenannya lebih dari satu kali dan biasanya dibongkar apabila panen terakhir sudah tidak memadai lagi, terdiri dari: kacang panjang, cabai besar, cabai rawit, jamur, tomat, terung, buncis, ketimun, labu siam, kangkung, bayam, melon, semangka, dan blewah.

b. Plants that are harvested several times/undemolished are plants usually harvested more than once and demolished in the case that the last harvest was economically not profitable. They consist of: yarld long beans, chili, small chili, mushroom, tomatoes, eggplant, green beans, cucumber, chayote, kangkong, spinach, melon, watermelon, and cantalaupe.

17. Produksi adalah hasil menurut bentuk produk dari setiap tanaman sayuran, buah-buahan, biofarmaka, dan tanaman hias yang diambil

17. Production is the standard production quantity form of vegetable, fruit, medicinal and ornamental plant based on

berdasarkan luas yang dipanen/ tanaman yang menghasilkan pada bulan/triwulan laporan.

harvested area/the number of production plants reported monthly/ quarterly.

18. Data perkebunan besar dikumpulkan oleh BPS dari Dinas Perkebunan Provinsi Sulawesi Tengah

18. *Data on estates are collected by the Plantation Government Services of Sulawesi Tengah Province*

19. Perkebunan Besar adalah perkebunan yang diselenggarakan atau dikelola secara komersial oleh perusahaan yang berbadan hukum. Perkebunan besar terdiri atas Perkebunan Besar Negara (PBN) dan Perkebunan Besar Swasta (PBS) Nasional/Asing.

19. *Estates are a plantations organized or managed commercially by companies with legal entities. Estates comprise of Government Plantation and Private Plantations.*

20. Penghitungan luas tanaman perkebunan besar adalah pada keadaan akhir tahun dan tidak termasuk yang luasnya kurang dari 5 hektar.

20. *Planted areas of estates refer to condition at the end of the year and exclude areas less than 5 hectares.*

21. Bentuk produksi perkebunan adalah: karet kering (karet), daun kering (teh dan tembakau), biji kering (kopi dan coklat), kulit kering (kayu manis dan kina), serat kering (rami), bunga kering (cengkeh), refined sugar (tebu dari perkebun-

21. *Production of estates crops are follows: dry rubber (rubber); dry leaves (tea and tobacco); dry beans (cofee and cocoa); dry bark (cassiavera and cinchona); dry fibre (rosella); dry flowers/buds (cloves); refined sugar (sugar cane from*

an besar), gula mangkok (tebu dari perkebunan rakyat), ekivalen kopra (kopra), biji dan bunga (pala) serta minyak daun (sereh).

estate); cup sugar (sugar cane from smallholders); copra (copra); seeds and buds (nutmeg); and leaf oil (citronella).

22. Data Statistik Kehutanan sebagian besar merupakan data sekunder yang bersumber dari Kementerian Lingkungan Hidup dan Kehutanan.

22. Most of forestry statistics are secondary data obtained from the Ministry of Environment and Forestry.

23. Kawasan hutan adalah wilayah tertentu yang ditunjuk dan atau ditetapkan oleh pemerintah untuk dipertahankan keberadaannya sebagai hutan tetap. Hal ini untuk menjamin kepastian hukum mengenai status kawasan hutan, letak batas dan luas suatu wilayah tertentu yang sudah ditunjuk menjadi kawasan hutan tetap.

23. Forest Area is a specific territory determined and or decided by the government as a permanent forest. Such decision is important to maintain the size of forest area and to ensure its legitimation and boundary demarcation of permanent forest.

Kawasan hutan Indonesia ditetapkan oleh Menteri Lingkungan Hidup dan Kehutanan dalam bentuk Surat Keputusan Menteri Lingkungan Hidup dan Kehutanan tentang Penunjukan Kawasan Hutan dan Perairan Provinsi. Penunjukan Kawasan Hutan ini disusun berdasarkan hasil pemaduserasian antara Rencana Tata Ruang Wilayah Provinsi (RTRWP) dengan Tata Guna Hutan Kesepakatan (TGHK).

Indonesian forest area is determined by the Minister of Environment and Forestry in the format of Ministerial Decree on the Designation of Provincial Forest Area and Inland Water, Coastal, and Marine Ecosystem. The designation of Forest Area is formulated based on integrated and harmonized of Provincial Spatial Planning and Forest Land Use by Concensus.

Penunjukan kawasan hutan mencakup pula kawasan perairan yang menjadi bagian dari Kawasan Suaka Alam (KSA) dan Kawasan Pelestarian Alam (KPA).

The designation of forest area in some cases also cover inland water, coastal, and marine ecosystem that may become part of Sanctuary Reserve Area and Nature Conservation Area.

24. Kawasan Suaka Alam (KSA) adalah kawasan dengan ciri khas tertentu, baik di darat maupun di perairan yang mempunyai fungsi pokok sebagai kawasan pengawetan keanekaragaman tumbuhan dan satwa serta ekosistemnya, yang juga berfungsi sebagai wilayah sistem penyangga kehidupan.
25. Kawasan Pelestarian Alam (KPA) adalah kawasan dengan ciri khas tertentu, baik di darat maupun di perairan, yang mempunyai fungsi pokok perlindungan sistem penyangga kehidupan, pengawetan keanekaragaman jenis tumbuhan dan satwa, serta pemanfaatan secara lestari sumber daya alam hayati dan ekosistemnya.
26. Berdasarkan Undang-Undang No. 41 Tahun 1999 tentang Kehutanan, kawasan hutan dibagi ke dalam kelompok Hutan Konservasi, Hutan Lindung, dan Hutan Produksi.
27. Hutan Konservasi adalah kawasan hutan dengan ciri khas tertentu yang mempunyai fungsi pokok pengawetan keanekaragaman tumbuhan dan satwa serta ekosistemnya.
28. Hutan Lindung adalah kawasan hutan yang mempunyai fungsi pokok sebagai perlindungan sistem penyangga kehidupan untuk mengatur tata air, mencegah banjir, mengendalikan erosi, mencegah
24. A Sanctuary Reserve Area is a specific terrestrial or aquatic area having specific criteria for preserving biodiversity plant and animal as well as ecosystem, which also serve as life support system.
25. A Nature Conservation area is a specific terrestrial or aquatic area whose main function is to serve life support system and preserve diversity of plant and animal species, as well as to provide a sustainable utilization of living resources and their ecosystems.
26. In accordance to the Act on Forestry No. 41/1999, forest area is categorized as Conservation Forest, Protection Forest, and Production Forest.
27. Conservation Forest is a forest area having specific characteristic established for the purposes of conservation of animal and plant species as well as their ecosystem.
28. Protection Forest is a forest area designated to serve life support system, maintain hydrological system, prevent of flood, erosion control, seawater intrusion, and maintain soil fertility.

intrusi air laut, dan memelihara kesuburan tanah.

29. Hutan Produksi adalah kawasan hutan yang mempunyai fungsi pokok memproduksi hasil hutan. Hutan produksi terdiri dari Hutan Produksi Tetap (HP), Hutan Produksi Terbatas (HPT), dan Hutan Produksi yang dapat dikonversi.
29. *Production Forest is a forest area designated mainly to promote sustainable forest production. Production forest is classified as permanent production forest, limited production forest, and convertible production forest.*
30. Hutan Konservasi terdiri dari:
1. Kawasan suaka alam berupa Cagar Alam (CA) dan Suaka Margasatwa (SM);
 2. Kawasan pelestarian alam berupa Taman Nasional (TN), Taman Hutan Raya (THR), dan Taman Wisata Alam (TWA).
30. *Conservation Forest is divided into:*
1. *Sanctuary Reserve area consists of Strict Nature Reserve and Wildlife Sanctuary.*
 2. *Nature conservation area consists of National Park, Grand Forest Park, and Nature Recreation Park.*
31. Lahan Kritis
- Penetapan lahan kritis mengacu pada lahan yang telah sangat rusak karena kehilangan penutupan vegetasinya sehingga kehilangan atau berkurang fungsinya sebagai penahan air, pengendali erosi, siklus hara, pengatur iklim mikro, dan retensi karbon. Berdasarkan kondisi vegetasinya, kondisi lahan dapat diklasifikasikan sebagai: sangat kritis, kritis, agak kritis, potensial kritis, dan kondisi normal.
31. *Critical Lands*
- Critical land refers to a piece of land severely damaged due to lost of its vegetation cover so that its functions as water retention, erosion control, nutrient cycling, micro climate regulator, and carbon retention are completely depleted. Based upon its vegetation condition, the land could be classified as: very critical, critical, slight critical, potential critical, and normal condition.*
32. Reboisasi atau rehabilitasi hutan bertujuan untuk menghidupkan kembali kawasan hutan yang kritis di wilayah daerah aliran sungai (DAS) yang dilaksanakan bersama
32. *Reforestation or forest rehabilitation is intended to rehabilitate the critical land inside forest area or watershed to improve their ecological and hydrological functions. The activities*

masyarakat secara partisipatif.

were conducted with active participation of local communities who live nearby the target area.

33. Pemanfaatan Hasil Hutan Kayu pada Hutan Alam

Pemanfaatan hasil hutan kayu adalah segala bentuk usaha yang memanfaatkan dan mengusahakan hasil hutan kayu dengan tidak merusak lingkungan dan tidak mengurangi fungsi pokok hutan. Kegiatan ini hanya dapat dilaksanakan pada areal hutan yang memiliki potensi untuk dilakukan kegiatan pemanfaatan hasil hutan kayu dan dapat dilaksanakan setelah diperoleh izin usaha.

33. *Commercial Utilization of Timber in Natural Forest*

Commercial utilization of timber as forest product is activities to utilize timber without destructing the environment and undermining the main functions of the forest area. Those activities could only be executed in forest area with high commercial timber value with license.

34. Izin Usaha Pemanfaatan Hasil Hutan Kayu (IUPHHK) pada Hutan Alam adalah izin untuk memanfaatkan hutan produksi yang kegiatannya terdiri dari pemanenan atau penebangan, penanaman, pemeliharaan, pengamanan, pengolahan, dan pemasaran hasil hutan kayu. IUPHHK dapat diberikan kepada perorangan, koperasi, badan usaha swasta, dan BUMN/BUMD.

34. *The license to commercially utilize timber in natural forest is license to utilize production forest for which the activities consist of harvesting or felling, planting, tending, protecting, processing, and marketing. The license could be granted to individuals, cooperatives, private companies, state-owned enterprises/ local government-owned enterprises.*

35. Kayu Bulat adalah produksi hasil hutan utama yang dihasilkan dari hutan. Produksi kayu bulat ini dihasilkan dari hutan alam melalui kegiatan perusahaan Hak Pengusahaan Hutan (HPH/IUPHHK), kegiatan ijin pemanfaatan kayu (IPK) dalam rangka pembukaan

35. *Log is the main product of commercial forest operation. The log is harvested from various sources such as natural forest granted to concessionaires, land clearing activities, industrial forest plantation, and community forest.*

wilayah hutan, pembangunan Hutan Tanaman Industri (HTI), serta kegiatan hutan rakyat.

36. Kayu Gergajian merupakan kayu hasil konversi kayu bulat dengan menggunakan mesin gergaji, mempunyai bentuk yang teratur dengan sisi-sisi sejajar dan sudut-sudutnya siku dengan ketebalan tidak lebih dari 6 cm dan kadar air tidak lebih dari 18 persen. Kayu gergajian yang diolah langsung dari kayu bulat, wajib didukung dengan dokumen yang sah.
36. *Sawn Timber constitutes a sawmill product derived from logs as raw material. The product is characterized with regular forms having parallel sides at right angle to each other, thickness not more than 6 cm and moisture content not to exceed 18 percent. Sawn timber produced directly from logs must be certified by a legal document.*
37. Kayu Lapis adalah panel kayu yang tersusun dari lapisan veneer di bagian luarnya, sedangkan di bagian intinya (core) bisa berupa veneer atau material lain, diikat dengan lem kemudian di-press (ditekan) sedemikian rupa sehingga menjadi panel yang kuat. Termasuk dalam artian ini adalah kayu lapis yang dilapisi lagi dengan material lain.
37. *Plywood is wood panel consisting of layers pressed together in between veneers; the core may be veneer or some other material, bound together with glue and pressed tightly together to make a strong panel. Included to this definition is plywood covered with other materials.*
38. Data populasi ternak bersumber Dinas Peternakan Provinsi Sulawesi Tengah
38. *Data of domestic livestock population are obtain from d Livestock Government Services of Sulawesi Tengah Province*

39. Data statistik perikanan merupakan data sekunder yang bersumber dari Direktorat Jenderal Perikanan Tangkap dan Direktorat Jenderal Budidaya, Kementerian Kelautan dan Perikanan. Statistik perikanan dibedakan atas data Perikanan Tangkap dan Perikanan Budidaya. Perikanan Tangkap diklasifikasikan atas penangkapan ikan di laut dan penangkapan ikan di perairan umum. Perikanan Budidaya diklasifikasikan atas jenis budidaya yaitu budidaya laut, tambak, kolam, karamba, jaring apung, dan sawah.

40. Rumah Tangga Perikanan Tangkap adalah rumah tangga yang melakukan kegiatan penangkapan ikan/binatang air lainnya/tanaman air dengan tujuan sebagian/seluruh hasilnya untuk dijual.

41. Rumah Tangga Perikanan Budidaya adalah rumah tangga yang melakukan kegiatan budidaya ikan/binatang air lainnya/tanaman air dengan tujuan sebagian/seluruh hasilnya untuk dijual.

39. *Fishery Statistics are secondary data obtained from the Directorate General of Capture Fisheries and Directorate General of Aquaculture, Ministry of Marine Affairs and Fisheries. Fishery statistics are categorized into capture fisheries and aquaculture. Capture fisheries are further classified into marine capture fisheries and inland open water capture fisheries. Aquaculture are further classified into several types of culture: marine culture, brackish water pond, fresh water pond, cage, floating net, and fish breeding in paddy fields.*

40. *A capture fishery household is a household conducting activities in catching fishes/other aquatic animals/aquatic plants, for which the products are wholly or partly to be sold.*

41. *An aquaculture fishery household is a household conducting activities in culturing fishes/other aquatic animals/aquatic plants, for which the products are wholly or partly to be sold.*

5.1 TANAMAN PANGAN FOOD CROPS

Tabel 5.1.1 Luas Panen, Produktivitas, dan Produksi Padi¹ Menurut Kabupaten/Kota di Provinsi Sulawesi Tengah, 2021 dan 2022
Harvested Area, Productivity, dan Production of Paddy¹ by Regency/Municipality in Sulawesi Tengah Province, 2021 and 2022

Kabupaten/Kota Regency/Municipality	Luas Panen (ha) Harvested Area (ha)		Produktivitas (ku/ha) Productivity (qu/ha)		Produksi (ton) Production (ton)	
	2021	2022	2021	2022	2021	2022
(1)	(2)	(3)	(4)	(5)	(6)	(7)
Kabupaten/Regency						
Banggai Kepulauan	500,80	291,58	37,54	34,06	1 880,25	992,99
Banggai	37 693,72	36 173,12	43,46	38,98	163 827,06	141 013,22
Morowali	8 796,41	8 308,11	50,70	42,71	44 595,26	35 483,73
Poso	23 467,61	18 342,81	43,14	42,46	101 237,39	77 879,42
Donggala	12 968,68	12 357,90	46,64	46,34	60 479,93	57 266,29
Tolitoli	13 420,95	13 102,71	47,54	44,22	63 800,78	57 937,49
Buol	6 332,70	4 521,98	41,43	37,15	26 235,29	16 798,44
Parigi Moutong	53 003,31	51 599,36	52,70	47,49	279 343,58	245 039,66
Tojo Una-Una	1 283,08	1 353,12	40,79	41,96	5 233,28	5 677,34
Sigi	17 228,69	16 511,28	50,55	48,49	87 082,49	80 066,14
Banggai Laut	–	–	–	–	–	–
Morowali Utara	7 323,50	6 236,30	44,42	40,67	32 533,18	25 365,23
Kota/Municipality						
Palu	167,17	194,91	45,72	45,60	764,28	888,75
Sulawesi Tengah	182 186,62	168 993,18	47,59	44,05	867 012,77	744 408,70

Catatan/Note: ¹ Kualitas produksi gabah kering giling (GKG)/The production is in term of dry unhusked paddy
Sumber/Source: BPS, Survei Kerangka Sampel Area (KSA) & Survei Ubinan/BPS-Statistics Indonesia, Area Sampling Frame (ASF) Survey & Crop-Cutting Surv

Tabel
Table 5.1.2

Produksi Padi¹ dan Beras Menurut Kabupaten/Kota di Provinsi Sulawesi Tengah, 2021 dan 2022
Paddy and Rice Production¹ by Regency/Municipality in Sulawesi Tengah Province, 2021 and 2022

Kabupaten/Kota Regency/Municipality	Produksi Padi ¹ (ton) Paddy Production ¹ (ton)		Produksi Beras (ton) Rice Production (ton)	
	2021	2022	2021	2022
(1)	(2)	(3)	(4)	(5)
Kabupaten/Regency				
Banggai Kepulauan	1 880,25	992,99	1 109,86	586,15
Banggai	163 827,06	141 013,22	96 703,64	83 237,12
Morowali	44 595,26	35 483,73	26 323,64	20 945,28
Poso	101 237,39	77 879,42	59 758,29	45 970,57
Donggala	60 479,93	57 266,29	35 700,03	33 803,08
Tolitoli	63 800,78	57 937,49	37 660,26	34 199,29
Buol	26 235,29	16 798,44	15 486,13	9 915,76
Parigi Moutong	279 343,58	245 039,66	164 890,61	144 641,73
Tojo Una-Una	5 233,28	5 677,34	3 089,08	3 351,22
Sigi	87 082,49	80 066,14	51 402,97	47 261,35
Banggai Laut	–	–	–	–
Morowali Utara	32 533,18	25 365,23	19 203,68	14 972,56
Kota/Municipality				
Palu	764,28	888,75	451,13	524,61
Sulawesi Tengah	867 012,77	744 408,70	511 779,32	439 408,72

Catatan/Note: ¹ Kualitas produksi gabah kering giling (GKG)/The production is in term of dry unhusked paddy
 Sumber/Source: BPS, Survei Kerangka Sampel Area (KSA) & Survei Ubinan/BPS-Statistics Indonesia, Area Sampling Frame (ASF) Survey & Crop-Cutting Survey

Tabel
Table 5.1.3**Produksi Jagung¹ dan Kedelai² Menurut Kabupaten/Kota
di Provinsi Sulawesi Tengah, 2015**
**Production of Maize¹ and Soybeans² by Regency
Municipality in Sulawesi Tengah Province, 2015**

Kabupaten/Kota Regency/Municipality	Produksi Jagung (ton) Maize Production (ton)	Produksi Kedelai (ton) Soybeans Production (ton)
(1)	(2)	(3)
Kabupaten/Regency		
Banggai Kepulauan	392,00	3,00
Banggai	10 676,00	2 269,00
Morowali	1 865,00	127,00
Poso	8 510,00	471,00
Donggala	9 637,00	118,00
Tolitoli	1 391,00	61,00
Buol	5 635,00	140,00
Parigi Moutong	20 069,00	967,00
Tojo Una-Una	37 495,00	8 147,00
Sigi	27 580,00	240,00
Banggai Laut	114,00	...
Morowali Utara	3 696,00	727,00
Kota/Municipality		
Palu	4 063,00	...
Sulawesi Tengah	131 123,00	13 270,00

Catatan/Note: ¹ Kualitas produksi jagung pipilan kering/*The production form is dry loose maize*

² Kualitas produksi kedelai biji kering/*The production form is dry shells soybean*

Sumber/Source: BPS, Laporan Statistik Pertanian (SP) Tanaman Pangan/BPS-Statistics Indonesia, Agriculture Statistic Report of Food Crops

Tabel
Table 5.1.4

Luas Lahan Tegal/Kebun, Ladang/Huma, dan Lahan Yang sementara Tidak Diusahakan Menurut Kabupaten/Kota di Provinsi Sulawesi Tengah (ha), 2022^x
Area of Tegal/Gardens, Fields/Huma, and Temporary Not Cultivated Land by Regency/Municipality in Sulawesi Tengah Province (ha), 2022^x

Kabupaten/Kota Regency/Municipality	Tegal/Kebun Tegal/Gardens	Ladang/Huma Fields/Huma	Sementara Tidak Diusahakan Temporary Not Cultivated Land
(1)	(2)	(3)	(4)
Kabupaten/Regency			
Banggai Kepulauan
Banggai	40 100,30	29 375,50	84 467,00
Morowali	17 039,70	4 040,20	7 215,90
Poso	27 345,30	16 779,70	6 566,10
Donggala	36 722,00	12 186,00	27 960,00
Tolitoli	14 504,00	11 106,40	7 664,60
Buol	24 062,00	18 371,00	28 077,00
Parigi Moutong	98 516,00	15 622,00	26 134,60
Tojo Una-Una	33 166,60	16 556,80	10 442,60
Sigi	34 059,35	12 652,50	19 448,70
Banggai Laut	6 821,00	3 624,00	4 103,00
Morowali Utara	11 452,80	4 111,60	10 142,00
Kota/Municipality			
Palu	1 625,50	1 033,90	2 149,60
Sulawesi Tengah

Sumber/Source: Dinas Tanaman Pangan dan Hortikultura Provinsi Sulawesi Tengah (Angka Sementara)/Department of Food Crops and Horticulture of Sulawesi Tengah Province (Preliminary Figures)

Tabel
Table 5.1.5

Daerah Irigasi, Luas Areal Sawah Potensial dan Fungsional menurut Kabupaten/Kota Kewenangan dan tanggung Jawab Provinsi Sulawesi Tengah (ha), 2022
Total Irrigation Local, Potential and Functional Wet Land Areas Supervised by Regency/Municipality Authority and Responsibility of Sulawesi Tengah Province (ha), 2022

Kabupaten/Kota Regency/Municipality	Jumlah Daerah Irigasi Total Irrigation Local	Luas Potensial Potential Areas (ha)	Luas Fungsional Functional Areas (ha)
(1)	(2)	(3)	(4)
Kabupaten/Regency			
Banggai Kepulauan	–	–	–
Banggai	8	13 316	8 890,51
Morowali	2	3 893	4 484,00
Poso	4	5 628	3 817,00
Donggala	1	1 625	923,22
Tolitoli	3	4 292	2 947,50
Buol	1	1 028	534,15
Parigi Moutong	8	14 923	11 664,53
Tojo Una-Una	–	–	–
Sigi	2	1 669	492,90
Banggai Laut	–	–	–
Morowali Utara	1	1 210	750,00
Kota/Municipality			
Palu	–	–	–
Sulawesi Tengah	30	47 584	34 503,81

Sumber/Source: Dinas Cipta Karya dan Sumber Daya Air Provinsi Sulawesi Tengah/Building offices and Water Resources of Sulawesi Tengah Province

Tabel
Table 5.1.6

Daerah Irigasi, Luas Areal Sawah Potensial dan Fungsional Kewenangan dan Tanggung Jawab Pusat Menurut Kabupaten/Kota di Provinsi Sulawesi Tengah (ha), 2022
Total Irrigation Local, Potential and Functional Wet Land Areas Authority and Responsibility Departement by Regency/Municipality in Sulawesi Tengah Province (ha), 2022

Kabupaten/Kota Regency/Municipality	Jumlah Daerah Irigasi Total Irrigation Local	Luas Potensial Potential Areas (ha)	Luas Fungsional Functional Areas (ha)
(1)	(2)	(3)	(4)
Kabupaten/Regency			
Banggai Kepulauan	–	–	–
Banggai	3	9 550,47	7 164,99
Morowali	–	–	–
Poso	–	–	–
Donggala	–	–	–
Tolitoli	–	–	–
Buol	–	–	–
Parigi Moutong	2	12 833,76	7 820,16
Tojo Una-Una	–	–	–
Sigi	1	8 180,65	5 275 ¹
Banggai Laut	–	–	–
Morowali Utara	–	–	–
Kota/Municipality			
Palu	–	–	–
Sulawesi Tengah	6	30 564,88	20 260,15

Catatan/Note: ¹ Angka yang tercantum merupakan Luas Fungsional Daerah Irigasi Gumbasa sebelum bencana 28 September 2018. Saat ini Daerah Irigasi Gumbasa sedang dalam proses Rehabilitasi dan Rekonstruksi/The figure listed is the Functional Area of the Gumbasa Irrigation Area before the September 28 2018 disaster. Currently the Gumbasa Irrigation Area is in the process of Rehabilitation and Reconstruction.

Sumber/Source: Balai Wilayah Sungai Sulawesi III/River Area Hall of Sulawesi Tengah Province

5.2 HORTIKULTURA HORTICULTURE

Tabel 5.2.1 **Luas Panen Tanaman Sayuran Menurut Kabupaten/Kota dan Jenis Tanaman di Provinsi Sulawesi Tengah (ha), 2021 dan 2022**
Harvested Area of Vegetables by Regency/Municipality and Kind of Plant in Sulawesi Tengah Province (ha), 2021 and 2022

Kabupaten/Kota Regency/Municipality	Bawang Merah/Shallot		Cabai Besar/Chili/Big Chilli	
	2021	2022	2021	2022
(1)	(2)	(3)	(4)	(5)
Kabupaten/Regency				
Banggai Kepulauan	19	16	31	18
Banggai	112	27	–	–
Morowali	55	14	50	39
Poso	178	111	34	21
Donggala	84	43	75	55
Tolitoli	9	26	33	28
Buol	6	5	27	19
Parigi Moutong	210	117	129	52
Tojo Una-Una	27	18	21	5
Sigi	49	199	0	20
Banggai Laut	–	1	1	–
Morowali Utara	1	5	14	19
Kota/Municipality				
Palu	62	51	10	3
Sulawesi Tengah	810	632	424	277

Lanjutan Tabel/*Continued Table 5.2.1*

Kabupaten/Kota Regency/Municipality	Cabe Rawit Chili/Cayenne Pepper		Kentang/Potato	
	2021	2022	2021	2022
(1)	(6)	(7)	(8)	(9)
Kabupaten/Regency				
Banggai Kepulauan	127	121	–	–
Banggai	707	411	–	–
Morowali	287	118	–	–
Poso	351	332	–	–
Donggala	278	350	–	–
Tolitoli	67	97	–	–
Buol	433	394	–	–
Parigi Moutong	785	660	–	–
Tojo Una-Una	466	308	–	–
Sigi	152	487	–	–
Banggai Laut	18	17	–	–
Morowali Utara	138	101	–	–
Kota/Municipality				
Palu	64	57	–	–
Sulawesi Tengah	3 874	3 452	–	–

Lanjutan Tabel/*Continued Table 5.2.1*

Kabupaten/Kota <i>Regency/Municipality</i>	Kubis <i>Cabbage</i>		Tomat/Tomato		Bawang Putih <i>Garlic</i>	
	2021	2022	2021	2022	2021	2022
(1)	(10)	(11)	(12)	(13)	(14)	(15)
Kabupaten/Regency						
Banggai Kepulauan	–	7	61	77	–	–
Banggai	13	4	237	151	–	–
Morowali	–	–	73	55	–	–
Poso	1 670	1 849	309	272	47	–
Donggala	95	101	143	164	–	–
Tolitoli	–	–	20	23	–	–
Buol	–	–	32	20	–	–
Parigi Moutong	–	–	247	165	15	14
Tojo Una-Una	–	–	62	59	–	–
Sigi	3	5	105	347	5	4
Banggai Laut	–	–	13	6	–	–
Morowali Utara	–	1	25	27	–	–
Kota/Municipality						
Palu	–	–	79	52	–	–
Sulawesi Tengah	1 780	1 967	1 405	1 417	67	18

Lanjutan Tabel/*Continued Table 5.2.1*

Kabupaten/Kota <i>Regency/Municipality</i>	Kangkung/ <i>Water Spinach</i>		Petsai/Sawi <i>Chinese Cabbage/mustard green</i>	
	2021	2022	2021	2022
(1)	(16)	(17)	(18)	(19)
Kabupaten/Regency				
Banggai Kepulauan	58	57	8	13
Banggai	116	47	58	26
Morowali	94	102	98	120
Poso	183	188	872	1 040
Donggala	85	76	21	11
Tolitoli	44	54	11	21
Buol	9	6	5	7
Parigi Moutong	98	90	40	38
Tojo Una-Una	20	47	6	20
Sigi	12	79	49	87
Banggai Laut	21	18	6	3
Morowali Utara	52	46	18	21
Kota/Municipality				
Palu	46	33	37	27
Sulawesi Tengah	838	843	1 227	1 433

Sumber/Source: BPS, Statistik Pertanian Hortikultura SPH/ *BPS-Statistics Indonesia, Agricultural Statistic for Horticulture SPH*

Tabel
Table 5.2.2**Produksi Tanaman Sayuran Menurut Kabupaten/Kota dan Jenis Tanaman (kuintal) di Provinsi Sulawesi Tengah, 2021 dan 2022*****Production of Vegetables by Regency/Municipality and Kind of Plant in Sulawesi Tengah Province (quintal), 2021 dan 2022***

Kabupaten/Kota <i>Regency/Municipality</i>	Bawang Merah/Shallot		Cabai Besar/Chili/Big Chili	
	2021	2022 ^x	2021	2022 ^x
(1)	(2)	(3)	(4)	(5)
Kabupaten/Regency				
Banggai Kepulauan	272	286	126	198
Banggai	4 243	858	–	–
Morowali	2 142	589	2 173	2 481
Poso	12 711	5 628	661	759
Donggala	1 094	593	1 887	1 514
Tolitoli	31	52	240	368
Buol	79	225	310	162
Parigi Moutong	17 963	11 319	21 835	5 344
Tojo Una-Una	298	329	798	2 278
Sigi	1 474	5 680	2	118
Banggai Laut	–	2	1	–
Morowali Utara	3	10	141	142
Kota/Municipality				
Palu	3 254	5 613	214	950
Sulawesi Tengah	43 564	31 184	28 388	14 311

Lanjutan Tabel/Continued Table 5.2.2

Kabupaten/Kota Regency/Municipality	Cabe Rawit Chili/Cayenne Pepper		Kentang/Potato	
	2021	2022 ^x	2021	2022 ^x
(1)	(6)	(7)	(8)	(9)
Kabupaten/Regency				
Banggai Kepulauan	899	1 245	–	–
Banggai	6 217	4 769	–	–
Morowali	9 619	3 897	–	–
Poso	17 534	8 800	–	–
Donggala	6 582	6 415	–	–
Tolitoli	448	968	–	–
Buol	8 705	6 066	–	–
Parigi Moutong	130 574	148 888	–	–
Tojo Una-Una	29 647	28 421	–	–
Sigi	1 228	9 279	–	–
Banggai Laut	51	153	–	–
Morowali Utara	1 685	848	–	–
Kota/Municipality				
Palu	4 385	9 659	–	–
Sulawesi Tengah	217 574	229 408	–	–

Lanjutan Tabel/Continued Table 5.2.2

Kabupaten/Kota Regency/Municipality	Kubis Cabbage		Tomat/Tomato		Bawang Putih Garlic	
	2021	2022 ^x	2021	2022 ^x	2021	2022 ^x
(1)	(10)	(11)	(12)	(13)	(14)	(15)
Kabupaten/Regency						
Banggai Kepulauan	–	210	692	1 648	–	–
Banggai	2 043	362	6 171	5 019	–	–
Morowali	–	–	3 769	3 011	–	–
Poso	363 823	268 628	58 710	33 070	736	–
Donggala	1 435	946	5 739	2 202	–	–
Tolitoli	–	–	98	232	–	–
Buol	–	–	296	201	–	–
Parigi Moutong	–	–	65 177	39 663	1 355	1 135
Tojo Una-Una	–	–	5 977	8 382	–	–
Sigi	28	89	14 122	59 839	19	25
Banggai Laut	–	–	28	127	–	–
Morowali Utara	–	3	190	207	–	–
Kota/Municipality						
Palu	–	–	8 549	8 037	–	–
Sulawesi Tengah	367 328	270 238	169 515	161 637	2 110	1 160

Lanjutan Tabel/*Continued Table 5.2.2*

Kabupaten/Kota Regency/Municipality	Kangkung/ <i>Water Spinach</i>		Petsai/Sawi <i>Chinese Cabbage/mustard green</i>	
	2021	2022 ^x	2021	2022 ^x
(1)	(16)	(17)	(18)	(19)
Kabupaten/Regency				
Banggai Kepulauan	384	305	27	16
Banggai	483	426	383	320
Morowali	3 499	3 234	5 228	7 607
Poso	6 472	2 979	134 116	115 933
Donggala	1 428	995	200	106
Tolitoli	192	246	72	121
Buol	66	190	24	113
Parigi Moutong	14 248	9 549	4 451	5 399
Tojo Una-Una	410	1 468	82	364
Sigi	417	5 608	277	1 428
Banggai Laut	50	201	12	30
Morowali Utara	312	354	45	51
Kota/Municipality				
Palu	494	590	2 554	2 783
Sulawesi Tengah	28 454	26 144	147 469	134 270

Sumber/Source: BPS, Statistik Pertanian Hortikultura SPH/ *BPS-Statistics Indonesia, Agricultural Statistic for Horticulture SPH*

Tabel
Table 5.2.3

Luas Panen Tanaman Sayuran dan Buah–Buahan Semusim Menurut Jenis Tanaman di Provinsi Sulawesi Tengah (ha), 2019–2022

Harvested Area of Seasonal Vegetables and Fruits by Kind of Plant in Sulawesi Tengah Province (ha), 2019–2022

Jenis Tanaman Kind of Plants	2019	2020	2021	2022*
(1)	(2)	(3)	(4)	(5)
Sayuran/Vegetables:				
Bawang Merah/ <i>Shallots</i>	1 361	1 055	810	632
Cabai Besar/ <i>Chilli (Capsicum Annum)</i>	424	277
Cabai Rawit/ <i>Chilli (Capsicum Frutescens)</i>	3 664	4 113	3 874	3 452
Kentang/ <i>Potato</i>	106	67	–	–
Kubis/ <i>Cabbage</i>	649	713	1 780	1 967
Tomat/ <i>Tomato</i>	1 362	1 594	1 405	1 417
Bawang Putih/ <i>Garlic</i>	69	233	67	18
Kangkung/ <i>Kangkong</i>	715	887	838	843
Petsai/ <i>Chinese Cabbage</i>	872	900	1 227	1 433
Buah–buahan/Fruits:				
Melon/ <i>Melon</i>	133	99	78	84
Semangka/ <i>Watermelon</i>	264	426	340	304

Sumber/Source: BPS, Statistik Pertanian Hortikultura SPH/ BPS-Statistics Indonesia, Agricultural Statistic for Horticulture SPH

Tabel 5.2.4 **Produksi Tanaman Sayuran dan Buah–Buahan Semusim Menurut Jenis Tanaman di Provinsi Sulawesi Tengah (kuintal), 2019–2022**
Production of Seasonal Vegetables and Fruits by Kind of Plant in Sulawesi Tengah Province (quintal), 2019–2022

Jenis Tanaman Kind of Plants	2019	2020	2021	2022*
(1)	(2)	(3)	(4)	(5)
Sayuran/Vegetables:				
Bawang Merah/ <i>Shallots</i>	65 078	57 255	43 564	31 184
Cabai Besar/ <i>Chilli (Capsicum Annum)</i>	28 388	14 311
Cabai Rawit/ <i>Chilli (Capsicum Frutescens)</i>	226 316	250 417	217 574	229 408
Kentang/ <i>Potato</i>	12 935	8 017	–	–
Kubis/ <i>Cabbage</i>	130 643	131 188	367 328	270 238
Tomat/ <i>Tomato</i>	165 160	267 064	169 515	161 637
Bawang Putih/ <i>Garlic</i>	550	9 344	2 110	1 160
Kangkung/ <i>Kangkong</i>	13 689	32 112	28 454	26 144
Petsai/ <i>Chinese Cabbage</i>	77 361	76 064	147 469	134 270
Buah–buahan/Fruits:				
Melon/ <i>Melon</i>	22 819	36 990	12 953	15 992
Semangka/ <i>Watermelon</i>	35 319	112 589	37 819	40 352

Sumber/Source: BPS, Statistik Pertanian Hortikultura SPH/ BPS-Statistics Indonesia, Agricultural Statistic for Horticulture SPH

Tabel
Table 5.2.5

**Luas Panen Tanaman Biofarmaka Menurut Kabupaten/
Kota dan Jenis Tanaman di Provinsi Sulawesi Tengah (m²),
2021 dan 2022**
*Harvested Area of Medicinal Plants by Regency/
Municipality and Kind of Plant in Sulawesi Tengah Province
(m²), 2021 and 2022*

Kabupaten/Kota Regency/Municipality	Jahe/Ginger		Laos/Lengkuas/Galanga	
	2021	2022*	2021	2022*
(1)	(2)	(3)	(4)	(5)
Kabupaten/Regency				
Banggai Kepulauan	6 859	3 532	1 056	1 300
Banggai	144 359	57 657	12 409	5 985
Morowali	26 884	41 134	16 111	12 962
Poso	50 177	106 682	36 264	40 123
Donggala	9 074	–	604	–
Tolitoli	5 310	10 792	494	3 680
Buol	6 370	8 426	256	278
Parigi Moutong	54 370	76 489	25 531	21 819
Tojo Una-Una	380	871	1 523	1 414
Sigi	–	–	–	–
Banggai Laut	120	304	40	278
Morowali Utara	27 290	37 511	39 500	26 877
Kota/Municipality				
Palu	732	1 799	–	1 691
Sulawesi Tengah	331 925	345 197	133 788	116 407

Lanjutan Tabel/Continued Table 5.2.5

Kabupaten/Kota Regency/Municipality	Kencur/East Indian Galangal		Kunyit/Turmeric	
	2021	2022*	2021	2022*
(1)	(6)	(7)	(8)	(9)
Kabupaten/Regency				
Banggai Kepulauan	–	17	2 167	2 344
Banggai	174 355	40 260	72 292	32 500
Morowali	15 381	13 742	17 021	15 591
Poso	36 027	34 788	25 311	33 759
Donggala	4 972	–	3 109	–
Tolitoli	2 094	1 974	923	5 372
Buol	761	1 258	707	1 436
Parigi Moutong	8 092	3 419	28 597	33 748
Tojo Una-Una	924	1 056	102	1 315
Sigi	–	–	–	–
Banggai Laut	–	–	250	560
Morowali Utara	1 064	614	51 948	27 277
Kota/Municipality				
Palu	651	–	1	1 755
Sulawesi Tengah	244 321	97 128	202 428	155 657

Lanjutan Tabel/*Continued Table 5.2.5*

Kabupaten/Kota <i>Regency/Municipality</i>	Mengkudu/Pace ¹ <i>Indian Mulberry</i> ¹		Temulawak/ <i>Java Turmeric</i>	
	2021	2022 ^a	2021	2022 ^a
(1)	(10)	(11)	(12)	(13)
Kabupaten/Regency				
Banggai Kepulauan	–	15	–	6
Banggai	–	10	180	40
Morowali	40	70	4 534	5 203
Poso	1 253	164	9 535	9 510
Donggala	200	–	–	–
Tolitoli	–	100	–	2 091
Buol	–	–	24	38
Parigi Moutong	310	42	1 685	5 921
Tojo Una-Una	615	9 035	–	38
Sigi	–	–	–	–
Banggai Laut	–	–	22	11
Morowali Utara	51	10	855	429
Kota/Municipality				
Palu	–	–	–	–
Sulawesi Tengah	2 469	9 446	16 835	23 287

Catatan/Note: ¹ Satuan luas panen dalam pohon/*The unit of harvested area are tree*

Sumber/Source: BPS, Statistik Pertanian Hortikultura SPH/ *BPS-Statistics Indonesia, Agricultural Statistic for Horticulture SPH*

Tabel
Table 5.2.6

Produksi Tanaman Biofarmaka Menurut Kabupaten/Kota dan Jenis Tanaman di Provinsi Sulawesi Tengah (kg), 2021 and 2022
Production of Medicinal Plants by Regency/Municipality and Kind of Plant in Sulawesi Tengah Province (kg) 2021 and 2022

Kabupaten/Kota Regency/Municipality	Jahe/Ginger		Laos/Lengkuas/Galanga	
	2021	2022*	2021	2022*
(1)	(2)	(3)	(4)	(5)
Kabupaten/Regency				
Banggai Kepulauan	10 024	4 860	2 725	1 507
Banggai	126 349	86 786	4 944	3 127
Morowali	88 830	297 057	35 054	146 135
Poso	109 786	327 143	106 958	110 171
Donggala	6 132	–	484	–
Tolitoli	32 469	9 245	294	2 429
Buol	16 208	8 597	923	524
Parigi Moutong	198 136	332 424	104 139	140 279
Tojo Una-Una	787	1 662	1 472	1 931
Sigi	–	–	–	–
Banggai Laut	33	1 001	16	1 045
Morowali Utara	50 606	118 744	46 330	101 113
Kota/Municipality				
Palu	1 980	3 639	–	3 787
Sulawesi Tengah	641 340	1 191 158	303 339	512 048

Lanjutan Tabel/Continued Table 5.2.6

Kabupaten/Kota Regency/Municipality	Kencur/East Indian Galangal		Kunyit/Turmeric	
	2021	2022*	2021	2022*
(1)	(6)	(7)	(8)	(9)
Kabupaten/Regency				
Banggai Kepulauan	–	9	3 681	2 094
Banggai	230 747	85 089	72 672	84 660
Morowali	163 974	170 026	51 297	241 404
Poso	74 930	69 729	53 457	72 695
Donggala	2 295	–	1 727	–
Tolitoli	12 386	2 034	7 389	5 793
Buol	1 475	1 431	1 428	2 067
Parigi Moutong	28 248	12 486	98 306	99 258
Tojo Una-Una	751	1 164	326	1 885
Sigi	–	–	–	–
Banggai Laut	–	–	110	1 542
Morowali Utara	1 282	1 910	74 840	97 651
Kota/Municipality				
Palu	1 821	–	3	4 754
Sulawesi Tengah	517 909	343 878	365 236	613 803

Lanjutan Tabel/Continued Table 5.2.6

Kabupaten/Kota Regency/Municipality	Mengkudu/Pace Indian Mulberry		Temulawak/Java Turmeric	
	2021	2022*	2021	2022*
(1)	(10)	(11)	(12)	(13)
Kabupaten/Regency				
Banggai Kepulauan	–	6	–	4
Banggai	–	10	113	25
Morowali	10	130	3 307	50 715
Poso	1 596	947	17 545	22 894
Donggala	738	–	–	–
Tolitoli	–	20	–	1 919
Buol	–	–	46	70
Parigi Moutong	7 366	5 286	7 116	20 895
Tojo Una-Una	4 016	46 915	–	91
Sigi	–	–	–	–
Banggai Laut	–	–	16	40
Morowali Utara	142	30	1 856	1 441
Kota/Municipality				
Palu	–	–	–	–
Sulawesi Tengah	13 868	53 344	29 999	98 094

Sumber/Source: BPS, Statistik Pertanian Hortikultura SPH-TBF/BPS-Statistics Indonesia, Agricultural Statistic for Horticulture SPH-TBF

Tabel
Table 5.2.7**Luas Panen Tanaman Biofarmaka Menurut Jenis Tanaman
di Provinsi Sulawesi Tengah (m²), 2019–2022**
**Harvested Area of Medicinal Plants by Kind of Plant in
Sulawesi Tengah Province (m²), 2019–2022**

Jenis Tanaman Kind of Plants	2019	2020	2021	2022*
(1)	(2)	(3)	(4)	(5)
Jahe/ <i>Ginger</i>	112 399	100 563	331 925	345 197
Kencur/ <i>East Indian Galangal</i>	32 940	36 280	244 321	97 128
Kunyit/ <i>Turmeric</i>	87 611	75 311	202 428	155 657
Laos/ <i>Lengkuas/Galanga</i>	60 879	56 189	133 788	116 407
Mengkudu ¹ / <i>Pace/ Indian Mulberry</i> ¹	2 446	2 596	2 469	9 446
Temulawak/ <i>Java Turmeric</i>	18 020	20 347	16 835	23 287

Catatan/Note: ¹ Satuan luas panen dalam pohon/*The unit of harvested area are tree*

Sumber/Source: BPS, Statistik Pertanian Hortikultura SPH/ *BPS-Statistics Indonesia, Agricultural Statistic for Horticulture SPH*

Tabel 5.2.8 **Produksi Tanaman Biofarmaka Menurut Jenis Tanaman di Provinsi Sulawesi Tengah (kg), 2019–2022**
Production of Medicinal Plants by Kind of Plant in Sulawesi Tengah Province (kg), 2019–2022

Jenis Tanaman Kind of Plants	2019	2020	2021	2022*
(1)	(2)	(3)	(4)	(5)
Jahe/Ginger	299 138	340 830	641 340	1 191 158
Kencur/East Indian Galangal	96 173	109 505	517 909	343 878
Kunyit/Turmeric	273 941	217 657	365 236	613 803
Laos/Lengkuas/Galanga	272 802	273 529	303 339	512 048
Mengkudu/Pace/ Indian Mulberry	51 537	30 600	13 868	53 344
Temulawak/ Java Turmeric	44 314	62 019	29 999	98 094

Sumber/Source: BPS, Statistik Pertanian Hortikultura SPH/ BPS-Statistics Indonesia, Agricultural Statistic for Horticulture SPH

Tabel
Table 5.2.9**Luas Panen Tanaman Hias Menurut Kabupaten/Kota dan Jenis Tanaman di Provinsi Sulawesi Tengah (m²), 2021 and 2022**
Harvested Area of Ornamental Plants by Regency/ Municipality and Kind of Plant in Sulawesi Tengah Province (m²), 2021 and 2022

Kabupaten/Kota Regency/Municipality	Anggrek Potong/Cut Orchid		Anggrek Pot/Orchid Potted Orchid		Krisan/Chrysantemum	
	2021	2022 ^x	2021	2022 ^x	2021	2022 ^x
(1)	(2)	(3)	(4)	(5)	(6)	(7)
Kabupaten/Regency						
Banggai Kepulauan	–	–	–	–	–	–
Banggai	10	8	–	–	–	–
Morowali	–	–	–	–	–	–
Poso	202	1 379	26	27	887	1 235
Donggala	–	–	–	–	–	–
Tolitoli	–	–	–	–	–	–
Buol	–	–	–	–	–	–
Parigi Moutong	27	80	1 021	79	–	–
Tojo Una-Una	75	185	–	–	–	–
Sigi	–	–	–	–	–	–
Banggai Laut	–	–	–	–	–	–
Morowali Utara	–	3	–	–	–	–
Kota/Municipality						
Palu	2 491	5 242	60	173	–	20
Sulawesi Tengah	2 805	6 897	1 107	279	887	1 255

Lanjutan Tabel/Continued Table 5.2.9

Kabupaten/Kota Regency/Municipality	Mawar/Rose		Sedap Malam/Tuberose	
	2021	2022*	2021	2022*
(1)	(8)	(9)	(10)	(11)
Kabupaten/Regency				
Banggai Kepulauan	–	–	–	–
Banggai	11	–	6	–
Morowali	–	–	–	–
Poso	523	536	2	226
Donggala	–	–	–	–
Tolitoli	–	–	–	–
Buol	–	–	–	–
Parigi Moutong	405	279	–	–
Tojo Una-Una	–	–	–	–
Sigi	–	–	–	–
Banggai Laut	–	–	–	–
Morowali Utara	–	–	–	–
Kota/Municipality				
Palu	214	196	455	770
Sulawesi Tengah	1 153	1 011	463	996

Lanjutan Tabel/*Continued Table 5.2.9*

Kabupaten/Kota <i>Regency/Municipality</i>	Melati/ <i>Jasmine</i>		Sri Rejeki/ <i>Aglaonema</i>	
	2021	2022*	2021	2022*
(1)	(12)	(13)	(14)	(15)
Kabupaten/Regency				
Banggai Kepulauan	–	–	–	–
Banggai	–	–	29	–
Morowali	–	–	–	–
Poso	179	186	208	285
Donggala	–	–	–	–
Tolitoli	–	–	–	–
Buol	–	–	–	–
Parigi Moutong	–	–	539	352
Tojo Una-Una	–	–	26	42
Sigi	–	–	–	–
Banggai Laut	–	–	–	–
Morowali Utara	–	–	–	–
Kota/Municipality				
Palu	427	605	551	770
Sulawesi Tengah	606	791	1 353	1 463

Sumber/*Source*: BPS, Statistik Pertanian Hortikultura SPH/ *BPS-Statistics Indonesia, Agricultural Statistic for Horticulture SPH*

Tabel
Table 5.2.10

Produksi Tanaman Hias Menurut Kabupaten/Kota dan Jenis Tanaman di Provinsi Sulawesi Tengah (tangkai), 2021 and 2022
Production of Ornamental Plants by Regency/Municipality and Kind of Plant in Sulawesi Tengah Province (stalks), 2021 and 2022

Kabupaten/Kota Regency/Municipality	Anggrek Potong/Cut Orchid		Anggrek Pot/Orchid Potted Orchid		Krisan/Chrysantemum	
	2021	2022 ^x	2021	2022 ^x	2021	2022 ^x
(1)	(2)	(3)	(4)	(5)	(6)	(7)
Kabupaten/Regency						
Banggai Kepulauan	–	–	–	–	–	–
Banggai	10	8	–	–	–	–
Morowali	–	–	–	–	–	–
Poso	651	3 356	26	70	887	1 325
Donggala	–	–	–	–	–	–
Tolitoli	–	–	–	–	–	–
Buol	–	–	–	–	–	–
Parigi Moutong	296	184	7 012	733	–	–
Tojo Una-Una	600	370	–	–	–	–
Sigi	–	–	–	–	–	–
Banggai Laut	–	–	–	–	–	–
Morowali Utara	–	6	–	–	–	–
Kota/Municipality						
Palu	12 650	8 264	156	196	–	20
Sulawesi Tengah	14 207	12 188	7 194	999	887	1 345

Lanjutan Tabel/Continued Table 5.2.10

Kabupaten/Kota Regency/Municipality	Mawar/Rose		Sedap Malam/Tuberose	
	2021	2022*	2021	2022*
(1)	(8)	(9)	(10)	(11)
Kabupaten/Regency				
Banggai Kepulauan	–	–	–	–
Banggai	12	–	6	–
Morowali	–	–	–	–
Poso	881	1 934	34	376
Donggala	–	–	–	–
Tolitoli	–	–	–	–
Buol	–	–	–	–
Parigi Moutong	3 792	3 974	–	–
Tojo Una-Una	–	–	–	–
Sigi	–	–	–	–
Banggai Laut	–	–	–	–
Morowali Utara	–	–	–	–
Kota/Municipality				
Palu	711	492	1 715	1 540
Sulawesi Tengah	5 396	6 400	1 755	1 916

Lanjutan Tabel/Continued Table 5.2.10

Kabupaten/Kota Regency/Municipality	Melati ¹ /Jasmine ¹		Sri Rejeki ² /Aglaonema ²	
	2021	2022 ^a	2021	2022 ^a
(1)	(12)	(13)	(14)	(15)
Kabupaten/Regency				
Banggai Kepulauan	–	–	–	–
Banggai	–	–	29	–
Morowali	–	–	–	–
Poso	223	262	274	565
Donggala	–	–	–	–
Tolitoli	–	–	–	–
Buol	–	–	–	–
Parigi Moutong	–	–	1 081	670
Tojo Una-Una	–	–	27	42
Sigi	–	–	–	–
Banggai Laut	–	–	–	–
Morowali Utara	–	–	–	20
Kota/Municipality				
Palu	1 191	882	1 739	1 066
Sulawesi Tengah	1 414	1 144	3 150	2 363

Catatan/Note: ¹ Satuan produksi dalam kg/The unit of production are kg

² Satuan produksi dalam pohon/The unit of production in tree

Sumber/Source: BPS, Statistik Pertanian Hortikultura SPH/ BPS-Statistics Indonesia, Agricultural Statistic for Horticulture SPH

Tabel
Table 5.2.11**Luas Panen Tanaman Hias Menurut Jenis Tanaman di
Provinsi Sulawesi Tengah (m²), 2019–2022**
**Harvested Area of Ornamental Plants by Kind of Plant in
Sulawesi Tengah Province (m²), 2019–2022**

Jenis Tanaman Kind of Plants	2019	2020	2021	2022*
(1)	(2)	(3)	(4)	(5)
Anggrek Potong/Cut Orchid	2 805	6 897
Anggrek Pot/Orchid Potted	1 107	279
Krisan/Chrysantemum	2 655	1 527	887	1 255
Mawar/Rose	1 093	746	1 153	1 011
Sedap Malam/Tuberose	845	165	463	996
Melati/Jasmine	578	337	606	791
Sri Rejeki/Aglaonema	321	1 877	1 353	1 463

Sumber/Source: BPS, Statistik Pertanian Hortikultura SPH/ BPS-Statistics Indonesia, Agricultural Statistic for Horticulture SPH

Tabel 5.2.12 **Produksi Tanaman Hias Menurut Jenis Tanaman di Provinsi Sulawesi Tengah (tangkai), 2019–2022**
Table 5.2.12 **Production of Ornamental Plants by Kind of Plant in Sulawesi Tengah Province (stalks), 2019–2022**

Jenis Tanaman Kind of Plants	2019	2020	2021	2022 ^x
(1)	(2)	(3)	(4)	(5)
Anggrek Potong/Cut Orchid	14 207	12 188
Anggrek Pot/Orchid Potted	7 194	999
Krisan/Chrysantemum	10 469	4 219	887	1 345
Mawar/Rose	9 491	7 390	5 396	6 400
Sedap Malam/Tuberose	1 190	572	1 755	1 916
Melati ¹ /Jasmine ¹	1 351	731	1 414	1 144
Sri Rejeki ² /Aglaonema ²	1 474	8 477	3 150	2 363

Catatan/Note: ¹ Satuan produksi dalam kg/ The unit of production are kg

² Satuan produksi dalam pohon/ The unit of production are tree

Sumber/Source: BPS, Statistik Pertanian Hortikultura SPH/ BPS-Statistics Indonesia, Agricultural Statistic for Horticulture SPH

Tabel
Table 5.2.13

Produksi Buah-buahan Menurut Kabupaten/Kota dan Jenis Tanaman di Provinsi Sulawesi Tengah (kuintal), 2021 dan 2022
Production of Fruits by Regency/Municipality and Kind of Plant in Sulawesi Tengah Province (quintal), 2021 and 2022

Kabupaten/Kota Regency/Municipality	Mangga/Mango		Durian/Durian	
	2021 ^x	2022 ^x	2021 ^x	2022 ^x
(1)	(2)	(3)	(4)	(5)
Kabupaten/Regency				
Banggai Kepulauan	89	1 621	1 178	3 068
Banggai	4 740	2 068	9 142	3 775
Morowali	1 043	1 154	140	5 445
Poso	4 935	4 208	95 116	108 615
Donggala	5 770	10 869	6 259	4 400
Tolitoli	7 085	1 393	21 703	153 820
Buol	923	805	4 182	2 842
Parigi Moutong	78 782	86 365	228 637	305 419
Tojo Una-Una	9 724	14 180	4 503	14 192
Sigi	–	–	–	–
Banggai Laut	109	2 324	363	8 999
Morowali Utara	10 919	8 378	39 579	23 288
Kota/Municipality				
Palu	2 574	3 422	4	8
Sulawesi Tengah	126 693	136 785	410 806	633 872

Lanjutan Tabel/Continued Table 5.2.13

Kabupaten/Kota Regency/Municipality	Jeruk Siam/Kepron Orange/Tangerine		Pisang/Banana	
	2021 ^x	2022 ^x	2021 ^x	2022 ^x
(1)	(6)	(7)	(8)	(9)
Kabupaten/Regency				
Banggai Kepulauan	87	223	10 936	15 393
Banggai	8 917	12	15 796	17 497
Morowali	776	1 459	5 237	6 334
Poso	404	1 065	20 944	9 712
Donggala	718	2 300	9 138	3 652
Tolitoli	1 924	242	54 953	4 650
Buol	738	479	2 121	2 353
Parigi Moutong	1 549	18 989	44 011	39 494
Tojo Una-Una	674	412	81 139	62 062
Sigi	–	–	–	–
Banggai Laut	4	–	1 495	3 058
Morowali Utara	6 521	1 706	18 706	10 724
Kota/Municipality				
Palu	–	–	3 664	3 026
Sulawesi Tengah	22 312	26 887	268 140	177 955

Lanjutan Tabel/*Continued Table* 5.2.13

Kabupaten/Kota <i>Regency/Municipality</i>	Pepaya/Papaya		Salak/Salacca	
	2021 ^x	2022 ^x	2021 ^x	2022 ^x
(1)	(10)	(11)	(12)	(13)
Kabupaten/Regency				
Banggai Kepulauan	2 621	1 889	2	3
Banggai	7 431	10 493	770	18
Morowali	2 734	4 069	35	2
Poso	5 892	2 902	331	236
Donggala	406	3 047	152	605
Tolitoli	9 384	2 818	4 123	4 895
Buol	1 630	1 717	234	150
Parigi Moutong	2 285	2 779	395	270
Tojo Una-Una	12 042	9 127	444	1 003
Sigi	–	–	–	–
Banggai Laut	273	845	–	2
Morowali Utara	26 578	24 424	1 100	622
Kota/Municipality				
Palu	747	962	–	–
Sulawesi Tengah	72 022	65 071	7 585	7 807

Lanjutan Tabel/Continued Table 5.2.13

Kabupaten/Kota Regency/Municipality	Nangka/Cempedak Jackfruit		Rambutan/Rambutan	
	2021*	2022*	2021*	2022*
(1)	(14)	(15)	(16)	(17)
Kabupaten/Regency				
Banggai Kepulauan	211	1 124	4	379
Banggai	1 620	1 041	1 640	622
Morowali	1 628	1 434	338	1 770
Poso	3 496	5 734	3 014	3 171
Donggala	769	1 881	2 872	6 437
Tolitoli	5 584	2 314	6 030	3 558
Buol	535	385	758	661
Parigi Moutong	21 865	25 254	70 974	72 913
Tojo Una-Una	2 907	7 802	6 599	9 570
Sigi	–	–	–	–
Banggai Laut	95	639	63	216
Morowali Utara	4 205	2 779	5 307	4 167
Kota/Municipality				
Palu	1 789	1 802	63	12
Sulawesi Tengah	44 704	52 190	97 662	103 475

Sumber/Source: BPS, Statistik Pertanian Hortikultura SPH/ BPS-Statistics Indonesia, Agricultural Statistic for Horticulture SPH

Tabel
Table 5.2.14

Produksi Buah–Buahan dan Sayuran Tahunan Menurut Jenis Tanaman di Provinsi Sulawesi Tengah (kuintal), 2019–2022
Production of Annual Fruits and Vegetables by Kind of Plant di Provinsi Sulawesi Tengah (quintal), 2019–2022

Jenis Tanaman <i>Kind of Plants</i>	2019	2020	2021	2022*
(1)	(2)	(3)	(4)	(5)
Buah–Buahan/Fruits:				
Durian/ <i>Durian</i>	252 881	...	410 806	633 872
Jeruk Siam/Keprok/Orange/ <i>Tangerine</i>	39 242	...	22 312	26 887
Mangga/ <i>Mango</i>	146 499	...	126 693	136 785
Pepaya/ <i>Papaya</i>	43 141	...	72 022	65 071
Pisang/ <i>Banana</i>	244 881	...	268 140	177 955
Salak/ <i>Snakefruit</i>	4 005	...	7 585	7 807
Nangka/ <i>Cempedak</i>	50 296	...	44 704	52 190
Rambutan/ <i>Rambutan</i>	66 947	...	97 662	103 475
Sayuran/Vegetables:				
Melinjo/ <i>Melinjo</i>	453	...	589	448
Petai/ <i>Twisted Cluster Bean</i>	1 189	...	778	988

Sumber/Source: BPS, Statistik Pertanian Hortikultura SPH/ *BPS-Statistics Indonesia, Agricultural Statistic for Horticulture SPH*

**5.3 PERKEBUNAN
ESTATE CROPS**

Tabel 5.3.1 Luas Areal Tanaman Perkebunan Menurut Kabupaten/ Kota dan Jenis Tanaman di Provinsi Sulawesi Tengah (ha), 2021 dan 2022
Planted Area of Estate Crops by Regency/Municipality and Type of Crops in Sulawesi Tengah Province (ha), 2021 dan 2022

Kabupaten/Kota Regency/Municipality	Kelapa Sawit/Oil Palm		Kelapa/Coconut	
	2021	2022 ^x	2021	2022 ^x
(1)	(2)	(3)	(4)	(5)
Kabupaten/Regency				
Banggai Kepulauan	–	–	19 604,30	19 607,30
Banggai	25 933,40	25 933,40	57 138,23	59 662,13
Morowali	27 074	27 216	3 196	3 205
Poso	1 663	1 513	5 651	5 623
Donggala	17 754	26 360	28 125	28 124,50
Tolitoli	3 275	5 948,18	20 385	20 385
Buol	24 474,03	26 488,04	11 141	10 919
Parigi Moutong	753	737	29 469	29 373
Tojo Una-Una	–	–	22 560	22 946
Sigi	–	–	6 047	6 095
Banggai Laut	–	–	9 458	9 458
Morowali Utara	42 208,74	42 698,76	917,40	919
Kota/Municipality				
Palu	–	–	451	455,20
Sulawesi Tengah	143 135,17	156 934,39	214 143,41	216 772,53

Lanjutan Tabel/*Continued Table 5.3.1*

Kabupaten/Kota Regency/Municipality	Karet/Rubber		Kopi/Coffee	
	2021	2022*	2021	2022*
(1)	(6)	(7)	(8)	(9)
Kabupaten/Regency				
Banggai Kepulauan	–	–	47	47,10
Banggai	–	–	1 220,5	1 264,50
Morowali	46	29	211	208
Poso	174	157	2 428	2 659
Donggala	–	–	710	774,71
Tolitoli	–	–	697	890
Buol	–	–	598	687,54
Parigi Moutong	4	3	612	512
Tojo Una-Una	–	–	460	478
Sigi	–	–	3 262	3 728,60
Banggai Laut	–	–	2	2
Morowali Utara	7 604	7 617	92	94
Kota/Municipality				
Palu	–	–	–	–
Sulawesi Tengah	7 828	7 806	10 339,50	11 348,45

Lanjutan Tabel/Continued Table 5.3.1

Kabupaten/Kota Regency/Municipality	Kakao/Cocoa		Tebu/Sugar cane	
	2021	2022 ^x	2021	2022 ^x
(1)	(10)	(11)	(12)	(13)
Kabupaten/Regency				
Banggai Kepulauan	6 136,1	5 976,30	–	–
Banggai	45 954,5	45 777,80	–	–
Morowali	5 798	5 622	–	–
Poso	38 434	38 553	–	–
Donggala	30 599	31 365	–	–
Tolitoli	21 154	21 254	–	–
Buol	7 363	6 909	–	–
Parigi Moutong	65 930	66 839	–	–
Tojo Una-Una	11 739	10 742	10	10
Sigi	27 885	27 887,50	–	–
Banggai Laut	756	757,82	–	–
Morowali Utara	14 363	14 234,50	–	–
Kota/Municipality				
Palu	214	215,80	–	–
Sulawesi Tengah	276 325,6	276 133,72	10	10

Lanjutan Tabel/Continued Table 5.3.1

Kabupaten/Kota Regency/Municipality	Tembakau/Tobacco		Jarak/Jatropha	
	2021	2022 ^x	2021	2022 ^x
(1)	(14)	(15)	(16)	(17)
Kabupaten/Regency				
Banggai Kepulauan	–	–	–	–
Banggai	255	259	64	66
Morowali	–	–	–	–
Poso	–	–	–	–
Donggala	–	–	–	–
Tolitoli	–	–	–	–
Buol	–	–	–	–
Parigi Moutong	93	93	–	–
Tojo Una-Una	–	–	–	–
Sigi	–	–	–	–
Banggai Laut	–	–	–	–
Morowali Utara	–	–	–	–
Kota/Municipality				
Palu	–	–	–	–
Sulawesi Tengah	348	352	64	66

Lanjutan Tabel/Continued Table 5.3.1

Kabupaten/Kota Regency/Municipality	Cengkeh/Clove		Kapuk/Kapok	
	2021	2022 ^a	2021	2022 ^a
(1)	(18)	(19)	(20)	(21)
Kabupaten/Regency				
Banggai Kepulauan	4 346,40	4 937,80	3	3
Banggai	7 096	7 124	66	66,50
Morowali	1 342	1 413	–	–
Poso	3 593,50	3 691	–	–
Donggala	5 064	5 103,05	356	356
Tolitoli	37 799	37 586	5	5
Buol	2 980	2 981	12	12
Parigi Moutong	7 987	7 967	364	364
Tojo Una-Una	4 028	4 071	12	10
Sigi	258	303	–	0
Banggai Laut	2 152,50	2 154,50	–	–
Morowali Utara	384,50	388,50	–	–
Kota/Municipality				
Palu	9	10,50	–	–
Sulawesi Tengah	77 039,90	77 730,35	818	816,50

Lanjutan Tabel/Continued Table 5.3.1

Kabupaten/Kota Regency/Municipality	Lada/Pepper		Pala/Nutmeg	
	2021	2022 ^x	2021	2022 ^x
(1)	(22)	(23)	(24)	(25)
Kabupaten/Regency				
Banggai Kepulauan	23	23,44	2 079,40	2 129,40
Banggai	133	150	4 295	4 307
Morowali	363	385	1 914	1 893
Poso	573	574	1 339,50	1 333
Donggala	997,80	997,73	1 328	1 382,50
Tolitoli	200	217	2 530	2 683
Buol	106	87,60	1 560	1 604
Parigi Moutong	280,3	273,75	1 917	1 904
Tojo Una-Una	296	296	1 980	2 006
Sigi	–	–	869	869
Banggai Laut	11,50	11	501	500,80
Morowali Utara	282	285,80	1 377	1 382
Kota/Municipality				
Palu	–	–	–	–
Sulawesi Tengah	3 265,50	3 301,34	21 689,90	22 002,70

Lanjutan Tabel/Continued Table 5.3.1

Kabupaten/Kota Regency/Municipality	Vanili/Vanilla		Jambu Mete/Cashew	
	2021	2022 ^a	2021	2022 ^x
(1)	(26)	(27)	(28)	(29)
Kabupaten/Regency				
Banggai Kepulauan	87,20	87,20	5 564,50	5 608,50
Banggai	90,50	112,50	3 463	3 407
Morowali	9	9	1 274	1 252
Poso	350	263	–	–
Donggala	90	64,50	941	941
Tolitoli	–	–	–	–
Buol	2	2	1,50	0,50
Parigi Moutong	9	9	1 226,50	1 369
Tojo Una-Una	–	–	68	123
Sigi	136	148	13	12
Banggai Laut	–	–	908	908
Morowali Utara	–	–	19	18
Kota/Municipality				
Palu	–	–	5	5
Sulawesi Tengah	773,70	695,20	13 483,50	13 644

Lanjutan Tabel/Continued Table 5.3.1

Kabupaten/Kota Regency/Municipality	Sagu/Sugo		Kemiri/Candlenut	
	2021	2022*	2021	2022*
(1)	(30)	(31)	(32)	(33)
Kabupaten/Regency				
Banggai Kepulauan	–	–	1 653,30	1 659,90
Banggai	619,10	607,30	825	830,50
Morowali	17	17	75	56
Poso	66	64	736	722
Donggala	10	10	606	603
Tolitoli	–	–	28	28
Buol	2 027	2 018,25	–	–
Parigi Moutong	263	261	–	–
Tojo Una-Una	–	–	–	–
Sigi	–	–	898	1 087
Banggai Laut	–	–	52,20	56,30
Morowali Utara	232,50	237	152	110
Kota/Municipality				
Palu	19	–	274	275
Sulawesi Tengah	3 253,60	3 235,55	5 622,50	5 750,70

Lanjutan Tabel/*Continued Table* 5.3.1

Kabupaten/Kota <i>Regency/Municipality</i>	Nilam/ <i>Patchouli</i>	
	2021	2022 ^x
(1)	(34)	(35)
Kabupaten/Regency		
Banggai Kepulauan	20	20,60
Banggai	–	–
Morowali	–	–
Poso	861	314
Donggala	341	341,15
Tolitoli	–	–
Buol	–	–
Parigi Moutong	188	138
Tojo Una-Una	737	25
Sigi	–	–
Banggai Laut	–	–
Morowali Utara	925	884
Kota/Municipality		
Palu	–	–
Sulawesi Tengah	3 072	2 319,75

Sumber/*Source*: Dinas Perkebunan dan Peternakan Provinsi Sulawesi Tengah/*Plantation and Livestock Government Services of Sulawesi Tengah Province*

Tabel
Table 5.3.2

Produksi Perkebunan Menurut Kabupaten/Kota dan Jenis Tanaman di Provinsi Sulawesi Tengah (ton), 2021 dan 2022

Production of Estate by Regency/Municipality and Type of Crops in Sulawesi Tengah Province (ton), 2021 and 2022

Kabupaten/Kota Regency/Municipality	Kelapa Sawit/Oil Palm		Kelapa/Coconut	
	2021	2022*	2021	2022*
(1)	(2)	(3)	(4)	(5)
Kabupaten/Regency				
Banggai Kepulauan	–	–	10 200,05	–
Banggai	52 674,28	53 741,28	49 116,34	50 760,01
Morowali	74 092,52	74 950,12	1 207,30	733,48
Poso	2 995,77	1 806,67	4 394,21	4 988,75
Donggala	52 587,38	55 785,23	30 139,10	31 874,22
Tolitoli	6 537,60	10 646,50	17 742,52	17 474,88
Buol	70 170,99	93 890,22	8 035,50	7 425,97
Parigi Moutong	194,71	197,00	36 571,19	36 658,19
Tojo Una-Una	–	–	31 245,74	33 164,23
Sigi	–	–	2 670,90	3 070,25
Banggai Laut	–	–	3 161,42	3 415,28
Morowali Utara	51 182,72	79 318,00	401,53	525,04
Kota/Municipality				
Palu	–	–	274,26	225,70
Sulawesi Tengah	310 435,97	370 335,03	195 160,06	200 812,24

Lanjutan Tabel/Continued Table 5.3.2

Kabupaten/Kota Regency/Municipality	Karet/Rubber		Kopi/Coffee	
	2021	2022 ^x	2021	2022 ^x
(1)	(6)	(7)	(8)	(9)
Kabupaten/Regency				
Banggai Kepulauan	–	–	1,40	1,40
Banggai	–	–	361,44	361,43
Morowali	1,63	1,63	32,00	34,88
Poso	27,27	22,85	764,13	688,60
Donggala	–	–	389,13	487,20
Tolitoli	–	–	347,37	358,28
Buol	–	–	125,45	126,54
Parigi Moutong	0,70	–	733,83	140,60
Tojo Una-Una	–	–	282,91	294,56
Sigi	–	–	460,10	555,30
Banggai Laut	–	–	–	–
Morowali Utara	4 717,70	5 087,2	50,88	52,33
Kota/Municipality				
Palu	–	–	–	–
Sulawesi Tengah	4 747,30	5 111,7	3 548,64	3 101,30

Lanjutan Tabel/*Continued Table 5.3.2*

Kabupaten/Kota <i>Regency/Municipality</i>	Kakao/ <i>Cocoa</i>		Tebu/ <i>Sugar cane</i>	
	2021	2022 ^a	2021	2022 ^a
(1)	(10)	(11)	(12)	(13)
Kabupaten/Regency				
Banggai Kepulauan	276,00	270,00	–	–
Banggai	15 534,05	15 338,48	–	–
Morowali	1 870,00	1 727,75	–	–
Poso	23 450,00	24 498,20	–	–
Donggala	18 200,00	18 287,62	–	–
Tolitoli	8 241,40	7 095,28	–	–
Buol	2 885,06	2 173,20	–	–
Parigi Moutong	28 690,84	28 713,23	–	–
Tojo Una-Una	5 451,20	3 603,60	–	–
Sigi	19 726,00	19 498,65	–	–
Banggai Laut	91,00	85,85	–	–
Morowali Utara	6 182,26	4 645,30	–	–
Kota/Municipality				
Palu	52,15	52,30	–	–
Sulawesi Tengah	130 649,96	125 989,47	–	–

Lanjutan Tabel/*Continued Table* 5.3.2

Kabupaten/Kota <i>Regency/Municipality</i>	Tembakau/ <i>Tobacco</i>		Jarak/ <i>Jatropha</i>	
	2021	2022*	2021	2022*
(1)	(14)	(15)	(16)	(17)
Kabupaten/Regency				
Banggai Kepulauan	–	–	–	–
Banggai	31,00	55,20	16,23	13,23
Morowali	–	–	–	–
Poso	–	–	–	–
Donggala	–	–	–	–
Tolitoli	–	–	–	–
Buol	–	–	–	–
Parigi Moutong	51,86	52,00	–	–
Tojo Una-Una	–	–	–	–
Sigi	–	–	–	–
Banggai Laut	–	–	–	–
Morowali Utara	–	–	–	–
Kota/Municipality				
Palu	–	–	–	–
Sulawesi Tengah	82,86	107,20	16,23	13,23

Lanjutan Tabel/Continued Table 5.3.2

Kabupaten/Kota Regency/Municipality	Cengkeh/Clove		Kapuk/Kapok	
	2021	2022 ^a	2021	2022 ^a
(1)	(18)	(19)	(20)	(21)
Kabupaten/Regency				
Banggai Kepulauan	107,9	400,05	1,0	1,00
Banggai	1 036,7	1 252,30	16,2	16,23
Morowali	145,9	187,98	–	–
Poso	861,8	688,55	–	–
Donggala	2 412,2	2 520,70	37,8	35,58
Tolitoli	15 378,5	12 843,68	–	–
Buol	102,2	102,45	1,6	1,46
Parigi Moutong	1 745	1 921,00	85	81,00
Tojo Una-Una	1 455,6	1 487,83	3,9	3,00
Sigi	23,7	23,85	–	–
Banggai Laut	10,4	568,09	–	–
Morowali Utara	28,2	33,11	–	–
Kota/Municipality				
Palu	0,6	700,00	–	–
Sulawesi Tengah	23 308,5	22 030,29	145,5	138,27

Lanjutan Tabel/Continued Table 5.3.2

Kabupaten/Kota Regency/Municipality	Lada/Pepper		Pala/Nutmeg	
	2021	2022 ^x	2021	2022 ^x
(1)	(22)	(23)	(24)	(25)
Kabupaten/Regency				
Banggai Kepulauan	0,8	0,8	94,1	94,5
Banggai	3,1	3,9	81,7	117,2
Morowali	33,8	47,4	190,7	185,8
Poso	80,5	57,6	9,3	20,8
Donggala	53,2	122,2	390,2	314,2
Tolitoli	52,8	43,9	85	85,5
Buol	2,4	2,7	20,4	7,11
Parigi Moutong	25,8	26,6	86,2	86,2
Tojo Una-Una	31,7	50,6	14,3	19,8
Sigi	–	–	2,6	3,0
Banggai Laut	–	0,9	8,7	11,7
Morowali Utara	79,5	97,1	7,8	7,3
Kota/Municipality				
Palu	–	–	–	–
Sulawesi Tengah	363,5	453,1	991,2	953,15

Lanjutan Tabel/Continued Table 5.3.2

Kabupaten/Kota Regency/Municipality	Vanili/Vanilla		Jambu Mete/Cashew	
	2021	2022 ^x	2021	2022 ^x
(1)	(26)	(27)	(28)	(29)
Kabupaten/Regency				
Banggai Kepulauan	0,4	0,3	700	320,01
Banggai	5,7	5,7	1 184,9	1 185,48
Morowali	0,6	0,6	211,7	260,5
Poso	17,8	18,9	–	–
Donggala	16,6	12,1	185,6	165,0
Tolitoli	–	–	–	–
Buol	–	–	–	–
Parigi Moutong	–	0,3	239,5	240,1
Tojo Una-Una	–	–	3,8	3,8
Sigi	–	7,5	3	3,1
Banggai Laut	–	–	57,2	76,1
Morowali Utara	–	–	4,7	6,3
Kota/Municipality				
Palu	–	–	1,5	1,4
Sulawesi Tengah	41,0	45,6	2 591,9	2 261,9

Lanjutan Tabel/Continued Table 5.3.2

Kabupaten/Kota Regency/Municipality	Sagu/Sugo		Kemiri/Candlenut	
	2021	2022 ^a	2021	2022 ^a
(1)	(30)	(31)	(32)	(33)
Kabupaten/Regency				
Banggai Kepulauan	–	–	246,5	247,5
Banggai	176,9	191,9	290,8	327,9
Morowali	57,0	57,0	14,0	0,6
Poso	–	19,7	145,5	226,5
Donggala	3,6	4,0	39,8	39,2
Tolitoli	–	–	–	–
Buol	466,8	348,7	–	–
Parigi Moutong	7,0	6,9	161,4	153,0
Tojo Una-Una	–	–	–	–
Sigi	–	–	247,2	257,4
Banggai Laut	–	–	8,0	12,4
Morowali Utara	229,5	261,5	45,9	60,3
Kota/Municipality				
Palu	–	0,2	12,1	12,6
Sulawesi Tengah	940,8	889,9	1 211,0	1 337,6

Lanjutan Tabel/*Continued Table 5.3.2*

Kabupaten/Kota Regency/Municipality	Nilam/ <i>Patchouli</i>	
	2021	2022 ^x
(1)	(34)	(35)
Kabupaten/Regency		
Banggai Kepulauan	0,5	1,00
Banggai	–	24,08
Morowali	–	–
Poso	110,2	125,00
Donggala	2,1	2,48
Tolitoli	–	–
Buol	–	–
Parigi Moutong	11,4	6,00
Tojo Una-Una	41	1,50
Sigi	–	–
Banggai Laut	–	–
Morowali Utara	78,6	81,86
Kota/Municipality		
Palu	–	–
Sulawesi Tengah	243,8	241,92

Sumber/*Source*: Dinas Perkebunan dan Peternakan Provinsi Sulawesi Tengah/*Plantation and Livestock Government Services of Sulawesi Tengah Province*

**5.4 KEHUTANAN
FORESTRY**

Tabel 5.4.1 Luas Kawasan Hutan dan Konservasi Perairan¹ Menurut Kabupaten/Kota di Provinsi Sulawesi Tengah (ha), 2022
Extent of Forest Area, Inland Water, Coastal, and Marine Ecosystem¹ by Regency/Municipality in Sulawesi Tengah (ha), 2022

Luas Kawasan Hutan dan Konservasi Perairan <i>Extent of Forest Area, Inland Water, Coastal, and Marine Ecosystem</i>					
Kabupaten/Kota <i>Regency/Municipality</i>	Tahun SK <i>Year of Decree</i>	Hutan Lindung <i>Protection Forest</i>	Suaka Alam dan	Hutan Produksi Terbatas <i>Limited Production Forest</i>	Hutan Produksi Tetap <i>Permanent Production Forest</i>
			Pelestarian Alam <i>Sanctuary Reserve and Nature Conservation Area</i>		
(1)	(2)	(3)	(4)	(5)	(6)
Kabupaten/Regency					
Banggai Kepulauan	2022	26 540,09	–	39 195,56	33 521,72
Banggai	2022	142 466,75	17 505,24	281 696,53	56 421,78
Morowali	2022	89 240,14	–	121 555,81	28 102,97
Poso	2022	149 010,18	127 057,04	180 379,10	36 482,13
Donggala	2022	90 446,62	24 065,20	159 917,09	12 396,71
Tolitoli	2022	45 061,37	52 126,59	84 675,48	35 303,86
Buol	2022	49 794,78	3 203,36	97 714,46	49 501,41
Parigi Moutong	2022	150 115,01	54 968,42	105 169,25	22 262,56
Tojo Una-Una	2022	165 238,85	31 268,17	142 879,23	47 871,36
Sigi	2022	136 473,35	113 495,26	118 166,92	7 697,62
Banggai Laut	2022	9 812,23	–	7 308,67	–
Morowali Utara	2022	193 649,40	215 604,43	88 691,06	97 112,42
Kota/Municipality					
Palu	2022	6 381,53	2 559,23	5 221,03	–
Sulawesi Tengah	2022	1 254 230,32	641 852,94	1 432 570,18	426 674,54

Lanjutan Tabel/*Continued Table 5.4.1*

Kabupaten/Kota <i>Regency/Municipality</i>	Tahun SK <i>Year of Decree</i>	Luas Kawasan Hutan dan Konservasi Perairan <i>Extent of Forest Area, Inland Water, Coastal, and Marine Ecosystem</i>	
		Hutan Produksi Dapat dikonversi <i>Convertible Production Forest</i>	Jumlah Luas Hutan dan Perairan <i>Total Forest Area and Water Area</i>
(1)	(2)	(7)	(8)
Kabupaten/Regency			
Banggai Kepulauan	2022	17 402,13	116 659,50
Banggai	2022	7 856,76	505 947,07
Morowali	2022	39 273,80	278 172,72
Poso	2022	11 978,61	541 678,33
Donggala	2022	14 626,35	302 310,52
Tolitoli	2022	1 116,33	218 283,65
Buol	2022	19 199,75	219 413,77
Parigi Moutong	2022	13 895,36	346 410,61
Tojo Una-Una	2022	9 706,73	735 170,79
Sigi	2022	177,98	379 489,82
Banggai Laut	2022	1 393,26	18 514,16
Morowali Utara	2022	19 976,31	615 033,62
Kota/Municipality			
Palu	2022	–	14 161,80
Sulawesi Tengah	2022	156 603,39	4 291 246,36

Catatan/Note: ¹ Berdasarkan Keputusan Menteri Lingkungan Hidup dan Kehutanan Tentang Penunjukan Kawasan Hutan dan Perairan Serta Tata Guna Hutan Kesepakatan (TGHK)/Based on Environment and Forestry Ministerial Decree on The Designation of Provincial Forest Area, Inland Water, Coastal and Marine Ecosystem and Forest Land Use by Concensus

Sumber/Source: Dinas Kehutanan Provinsi Sulawesi Tengah/Regional Office of Forestry of Sulawesi Tengah Province

Tabel
Table 5.4.2

Luas Penebangan Hutan dan Hasilnya oleh Pemegang Ijin Usaha Pemanfaatan Hasil Hutan Kayu pada Hutan Alam (IUPHHK-HA), 2018–2022
Progress of Felling Area and the Productions from licenses of natural Forest Concessionaires by Year, 2018–2022

Tahun Year	Luas Penebangan Felling Area (ha)	Jenis Hasil Hutan Kind of Forest Production			Jumlah Produksi Productions (m ³)
		Kayu Rimba Forest Wood	Kayu Hitam Ebony	Kayu Bakau Mangrove Wood	
(1)	(2)	(3)	(4)	(5)	(6)
2022	–	–	–	–	–
2021	600,00	9 935,60	–	–	9 935,60
2020	715,00	9 860,86	–	–	9 860,86
2019	603,80	7 791,36	–	–	7 791,36
2018	500,00	9 612,04	–	–	9 612,04

Sumber/Source: Dinas Kehutanan Provinsi Sulawesi Tengah/Regional Office of Forestry of Sulawesi Tengah Province

Tabel
Table 5.4.3

**Produksi Kayu Bulat dan Olahan Menurut Jenis Produksi
di Provinsi Sulawesi Tengah, 2018–2022**
*Logs and Processed Timber Production by Type of Product in
Sulawesi Tengah Province, 2018–2022*

Tahun Year	Kayu Bulat Logs			Jumlah Total (m ³)
	IUPHHK-HA Forest Concession Establishment (m ³)	IUPHHK-HT Timber Establishment (m ³)	Perum Perhutani State Enterprises (m ³)	
(1)	(2)	(3)	(4)	(5)
2022	–	–	–	–
2021	3 142	–	–	3 142
2020	–	–	–	–
2019	11 883	–	–	11 883
2018	7 791	–	–	7 791

Lanjutan Tabel/Continued Table 5.4.3

Tahun Year	Kayu Olahan Processed Timber				
	Kayu Gergajian Sawn Timber (m ³)	Kayu Lapis Plywood (m ³)	Bubur Kayu Pulp (Ton)	Serpih Kayu Wood Flakes (m ³)	Veneer Veneers (m ³)
(1)	(6)	(7)	(8)	(9)	(10)
2022	–	–	–	–	–
2021	–	–	–	–	–
2020	14 494,34	606	–	–	–
2019	–	212	–	–	535
2018	–	–	–	–	–

Catatan/Note: Jumlah produksi kayu bulat di setiap provinsi pada kolom (6) tidak termasuk produksi kayu bulat dari Perum Perhutani Baris Nasional kolom (6) adalah penjumlahan baris nasional kolom (3), kolom (4), dan kolom (5)

Sumber/Source: Dinas Kehutanan Provinsi Sulawesi Tengah/Regional Office of Forestry of Sulawesi Tengah Province

Tabel
Table 5.4.4

Kawasan Konservasi yang Telah Ditetapkan di Provinsi Sulawesi Tengah, 2022
Conservation Area Which Has Been Defined in Sulawesi Tengah Province, 2022

Nama Kawasan <i>Name of Conservation Area</i>	Luas Area <i>(ha)</i>	Lokasi <i>Location</i>	Pengelola <i>Under Authority</i>
(1)	(2)	(3)	(4)
TW Wera	349,25	Kabupaten Sigi	BKSDA Sulawesi Tengah
TWA Bancea	3 436,09	Kabupaten Poso	BKSDA Sulawesi Tengah
TWA Pulau Tokobae	905,76	Kabupaten Morowali Utara	BKSDA Sulawesi Tengah
CA Pangli Binangga	6 163,53	Kabupaten Parigi Moutong	BKSDA Sulawesi Tengah
CA Gunung Tinombala	36 096,58	Kabupaten Parigi Moutong dan Kabupaten Tolitoli	BKSDA Sulawesi Tengah
CA Gunung Sojol	68 692,37	Kabupaten Donggala	BKSDA Sulawesi Tengah
CA Gunung Dako	19 807,61	Kabupaten Tolitoli dan Kabupaten Buol	BKSDA Sulawesi Tengah
CA Tanjung Api	3 325,08	Kabupaten Tojo Una-Una	BKSDA Sulawesi Tengah
CA Pamona	27 367,29	Kabupaten Poso	BKSDA Sulawesi Tengah
CA Pati-Pati	3 101,22	Kabupaten Banggai	BKSDA Sulawesi Tengah
CA Morowali	214 733,61	Kabupaten Morowali Utara dan Kabupaten Tojo Una-Una	BKSDA Sulawesi Tengah
SM Pulau Pasoso	49,32	Kabupaten Donggala	BKSDA Sulawesi Tengah
SM Tanjung Santigi	1 847,03	Kabupaten Parigi Moutong	BKSDA Sulawesi Tengah

Lanjutan Tabel/Continued Table 5.4.4

Nama Kawasan <i>Name of Conservation Area</i>	Luas Area (ha)	Lokasi <i>Location</i>	Pengelola <i>Under Authority</i>
(1)	(2)	(3)	(4)
SM Pulau Dolangan	159,82	Kabupaten Tolitoli	BKSDA Sulawesi Tengah
SM Pinjan Tanjung Matop	1 794,94	Kabupaten Tolitoli	BKSDA Sulawesi Tengah
SM Lombuyan	2 995,00	Kabupaten Banggai	BKSDA Sulawesi Tengah
SM Bakiriang	11 598,90	Kabupaten Banggai	BKSDA Sulawesi Tengah
TB Landusa Tomata	4 064,20	Kabupaten Morowali Utara dan Kabupaten Poso	BKSDA Sulawesi Tengah

Catatan/Note: TB: Taman Buru/Hunting Park
 TW: Taman Wisata/Tourism Park
 TWA: Taman Wisata Alam/Natural Tourism Park
 SM: Suaka Margasatwa/Game Preserve
 CA: Cagar Alam/Conservation Area
 BKSDA: Balai Konservasi Sumber Daya Alam/Central Natural Resources Conservation
 Sumber/Source: Balai Konservasi Sumber Daya Alam Provinsi Sulawesi Tengah/Natural Resources Conservation Foundation of Sulawesi Tengah Province

5.5 PETERNAKAN LIVESTOCK

Tabel 5.5.1 **Populasi Ternak Menurut Kabupaten/Kota dan Jenis Ternak di Provinsi Sulawesi Tengah (ekor), 2021 dan 2022**
Livestock Population by Regency/Municipality and Kind of Livestock in Sulawesi Tengah Province (heads), 2021 and 2022

Kabupaten/Kota Regency/Municipality	Sapi Perah/Dairy Cattle		Sapi Potong/Beef Cattle	
	2021	2022 ^x	2021	2022 ^x
(1)	(2)	(3)	(4)	(5)
Kabupaten/Regency				
Banggai Kepulauan	–	–	20 336	21 320
Banggai	–	–	113 169	124 872
Morowali	–	–	9 394	9 783
Poso	7	7	21 606	21 867
Donggala	–	–	41 227	42 134
Tolitoli	–	–	18 903	19 930
Buol	–	–	33 052	34 552
Parigi Moutong	–	–	34 282	35 888
Tojo Una-Una	–	–	43 579	46 177
Sigi	–	–	51 504	54 829
Banggai Laut	–	–	3 229	3 393
Morowali Utara	–	–	34 049	36 292
Kota/Municipality				
Palu	–	–	7 009	7 020
Sulawesi Tengah	7	7	431 339	458 057

Lanjutan Tabel/Continued Table 5.5.1

Kabupaten/Kota Regency/Municipality	Kerbau/Buffalo		Kuda/Horse	
	2021	2022*	2021 ¹	2022*
(1)	(6)	(7)	(8)	(9)
Kabupaten/Regency				
Banggai Kepulauan	–	–	297	261
Banggai	–	–	–	–
Morowali	95	95	4	4
Poso	1 467	1 115	37	36
Donggala	8	8	14	14
Tolitoli	67	67	7	5
Buol	9	9	–	–
Parigi Moutong	8	9	10	12
Tojo Una-Una	–	–	58	58
Sigi	559	577	248	253
Banggai Laut	8	–	26	23
Morowali Utara	341	364	–	–
Kota/Municipality				
Palu	–	–	311	328
Sulawesi Tengah	2 562	2 244	1 012	994

Lanjutan Tabel/*Continued Table* 5.5.1

Kabupaten/Kota <i>Regency/Municipality</i>	Kambing/Goat		Domba/Sheep		Babi/Pig	
	2021	2022 ^x	2021	2022 ^x	2021	2022 ^x
(1)	(10)	(11)	(12)	(13)	(14)	(15)
Kabupaten/Regency						
Banggai Kepulauan	35 766	37 396	–	–	44 278	48 083
Banggai	173 720	183 217	–	–	48 425	49 603
Morowali	15 896	18 094	–	1	1 812	1 838
Poso	12 135	13 308	–	–	47 090	47 160
Donggala	47 829	51 861	42	44	8 776	8 953
Tolitoli	77 546	86 252	–	–	4 309	4 578
Buol	36 352	30 974	–	–	1 321	2 237
Parigi Moutong	33 694	28 040	–	–	21 770	23 953
Tojo Una-Una	43 781	47 675	–	–	2 716	2 743
Sigi	73 536	81 510	4 979	5 112	45 295	51 595
Banggai Laut	3 667	3 677	–	–	2 836	2 950
Morowali Utara	8 546	9 366	–	–	9 774	9 885
Kota/Municipality						
Palu	21 276	21 500	5 261	5 584	–	–
Sulawesi Tengah	583 744	612 870	10 282	10 741	238 402	253 578

Sumber/*Source*: Kementerian Pertanian (Direktorat Jenderal Peternakan dan Kesehatan Hewan)/ *Ministry of Agriculture (Directorate General of Livestock and Animal Health Service)*

Tabel
Table 5.5.2

Populasi Unggas Menurut Kabupaten/Kota dan Jenis Unggas di Provinsi Sulawesi Tengah (ekor), 2021 dan 2022
Poultry Population by Regency/Municipality and Kind of Poultry in Sulawesi Tengah Province (heads), 2021 and 2022

Kabupaten/Kota Regency/Municipality	Ayam Kampung Native Chicken		Ayam Petelur Layer	
	2021	2022*	2021	2022*
(1)	(2)	(3)	(4)	(5)
Kabupaten/Regency				
Banggai Kepulauan	110 069	117 972
Banggai	2 043 747	2 226 400
Morowali	128 599	128 599
Poso	217 209	231 743
Donggala	389 619	408 202
Tolitoli	212 576	294 776
Buol	194 470	237 316
Parigi Moutong	639 762	682 333
Tojo Una-Una	427 069	449 320
Sigi	243 566	258 816
Banggai Laut	157 055	319 309
Morowali Utara	140 167	150 699
Kota/Municipality				
Palu	113 510	205 274
Sulawesi Tengah	5 017 418	5 710 759	1 312 652	898 368

Lanjutan Tabel/*Continued Table 5.5.2*

Kabupaten/Kota Regency/Municipality	Ayam Pedaging Broiler		Itik Duck	
	2021	2022*	2021	2022*
(1)	(6)	(7)	(8)	(9)
Kabupaten/Regency				
Banggai Kepulauan	63 390	75 024
Banggai	937 403	1 010 263
Morowali	15 430	20 963
Poso	42 854	43 002
Donggala	10 646	10 709
Tolitoli	124 063	126 568
Buol	10 674	2 215
Parigi Moutong	128 708	134 116
Tojo Una-Una	27 056	28 814
Sigi	2 594	2 293
Banggai Laut	13 147	14 706
Morowali Utara	17 674	18 495
Kota/Municipality				
Palu	8 151	4 609
Sulawesi Tengah	8 318 675	9 183 264	1 401 790	1 491 777

Sumber/Source: Kementerian Pertanian (Direktorat Jenderal Peternakan dan Kesehatan Hewan)/ Ministry of Agriculture (Directorate General of Livestock and Animal Health Service)

Tabel
Table 5.5.3

Produksi Daging Ternak Menurut Kabupaten/Kota dan Jenis Ternak di Provinsi Sulawesi Tengah (kg), 2021 dan 2022
Meat Production by Regency/Municipality and Kind of Livestock in Sulawesi Tengah Province (kg), 2021 and 2022

Kabupaten/Kota Regency/Municipality	Sapi Potong/Beef Cattle		Kerbau/Buffalo	
	2021	2022 ^a	2021	2022 ^x
(1)	(2)	(3)	(4)	(5)
Kabupaten/Regency				
Banggai Kepulauan	35 632	37 251,72	–	–
Banggai	534 923	1 106 803,08	197	197,25
Morowali	203 044	398 136,96	2 762	2 367,00
Poso	183 019	200 835,36	1 184	7 101,00
Donggala	647 856	659 046,24	395	394,50
Tolitoli	183 461	203 485,68	592	789,00
Buol	365 450	417 130,92	197	394,50
Parigi Moutong	497 230	481 327,56	–	197,25
Tojo Una-Una	305 523	292 713,12	–	–
Sigi	80 982	764 617,32	5 918	6 509,25
Banggai Laut	30 037	29 006,28	197	591,75
Morowali Utara	265 915	291 387,96	1 775	2 169,75
Kota/Municipality				
Palu	973 845	1 085 453,28	–	–
Sulawesi Tengah	4 315 163	5 967 195,48	13 216	20 711,25

Lanjutan Tabel/*Continued Table* 5.5.3

Kabupaten/Kota <i>Regency/Municipality</i>	Kuda/ <i>Horse</i>		Kambing/ <i>Goat</i>	
	2021	2022*	2021	2022*
(1)	(6)	(7)	(8)	(9)
Kabupaten/<i>Regency</i>				
Banggai Kepulauan	450	150,00	37 381	38 898,75
Banggai	2 700	–	578 358	371 720,25
Morowali	–	–	55 141	56 583,45
Poso	–	–	2 581	44 047,30
Donggala	150	–	156 835	171 040,65
Tolitoli	15 750	–	180 554	272 734,00
Buol	–	–	39 645	72 674,25
Parigi Moutong	–	–	126 298	142 312,50
Tojo Una-Una	–	–	141 971	156 695,55
Sigi	1 050	–	226 106	257 984,10
Banggai Laut	–	1 050,00	2 834	4 465,45
Morowali Utara	–	–	26 869	31 599,70
Kota/<i>Municipality</i>				
Palu	2 700	–	174 115	125 260,30
Sulawesi Tengah	22 800	1 200,00	1 748 685	1 746 016,25

Lanjutan Tabel/Continued Table 5.5.3

Kabupaten/Kota Regency/Municipality	Domba/Sheep		Babi/Pig	
	2021	2022 ^x	2021	2022 ^x
(1)	(10)	(11)	(12)	(13)
Kabupaten/Regency				
Banggai Kepulauan	–	–	116 996	116 995,74
Banggai	–	–	817 471	970 528,69
Morowali	60	–	42 329	25 343,02
Poso	–	–	752 797	715 327,20
Donggala	269	239,51	73 395	77 754,93
Tolitoli	–	–	20 438	34 063,20
Buol	–	–	6 813	12 262,75
Parigi Moutong	–	–	899 268	202 744,17
Tojo Una-Una	–	–	61 314	26 115,12
Sigi	–	29 249,62	51 504	253 157,70
Banggai Laut	–	–	–	13 761,53
Morowali Utara	–	–	165 411	171 678,53
Kota/Municipality				
Palu	10 658	11 915,40	–	–
Sulawesi Tengah	10 987	41 404,53	3 007 735	2 619 732,58

Sumber/Source: Kementerian Pertanian (Direktorat Jenderal Peternakan dan Kesehatan Hewan)/ Ministry of Agriculture (Directorate General of Livestock and Animal Health Service)

Tabel
Table 5.5.4

Produksi Telur Unggas dan Susu Sapi Menurut Kabupaten/Kota di Provinsi Sulawesi Tengah (kg), 2021 dan 2022
Production of Poultry Eggs and Cow Milk by Regency/ Municipality in Sulawesi Tengah Province (kg), 2021 and 2022

Kabupaten/Kota Regency/Municipality	Ayam Kampung Native Chicken		Ayam Petelur Layer	
	2021	2022*	2021	2022*
(1)	(2)	(3)	(4)	(5)
Kabupaten/Regency				
Banggai Kepulauan	71 269,68	76 386,87
Banggai	1 323 326,18	1 441 594,00
Morowali	83 267,85	83 267,85
Poso	140 642,83	150 053,59
Donggala	252 278,30	264 310,80
Tolitoli	137 642,96	190 867,46
Buol	125 919,33	153 662,11
Parigi Moutong	414 245,90	441 810,62
Tojo Una-Una	276 527,18	290 934,70
Sigi	157 708,99	167 583,36
Banggai Laut	101 693,11	206 752,58
Morowali Utara	90 758,13	97 577,60
Kota/Municipality				
Palu	73 497,73	132 914,92
Sulawesi Tengah	3 248 778,17	3 697 716,46	17 528 048,03	13 208 527,20

Lanjutan Tabel/Continued Table 5.5.4

Kabupaten/Kota Regency/Municipality	Itik Duck		Sapi Perah Dairy Cattle	
	2021	2022 ^x	2021	2022 ^x
(1)	(6)	(7)	(8)	(9)
Kabupaten/Regency				
Banggai Kepulauan	382 236,06	451 068,60	–	–
Banggai	5 974 018,24	6 438 960,21	–	–
Morowali	98 257,46	133 703,62	–	–
Poso	270 876,65	271 811,14	–	–
Donggala	66 609,16	66 997,53	–	–
Tolitoli	793 911,49	809 797,45	–	–
Buol	66 659,39	12 799,76	–	–
Parigi Moutong	819 075,28	852 952,76	–	–
Tojo Una-Una	171 990,41	183 255,13	–	–
Sigi	16 603,73	14 673,11	–	–
Banggai Laut	80 209,36	90 087,74	–	–
Morowali Utara	109 425,72	114 287,83	–	–
Kota/Municipality				
Palu	51 494,19	28 814,61	–	–
Sulawesi Tengah	8 901 367,14	9 469 209,49	–	–

Catatan/Note : Produksi telur itik mencakup itik dan itik manila/ Production of duck egg includes ducks and muscovy ducks
 Sumber/Source : Direktorat Jendral Peternakan dan Kesehatan Hewan, Kementerian Pertanian/ Directorate General of Livestock and Animal Health Services, Ministry of Agriculture
 Produksi telur itik mencakup itik dan itik manila/ Production of duck egg includes ducks and muscovy ducks

Tabel
Table 5.5.5

Pemotongan Ternak Menurut Kabupaten/Kota dan Jenis Ternak di Provinsi Sulawesi Tengah (ekor), 2021 dan 2022
Slaughtered Livestock by Regency/Municipality and Kind of Livestock in Sulawesi Tengah Province (heads), 2021 and 2022

Kabupaten/Kota Regency/Municipality	Sapi Perah/Dairy Cattle		Sapi Potong/Beef Cattle	
	2021	2022*	2021	2022*
(1)	(2)	(3)	(4)	(5)
Kabupaten/Regency				
Banggai Kepulauan	–	–	242	253
Banggai	–	–	7 473	7 517
Morowali	–	–	2 682	2 704
Poso	–	–	1 342	1 364
Donggala	–	–	4 454	4 476
Tolitoli	–	–	1 371	1 382
Buol	–	–	2 811	2 833
Parigi Moutong	–	–	3 247	3 269
Tojo Una-Una	–	–	1 977	1 988
Sigi	–	–	5 171	5 193
Banggai Laut	–	–	186	197
Morowali Utara	–	–	1 968	1 979
Kota/Municipality				
Palu	–	–	7 328	7 372
Sulawesi Tengah	–	–	40 252	40 527

Lanjutan Tabel/Continued Table 5.5.5

Kabupaten/Kota Regency/Municipality	Kerbau/Buffalo		Kuda/Horse	
	2021	2022*	2021	2022*
(1)	(6)	(7)	(8)	(9)
Kabupaten/Regency				
Banggai Kepulauan	–	–	1	1
Banggai	1	1	–	–
Morowali	11	12	–	–
Poso	33	36	–	–
Donggala	1	2	–	–
Tolitoli	3	4	–	–
Buol	1	2	–	–
Parigi Moutong	–	1	–	–
Tojo Una-Una	–	–	–	–
Sigi	30	33	–	–
Banggai Laut	3	3	7	7
Morowali Utara	9	11	–	–
Kota/Municipality				
Palu	–	–	–	–
Sulawesi Tengah	92	105	8	8

Lanjutan Tabel/Continued Table 5.5.5

Kabupaten/Kota Regency/Municipality	Kambing/Goat		Domba/Sheep		Babi/Pig	
	2021	2022 ^x	2021	2022 ^x	2021	2022 ^x
(1)	(10)	(11)	(12)	(13)	(14)	(15)
Kabupaten/Regency						
Banggai Kepulauan	2 955	3 075	–	–	2 531	2 576
Banggai	26 385	29 385	–	–	21 294	21 369
Morowali	4 323	4 473	7	–	528	558
Poso	3 332	3 482	–	–	15 000	15 750
Donggala	13 461	13 521	16	16	1 668	1 712
Tolitoli	21 410	21 560	–	–	675	750
Buol	5 670	5 745	–	–	237	270
Parigi Moutong	13 838	11 250	–	–	4 389	4 464
Tojo Una-Una	12 237	12 387	–	–	500	575
Sigi	20 094	20 394	1 889	1 954	5 514	5 574
Banggai Laut	278	353	–	–	273	303
Morowali Utara	2 348	2 498	–	–	3 705	3 780
Kota/Municipality						
Palu	9 752	9 902	770	796	–	–
Sulawesi Tengah	136 083	138 025	2 682	2 766	56 314	57 681

Sumber/Source: Dinas Perkebunan dan Peternakan Provinsi Sulawesi Tengah/*Plantation and Livestock Government Services of Sulawesi Tengah Province*

Tabel 5.5.6 Pemotongan Unggas Menurut Kabupaten/kota dan Jenis Unggas di Provinsi Sulawesi Tengah (ekor), 2021 dan 2022
Table 5.5.6 Slaughtered Poultry by Regency/Municipality and Kind of Poultry in Sulawesi Tengah Province (heads), 2021 and 2022

Kabupaten/Kota Regency/Municipality	Ayam Kampung Native Chicken		Ayam Petelur Layer	
	2021	2022*	2021	2022*
(1)	(2)	(3)	(4)	(5)
Kabupaten/Regency				
Banggai Kepulauan	154 097	165 161	480	277
Banggai	2 861 246	3 116 960	89 232	89 712
Morowali	180 039	180 039	15 338	24 213
Poso	304 093	324 440	54 652	55 303
Donggala	545 467	571 483	42 573	17 555
Tolitoli	297 606	412 686	59 515	59 800
Buol	272 258	332 242	11 953	19 451
Parigi Moutong	895 667	955 266	8 192	10 068
Tojo Una-Una	597 897	629 048	17 626	18 358
Sigi	340 992	362 342	76 517	87 677
Banggai Laut	219 877	447 033	5 338	8 104
Morowali Utara	196 234	210 979	6 493	6 838
Kota/Municipality				
Palu	158 914	287 384	144 254	157 815
Sulawesi Tengah	7 024 387	7 995 063	532 163	555 171

Lanjutan Tabel/Continued Table 5.5.6

Kabupaten/Kota Regency/Municipality	Ayam Pedaging Broiler		Itik Duck	
	2021	2022*	2021	2022*
(1)	(6)	(7)	(8)	(9)
Kabupaten/Regency				
Banggai Kepulauan	979	1 959	22 224	25 446
Banggai	1 954 708	1 956 662	537 452	579 621
Morowali	405 598	406 577	8 797	12 089
Poso	156 688	157 667	23 122	23 201
Donggala	503 360	504 340	5 300	5 328
Tolitoli	283 611	284 590	73 250	74 636
Buol	203 966	204 945	5 233	415
Parigi Moutong	905 867	906 846	73 031	75 751
Tojo Una-Una	757 489	758 468	15 229	16 277
Sigi	141 019	141 999	1 534	1 354
Banggai Laut	–	–	5 216	6 073
Morowali Utara	2 229	2 719	8 049	8 279
Kota/Municipality				
Palu	4 113 746	4 116 683	4 380	2 280
Sulawesi Tengah	9 429 260	9 443 455	782 817	830 750

Lanjutan Tabel/Continued Table 5.5.6

Kabupaten/Kota Regency/Municipality	Kelinci Hare		Puyuh Quail		Itik Manila Muscovy Duck	
	2021	2022 ^x	2021	2022 ^x	2021	2022 ^x
(1)	(10)	(11)	(12)	(13)	(14)	(15)
Kabupaten/Regency						
Banggai Kepulauan	–	–	–	–	15 810	19 568
Banggai	–	–	10 366	2 746	24 990	26 537
Morowali	137	–	128	4	461	489
Poso	–	–	–	–	2 590	2 600
Donggala	3	3	11 062	11 394	1 087	1 097
Tolitoli	–	–	–	–	1 187	1 305
Buol	97	59	200	200	1 171	914
Parigi Moutong	477	304	5 244	5 314	4 193	4 719
Tojo Una-Una	54	55	9 342	9 622	1 004	1 012
Sigi	–	–	–	–	22	22
Banggai Laut	29	2	700	786	2 672	2 751
Morowali Utara	–	–	12 880	19 320	2 555	2 818
Kota/Municipality						
Palu	212	241	51 166	25 540	511	485
Sulawesi Tengah	1 009	664	101 088	74 926	58 253	64 317

Sumber/Source: Dinas Perkebunan dan Peternakan Provinsi Sulawesi Tengah/Plantation and Livestock Government Services of Sulawesi Tengah Province

Tabel
Table 5.5.7

Pemasukan dan Pengeluaran Ternak Provinsi Sulawesi Tengah menurut Jenis Ternak (ekor), 2021 dan 2022
In Going and Out Going of Livestock in Sulawesi Tengah Province by Kinds of Livestock (heads), 2021 dan 2022

Jenis Ternak <i>Kinds Livestock</i>	Pemasukan <i>Income</i>		Pengeluaran <i>Outcome</i>	
	2021	2022 ^x	2021	2022 ^x
(1)	(2)	(3)	(4)	(5)
Sapi potong/ <i>Dairy Cattle</i>	27 609	28 567	30 213	30 373
Sapi Perah/ <i>Beef Cattle</i>	–	–	–	–
Kerbau/ <i>Buffalo</i>	15	17	527	527
Kambing/ <i>Goat</i>	25 619	25 789	62 314	60 388
Domba/ <i>Sheep</i>	327	347	241	241
Babi/ <i>Pig</i>	11 967	12 097	30 279	28 154
Kuda/ <i>Horse</i>	–	–	142	75
Ayam Buras/ <i>Native Chicken</i>	142 753	143 353	102 864	103 424
Ayam Ras Petelur/ <i>Layer</i>	362 951	363 851	7 645	7 645
Ayam Ras Pedaging/ <i>Broiler</i>	9 628 571	9 643 066	–	–
Itik/ <i>Duck</i>	22 384	23 134	102 771	101 071
Kelinci/ <i>Hare</i>	86	86	487	531
Puyuh/ <i>Quail</i>	19 930	19 930	100	100
Itik Manila/ <i>Muscovy Duck</i>	2 108	2 059	1 697	1 547
Sulawesi Tengah	10 244 320	10 262 296	339 280	334 076

Sumber/*Source*: Dinas Perkebunan dan Peternakan Provinsi Sulawesi Tengah/*Plantation and Livestock Government Services of Sulawesi Tengah Province*

**5.6 PERIKANAN
FISHERY**

Tabel 5.6.1 **Produksi dan Nilai Produksi Perikanan Tangkap Menurut Kabupaten/Kota dan Jenis Penangkapan di Provinsi Sulawesi Tengah, 2021**
Production and Production Value of Fish Capture by Regency/Municipality and Type of Captures in Sulawesi Tengah Province, 2021

Kabupaten/Kota Regency/Municipality	Perikanan Tangkap di Laut Marine Capture Fisheries		Perikanan Perairan Umum Daratan Inland Open Water Capture Fisheries	
	Volume Volume (Ton)	Nilai Value (000 Rp)	Volume Volume (Ton)	Nilai Value (000 Rp)
(1)	(2)	(3)	(4)	(5)
Kabupaten/Regency				
Banggai Kepulauan	10 224	204 573 430	–	–
Banggai	11 952	253 547 664	–	–
Morowali	33 014	727 791 979	–	–
Poso	6 894	191 444 405	1 081	31 798 800
Donggala	23 564	443 665 712	501	6 462 791
Tolitoli	17 232	412 717 606	–	–
Buol	–	–	–	–
Parigi Moutong	19 487	512 897 570	93	929 000
Tojo Una-Una	10 639	373 999 175	–	–
Sigi	–	–	169	5 546 500
Banggai Laut	29 610	528 753 030	–	–
Morowali Utara	1 669	54 909 050	520	19 871 583
Kota/Municipality				
Palu	1 119	33 835 500	–	–
Sulawesi Tengah	165 404	3 738 135 121	2 364	64 608 674

Lanjutan Tabel/Continued Table 5.6.1

Kabupaten/Kota Regency/Municipality	Perikanan Tangkap Fish Capture	
	Volume Volume (Ton)	Nilai Value (000 Rp)
(1)	(6)	(7)
Kabupaten/Regency		
Banggai Kepulauan	10 224	204 573 430
Banggai	11 952	253 547 664
Morowali	33 014	727 791 979
Poso	7 975	223 243 205
Donggala	24 065	450 128 503
Tolitoli	17 232	412 717 606
Buol	—	—
Parigi Moutong	19 580	513 826 570
Tojo Una-Una	10 639	373 999 175
Sigi	169	5 546 500
Banggai Laut	29 610	528 753 030
Morowali Utara	2 189	74 780 633
Kota/Municipality		
Palu	1 119	33 835 500
Sulawesi Tengah	167 768	3 802 743 795

Sumber/Source: Kementerian Kelautan dan Perikanan, Database Validasi Nasional Satu Data Kelautan dan Perikanan/ Ministry of Marine Affairs and Fishery Republic of Indonesia, National Validation Database for One Data of Maritime and Fisheries

Tabel
Table 5.6.2

Produksi dan Nilai Produksi Perikanan Tangkap di Laut Menurut Kabupaten/Kota dan Komoditas Utama di Provinsi Sulawesi Tengah, 2021
Production and Production Value of Marine Capture Fisheries by Regency/Municipality and Main Commodity in Sulawesi Tengah Province, 2021

Kabupaten/Kota Regency/Municipality	Cakalang Skipjack Tuna		Tongkol Eastern Little Tuna		Tuna Tuna	
	Volume Volume (Ton)	Nilai Value (000 Rp)	Volume Volume (Ton)	Nilai Value (000 Rp)	Volume Volume (Ton)	Nilai Value (000 Rp)
(1)	(2)	(3)	(4)	(5)	(6)	(7)
Kabupaten/Regency						
Banggai Kepulauan	345	6 217 200	409	7 295 010	97	2 834 480
Banggai	1 875	37 499 500	714	14 229 300	711	17 782 500
Morowali	2 466	41 169 470	3 973	60 478 890	1 073	18 684 390
Poso	939	23 677 100	606	12 963 650	34	957 150
Donggala	4 020	65 510 637	2 324	52 395 788	757	32 307 227
Tolitoli	3 474	48 072 090	1 672	33 228 989	1 168	58 795 737
Buol	–	–	–	–	–	–
Parigi Moutong	3 194	81 235 690	1 036	23 012 045	26	1 312 400
Tojo Una-Una	737	22 098 930	1 045	29 160 020	425	12 781 400
Sigi	–	–	–	–	–	–
Banggai Laut	4 212	60 636 403	6 918	88 306 723	–	–
Morowali Utara	22	521 560	18	379 720	–	–
Kota/Municipality						
Palu	283	6 226 000	–	–	–	–
Sulawesi Tengah	21 567	392 864 580	18 715	321 450 135	4 291	145 455 284

Lanjutan Tabel/*Continued Table* 5.6.2

Kabupaten/Kota <i>Regency/Municipality</i>	Udang <i>Shrimp</i>		Lainnya <i>Others</i>		Tangkap di Laut <i>Marine Capture</i>	
	Volume <i>Volume</i> (Ton)	Nilai <i>Value</i> (000 Rp)	Volume <i>Volume</i> (Ton)	Nilai <i>Value</i> (000 Rp)	Volume <i>Volume</i> (Ton)	Nilai <i>Value</i> (000 Rp)
(1)	(8)	(9)	(10)	(11)	(12)	(13)
Kabupaten/Regency						
Banggai Kepulauan	18	1 674 000	9 355	186 552 740	10 224	204 573 430
Banggai	–	–	8 652	184 036 364	11 952	253 547 664
Morowali	180	4 961 000	25 322	602 498 229	33 014	727 791 979
Poso	36	883 200	5 279	152 963 305	6 894	191 444 405
Donggala	87	3 605 400	16 376	289 846 660	23 564	443 665 712
Tolitoli	–	–	10 918	272 620 790	17 232	412 717 606
Buol	–	–	–	–	–	–
Parigi Moutong	–	–	15 231	407 337 435	19 487	512 897 570
Tojo Una-Una	–	–	8 432	309 958 825	10 639	373 999 175
Sigi	–	–	–	–	–	–
Banggai Laut	–	–	18 480	379 809 904	29 610	528 753 030
Morowali Utara	–	–	1 629	54 007 770	1 669	54 909 050
Kota/Municipality						
Palu	22	1 095 000	814	26 514 500	1 119	33 835 500
Sulawesi Tengah	343	12 218 600	120 488	2 866 146 522	165 404	3 738 135 121

Sumber/*Source*: Kementerian Kelautan dan Perikanan, Database Validasi Nasional Satu Data Kelautan dan Perikanan/ *Ministry of Marine Affairs and Fishery Republic of Indonesia, National Validation Database for One Data of Maritime and Fisheries*

Tabel
Table 5.6.3

**Produksi dan Nilai Produksi Perikanan Tangkap di
Perairan Umum Menurut Kabupaten/Kota dan Komoditas
Utama di Provinsi Sulawesi Tengah, 2021**
*Production and Production Value of Inland Open Water
Capture Fisheries by Regency/Municipality and Main
Commodity in Sulawesi Tengah Province, 2021*

Kabupaten/Kota Regency/Municipality	Udang Shrimp		Ikan Fish	
	Volume Volume (Ton)	Nilai Value (000 Rp)	Volume Volume (Ton)	Nilai Value (000 Rp)
(1)	(2)	(3)	(4)	(5)
Kabupaten/Regency				
Banggai Kepulauan	–	–	–	–
Banggai	–	–	–	–
Morowali	–	–	–	–
Poso	28	693 900	1 053	31 104 900
Donggala	26	381 698	475	6 081 093
Tolitoli	–	–	–	–
Buol	–	–	–	–
Parigi Moutong	–	–	93	929 000
Tojo Una-Una	–	–	–	–
Sigi	–	–	169	5 546 500
Banggai Laut	–	–	–	–
Morowali Utara	–	–	489	18 970 343
Kota/Municipality				
Palu	–	–	–	–
Sulawesi Tengah	54	1 075 598	2 279	62 631 836

Lanjutan Tabel/*Continued Table* 5.6.3

Kabupaten/Kota <i>Regency/Municipality</i>	Lainnya <i>Others</i>		Tangkap di Perairan Umum <i>Inland Open Water Capture</i>	
	Volume <i>Volume</i> (Ton)	Nilai <i>Value</i> (000 Rp)	Volume <i>Volume</i> (Ton)	Nilai <i>Value</i> (000 Rp)
(1)	(6)	(7)	(8)	(9)
Kabupaten/Regency				
Banggai Kepulauan	–	–	–	–
Banggai	–	–	–	–
Morowali	–	–	–	–
Poso	–	–	1 081	31 798 800
Donggala	–	–	501	6 462 791
Tolitoli	–	–	–	–
Buol	–	–	–	–
Parigi Moutong	–	–	93	929 000
Tojo Una-Una	–	–	–	–
Sigi	–	–	169	5 546 500
Banggai Laut	–	–	–	–
Morowali Utara	31	901 240	520	19 871 583
Kota/Municipality				
Palu	–	–	–	–
Sulawesi Tengah	31	901 240	2 364	64 608 674

Sumber/*Source*: Kementerian Kelautan dan Perikanan, Database Validasi Nasional Satu Data Kelautan dan Perikanan/ *Ministry of Marine Affairs and Fishery Republic of Indonesia, National Validation Database for One Data of Maritime and Fisheries*

Tabel
Table 5.6.4

**Produksi dan Nilai Produksi Perikanan Tangkap di
Perairan Umum Menurut Kabupaten/Kota dan Lokasi di
Provinsi Sulawesi Tengah, 2021**
*Production and Production Value of Inland Open Water
Capture Fisheries by Regency/Municipality and Location in
Sulawesi Tengah Province, 2021*

Kabupaten/Kota Regency/Municipality	Waduk/Reservoir		Sungai/River		Danau/Lake	
	Volume Volume	Nilai Value	Volume Volume	Nilai Value	Volume Volume	Nilai Value
	(Ton)	(000 Rp)	(Ton)	(000 Rp)	(Ton)	(000 Rp)
(1)	(2)	(3)	(4)	(5)	(6)	(7)
Kabupaten/Regency						
Banggai Kepulauan	–	–	–	–	–	–
Banggai	–	–	–	–	–	–
Morowali	–	–	–	–	–	–
Poso	–	–	21	1 011 960	1 383	38 690 215
Donggala	–	–	–	–	511	8 193 990
Tolitoli	–	–	–	–	–	–
Buol	–	–	–	–	–	–
Parigi Moutong	–	–	–	–	31	772 500
Tojo Una-Una	–	–	–	–	–	–
Sigi	–	–	–	–	182	911 500
Banggai Laut	–	–	–	–	–	–
Morowali Utara	–	–	512	12 386 744	250	4 796 458
Kota/Municipality						
Palu	–	–	–	–	–	–
Sulawesi Tengah	–	–	534	13 398 704	2 358	53 364 663

Lanjutan Tabel/*Continued Table* 5.6.4

Kabupaten/Kota <i>Regency/Municipality</i>	Rawa/Swamp		Genangan Air/Puddle	
	Volume <i>Volume</i> (Ton)	Nilai <i>Value</i> (000 Rp)	Volume <i>Volume</i> (Ton)	Nilai <i>Value</i> (000 Rp)
(1)	(8)	(9)	(10)	(11)
Kabupaten/Regency				
Banggai Kepulauan	–	–	–	–
Banggai	–	–	–	–
Morowali	–	–	–	–
Poso	–	–	–	–
Donggala	–	–	–	–
Tolitoli	–	–	–	–
Buol	–	–	–	–
Parigi Moutong	–	–	–	–
Tojo Una-Una	–	–	–	–
Sigi	–	–	–	–
Banggai Laut	–	–	–	–
Morowali Utara	–	–	–	–
Kota/Municipality				
Palu	–	–	–	–
Sulawesi Tengah	–	–	–	–

Sumber/*Source*: Kementerian Kelautan dan Perikanan, Database Validasi Nasional Satu Data Kelautan dan Perikanan/ *Ministry of Marine Affairs and Fishery Republic of Indonesia, National Validation Database for One Data of Maritime and Fisheries*

Tabel
Table 5.6.5

Produksi Perikanan Budidaya Menurut Kabupaten/Kota dan Jenis Kegiatan di Provinsi Sulawesi Tengah, 2021
Production of Aquaculture by Regency/Municipality and Type of Activity in Sulawesi Tengah Province, 2021

Kabupaten/Kota <i>Regency/Municipality</i>	Pembesaran (ton) <i>Aquaculture (ton)</i>	Pembenihan (1000 Ekor) <i>Hatchery (1000 Head)</i>	Ikan Hias (1000 Ekor) <i>Ornament Fish (1000 Head)</i>
(1)	(2)	(3)	(4)
Kabupaten/Regency			
Banggai Kepulauan	569 925	–	–
Banggai	4 328	–	–
Morowali	71 601	–	–
Poso	3 778	9 475	74
Donggala	20 344	–	–
Tolitoli	592	50 080	–
Buol	232	–	–
Parigi Moutong	26 512	–	–
Tojo Una-Una	2 642	–	–
Sigi	617	–	–
Banggai Laut	28 391	–	–
Morowali Utara	2 446	–	–
Kota/Municipality			
Palu	124	–	–
Sulawesi Tengah	731 532	59 555	74

Sumber/Source: Kementerian Kelautan dan Perikanan, Database Validasi Nasional Satu Data Kelautan dan Perikanan/ Ministry of Marine Affairs and Fishery Republic of Indonesia, National Validation Database for One Data of Maritime and Fisheries

Tabel
Table 5.6.6**Produksi dan Nilai Produksi Perikanan Budidaya Menurut Kabupaten/Kota dan Jenis Budidaya di Provinsi Sulawesi Tengah, 2021****Production and Production Value of Aquaculture by Regency/Municipality and Type of Culture in Sulawesi Tengah Province, 2021**

Kabupaten/Kota Regency/Municipality	Jaring Apung Laut Marine Floating Net		Jaring Apung Tawar Freshwater Floating Net		Jaring Tancap Tawar Freshwater Pen Culture	
	Volume Volume (Ton)	Nilai Value (000 Rp)	Volume Volume (Ton)	Nilai Value (000 Rp)	Volume Volume (Ton)	Nilai Value (000 Rp)
(1)	(2)	(3)	(4)	(5)	(6)	(7)
Kabupaten/Regency						
Banggai Kepulauan	11 939	492 844 905	–	–	–	–
Banggai	20	936 535	–	–	–	–
Morowali	34	1 680 100	–	–	–	–
Poso	12	423 710	67	2 471 985	496	18 605 660
Donggala	–	–	–	–	–	–
Tolitoli	5	226 500	–	–	–	–
Buol	–	–	–	–	–	–
Parigi Moutong	186	11 160 100	–	–	–	–
Tojo Una-Una	67	10 863 800	–	–	–	–
Sigi	–	–	–	–	–	–
Banggai Laut	34	1 179 990	–	–	–	–
Morowali Utara	–	–	–	–	–	–
Kota/Municipality						
Palu	–	–	–	–	–	–
Sulawesi Tengah	12 297	519 315 640	67	2 471 985	496	18 605 660

Lanjutan Tabel/Continued Table 5.6.6

Kabupaten/Kota Regency/Municipality	Karamba Cage		Kolam Air Deras Running Freshwater Pond		Kolam Air Tenang Quiet Freshwater Pond	
	Volume Volume (Ton)	Nilai Value (000 Rp)	Volume Volume (Ton)	Nilai Value (000 Rp)	Volume Volume (Ton)	Nilai Value (000 Rp)
(1)	(8)	(9)	(10)	(11)	(12)	(13)
Kabupaten/Regency						
Banggai Kepulauan	–	–	–	–	–	–
Banggai	–	–	–	–	96	2 577 030
Morowali	–	–	–	–	14	228 250
Poso	22	1 273 320	–	–	1 162	40 441 490
Donggala	–	–	–	–	–	–
Tolitoli	–	–	–	–	21	449 058
Buol	–	–	–	–	136	4 985 645
Parigi Moutong	–	–	–	–	297	7 431 225
Tojo Una-Una	–	–	–	–	73	1 955 955
Sigi	–	–	–	–	591	23 537 437
Banggai Laut	–	–	–	–	–	–
Morowali Utara	–	–	–	–	37	1 163 910
Kota/Municipality						
Palu	–	–	–	–	121	3 527 500
Sulawesi Tengah	22	1 273 320	–	–	2 548	86 297 500

Lanjutan Tabel/*Continued Table* 5.6.6

Kabupaten/Kota <i>Regency/Municipality</i>	Laut Lainnya <i>Other Marine Culture</i>		Minapadi Sawah <i>Rice Fish</i>		Rumput Laut <i>Sea Weed</i>	
	Volume <i>Volume</i> (Ton)	Nilai <i>Value</i> (000 Rp)	Volume <i>Volume</i> (Ton)	Nilai <i>Value</i> (000 Rp)	Volume <i>Volume</i> (Ton)	Nilai <i>Value</i> (000 Rp)
(1)	(14)	(15)	(16)	(17)	(18)	(19)
Kabupaten/Regency						
Banggai Kepulauan	–	–	–	–	–	–
Banggai	–	–	46	1 141 750	3 625	14 500 000
Morowali	–	–	–	–	68 514	134 681 760
Poso	–	–	–	–	1 391	3 552 380
Donggala	–	–	–	–	3 203	19 319 000
Tolitoli	–	–	–	–	198	197 660
Buol	–	–	–	–	–	–
Parigi Moutong	–	–	–	–	3 355	11 550 830
Tojo Una-Una	–	–	–	–	2 317	6 947 000
Sigi	–	–	26	1 111 520	–	–
Banggai Laut	–	–	–	–	28 357	105 775 430
Morowali Utara	–	–	–	–	36	144 712
Kota/Municipality						
Palu	–	–	–	–	–	–
Sulawesi Tengah	–	–	72	2 253 270	110 996	296 668 772

Lanjutan Tabel/Continued Table 5.6.6

Kabupaten/Kota Regency/Municipality	Tambak Intensif Intensive Brackishwater Pond		Tambak Sederhana Traditional Brackishwater Pond	
	Volume Volume (Ton)	Nilai Value (000 Rp)	Volume Volume (Ton)	Nilai Value (000 Rp)
(1)	(20)	(21)	(22)	(23)
Kabupaten/Regency				
Banggai Kepulauan	–	–	557 986	3 659 975 992
Banggai	–	–	541	32 500 320
Morowali	–	–	3 039	15 159 501
Poso	10	460 800	618	12 736 362
Donggala	–	–	17 141	926 585 000
Tolitoli	–	–	368	17 210 183
Buol	–	–	96	4 774 800
Parigi Moutong	5 486	201 735 240	17 188	679 151 010
Tojo Una-Una	–	–	185	8 428 500
Sigi	–	–	–	–
Banggai Laut	–	–	–	–
Morowali Utara	–	–	2 373	26 079 321
Kota/Municipality				
Palu	3	135 000	–	–
Sulawesi Tengah	5 499	202 331 040	599 535	5 382 600 989

Lanjutan Tabel/*Continued Table 5.6.6*

Kabupaten/Kota <i>Regency/Municipality</i>	Tambak Semi Intensif <i>Semi Intensive Brackishwater Pond</i>		Jumlah <i>Total</i>	
	Volume <i>Volume</i> (Ton)	Nilai <i>Value</i> (000 Rp)	Volume <i>Volume</i> (Ton)	Nilai <i>Value</i> (000 Rp)
(1)	(24)	(25)	(26)	(27)
Kabupaten/Regency				
Banggai Kepulauan	–	–	569 925	4 152 820 897
Banggai	–	–	4 328	51 655 635
Morowali	–	–	71 601	151 749 611
Poso	–	–	3 778	79 965 707
Donggala	–	–	20 344	945 904 000
Tolitoli	–	–	592	18 083 401
Buol	–	–	232	9 760 445
Parigi Moutong	–	–	26 512	911 028 405
Tojo Una-Una	–	–	2 642	28 195 255
Sigi	–	–	617	24 648 957
Banggai Laut	–	–	28 391	106 955 420
Morowali Utara	–	–	2 446	27 387 943
Kota/Municipality				
Palu	–	–	124	3 662 500
Sulawesi Tengah	–	–	731 532	6 511 818 176

Sumber/*Source*: Kementerian Kelautan dan Perikanan, Database Validasi Nasional Satu Data Kelautan dan Perikanan/ *Ministry of Marine Affairs and Fishery Republic of Indonesia, National Validation Database for One Data of Maritime and Fisheries*

Tabel
Table 5.6.7

Produksi dan Nilai Produksi Perikanan Budidaya Menurut Kabupaten/Kota dan Komoditas Utama di Provinsi Sulawesi Tengah, 2021
Production and Production Value of Aquaculture by Regency/Municipality and Main Commodity in Sulawesi Tengah Province, 2021

Kabupaten/Kota Regency/Municipality	Gurame Giant Gouramy		Patin Pangasius Catfish	
	Volume Volume (Ton)	Nilai Value (000 Rp)	Volume Volume (Ton)	Nilai Value (000 Rp)
(1)	(2)	(3)	(4)	(5)
Kabupaten/Regency				
Banggai Kepulauan	–	–
Banggai	–	–
Morowali	–	–
Poso	–	–
Donggala	–	–
Tolitoli	–	–
Buol	3	91 035
Parigi Moutong	–	–
Tojo Una-Una	7	296 000
Sigi	11	387 905
Banggai Laut	–	–
Morowali Utara	–	–
Kota/Municipality				
Palu	–	–
Sulawesi Tengah	21	774 940

Lanjutan Tabel/*Continued Table 5.6.7*

Kabupaten/Kota <i>Regency/Municipality</i>	Lele <i>Torpedo Shaped Catfish</i>		Nila <i>Nile Tilapia</i>	
	Volume <i>Volume</i> (Ton)	Nilai <i>Value</i> (000 Rp)	Volume <i>Volume</i> (Ton)	Nilai <i>Value</i> (000 Rp)
(1)	(6)	(7)	(8)	(9)
Kabupaten/Regency				
Banggai Kepulauan	–	–	–	–
Banggai	37	1 108 080	67	1 685 500
Morowali	13	196 500	1	31 750
Poso	39	778 180	931	32 593 295
Donggala	–	–	–	–
Tolitoli	–	–	13	261 400
Buol	–	–	88	3 081 050
Parigi Moutong	26	501 270	222	5 812 510
Tojo Una-Una	28	604 500	63	1 615 975
Sigi	76	1 750 162	359	14 350 760
Banggai Laut	–	–	–	–
Morowali Utara	5	97 340	7	213 690
Kota/Municipality				
Palu	65	1 308 000	48	1 904 000
Sulawesi Tengah	289	6 344 032	1 799	61 549 930

Lanjutan Tabel/Continued Table 5.6.7

Kabupaten/Kota Regency/Municipality	Ikan Mas Common Carp		Kakap Barramundi	
	Volume Volume (Ton)	Nilai Value (000 Rp)	Volume Volume (Ton)	Nilai Value (000 Rp)
(1)	(10)	(11)	(12)	(13)
Kabupaten/Regency				
Banggai Kepulauan	–	–	70	2 950 000
Banggai	37	925 200	–	–
Morowali	–	–	–	–
Poso	571	22 847 880	–	–
Donggala	–	–	–	–
Tolitoli	4	109 860	1	33 500
Buol	44	1 763 600	–	–
Parigi Moutong	48	1 117 445	–	–
Tojo Una-Una	14	424 980	–	–
Sigi	133	6 654 650	–	–
Banggai Laut	–	–	–	–
Morowali Utara	6	199 045	–	–
Kota/Municipality				
Palu	4	175 500	–	–
Sulawesi Tengah	861	34 218 160	71	2 983 500

Lanjutan Tabel/*Continued Table* 5.6.7

Kabupaten/Kota <i>Regency/Municipality</i>	Bandeng <i>Milkfish</i>		Rumput Laut <i>Seaweed</i>	
	Volume <i>Volume</i> (Ton)	Nilai <i>Value</i> (000 Rp)	Volume <i>Volume</i> (Ton)	Nilai <i>Value</i> (000 Rp)
(1)	(14)	(15)	(16)	(17)
Kabupaten/Regency				
Banggai Kepulauan	–	–	557 986	3 659 975 992
Banggai	–	–	3 625	14 500 000
Morowali	54	811 500	71 306	137 473 761
Poso	230	3 700 202	1 535	3 696 436
Donggala	4 995	88 765 000	3 203	19 319 000
Tolitoli	125	2 497 200	198	197 660
Buol	15	222 600	–	–
Parigi Moutong	8 234	111 960 750	3 355	11 550 830
Tojo Una-Una	43	1 287 000	2 317	6 947 000
Sigi	–	–	–	–
Banggai Laut	–	–	28 357	105 775 430
Morowali Utara	367	9 181 550	1 906	6 523 963
Kota/Municipality				
Palu	–	–	–	–
Sulawesi Tengah	14 063	218 425 802	673 788	3 965 960 072

Lanjutan Tabel/Continued Table 5.6.7

Kabupaten/Kota Regency/Municipality	Kerapu Groupers		Udang Shrimp		Ikan Lainnya Others	
	Volume Volume (Ton)	Nilai Value (000 Rp)	Volume Volume (Ton)	Nilai Value (000 Rp)	Volume Volume (Ton)	Nilai Value (000 Rp)
(1)	(18)	(19)	(20)	(21)	(22)	(23)
Kabupaten/Regency						
Banggai Kepulauan	647	97 049 850	–	–	11 222	392 845 055
Banggai	8	443 135	542	32 500 320	12	493 400
Morowali	–	–	193	11 556 000	34	1 680 100
Poso	–	–	215	7 972 714	257	8 377 000
Donggala	–	–	12 146	837 820 000	–	–
Tolitoli	–	–	243	14 712 983	8	270 798
Buol	–	–	81	4 552 200	1	49 960
Parigi Moutong	35	2 082 000	14 441	768 925 500	151	9 078 100
Tojo Una-Una	–	–	103	6 156 000	67	10 863 800
Sigi	–	–	–	–	38	1 505 480
Banggai Laut	–	–	–	–	34	1 179 990
Morowali Utara	–	–	136	10 518 520	19	653 835
Kota/Municipality						
Palu	–	–	3	135 000	4	140 000
Sulawesi Tengah	690	99 574 985	28 103	1 694 849 237	11 847	427 137 518

Sumber/Source: Kementerian Kelautan dan Perikanan, Database Validasi Nasional Satu Data Kelautan dan Perikanan/ Ministry of Marine Affairs and Fishery Republic of Indonesia, National Validation Database for One Data of Maritime and Fisheries

PERTAMBANGAN & ENERGI

Mining and Energy



Total Produksi Batuan di Sulawesi Tengah 2022
Total Production of Stones in Sulawesi Tengah

5.593.964
Meter Kubik



PENJELASAN TEKNIS

1. Pertambangan adalah suatu kegiatan pengambilan endapan bahan galian berharga dan bernilai ekonomis dari dalam kulit bumi, di bawah permukaan bumi, dan di bawah permukaan air.
2. Bahan tambang adalah hasil produksi dari kegiatan pertambangan yang merupakan sumber daya alam yang tidak dapat diperbarui.
3. Bijih nikel adalah mineral atau agregat mineral yang mengandung nikel. Pengolahan bijih nikel menjadi nikel terdiri dari beberapa tahap, yaitu crushing, pengeringan, pereduksian, peleburan, pemurnian, dan granulasi dan pengemasan.
4. Kapasitas listrik terpasang adalah total kapasitas dari seluruh mesin pembangkit listrik yang dioperasikan.
5. Listrik yang dibangkitkan adalah jumlah listrik yang dibangkitkan oleh seluruh mesin pembangkit listrik dan dinyatakan dalam satuan dasar Watt hours.
6. Jumlah listrik/gas/air bersih yang terjual/didistribusikan adalah banyaknya listrik/gas/air bersih yang disalurkan kepada para pelanggan.

TECHNICAL NOTES

1. *Mining is an activity of taking valued quarried material from within the earth layer, under earth surface, and under water level.*
2. *Mine material is a natural resource as the production of mining operations that can not be renewed.*
3. *Nickel ore is a mineral that containing nickel. Processing nickel ore into nickel consists of several stages of crushing, drying, reduction, smelting, purification, and granulation and packaging.*
4. *Installed electricity capacity is the total capacity of all operated power plants machines.*
5. *Electricity generated is the amount of electricity generated by all power plant engine in Watt hours standard unit.*
6. *Sold/distributed electricity/gas/cleaned water is total electricity/gas/cleaned water distributed to customers.*

7. Kapasitas produksi potensial adalah hubungan antara output yang sebenarnya diproduksi dengan peralatan yang terpasang dan potensi output yang dapat diproduksi dengan peralatan terpasang tersebut, jika kapasitas sepenuhnya digunakan.
 8. Volume air bersih yang disalurkan adalah banyaknya air bersih yang disalurkan oleh perusahaan air bersih (dalam satuan m^3). Semakin besar volume air bersih yang disalurkan maka akan semakin terpenuhi kebutuhan konsumen akan air bersih.
7. *Potential capacity production is relationship between output that is actually produced with the installed equipment, and the potential output which could be produced with it, if capacity was fully used.*
 8. *Volume of water distributed is the amount of water that can be distributed by the water company (in units of m^3). The greater the volume of water distributed it will be increasingly fulfilled the needs of consumers for clean water.*

Tabel
Table 6.1

**Daya Terpasang, Produksi, dan Distribusi Listrik PT. PLN
(Persero) pada Cabang/Ranting PLN Menurut Kabupaten/
Kota di Provinsi Sulawesi Tengah, 2022**
*Installed Electricity Power, Production, and Distribution of
PT. PLN (Persero) at PLN Branch by Regency/Municipality in
Sulawesi Tengah Province, 2022*

Kabupaten/Kota Regency/ Municipality	Rayon Area	Daya Terpasang Installed Electricity Power (KW)	Produksi Listrik Electricity Production (KWh)	Listrik Terjual Electricity Sold (KWh)	Dipakai Sendiri Own Used (KWh)	Susut/ Hilang Shrinkage/ Lost (KWh)
(1)	(2)	(3)	(4)	(5)	(6)	(7)
Kabupaten/Regency						
Banggai Kepulauan	Salakan
Banggai	Luwuk
	Toili
Morowali	Bungku
Poso	Poso
	Tentena
Donggala	Donggala
	Tambu
Tolitoli	Tolitoli Khusus
	Bangkir
Buol	Leok
Parigi Moutong	Parigi
	Moutong
	Kotaraya
Tojo Una-Una	Ampana
Sigi ¹	
Banggai Laut	Banggai
Morowali Utara	Kolonodale

Lanjutan Tabel/Continued Table 6.1

Kabupaten/Kota <i>Regency/ Municipality</i>	Rayon <i>Area</i>	Daya Terpasang <i>Installed Electricity Power (KW)</i>	Produksi Listrik <i>Electricity Production (KWh)</i>	Listrik Terjual <i>Electricity Sold (KWh)</i>	Dipakai Sendiri <i>Own Used (KWh)</i>	Susut/ Hilang <i>Shrinkage/ Lost (KWh)</i>
(1)	(2)	(3)	(4)	(5)	(6)	(7)
Kota/Municipality						
Palu	Kota
	Kamonji
	Tavaeli
Sulawesi Tengah	

Catatan: ¹Sigi termasuk ke dalam Rayon Palu/Sigi included in Palu Area

Sumber/Source: Perusahaan Listrik Negara UP3 Palu, UP3 Luwuk dan UP3 Tolitoli/ *National Electricity Company, Branch Office of Palu, Luwuk and Tolitoli*

Tabel
Table 6.2

**Jumlah Pelanggan Listrik Menurut Kabupaten/Kota di
Provinsi Sulawesi Tengah, 2019–2022**
**Number of Electricity Customers by Regency/Municipality in
Sulawesi Tengah Province, 2019–2022**

Kabupaten/Kota Regency/Municipality	Rayon Area	2019	2020	2021	2022
(1)	(2)	(3)	(4)	(5)	(6)
Kabupaten/Regency					
Banggai Kepulauan	Salakan
Banggai	Luwuk
	Toili
Morowali	Bungku
Poso	Poso
	Tentena
Donggala	Donggala
	Tambu
Tolitoli	Tolitoli Khusus
	Bangkir
Buol	Leok
Parigi Moutong	Parigi
	Moutong
	Kotaraya
Tojo Una-Una	Ampana
Sigi ¹	
Banggai Laut	Banggai
Morowali Utara	Kolonodale
Kota/Municipality					
Palu	Kota
	Kamonji
	Tavaeli
Sulawesi Tengah	

Catatan: ¹Sigi termasuk ke dalam Rayon Palu/Sigi included in Palu Area

Sumber/Source: Perusahaan Listrik Negara UP3 Palu, UP3 Luwuk dan UP3 Tolitoli/ National Electricity Company, Branch Office of Palu, Luwuk and Tolitoli

Tabel
Table 6.3**Jumlah Pelanggan dan Air yang Disalurkan Menurut Kabupaten/Kota di Provinsi Sulawesi Tengah, 2022**
Number of Customers and Distributed Water by Regency/ Municipality in Sulawesi Tengah Province, 2022

Kabupaten/Kota Regency/Municipality	Pelanggan Number of Customers	Air Disalurkan Distributed Water (m ³)	Nilai Value (Rp)
(1)	(2)	(3)	(4)
Kabupaten/Regency			
Banggai Kepulauan
Banggai
Morowali ²
Poso
Donggala
Tolitoli
Buol
Parigi Moutong
Tojo Una-Una
Sigi ¹
Banggai Laut
Morowali Utara ²
Kota/Municipality			
Palu
Sulawesi Tengah			

Catatan/Note: ¹ Kabupaten Sigi merupakan bagian dari PDAM Kabupaten Donggala/Sigi Regency is part of PDAM Donggala Regency

² Pada tahun 2019 kantor PDAM Kabupaten Morowali Utara tutup. Sedangkan di Kabupaten Morowali baru didirikan PDAM Kabupaten Morowali/ In 2019 the PDAM Morowali Utara Regency office has closed. Meanwhile, in Morowali Regency, it was just established

Sumber/Source: Diolah dari Survei Tahunan Perusahaan Air Bersih/Based on the Annually Clean Water Supply Enterprise Survey

Tabel 6.4
Table

Banyaknya Pemakaian Bahan Bakar dan Pelumas pada PLN menurut Kabupaten/Kota di Provinsi Sulawesi Tengah (liter), 2022
Number of Productions, Fuel Consumption and Lubricants in State Electricity Company by Regency/Municipality in Sulawesi Tengah Province (liter), 2022

Kabupaten/Kota Regency/Municipality	Rayon Area	Pemakaian Bahan Bakar Fuel Consumption	Pelumas Lubricants
(1)	(2)	(3)	(4)
Kabupaten/Regency			
Banggai Kepulauan	Salakan
Banggai	Luwuk
	Toili
Morowali	Bungku
Poso	Poso
	Tentena
Donggala	Donggala
	Tambu
Tolitoli	Tolitoli Khusus
	Bangkir
Buol	Leok
Parigi Moutong	Parigi
	Moutong
	Kotaraya
Tojo Una-Una	Ampana
Sigi ¹	
Banggai Laut	Banggai
Morowali Utara	Kolonodale
Kota/Municipality			
Palu	Kota
	Kamonji
	Tavaeli
Sulawesi Tengah	

Catatan: ¹Sigi termasuk ke dalam Rayon Palu/Sigi included in Palu Area

Sumber/Source: Perusahaan Listrik Negara UP3 Palu, UP3 Luwuk dan UP3 Tolitoli/ National Electricity Company, Branch Office of Palu, Luwuk and Tolitoli

Tabel 6.5 Jumlah Gardu dan Pelanggan PLN menurut Kabupaten/ Kota di Provinsi Sulawesi Tengah, 2022
Number of Transmissions and Customers by Regency/ Municipality in Sulawesi Tengah Province, 2022

Kabupaten/Kota Regency/Municipality	Rayon Area	Jumlah Gardu Listrik Number of Transmissions	Jumlah Pelanggan Number of Customers
(1)	(2)	(3)	(4)
Kabupaten/Regency			
Banggai Kepulauan	Salakan
Banggai	Luwuk
	Toili
Morowali	Bungku
Poso	Poso
	Tentena
Donggala	Donggala
	Tambu
Tolitoli	Tolitoli Khusus
	Bangkir
Buol	Leok
Parigi Moutong	Parigi
	Moutong
	Kotaraya
Tojo Una-Una	Ampana
Sigi ¹	
Banggai Laut	Banggai
Morowali Utara	Kolonodale
Kota/Municipality			
Palu	Kota
	Kamonji
	Tavaeli
Sulawesi Tengah	

Catatan: ¹ Sigi termasuk ke dalam Rayon Palu/Sigi included in Palu Area

Sumber/Source: Perusahaan Listrik Negara UP3 Palu, UP3 Luwuk dan UP3 Tolitoli/ National Electricity Company, Branch Office of Palu, Luwuk and Tolitoli

Tabel 6.6
Table

Banyaknya Pelanggan Perusahaan Air Minum menurut Perusahaan Daerah Air Minum di Provinsi Sulawesi Tengah, 2022
Number of Consumers of Water Supply Enterprise by Regional Water Supply Enterprise in Sulawesi Tengah Province, 2022

Kabupaten/Kota Regency/Municipality	Rumah Tangga Household	Sosial Social	Instansi Pemerintah Government Institution	Niaga Trade
(1)	(2)	(3)	(4)	(5)
Kabupaten/Regency				
Banggai Kepulauan	8 623	146	279	221
Banggai	20 120	311	475	1 801
Morowali ²	1 655	23	27	183
Poso	9 195	151	432	572
Donggala	7 398	98	94	49
Tolitoli	17 511	184	152	1 079
Buol	5 183	28	67	504
Parigi Moutong	3 791	84	–	96
Tojo Una-Una	11 674	121	281	202
Sigi ¹	–	–	–	–
Banggai Laut	4 322	64	248	543
Morowali Utara ²	–	–	–	–
Kota/Municipality				
Palu	8 310	36	17	144
Sulawesi Tengah	97 782	1 246	2 072	5 394

Lanjutan Tabel/*Continued Table 6.6*

Kabupaten/Kota <i>Regency/Municipality</i>	Industri <i>Industry</i>	Khusus <i>Special</i>	Jumlah Pelanggan <i>Number of Consumers</i>
(1)	(6)	(7)	(8)
Kabupaten/Regency			
Banggai Kepulauan	14	6	9 289
Banggai	65	6	22 778
Morowali ²	–	–	1 888
Poso	24	1	10 375
Donggala	3	–	7 642
Tolitoli	2	22	18 950
Buol	–	–	5 782
Parigi Moutong	–	–	3 971
Tojo Una-Una	2	3	12 283
Sigi ¹	–	–	–
Banggai Laut	43	2	5 222
Morowali Utara ²	–	–	–
Kota/Municipality			
Palu	1	8	8 516
Sulawesi Tengah	154	48	106 696

Catatan/Note: ¹ Kabupaten Sigi merupakan bagian dari PDAM Kabupaten Donggala/*Sigi Regency is part of PDAM Donggala Regency*

² Pada tahun 2019 kantor PDAM Kabupaten Morowali Utara tutup. Sedangkan di Kabupaten Morowali baru didirikan PDAM Kabupaten Morowali/ *In 2019 the PDAM Morowali Utara Regency office has closed. Meanwhile, in Morowali Regency, it was just established*

Sumber/Source: Diolah dari Survei Tahunan Perusahaan Air Bersih/*Based on the Annually Clean Water Supply Enterprise Survey*

Tabel
Table 6.7

**Banyaknya Produksi Pertambangan menurut Kabupaten/
Kota di Provinsi Sulawesi Tengah (meter kubik), 2022**
*Number of Mining Productions by Regency/Municipality in
Sulawesi Tengah Province (cubic meter), 2022*

Kabupaten/Kota <i>Regency/Municipality</i>	Nikel ¹ <i>Nickel ¹</i>	Pasir ¹ <i>Iron Sand ¹</i>	Batuan <i>Stones</i>
(1)	(2)	(3)	(4)
Kabupaten/Regency			
Banggai Kepulauan	
Banggai	978 000
Morowali	561 840
Poso	
Donggala	1 224 600
Tolitoli	163 296
Buol	
Parigi Moutong	
Tojo Una-Una	444 000
Sigi ¹	
Banggai Laut	
Morowali Utara	959 000
Kota/Municipality			
Palu	1 263 228
Sulawesi Tengah	5 593 964

Catatan/Note: ¹ Nikel dan Pasir Besi sudah menjadi kewenangan Pemerintah Pusat berdasarkan UU Nomor 3 Tahun 2020, yang menjadi kewenangan Pemerintah Provinsi yaitu Mineral Non Logam dan Batuan berdasarkan Perpres No. 55 Tahun 2022/ *Nickel and Iron Sand have become the authority of the Central Government based on Law Number 3 of 2020, which is under the authority of the Provincial Government, namely Non-Metallic Minerals and Rocks based on Presidential Decree No. 55 Year 2022*

Sumber/Source: Dinas Energi dan Sumber Daya Mineral Provinsi Sulawesi Tengah/*Energy and Mineral Resources Government Service of Sulawesi Tengah Province*

INDUSTRI MANUFAKTUR

Manufacture Industry

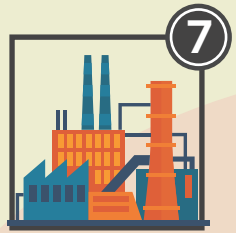

INDUSTRI BESAR SEDANG

Large and Medium Manufacturing Industry

78

perusahaan/companies

43.377

pekerja/employees

INDUSTRI MIKRO KECIL

Micro and Small Manufacturing Industry

88.515

perusahaan/companies

202.648

pekerja/employees



<https://sulteng.bps.go.id>

PENJELASAN TEKNIS**TECHNICAL NOTES**

1. Pengumpulan data industri besar dan sedang dilakukan melalui Survei Industri Besar dan Sedang yang dilaksanakan setiap tahun secara lengkap (sensus) sejak tahun 1975. Survei Industri Besar dan Sedang mencakup semua perusahaan industri yang mempunyai tenaga kerja 20 orang atau lebih dengan menggunakan kuesioner II A. Pada tahun 2016, Survei Industri Besar dan Sedang terintegrasi dengan Sensus Ekonomi 2016.
 2. Klasifikasi industri yang digunakan dalam survei ini berdasar kepada Klasifikasi Baku Lapangan Usaha Indonesia (KBLI). KBLI adalah klasifikasi lapangan usaha yang berdasar kepada International Standard Industrial Classification of All Economic Activities (ISIC) revisi 4 yang telah disesuaikan dengan kondisi Indonesia.
 3. Industri manufaktur adalah suatu kegiatan ekonomi yang melakukan kegiatan mengubah suatu barang dasar secara mekanis, kimia, atau dengan tangan sehingga menjadi barang jadi/setengah jadi, dan atau barang yang kurang nilainya menjadi barang yang lebih tinggi nilainya, dan sifatnya lebih dekat kepada pemakai akhir. Termasuk dalam kegiatan ini adalah jasa industri dan pekerjaan perakitan.
1. *Data collection of large and medium scale manufacturing is conducted through The Large and Medium Manufacturing Establishment Survey that has been done annually for all industries (census) since 1975. Large and Medium Manufacturing Establishment Survey covers all manufactures/industries with 20 workers or more by questionnaire II A. In 2016, the Large and Medium Manufacturing Establishment Survey was integrated with the 2016 Economic Census.*
 2. *The industrial classification adopted in this survey refers to the Klasifikasi Baku Lapangan Usaha Indonesia (KBLI). KBLI is classification of economic activities based on the International Standard Industrial Classification of All Economic Activities (ISIC rev 4) that has been modified according to the local condition in Indonesia.*
 3. *Manufacturing industry is defined as an economic activity processing basic goods mechanically, chemicals or manually into final or intermediate goods. It is also defined as processing of lower value goods into higher value goods as final or intermediate products. The activities also include services for manufacturing and assembling.*

4. Jasa industri adalah kegiatan industri yang melayani keperluan pihak lain. Pada kegiatan ini bahan baku disediakan oleh pihak lain sedangkan pihak pengolah hanya melakukan pengolahannya dengan mendapat imbalan sebagai balas jasa (upah maklon).
5. Perusahaan atau usaha industri adalah suatu unit (kesatuan) usaha yang melakukan kegiatan ekonomi, bertujuan menghasilkan barang atau jasa, terletak pada suatu bangunan atau lokasi tertentu, dan mempunyai catatan administrasi tersendiri mengenai produksi dan struktur biaya serta ada seorang atau lebih yang bertanggung jawab atas usaha tersebut.
6. Industri manufaktur dikelompokkan ke dalam 4 golongan berdasarkan banyaknya pekerja, yaitu: industri besar (100 orang pekerja atau lebih), industri sedang/menengah (20–99 orang pekerja), industri kecil (5–19 orang pekerja), dan industri mikro (1–4 orang pekerja).
7. Tahun 2016–2019, indeks produksi industri besar dan sedang menggunakan kerangka sampel tahun 2013. Indeks disajikan dalam 2 digit ISIC Revisi 4.
8. Klasifikasi industri manufaktur 2 digit berdasarkan ISIC Revisi 4
4. *Services for manufacturing is defined as a manufacturing activity which serving other manufacturing establishments. In this case, raw materials are supplied by others while the workers are paid as a compensation for processing raw materials.*
5. *A manufacturing establishment is defined as a production unit engaged in economic activity, producing goods or services, located in a building or in a certain location, keeping a business record concerning the production and cost structure, and having a person or more that are responsible to those activities.*
6. *Manufacturing industries are categorized into four groups, based on the number of employees: large scale manufacturing (100 employees or more), medium scale manufacturing (20–99 employees), small scale manufacturing (5–19 employees), and micro industry (1–4 employees).*
7. *In 2016–2019, industrial production indices of large and medium manufacturing has been calculated based on the 2013 sampling frame. The indices are published in 2 digits of ISIC 4th Revision.*
18. *Classification of manufacturing industry 2 digits based on ISIC 4th*

Revision

- | | |
|-------------------------------------------------------------------------------------------------------------------|--------------------------------------------------------------------------------------------------------------------------------------------------|
| 10. Makanan | 10. <i>Food</i> |
| 11. Minuman | 11. <i>Beverages</i> |
| 12. Pengolahan Tembakau | 12. <i>Tobacco Products</i> |
| 13. Tekstil | 13. <i>Textiles</i> |
| 14. Pakaian Jadi | 14. <i>Wearing Apparels</i> |
| 15. Kulit, Barang dari Kulit dan Alas Kaki | 15. <i>Leather and Related Products, and Footwear</i> |
| 16. Kayu, Barang dari Kayu dan Gabus (Tidak Termasuk Furnitur dan Barang Anyaman dari Bambu, Rotan dan Sejenisnya | 16. <i>Wood, Products of Wood and Cork (Except Furniture), manufacture of Articles of Straw and Plaiting Materials, Bamboo, Rattan and Kinds</i> |
| 17. Kertas dan Barang dari Kertas | 17. <i>Paper and Paper Products</i> |
| 18. Pencetakan dan Reproduksi Media Rekaman | 18. <i>Printing and Reproduction of Recorded Media</i> |
| 19. Produk dari Batu Bara dan Pengilangan Minyak Bumi | 19. <i>Coke and Refined Petroleum Products</i> |
| 20. Bahan Kimia dan Barang dari Bahan Kimia | 20. <i>Chemicals and Chemical Products</i> |
| 21. Farmasi, Produk Obat Kimia dan Obat Tradisional | 21. <i>Pharmaceuticals, Medicinal Chemical and Botanical Products</i> |
| 22. Karet, Barang dari Karet dan Plastik | 22. <i>Rubber and Plastic Products</i> |
| 23. Barang Galian Bukan Logam | 23. <i>Other Non Metallic Mineral Products</i> |
| 24. Logam Dasar | 24. <i>Basic Metals</i> |
| 25. Barang Logam, Bukan Mesin dan Peralatannya | 25. <i>Fabricated Metal Products, Excepts Machinery and Equipment</i> |
| 26. Komputer, Barang Elektronik dan Optik | 26. <i>Computers, Electronic and Optical Products</i> |
| 27. Peralatan Listrik | 27. <i>Electrical Equipment</i> |
| 28. Mesin dan Perlengkapan Ytdl | 28. <i>Machinery and Equipment N.E.C</i> |
| 29. Kendaraan Bermotor, Trailer dan Semi Trailer | 29. <i>Motor Vehicles, Trailers and Semi Trailers</i> |
| 30. Alat Angkutan Lainnya | 30. <i>Other Transport Equipment</i> |

- | | |
|---------------------------------------------------------------------------------------------------------------|-------------------------------------------------------------------------------------------------------------------|
| <p>31. Furnitur</p> <p>32. Pengolahan Lainnya</p> <p>33. Jasa Reparasi dan Pemasangan Mesin dan Peralatan</p> | <p>31. Furniture</p> <p>32. Other Manufacturing</p> <p>33. Repair and Installation of Machinery and Equipment</p> |
|---------------------------------------------------------------------------------------------------------------|-------------------------------------------------------------------------------------------------------------------|
-
- | | |
|--------------------------------------------------------------------------------------------------------------------------------------------------------------------------------------------------------------------------------------------------------------------------------------------------------------------------------------------------|--------------------------------------------------------------------------------------------------------------------------------------------------------------------------------------------------------------------------------------------------------------------------------------------------------------------------------------------------------------------|
| <p>19. Pengumpulan data Industri Mikro dan Kecil dilakukan melalui Survei Industri Mikro dan Kecil Tahunan. Dari data tersebut dihasilkan angka estimasi populasi Industri Mikro dan Kecil serta karakteristik lainnya. seperti banyaknya tenaga kerja, pengeluaran untuk tenaga kerja, biaya input, nilai output dan nilai tambah.</p> | <p>19. <i>The data collection of Micro and Small scale manufacturing is conducted through The Annual Micro and Small scale manufacturing Survey. The data collected to produce estimate figures of population and other characteristics of Micro and Small scale Industry as Workers Engaged, labor cost, input, output, and value added.</i></p> |
| <p>20. Mulai tahun 2011 pengumpulan data Industri Mikro dan Kecil juga dilakukan secara triwulanan, dengan mengamati panel sampel selama satu tahun. Dari data tersebut dihasilkan angka indeks produksi industri mikro dan kecil. Sesuai dengan jumlah sampel yang diteliti, maka indeks hanya dapat disajikan dalam 2-dijit ISIC revisi 4.</p> | <p>20. <i>Since 2011 the data collection of micro and small scale industries through the Micro and Small scale Industry Survey Quarterly with panel sample for a year. The collected data produce the production indices of micro and small scale industry. Using the number of sample, the indices can be calculated only in 2 digits of ISIC Revision 4.</i></p> |

7.1 INDUSTRI BESAR DAN SEDANG LARGE AND MEDIUM MANUFACTURING INDUSTRY

Tabel 7.1.1 **Jumlah Perusahaan dan Tenaga Kerja Menurut Klasifikasi Industri pada Industri Besar dan Sedang di Provinsi Sulawesi Tengah, 2020¹**
Number of Establishments and Workers Engaged by Industrial Classification in Large and Medium Manufacturing Industry in Sulawesi Tengah Province, 2020¹

KBLI	Klasifikasi Industri Industrial Classification	Jumlah Perusahaan Number of Establishments (unit)	Jumlah Tenaga Kerja Number of Workers Engaged (orang/ person)
(1)	(2)	(3)	(4)
10	Makanan/ <i>Food</i>	28	3 566
11	Minuman/ <i>Beverage</i>	3	126
12	Pengolahan Tembakau/ <i>Tabacco Processing</i>	–	–
13	Tekstil/ <i>Textiles</i>	2	29
14	Pakaian Jadi/ <i>Wearing Apparels</i>	–	–
16	Kayu dan barang-brang dari kayu (tidak termasuk furnitur dan barang-barang anyaman)/ <i>Wood and goods of wood (excluding furniture) and woven goods</i>	12	409
18	Percetakan, dan reproduksi media rekaman/ <i>Printing and reproduction of recorded media</i>	2	78
19	Produksi dari Batu Bara dan Pengilangan Minyak Bumi/ <i>Coke and Refined Petroleum Products</i>	–	–
20	Bahan Kimia dan Barang dari Bahan Kimia/ <i>Chemicals and Chemical Products</i>	2	118
23	Barang Galian Bukan Logam/ <i>Other Non Methalic Mineral Products</i>	11	519
24	Logam Dasar/ <i>Basics Metals</i>	4	18 220
25	Barang Logam, Bukan Mesin dan Peralatannya/ <i>Fabricated Metal Products, Excepts Machinery and Equipment</i>	1	26
30	Alat Angkut Lainnya/ <i>Other transport equipment</i>	1	110
31	Furnitur/ <i>Furniture</i>	2	249
32	Pengolahan Lainnya/ <i>Other Manufacturing</i>	–	–
Jumlah/Total		68	23 450

Catatan/Note: ¹ Data Tahun 2021 masih dalam proses pengolahan/ *Data for 2021 is still being processed*

Sumber/Source: BPS, Survei Industri Besar dan Sedang Tahunan/BPS-Statistics Indonesia, *The Annual Large and Medium Manufacturing Establishment Survey*

Tabel
Table 7.1.2

Jumlah Perusahaan, Tenaga Kerja, Investasi, dan Nilai Produksi pada Industri Besar dan Sedang Menurut Kabupaten/Kota, 2020¹
Number of Establishments, Workers Engaged, Investment, and Production Value in Large and Medium Manufacturing Industry by Regency/Municipality, 2020¹

Kabupaten/Kota Regency/Municipality	Jumlah Perusahaan Number of Establishments (unit)	Jumlah Tenaga Kerja Number of Workers Engaged (orang/ person)	Investasi Investment (ribu rupiah/ thousand rupiahs)	Nilai Produksi Production Value (ribu rupiah /thousand rupiahs)
(1)	(2)	(3)	(4)	(5)
Kabupaten/Regency				
Banggai Kepulauan	–	–
Banggai	6	1 229
Morowali	14	38 235
Poso	1	36
Donggala	11	1 221
Tolitoli	6	148
Buol	1	155
Parigi Moutong	1	15
Tojo Una-Una	1	731
Sigi	–	–
Banggai Laut	1	59
Morowali Utara	2	166
Kota/Municipality				
Palu	34	1 382
Sulawesi Tengah	78	43 377

Catatan/Note: ¹ Data Tahun 2021 masih dalam proses pengolahan/ Data for 2021 is still being processed

Sumber/Source: BPS, Survei Industri Besar dan Sedang Tahunan/BPS-Statistics Indonesia, The Annual Large and Medium Manufacturing Establishment Survey

7.2 INDUSTRI MIKRO DAN KECIL

MICRO AND SMALL MANUFACTURING INDUSTRY

Tabel 7.2.1 Jumlah Perusahaan dan Tenaga Kerja Menurut Klasifikasi Industri pada Industri Mikro dan Kecil di Provinsi Sulawesi Tengah, 2021
Number of Establishments and Workers Engaged by Industrial Classification in Micro and Small Manufacturing Industry in Sulawesi Tengah Province, 2021

KBLI	Klasifikasi Industri <i>Industrial Classification</i>	Jumlah Perusahaan <i>Number of Establishments</i> (unit)	Jumlah Tenaga Kerja <i>Number of Workers</i> <i>Engaged (orang/person)</i>
(1)	(2)	(3)	(4)
10	Makanan/ <i>Food</i>	65 743	163 040
11	Minuman/ <i>Beverage</i>	2 818	4 540
12	Pengolahan Tembakau/ <i>Tabacco Processing</i>	0	0
13	Tekstil/ <i>Textiles</i>	713	780
14	Pakaian Jadi/ <i>Wearing Apparels</i>	2 010	3 089
16	Kayu dan barang-barang dari kayu (tidak termasuk furnitur) dan barang-barang anyaman/ <i>Wood and goods of wood (excluding furniture) and woven goods</i>	8 588	13 447
18	Percetakan, dan reproduksi media rekaman/ <i>Printing and reproduction of recorded media</i>	324	596
20	Bahan Kimia dan Barang dari Bahan Kimia/ <i>Chemicals and Chemical Products</i>	2 468	5 052
21	Farmasi, Produk Obat Kimia dan Obat Tradisional/ <i>Pharmaceuticals, Medicinal Chemical and Botanical Products</i>	26	26
22	Karet, Barang dari Karet dan Plastik/ <i>Rubber and Plastic Products</i>	14	28
23	Barang Galian Bukan Logam/ <i>Other Non Methalic Mineral Products</i>	1 635	4 898
24	Logam Dasar/ <i>Basics Metals</i>	0	0
25	Barang Logam, Bukan Mesin dan Peralatannya/ <i>Fabricated Metal Products, Excepts Machinery and Equipment</i>	1 559	2 385

Lanjutan Tabel/*Continued Table* 7.2.1

KBLI	Klasifikasi Industri <i>Industrial Classification</i>	Jumlah Perusahaan <i>Number of Establishments (unit)</i>	Jumlah Tenaga Kerja <i>Number of Workers Engaged (orang/person)</i>
(1)	(2)	(3)	(4)
27	Peralatan Listrik/ <i>Electrical Equipment</i>	–	–
28	Mesin dan Perlengkapan Ytdl/ <i>Machinery and Equipment N.E.C</i>	–	–
29	Kendaraan Bermotor, Trailer dan Semi Trailer/ <i>Motor Vehicles, Trailers and Semi trailers</i>	–	–
30	Alat Angkutan Lainnya/ <i>Other Transport Equipment</i>	166	295
31	Furnitur/ <i>Furniture</i>	1 922	3 347
32	Pengolahan Lainnya/ <i>Other Manufacturing</i>	521	1 117
33	Jasa Reparasi dan Pemasangan Mesin dan Peralatan/ <i>Repair and Installation of machinery and equipment</i>	8	8
Jumlah/Total		88 515	202 648

Sumber/*Source*: BPS, Survei Industri Mikro dan Kecil Tahunan/*BPS-Statistics Indonesia, The Annual Micro and Small Manufacturing Industry Survey*

Tabel
Table 7.2.2

Jumlah Perusahaan, Tenaga Kerja, Investasi, dan Nilai Produksi pada Industri Mikro dan Kecil Menurut Kabupaten/Kota di Provinsi Sulawesi Tengah, 2021
Number of Establishments, Workers Engaged, Investment, and Production Value in Micro and Small Manufacturing Industry by Regency/Municipality in Sulawesi Tengah Province, 2021

Kabupaten/Kota Regency/Municipality	Jumlah Perusahaan Number of Establishments (unit)	Jumlah Tenaga Kerja Number of Workers Engaged (orang/ person)	Investasi Investment (ribu rupiah/ thousand rupiahs)	Nilai Produksi Production Value (ribu rupiah / thousand rupiahs)
(1)	(2)	(3)	(4)	(5)
Kabupaten/Regency				
Banggai Kepulauan	9 821	18 990
Banggai	12 208	34 576
Morowali	1 858	3 439
Poso	5 842	11 205
Donggala	28 963	71 851
Tolitoli	6 082	10 837
Buol	2 744	5 170
Parigi Moutong	3 720	11 030
Tojo Una-Una	3 926	9 731
Sigi	4 576	9 037
Banggai Laut	4 350	8 103
Morowali Utara	1 123	1 839
Kota/Municipality				
Palu	3 302	6 840
Sulawesi Tengah	88 515	202 648

Sumber/Source: BPS, Survei Industri Mikro dan Kecil Tahunan/BPS-Statistics Indonesia, The Annual Micro and Small Manufacturing Industry Survey

**7.3 KONSTRUKSI
CONSTRUCTION**

Tabel 7.3.1 Ringkasan Statistik Konstruksi Perorangan di Provinsi Sulawesi Tengah, 2020
Table Summary of Micro Construction Establishments Statistics in Sulawesi Tengah Province, 2020

Uraian <i>Description</i>	Satuan <i>Unit</i>	Gedung <i>Building</i>	Sipil <i>Civil</i>	Khusus <i>Specialized</i>	Konstruksi <i>Construction</i>
(1)	(2)	(3)	(4)	(5)	(6)
1. Banyaknya Sampel Usaha <i>Number of Establishment Sample</i>	usaha <i>establishment</i>	440	65	109	614
2. Rata-Rata Pekerja Tetap <i>Average of Permanent Workers</i>	orang <i>person</i>	1	1	1	1
3. Median Pekerja Harian per Bulan <i>Median of Casual Workers Monthly</i>	orang <i>person</i>	3	3	1	2
4. Median Hari Orang Pekerja Harian <i>Median of Mandays of Casual Workers</i>	hari orang <i>mandays</i>	192	120	30	156
5. Rata-Rata Bulan Kegiatan <i>Average of Active Months</i>	bulan <i>months</i>	4	3	3	4
6. Rata-Rata Hari Kerja Pekerja Harian per Bulan <i>Average of Mandays of Casual Workers</i>	hari <i>days</i>	22	16	15	20
7. Median Balas Jasa dan Upah Pekerja <i>Median of Compensation and Wages of Workers</i>	ribu rupiah <i>thousand rupiahs</i>	32 600	21 000	9 600	25 550
8. Median Nilai Konstruksi <i>Median of Construction Value</i>	ribu rupiah <i>thousand rupiahs</i>	70 000	45 000	25 000	58 383
9. Median Biaya/Pengeluaran <i>Median of Expenses</i>	ribu rupiah <i>thousand rupiahs</i>	61 050	39 710	16 000	50 220
10. Median Pendapatan <i>Median of Income</i>	ribu rupiah <i>thousand rupiahs</i>	126 459	85 000	40 500	94 671
11. Median Persentase Keuntungan <i>Median of Profit Percentage</i>	%	10	10	10,71	10
12. Median Nilai Bahan/Material Konstruksi <i>Median of Construction Materials Used</i>	ribu rupiah <i>thousand rupiahs</i>	57 000	38 000	14 200	45 000
13. Indeks Kondisi Bisnis <i>Business Conditions Indices</i>	–	55,49	61,46	51,39	56,36
14. Indeks Prospek Bisnis <i>Business Prospects Indices</i>	–	64,67	60,93	58,61	61,65
15. Indeks Masalah Bisnis Sebelum Covid-19 <i>Business Problems Indices Before Covid-19</i>	–	6,27	9,44	9,22	8,2
15. Indeks Masalah Bisnis Saat Covid-19 <i>Business Problems Indices During Covid-19</i>	–	14,77	21,06	16,11	17,31

Sumber/Source: BPS, Survei Usaha Konstruksi Perorangan/BPS-Statistics Indonesia, Micro Construction Establishments Survey

Tabel 7.3.2
Table

Banyaknya Sampel Usaha, Rata-Rata Pekerja Tetap, Median Hari Orang Pekerja Harian, Median Balas Jasa dan Upah Pekerja per Tahun, serta Median Nilai Konstruksi Usaha Konstruksi Perorangan Menurut Kabupaten/Kota di Provinsi Sulawesi Tengah, 2020
Sample Size, Average of Permanent Workers, Median of Mandays of Casual Workers, Median of Annual Compensation and Wages of Workers, and Median of Construction Value by Unincorporated Construction Establishments by Regency/Municipality in Sulawesi Tengah Province, 2020

Kabupaten/Kota Regency/Municipality	Jumlah Sampel Usaha Sample Size Establishment	Rata-Rata Pekerja Tetap (orang) Average of Permanent Workers (person)	Median Hari Orang Pekerja Harian (hari orang) Median of Mandays of Casual Workers (mandays)	Median Balas Jasa dan Upah Pekerja per Tahun (ribu rupiah) Median of Annual Compensation and Wages of Workers (thousand rupiahs)	Median Nilai Konstruksi (ribu rupiah) Median of Construction Value (thousand rupiahs)
(1)	(2)	(3)	(4)	(5)	(6)
Kabupaten/Regency					
Banggai Kepulauan	42	1	43	7 740	54 750
Banggai	52	1	100	14 800	41 100
Morowali	50	1	180	40 602	150 000
Poso	50	1	208	45 900	66 800
Donggala	50	1	216	46 925	140 000
Tolitoli	50	2	240	37 500	78 000
Buol	50	1	246	43 755	93 000
Parigi Moutong	50	1	141	25 450	59 133
Tojo Una-Una	50	1	348	50 120	90 000
Sigi	50	2	135	18 360	36 500
Banggai Laut	40	1	30	5 190	18 000
Morowali Utara	30	1	144	32 300	65 500
Kota/Municipality					
Palu	50	1	90	21 900	35 000
Sulawesi Tengah	614	1	156	25 550	58 383

Sumber/Source: BPS, Survei Usaha Konstruksi Perorangan/BPS-Statistics Indonesia, Micro Construction Establishments Survey



PARIWISATA

Tourism



JUMLAH AKOMODASI, KAMAR, DAN TEMPAT TIDUR PADA HOTEL NON-BINTANG DAN JUMLAH RESTORAN 2022

*Number of Acomodation, Room, and Bed
in Non-Classified Hotel
and Number of Restaurant 2022*



AKOMODASI
Acomodation **711**



TEMPAT TIDUR
Bed **11.821**



KAMAR
Room **8.078**



RESTAURANT
Restaurant **1.272**



PENJELASAN TEKNIS

1. Konsep dan definisi pariwisata mengikuti rekomendasi *United Nations World Tourism Organization* (UNWTO).
2. **Wisatawan mancanegara (wisman)** ialah setiap orang yang melakukan perjalanan ke suatu negara di luar negara tempat tinggalnya, kurang dari satu tahun, didorong oleh suatu tujuan utama (bisnis, berlibur, atau tujuan pribadi lainnya), selain untuk bekerja dengan penduduk negara yang dikunjungi.

Definisi ini mencakup 2 (dua) kategori tamu mancanegara, yaitu :

- a. **Wisatawan (turis)** ialah setiap pengunjung seperti definisi di atas yang tinggal paling sedikit 24 jam, akan tetapi tidak lebih dari 12 (dua belas) bulan di tempat yang dikunjungi, dengan maksud antara lain:
 - Personal: berlibur, rekreasi, mengunjungi teman atau keluarga, belajar atau pelatihan, kesehatan, olah raga, keagamaan, belanja, transit, dan lain-lain.
 - Bisnis dan profesional: menghadiri pertemuan, konferensi atau kongres, pameran dagang, konser pertunjukan, dan lain-lain.

TECHNICAL NOTES

1. *The concept and definition of tourism refers to the recommendations of the United Nations World Tourism Organization (UNWTO).*
2. **An International Visitor** is any person taking a trip to a main destination outside his/her usual environment, for less than a year, for any main purpose (business, leisure or other personal purpose) other than to be employed by a resident entity in the country visited.

This definition covers 2 (two) categories of foreign visitors, namely :

- a. **“Tourist”** is any visitor according to the definition above, staying at least 24 hours, but not more than 12 (twelve) months, in the place visited, with the intention of visiting, among others for the purposes of:
 - *Personal: pleasure, recreation, visiting friends and relatives, study and training, health and medical care, sports, religion/pilgrimages, shopping, transit, etc.*
 - *Business and professional: attending meetings, conferences or congresses, trade fairs and exhibitions, concerts, shows, etc.*

- b. **Pelancong** ialah setiap pengunjung seperti definisi di atas yang tinggal kurang dari 24 jam di tempat yang dikunjungi (termasuk *cruise passengers*, yaitu setiap pengunjung yang tiba di suatu negara dengan kapal atau kereta api, di mana mereka tidak menginap di akomodasi yang tersedia di negara tersebut).
3. **Rata-rata lama tinggal** adalah rata-rata waktu tinggal wisatawan mancanegara di Indonesia untuk satu kali kunjungan.
4. **Usaha penyediaan akomodasi** adalah usaha yang menyediakan pelayanan penginapan yang dapat dilengkapi dengan pelayanan pariwisata lainnya. Usaha penyediaan akomodasi dapat berupa hotel, vila, pondok wisata, bumi perkemahan, persinggahan karavan, dan akomodasi lainnya yang digunakan untuk tujuan pariwisata.
5. **Hotel** adalah penyediaan akomodasi secara harian berupa kamar-kamar di dalam satu bangunan yang dapat dilengkapi dengan jasa pelayanan makan dan minum, kegiatan hiburan dan atau fasilitas lainnya. Hotel terdiri dari hotel berbintang dan hotel non- bintang.
6. **Hotel bintang** adalah usaha penyediaan jasa pelayanan penginapan, makan minum serta
- b. **“Excursionist”** is any visitor according to the definition above, staying less than 24 hours in the place visited (including *cruise passengers*, i.e. any visitor arriving in a country by ship or train, not staying in an accommodation available in the country).
3. **Average length of stay** is the average stay duration of foreign visitor in Indonesia for one trip.
4. **The business of providing accommodation** is a business that provides specialty services that can be equipped with other tourism services. It includes hotel, villa, cottage, camping, caravan stop, and other accommodation that are used for tourism purposes.
5. **Hotel** is a daily supply of accommodation rooms within a building which can be equipped with eating and drinking services, entertainment activities and/or other facilities. Hotel consists of a classified hotel and a non-classified hotel.
6. **A classified hotel** is the business of providing an accommodation, eating and drinking as well as other

jasa lainnya bagi umum dengan menggunakan sebagian atau seluruh bangunan. Usaha ini dikelola secara komersial serta memenuhi ketentuan persyaratan sebagai hotel bintang (termasuk berlian) yang ditetapkan dalam surat keputusan instansi yang membinanya. Misalnya hotel bintang lima, hotel bintang empat, dan seterusnya.

services for the public by using a building or a part of a building. It is managed commercially and meets specified requirements as a star hotel (including diamonds) set forth in the decree of fostering agency. For example, five star hotel, four star hotel, and so on.

7. **Tingkat penghunian kamar hotel** adalah persentase banyaknya malam kamar yang dihuni terhadap banyaknya malam kamar yang tersedia.
7. **Room occupancy rate** is the number of room-nights occupied divided by the number of room-nights available, multiplied by 100 percent.
8. **Rata-rata lama tamu menginap** adalah banyaknya malam tempat tidur yang terpakai (malam tamu) dengan banyaknya tamu yang menginap di hotel atau akomodasi lainnya.
8. **Average length of stay** is the number of bed-nights used (guest night) divided by the number of guests coming to spend the night at the accommodation.

Tabel
Table 8.1

Jumlah Akomodasi, Kamar, dan Tempat Tidur yang Tersedia pada Hotel Bintang Menurut Kabupaten/Kota di Provinsi Sulawesi Tengah, 2016–2022¹
Number of Accommodations, Available Rooms and Beds in Classified Hotel by Regency/Municipality in Sulawesi Tengah Province, 2016–2022¹

Kabupaten/Kota Regency/Municipality	2016		
	Akomodasi Accommodations	Kamar Rooms	Tempat Tidur Beds
(1)	(2)	(3)	(4)
Kabupaten/Regency			
Banggai Kepulauan
Banggai
Morowali
Poso
Donggala
Tolitoli
Buol
Parigi Moutong
Tojo Una-Una
Sigi
Banggai Laut ¹
Morowali Utara ¹
Kota/Municipality			
Palu
Sulawesi Tengah

Lanjutan Tabel/*Continued Table 8.1*

Kabupaten/Kota <i>Regency/Municipality</i>	2017		
	Akomodasi <i>Accommodations</i>	Kamar <i>Rooms</i>	Tempat Tidur <i>Beds</i>
(1)	(5)	(6)	(7)
Kabupaten/Regency			
Banggai Kepulauan	–	–	–
Banggai	2	169	212
Morowali	–	–	–
Poso	–	–	–
Donggala	–	–	–
Tolitoli	–	–	–
Buol	–	–	–
Parigi Moutong	–	–	–
Tojo Una-Una	–	–	–
Sigi	–	–	–
Banggai Laut	–	–	–
Morowali Utara	–	–	–
Kota/Municipality			
Palu	11	1 022	2 176
Sulawesi Tengah	13	1 191	2 388

Lanjutan Tabel/*Continued Table 8.1*

Kabupaten/Kota <i>Regency/Municipality</i>	2018		
	Akomodasi <i>Accommodations</i>	Kamar <i>Rooms</i>	Tempat Tidur <i>Beds</i>
(1)	(8)	(9)	(10)
Kabupaten/Regency			
Banggai Kepulauan	–	–	–
Banggai	3	271	362
Morowali	–	–	–
Poso	1	71	119
Donggala	–	–	–
Tolitoli	–	–	–
Buol	–	–	–
Parigi Moutong	–	–	–
Tojo Una-Una	–	–	–
Sigi	–	–	–
Banggai Laut	–	–	–
Morowali Utara	–	–	–
Kota/Municipality			
Palu	6	444	673
Sulawesi Tengah	10	786	1 154

Lanjutan Tabel/*Continued Table 8.1*

Kabupaten/Kota <i>Regency/Municipality</i>	2019		
	Akomodasi <i>Accommodations</i>	Kamar <i>Rooms</i>	Tempat Tidur <i>Beds</i>
(1)	(11)	(12)	(13)
Kabupaten/Regency			
Banggai Kepulauan	–	–	–
Banggai	3	271	362
Morowali	–	–	–
Poso	1	71	119
Donggala	–	–	–
Tolitoli	–	–	–
Buol	–	–	–
Parigi Moutong	–	–	–
Tojo Una-Una	–	–	–
Sigi	–	–	–
Banggai Laut	–	–	–
Morowali Utara	–	–	–
Kota/Municipality			
Palu	6	444	673
Sulawesi Tengah	10	786	1 154

Lanjutan Tabel/Continued Table 8.1

Kabupaten/Kota Regency/Municipality	2020		
	Akomodasi Accommodations	Kamar Rooms	Tempat Tidur Beds
(1)	(14)	(15)	(16)
Kabupaten/Regency			
Banggai Kepulauan	–	–	–
Banggai	3	271	342
Morowali	–	–	–
Poso	1	71	78
Donggala	–	–	–
Tolitoli	–	–	–
Buol	–	–	–
Parigi Moutong	–	–	–
Tojo Una-Una	–	–	–
Sigi	–	–	–
Banggai Laut	–	–	–
Morowali Utara	–	–	–
Kota/Municipality			
Palu	7	525	902
Sulawesi Tengah	11	867	1 322

Lanjutan Tabel/Continued Table 8.1

Kabupaten/Kota Regency/Municipality	2021		
	Akomodasi Accommodations	Kamar Rooms	Tempat Tidur Beds
(1)	(17)	(18)	(19)
Kabupaten/Regency			
Banggai Kepulauan	0	0	0
Banggai	3	270	331
Morowali	0	0	0
Poso	1	71	133
Donggala	0	0	0
Tolitoli	0	0	0
Buol	0	0	0
Parigi Moutong	0	0	0
Tojo Una-Una	0	0	0
Sigi	1	43	64
Banggai Laut	0	0	0
Morowali Utara	0	0	0
Kota/Municipality			
Palu	8	609	900
Sulawesi Tengah	13	993	1 428

Lanjutan Tabel/*Continued Table 8.1*

Kabupaten/Kota <i>Regency/Municipality</i>	2022		
	Akomodasi <i>Accommodations</i>	Kamar <i>Rooms</i>	Tempat Tidur <i>Beds</i>
(1)	(20)	(21)	(22)
Kabupaten/Regency			
Banggai Kepulauan	0	0	0
Banggai	3	269	315
Morowali	0	0	0
Poso	1	71	119
Donggala	0	0	0
Tolitoli	0	0	0
Buol	0	0	0
Parigi Moutong	0	0	0
Tojo Una-Una	0	0	0
Sigi	1	43	64
Banggai Laut	0	0	0
Morowali Utara	0	0	0
Kota/Municipality			
Palu	8	609	900
Sulawesi Tengah	13	992	1 398

Catatan/Note: ¹ Data tahun 2016 bergabung dengan kegiatan Sensus Ekonomi/*Data in 2016 was joined with Economics Census*
 Sumber/Source: BPS, Survei Hotel Tahunan (VHTL)/*BPS-Statistics Indonesia, Hotels Survey*

Tabel
Table 8.2

Jumlah Akomodasi, Kamar, dan Tempat Tidur yang Tersedia pada Hotel Nonbintang dan Akomodasi Lainnya Menurut Kabupaten/Kota di Provinsi Sulawesi Tengah, 2016–2022¹

Number of Accommodations, Available Rooms and Beds in Non-Classified Hotel and Other Accommodations by Regency/Municipality in Sulawesi Tengah, 2016–2022¹

Kabupaten/Kota Regency/Municipality	2016		
	Akomodasi Accommodations	Kamar Rooms	Tempat Tidur Beds
(1)	(2)	(3)	(4)
Kabupaten/Regency			
Banggai Kepulauan
Banggai
Morowali
Poso
Donggala
Tolitoli
Buol
Parigi Moutong
Tojo Una-Una
Sigi
Banggai Laut
Morowali Utara
Kota/Municipality			
Palu
Sulawesi Tengah

Lanjutan Tabel/*Continued Table 8.2*

Kabupaten/Kota <i>Regency/Municipality</i>	2017		
	Akomodasi <i>Accommodations</i>	Kamar <i>Rooms</i>	Tempat Tidur <i>Beds</i>
(1)	(5)	(6)	(7)
Kabupaten/Regency			
Banggai Kepulauan	9	150	164
Banggai	78	1 074	1 544
Morowali	38	351	509
Poso	57	781	1 255
Donggala	42	284	345
Tolitoli	44	416	686
Buol	16	173	292
Parigi Moutong	65	679	1 144
Tojo Una-Una	43	515	840
Sigi	8	84	139
Banggai Laut	7	96	133
Morowali Utara	16	184	290
Kota/Municipality			
Palu	101	1 647	2 344
Sulawesi Tengah	524	6 434	9 685

Lanjutan Tabel/*Continued Table 8.2*

Kabupaten/Kota <i>Regency/Municipality</i>	2018		
	Akomodasi <i>Accommodations</i>	Kamar <i>Rooms</i>	Tempat Tidur <i>Beds</i>
(1)	(8)	(9)	(10)
Kabupaten/Regency			
Banggai Kepulauan	7	150	164
Banggai	70	994	1 436
Morowali	39	386	565
Poso	60	864	1 381
Donggala	43	315	388
Tolitoli	47	441	728
Buol	18	199	335
Parigi Moutong	78	814	1 329
Tojo Una-Una	49	586	924
Sigi	8	62	82
Banggai Laut	11	139	183
Morowali Utara	16	181	277
Kota/Municipality			
Palu	93	1 646	2 367
Sulawesi Tengah	539	6 777	10 159

Lanjutan Tabel/*Continued Table 8.2*

Kabupaten/Kota <i>Regency/Municipality</i>	2019		
	Akomodasi <i>Accommodations</i>	Kamar <i>Rooms</i>	Tempat Tidur <i>Beds</i>
(1)	(11)	(12)	(13)
Kabupaten/Regency			
Banggai Kepulauan	8	140	174
Banggai	81	1 102	1 342
Morowali	40	496	678
Poso	71	911	1 419
Donggala	41	289	371
Tolitoli	48	436	719
Buol	20	212	349
Parigi Moutong	77	797	1 309
Tojo Una-Una	53	610	927
Sigi	9	63	86
Banggai Laut	12	143	189
Morowali Utara	25	247	390
Kota/Municipality			
Palu	104	1 643	2 329
Sulawesi Tengah	589	7 089	10 282

Lanjutan Tabel/*Continued Table 8.2*

Kabupaten/Kota <i>Regency/Municipality</i>	2020		
	Akomodasi <i>Accommodations</i>	Kamar <i>Rooms</i>	Tempat Tidur <i>Beds</i>
(1)	(14)	(15)	(16)
Kabupaten/Regency			
Banggai Kepulauan	12	166	189
Banggai	94	1 393	1 766
Morowali	45	548	721
Poso	77	1 019	1 439
Donggala	44	302	369
Tolitoli	52	480	659
Buol	26	270	469
Parigi Moutong	82	911	1 240
Tojo Una-Una	53	719	836
Sigi	9	113	149
Banggai Laut	14	251	271
Morowali Utara	42	471	573
Kota/Municipality			
Palu	109	2 001	2 392
Sulawesi Tengah	659	8 644	11 073

Lanjutan Tabel/*Continued Table 8.2*

Kabupaten/Kota <i>Regency/Municipality</i>	2021		
	Akomodasi <i>Accommodations</i>	Kamar <i>Rooms</i>	Tempat Tidur <i>Beds</i>
(1)	(17)	(18)	(19)
Kabupaten/Regency			
Banggai Kepulauan	12	152	201
Banggai	89	1 189	1 663
Morowali	40	519	715
Poso	77	885	1 426
Donggala	39	289	379
Tolitoli	50	443	611
Buol	29	284	455
Parigi Moutong	89	897	1 426
Tojo Una-Una	48	604	858
Sigi	8	95	142
Banggai Laut	13	185	225
Morowali Utara	36	334	509
Kota/Municipality			
Palu	118	1 694	2 391
Sulawesi Tengah	648	7 570	11 001

Lanjutan Tabel/Continued Table 8.2

Kabupaten/Kota Regency/Municipality	2022		
	Akomodasi Accommodations	Kamar Rooms	Tempat Tidur Beds
(1)	(20)	(21)	(22)
Kabupaten/Regency			
Banggai Kepulauan	9	111	136
Banggai	101	1 312	1 787
Morowali	44	543	817
Poso	90	1 028	1 560
Donggala	50	320	451
Tolitoli	55	449	718
Buol	34	342	528
Parigi Moutong	99	934	1 557
Tojo Una-Una	55	681	960
Sigi	9	111	164
Banggai Laut	13	174	220
Morowali Utara	37	333	500
Kota/Municipality			
Palu	115	1 740	2 423
Sulawesi Tengah	711	8 078	11 821

Catatan/Note: ¹Data tahun 2016 bergabung dengan kegiatan Sensus Ekonomi/Data in 2016 was joined with Economics Census
 Sumber/Source: BPS, Survei Hotel Tahunan (VHTL)/BPS-Statistics Indonesia, Hotels Survey

Tabel
Table 8.3

Rata-rata Lama Menginap Tamu Asing dan Tamu Domestik Hotel Berbintang Menurut Bulan di Provinsi Sulawesi Tengah (hari), 2022
Average Length of Stay of Foreign and Domestic Visitor in Classified Hotel by Month in Sulawesi Tengah Province (day), 2022

Bulan Month	Tamu Asing Foreign Guests	Tamu Domestik Domestic Guests	Tamu Asing dan Domestik Foreign and Domestic Guests
(1)	(2)	(3)	(4)
Januari/ <i>January</i>	3,44	1,95	1,95
Februari/ <i>February</i>	4,83	1,93	1,93
Maret/ <i>March</i>	2,36	2,04	2,04
April/ <i>April</i>	2,56	2,06	2,06
Mei/ <i>May</i>	8,46	1,85	1,86
Juni/ <i>June</i>	1,80	1,85	1,85
Juli/ <i>July</i>	1,91	1,90	1,90
Agustus/ <i>August</i>	1,74	1,76	1,76
September/ <i>September</i>	1,73	1,76	1,76
Oktober/ <i>October</i>	1,91	1,82	1,81
November/ <i>November</i>	1,49	2,14	2,17
Desember/ <i>December</i>	2,94	1,84	1,84
Jumlah/ Total	2,93	1,91	1,91

Sumber/Source: BPS, Survei Hotel Bulanan (VHTS)/BPS-Statistics Indonesia, Monthly Hotels Survey

Tabel
Table 8.4

Rata-rata Lama Menginap Tamu Asing dan Tamu Domestik Akomodasi Lainnya Menurut Bulan di Provinsi Sulawesi Tengah (hari), 2022
Average Length of Stay of Foreign and Domestic Visitor in Other Accomodations by Month in Sulawesi Tengah Province (day), 2022

Bulan Month	Tamu Asing Foreign Guests	Tamu Domestik Domestic Guests	Tamu Asing dan Domestik Foreign and Domestic Guests
(1)	(2)	(3)	(4)
Januari/ <i>January</i>	–	1,39	1,39
Februari/ <i>February</i>	1,00	1,38	1,38
Maret/ <i>March</i>	1,00	1,42	1,42
April/ <i>April</i>	–	1,34	1,34
Mei/ <i>May</i>	2,00	1,33	1,33
Juni/ <i>June</i>	1,52	1,31	1,31
Juli/ <i>July</i>	1,03	1,38	1,38
Agustus/ <i>August</i>	1,24	1,37	1,37
September/ <i>September</i>	2,32	1,47	1,47
Oktober/ <i>October</i>	1,17	1,24	1,24
November/ <i>November</i>	4,60	1,30	1,30
Desember/ <i>December</i>	1,00	1,34	1,34
Jumlah/ Total	1,69	1,36	1,36

Sumber/Source: BPS, Survei Hotel Bulanan (VHTS)/BPS-Statistics Indonesia, Monthly Hotels Survey

Tabel
Table 8.5

Rata-rata Lama Menginap Tamu Asing dan Tamu Domestik Hotel Berbintang dan Akomodasi Lainnya Menurut Bulan di Provinsi Sulawesi Tengah (hari), 2022
Average Length of Stay of Foreign and Domestic Visitor in Classified Hotel and Other Accomodations by Month in Sulawesi Tengah Province (day), 2022

Bulan Month	Tamu Asing Foreign Guests	Tamu Domestik Domestic Guests	Tamu Asing dan Domestik Foreign and Domestic Guests
(1)	(2)	(3)	(4)
Januari/ <i>January</i>	5,00	1,62	1,62
Februari/ <i>February</i>	4,29	2,08	2,08
Maret/ <i>March</i>	1,26	1,66	1,65
April/ <i>April</i>	2,56	1,62	1,62
Mei/ <i>May</i>	7,60	1,54	1,55
Juni/ <i>June</i>	1,67	1,55	1,55
Juli/ <i>July</i>	1,48	1,60	1,60
Agustus/ <i>August</i>	1,62	1,52	1,52
September/ <i>September</i>	1,89	1,61	1,61
Oktober/ <i>October</i>	1,70	1,47	1,47
November/ <i>November</i>	2,09	1,63	1,63
Desember/ <i>December</i>	2,40	1,47	1,48
Jumlah/ Total	2,80	1,61	1,62

Sumber/Source: BPS, Survei Hotel Bulanan (VHTS)/BPS-Statistics Indonesia, *Monthly Hotels Survey*

Tabel
Table 8.6

Tingkat Penghunian Kamar Hotel Bintang dan Nonbintang Menurut Bulan di Provinsi Sulawesi Tengah (persen), 2022
Room Occupancy Rate of Classified and Non-Classified Hotels by Month in Sulawesi Tengah Province (percent), 2022

Bulan Month	Hotel Berbintang Classified Hotel	Hotel Nonbintang Non-Classified Hotel	Hotel Berbintang dan Hotel Nonbintang Classified Hotel and Non-Classified Hotel
(1)	(2)	(3)	(4)
Januari/ January	44,40	13,81	15,54
Februari/ February	59,97	19,12	20,59
Maret/ March	54,80	19,49	21,37
April/ April	33,57	17,78	18,62
Mei/ May	49,39	18,49	20,13
Juni/ June	51,20	18,87	20,59
Juli/ July	50,20	21,23	22,77
Agustus/ August	46,82	16,99	18,57
September/ September	46,63	19,04	20,52
Oktober/ October	53,79	17,39	19,33
November/ November	63,09	18,79	20,99
Desember/ December	60,66	20,83	22,94
Sulawesi Tengah	50,04	18,49	20,16

Sumber/Source: BPS, Survei Hotel Bulanan (VHTS)/BPS-Statistics Indonesia, Monthly Hotels Survey

Tabel
Table 8.7**Jumlah Rumah Makan/Restoran Menurut Kabupaten/Kota
di Provinsi Sulawesi Tengah, 2019–2022**
**Number of Restaurants by Regency/Municipality in Sulawesi
Tengah Province, 2019–2022**

Kabupaten/Kota Regency/Municipality	2019	2020	2021	2022
(1)	(2)	(3)	(4)	(5)
Kabupaten/Regency				
Banggai Kepulauan	90	81	81	68
Banggai	15	15	27	397
Morowali	62	62	62	75
Poso	107	107	107	107
Donggala	164	164	164	177
Tolitoli	133	133	133	129
Buol	104	104	104	61
Parigi Moutong	453	453	270	47
Tojo Una-Una	39	39	39	56
Sigi	47	47	47	13
Banggai Laut	43	43	43	32
Morowali Utara	176	176	150	66
Kota/Municipality				
Palu	83	83	276	44
Sulawesi Tengah	1 516	1 507	1 503	1 272

Sumber/Source: Dinas Pariwisata Provinsi Sulawesi Tengah/Department of Tourism of Sulawesi Tengah Province

Tabel 8.8
Table

Jumlah Wisatawan Mancanegara dan Domestik di Provinsi Sulawesi Tengah, 2018–2022
Number of International and Domestic Visitors in Sulawesi Tengah Province, 2018–2022

Tahun Year	Wisatawan/Visitor		Jumlah Total
	Mancanegara/ International	Domestik/Domestic	
(1)	(2)	(3)	(4)
2018	23 942	3 000 166	3 024 108
2019	26 491	3 296 354	3 322 845
2020 ¹	11 921	1 812 995	1 824 916
2021	1 085	713 618	714 703
2022	3 280	1 317 958	1 321 238

Catatan/Note: ¹ Data tahun 2020 merupakan data proyeksi tim peneliti/ *The 2020 data are projected data from the research team*
 Sumber/Source: Dinas Pariwisata Provinsi Sulawesi Tengah/ *Department of Tourism of Sulawesi Tengah Province*

TRANSPORTASI & KOMUNIKASI

Transportation & Communication



PANJANG JALAN BERDASARKAN KONDISI JALAN 2021 [KM]

Length of Road by Condition
in Sulawesi Tengah 2021 [km]

Baik
good
4.598,40

Sedang
average
4.397,03

Rusak
damage
3.303,78

Rusak Berat
severely damage
4.608,54

PENJELASAN TEKNIS**TECHNICAL NOTES**

1. Data transportasi dan komunikasi meliputi:
 - a. Panjang jalan
 - b. Pos dan telekomunikasi
2. **Kendaraan bermotor** adalah setiap kendaraan yang digerakkan oleh peralatan teknik yang ada pada kendaraan tersebut, biasanya digunakan untuk angkutan orang atau barang di atas jalan raya selain kendaraan yang berjalan di atas rel. Kendaraan bermotor yang dicatat adalah semua jenis kendaraan kecuali kendaraan bermotor TNI/Polri dan Korps Diplomatik.
3. **Mobil penumpang** adalah setiap kendaraan bermotor yang dilengkapi dengan tempat duduk untuk sebanyak-banyaknya delapan orang, tidak termasuk tempat duduk untuk pengemudi, baik dilengkapi atau tidak dilengkapi bagasi.
4. **Mobil bus** adalah setiap kendaraan bermotor yang dilengkapi dengan tempat duduk untuk lebih dari delapan orang, tidak termasuk tempat duduk untuk pengemudi, baik dilengkapi atau tidak dilengkapi bagasi.
5. **Mobil truk** adalah setiap kendaraan bermotor yang digunakan untuk angkutan barang, selain mobil

1. *Data on transportations and communications cover:*
 - a. *Length of road*
 - b. *Post and telecommunication*
2. **Motor vehicles** are any kind of vehicles motorized by machine set up in those vehicles, they are usually used for transporting peoples or goods on roads except vehicles moving along a railway line. The data cover all kinds of motor vehicles except those belong to Indonesia Army Force Indonesian State Police and Diplomatic Corps.
3. **Passenger cars** are any motor vehicles with no more than eight seats, excluding seat for driver, it can be with or without hoot.
4. **Buses** are large passenger cars having seats for more than eight passengers, excluding seat for driver, it can be with or without hoot.
5. **Trucks** are any motor vehicles used to transport goods excluding passenger cars, buses, and motorcycles.

penumpang, mobil bus, dan kendaraan bermotor roda dua.

6. Data panjang jalan negara dan jalan provinsi bersumber dari Kementerian Pekerjaan Umum dan Perumahan Rakyat, sedangkan jalan kabupaten/kota bersumber dari Dinas Pekerjaan Umum Kabupaten/Kota
6. *Data on the length of state and provincial roads were taken from the Ministry of Public Works and Housing, while the regency/municipality roads data were taken from Regency/ Municipality Public Works Offices*
7. **Kantor Pos** adalah tempat pemberi pelayanan komunikasi tertulis dan atau surat elektronik, layanan paket, layanan logistik, layanan transaksi keuangan, dan layanan keagenan pos untuk kepentingan umum. Rumah pos berfungsi sama seperti kantor pos dan kantor pos pembantu, bedanya rumah pos biasanya terletak di daerah terpencil.
7. **Post Office** is a service provider facility of written communication and or electronic mail, parcel service, logistics services, financial transaction services, and postal services to the public. Postal house has the same function as the post office and subsidiary of post office, the difference is that postal house is usually located in remote areas.

9.1 TRANSPORTASI TRANSPORTATION

Tabel 9.1.1 Panjang Jalan¹ Menurut Kabupaten/Kota dan Tingkat Kewenangan Pemerintahan di Provinsi Sulawesi Tengah (km), 2019–2021
Length of Roads¹ by Regency/Municipality and Level of Government Authority in Sulawesi Tengah Province (km), 2019–2021

Kabupaten/Kota Regency/Municipality	Akhir Tahun End of Year	Negara ² State ²	Provinsi Province	Kabupaten/ Kota Regency/ Municipality	Jumlah Total
(1)	(2)	(3)	(4)	(5)	(6)
Banggai Kepulauan	2019	–	111,50	896,47	1 007,97
	2020	–	111,50	896,47	1 007,97
	2021	–	111,50	896,47	1 007,97
Banggai	2019	340,07	367,35	1 178,46	1 885,88
	2020	340,07	367,35	1 178,46	1 885,88
	2021	340,07	367,35	1 178,46	1 885,88
Morowali	2019	185,31	46,10	717,40	948,81
	2020	185,31	46,10	717,40	948,81
	2021	185,31	46,10	717,40	948,81
Poso	2019	258,70	299,15	1 229,13	1 786,98
	2020	258,70	299,15	1 229,13	1 786,98
	2021	258,70	299,15	1 229,13	1 786,98
Donggala	2019	305,65	14,10	1 035,53	1 355,28
	2020	305,65	14,10	1 035,53	1 355,28
	2021	305,65	14,10	1 035,53	1 355,28
Tolitoli	2019	289,97	125,80	907,47	1 323,24
	2020	289,97	125,80	907,47	1 323,24
	2021	289,97	125,80	907,47	1 323,24
Buol	2019	184,52	86,80	1 097,37	1 368,70
	2020	184,52	86,80	1 097,37	1 368,70
	2021	184,52	86,80	1 097,37	1 368,70
Parigi Moutong	2019	399,60	46,64	1 270,00	1 716,24
	2020	399,60	46,64	1 270,00	1 716,24
	2021	399,60	46,64	1 270,00	1 716,24

Lanjutan Tabel/Continued Table 9.1.1

Kabupaten/Kota Regency/Municipality	Akhir Tahun End of Year	Negara ² State ²	Provinsi Province	Kabupaten/ Kota Regency/ Municipality	Jumlah Total
(1)	(2)	(3)	(4)	(5)	(6)
Tojo Una-Una	2019	168,97	104,71	1 168,14	1 441,82
	2020	168,97	104,71	1 168,14	1 441,82
	2021	168,97	104,71	1 168,14	1 441,82
Sigi	2019	–	241,88	1 153,15	1 395,03
	2020	–	241,88	1 153,15	1 395,03
	2021	–	241,88	1 153,15	1 395,03
Banggai Laut	2019	–	18,33	447,15	465,48
	2020	–	18,33	447,15	465,48
	2021	–	18,33	447,15	465,48
Morowali Utara	2019	178,88	145,94	938,76	1 263,59
	2020	178,88	145,94	938,76	1 263,59
	2021	178,88	145,94	938,76	1 263,59
Palu	2019	61,71	35,44	851,56	948,71
	2020	61,71	35,44	851,56	948,71
	2021	61,71	35,44	851,56	948,71
Sulawesi Tengah	2019	2 373,40	1 643,74	12 890,60	16 907,74
	2020	2 373,40	1 643,74	12 890,60	16 907,74
	2021	2 373,40	1 643,74	12 890,60	16 907,74

Catatan/Note: ¹ Data tidak termasuk panjang jalan tol/Excluding toll road

² Berdasarkan Keputusan Menteri Pekerjaan Umum dan Perumahan Rakyat No. 248/KPTS/M/2015/Based on Public Work and Public Housing Ministerial Decree No. 248/KPTS/M/2015

Data 2022 belum tersedia/Data for 2022 is not yet available

Sumber/Source: Dinas Bina Marga dan Penataan Ruang Provinsi Sulawesi Tengah/Highways dan Arrangement Room Agency Regional of Sulawesi Tengah Province

Tabel 9.1.2 Jumlah Kendaraan Bermotor Menurut Jenis Kendaraan di Provinsi Sulawesi Tengah (unit), 2018–2022
Number of Registered Motor Vehicles by Type of Motor Vehicles in Sulawesi Tengah Province (units), 2018–2022

Akhir Tahun End Year	Mobil Penumpang Passenger Cars	Mobil Bus Buses	Mobil Barang Trucks	Sepeda Motor Motor-cycles	Jumlah Total
(1)	(2)	(3)	(4)	(5)	(6)
2018	79 646	896	45 369	974 838	1 100 749
2019	82 901	912	46 745	1 011 019	1 141 577
2020	83 966	917	47 260	1 024 025	1 156 168
2021	94 317	952	50 638	1 099 210	1 245 105
2022	103 002	941	55 843	1 196 781	1 356 567

Sumber/Source: Kepolisian Daerah Provinsi Sulawesi Tengah/Regional Police of Sulawesi Tengah

Tabel 9.1.3 Panjang Jalan Menurut Kabupaten/Kota dan Jenis Permukaan Jalan di Provinsi Sulawesi Tengah (km), 2021
Table 9.1.3 Length of Road by Regency/Municipality and Type of Road Surface (km) in Sulawesi Tengah Province (km), 2021

Kabupaten/Kota Regency/Municipality	Jenis Permukaan Jalan/Type of Road Surface			
	Aspal Paved	Tidak Diaspal Not Paved	Lainnya Others	Jumlah Total
(1)	(2)	(3)	(4)	(5)
Kabupaten/Regency				
Banggai Kepulauan	656,65	239,82	–	896,47
Banggai	646,44	532,03	–	1 178,46
Morowali	137,38	525,50	54,52	717,40
Poso	519,04	665,80	44,29	1 229,13
Donggala	463,70	559,43	12,40	1 035,53
Tolitoli	253,03	633,25	21,19	907,47
Buol	207,55	864,21	25,61	1 097,37
Parigi Moutong	604,14	659,41	6,45	1 270,00
Tojo Una-Una	404,06	681,52	82,57	1 168,14
Sigi	527,79	536,67	88,69	1 153,15
Banggai Laut	288,56	146,18	12,42	447,15
Morowali Utara	156,40	782,37	–	938,76
Kota/Municipality				
Palu	630,41	174,05	47,10	851,56
Sulawesi Tengah	5 495,15	7 000,24	395,24	12 890,60

Catatan/Note: Data 2022 belum tersedia/Data for 2022 is not yet available

Sumber/Source: Dinas Bina Marga dan Penataan Ruang Provinsi Sulawesi Tengah/Highways dan Arrangement Room Agency Regional of Sulawesi Tengah Province

Tabel
Table 9.1.4

Panjang Jalan Menurut Kabupaten/Kota dan Kondisi Jalan di Provinsi Sulawesi Tengah (km), 2021
Length of Road by Regency/Municipality and Road Conditions in Sulawesi Tengah Province (km), 2021

Kabupaten/Kota <i>Regency/Municipality</i>	Kondisi Jalan/Road Condition			
	Baik <i>Good</i>	Sedang <i>Average</i>	Rusak <i>Damaged</i>	Rusak Berat <i>Severely Damaged</i>
(1)	(2)	(3)	(4)	(5)
Kabupaten/Regency				
Banggai Kepulauan	312,12	170,60	313,23	100,51
Banggai	419,87	395,81	186,98	175,81
Morowali	143,37	105,29	163,63	305,12
Poso	183,82	130,53	441,16	473,62
Donggala	123,00	127,05	286,21	499,27
Tolitoli	186,21	187,53	141,02	392,70
Buol	184,05	382,05	353,28	177,99
Parigi Moutong	376,98	319,37	173,23	400,42
Tojo Una-Una	255,93	132,72	210,90	568,59
Sigi	251,87	133,12	233,01	535,15
Banggai Laut	131,21	159,78	49,02	107,14
Morowali Utara	109,68	233,10	325,82	270,16
Kota/Municipality				
Palu	347,65	162,57	200,48	140,86
Sulawesi Tengah	3 025,76	2 639,52	3 077,97	4 147,34

Catatan/Note: Data 2022 belum tersedia/Data for 2022 is not yet available

Sumber/Source: Dinas Bina Marga dan Penataan Ruang Provinsi Sulawesi Tengah/Highways dan Arrangement Room Agency Regional of Sulawesi Tengah Province

Tabel 9.1.5 Panjang Jalan Menurut Pemerintah Kewenangan Mengelola dan Kondisi Jalan di Provinsi Sulawesi Tengah (km), 2021
Table 9.1.5 Length of Roads Level of Government Authority and Road Condition in Sulawesi Tengah Province (km), 2021

Status Jalan Regency/Municipality	Kondisi Jalan/Road Condition				Jumlah Total
	Baik Good	Sedang Average	Rusak Damaged	Rusak Berat Severely Damaged	
(1)	(2)	(3)	(4)	(5)	(6)
1. Jalan Negara National Roads	1 024,90	1 289,80	44,20	14,50	2 373,40
2. Jalan Provinsi Province Roads	486,31	537,70	247,50	372,23	1 643,74
3. Jalan Kabupaten/Kota Regency/Municipality Roads	3 025,77	2 639,53	3 077,97	4 147,34	12 890,60
Jumlah/Total	4 598,40	4 397,03	3 303,78	4 608,54	16 907,74

Catatan/Note: Data 2022 belum tersedia/Data for 2022 is not yet available

Sumber/Source: Dinas Bina Marga dan Penataan Ruang Provinsi Sulawesi Tengah/Highways dan Arrangement Room Agency Regional of Sulawesi Tengah Province

Tabel 9.1.6
Table

Panjang Jalan Menurut Pemerintah Kewenangan Mengelola dan Jenis Permukaan di Provinsi Sulawesi Tengah (km), 2021
Length of Roads Level of Government Authority and Type of Road Surface in Sulawesi Tengah Province (km), 2021

Status Jalan <i>Regency/Municipality</i>	Jenis Permukaan Jalan/ <i>Type of Road Surface</i>				Jumlah <i>Total</i>
	<i>Aspal Paved</i>	<i>Kerikil Gravel</i>	<i>Tanah Earth</i>	<i>Beton Concrete</i>	
(1)	(2)	(3)	(4)	(5)	(6)
1. Jalan Negara <i>National Roads</i>	2 373,40	–	–	–	2 373,40
2. Jalan Provinsi <i>Province Roads</i>	1 192,94	258,45	191,15	1,20	1 643,74
3. Jalan Kabupaten/Kota <i>Regency/Municipality Roads</i>	5 495,14	4 073,69	2 926,52	395,24	12 890,60
Jumlah/Total	9 060,98	4 332,64	3 117,67	396,44	16 907,74

Catatan/Note: Data 2022 belum tersedia/*Data for 2022 is not yet available*

Sumber/Source: Dinas Bina Marga dan Penataan Ruang Provinsi Sulawesi Tengah/Highways dan Arrangement Room Agency Regional of Sulawesi Tengah Province

Tabel 9.1.7 Banyaknya Perusahaan Angkutan Penumpang, Armada dan Kapasitas Muatan yang Beroperasi di Kabupaten/ Kota di Provinsi Sulawesi Tengah, 2022
Number of Passenger Transport Company, Public Bus and Capacities by Regency/Municipality in Sulawesi Tengah Province, 2022

Kabupaten/Kota Regency/Municipality	Perusahaan Angkutan Penumpang Passenger Transportation Company	Armada Public Bus	Kapasitas Muatan People Capacity (orang)
(1)	(2)	(3)	(4)
Kabupaten/Regency			
Banggai Kepulauan	–	–	–
Banggai	4	22	8 - 24
Morowali	5	49	8 - 24
Poso	5	51	8 - 24
Donggala	–	–	–
Tolitoli	2	12	8 - 12
Buol	–	–	–
Parigi Moutong	3	11	8
Tojo Una-Una	4	42	8 - 24
Sigi	–	–	–
Banggai Laut	–	–	–
Morowali Utara	1	5	8
Kota/Municipality			
Palu	24	195	8 - 32
Sulawesi Tengah	48	387	8 - 32

Sumber/Source: Dinas Perhubungan Provinsi Sulawesi Tengah/Transportation Service of Sulawesi Tengah Province

Tabel
Table 9.1.8

Banyaknya Perusahaan Angkutan Barang, Armada dan Kapasitas Muatan yang Beroperasi di Kabupaten/Kota di Provinsi Sulawesi Tengah, 2022
Number of Freight Company, Trucks and Load Capacities by Regency/Municipality in Sulawesi Tengah Province, 2022

Kabupaten/Kota Regency/Municipality	Perusahaan Angkutan Barang Freight Company	Armada Truck	Kapasitas Muatan Load Capacity (kg)
(1)	(2)	(3)	(4)
Kabupaten/Regency			
Banggai Kepulauan
Banggai
Morowali
Poso
Donggala
Tolitoli
Buol
Parigi Moutong
Tojo Una-Una
Sigi
Banggai Laut
Morowali Utara
Kota/Municipality			
Palu
Sulawesi Tengah			

Sumber/Source: Dinas Perhubungan Provinsi Sulawesi Tengah/Transportation Service of Sulawesi Tengah Province

Tabel 9.1.9 Banyaknya Penumpang Kapal Yang Datang dan Berangkat di Provinsi Sulawesi Tengah menurut Pelabuhan dan Jenis Pelayaran (Orang), 2022
Number of Ship Passenger (Arrival and Departure) in Sulawesi Tengah Province by Port and Kind of Voyage (Person), 2022

Pelabuhan Port	Dalam Negeri Domestic		Luar Negeri International		Jumlah Total	
	Datang Arrival	Berangkat Departure	Datang Arrival	Berangkat Departure	Datang Arrival	Berangkat Departure
(1)	(2)	(3)	(4)	(5)	(6)	(7)
Pelabuhan Utama/ Main Port						
1. Pantoloan	30 892	25 507	–	–	30 892	25 507
2. Donggala	–	–	–	–	–	–
3. Tolitoli	12 542	7 700	–	–	12 542	7 700
Pelabuhan Tidak Diusahakan/ Non Commercial Port						
1. Banggai	60 664	55 937	–	–	60 664	55 937
2. Salakan	70 888	73 934	–	–	70 888	73 934
3. Bunta	337	370	–	–	337	370
4. Pagimana	14 942	15 389	–	–	14 942	15 389
5. Luwuk	169 950	175 930	–	–	169 950	175 930
6. Kolonodale	11 352	14 116	18	40	11 352	14 116
7. Poso	2 500	2 215	–	–	2 500	2 215
8. Ogoamas	–	–	–	–	–	–
9. Wani	–	–	–	–	–	–
10. Leok	12 542	7 700	–	–	12 542	7 700
11. Parigi	978	898	–	–	978	898
12. Moutong	–	–	–	–	–	–
13. Ampana	39 153	43 876	–	–	39 153	43 876
14. Wakai	7 818	4 612	–	–	7 818	4 612
15. Dolong Popoli	1 194	2 825	–	–	1 194	2 825

Sumber/Source: Laporan Sistem Monitoring Pelabuhan (SIMOPEL)/Port Monitoring System Report

Tabel
Table 9.1.10

Jumlah Barang yang Dibongkar dan Dimuat Menurut Pelabuhan dan Jenis Pelayaran Provinsi Sulawesi Tengah (ton), 2022
Total Unloaded and Loaded Cargo by Port and Kind of Voyage at in Sulawesi Tengah Province (ton), 2022

Pelabuhan Port	Dalam Negeri Domestic		Luar Negeri International		Jumlah Total	
	Bongkar Unloaded	Muat Loaded	Bongkar Unloaded	Muat Loaded	Bongkar Unloaded	Muat Loaded
(1)	(2)	(3)	(4)	(5)	(6)	(7)
Pelabuhan Utama/ Main Port						
1. Pantoloan	338 950	103 586	–	–	338 950	103 586
2. Donggala	349 777	96 013	–	–	349 777	96 013
3. Tolitoli	119 818	77 086	–	–	119 818	77 086
Pelabuhan Tidak Diusahakan/ Non Commercial Port						
1. Banggai	71 111	29 971	–	–	71 111	29 971
2. Salakan	4 493	3 915	–	–	4 493	3 915
3. Bunta	8 458	1 753 504	–	–	8 458	1 753 504
4. Pagimana	6 186	2 559 150	–	–	6 186	2 559 150
5. Luwuk	466 570	11 065 703	0	3 065 066	466 570	14 130 769
6. Kolonodale	9 786 969	3 950 005	–	–	9 786 969	3 950 005
7. Poso	11 727	32 807	–	–	11 727	32 807
8. Ogoamas	1 063	28 744	–	–	1 063	28 744
9. Wani	10 368 759	20 457 513	–	–	10 368 759	20 457 513
10. Leok	56 306	56 229	–	–	56 306	56 229
11. Parigi	3 990	1 999	–	–	3 990	1 999
12. Moutong	30 813	515 454	–	–	30 813	515 454
13. Ampana	4 338	18 287	–	–	4 338	18 287
14. Wakai	254	305	–	–	254	305
15. Dolong Popoli	1 194	2 825	–	–	1 194	2 825

Sumber/Source: Laporan Sistem Monitoring Pelabuhan (SIMOPEL)/Port Monitoring System Report

Tabel 9.1.11 Arus Lalu Lintas Pesawat Udara dan Penumpang menurut Pelabuhan Udara di Provinsi Sulawesi Tengah, 2022
Table 9.1.11 Air Traffic and Passenger by Airport in Sulawesi Tengah Province, 2022

Bandar Udara Airport	Pesawat Aircraft		Penumpang Passenger		
	Datang Arrival	Berangkat Departure	Datang Arrival	Berangkat Departure	Transit Transit
(1)	(2)	(3)	(4)	(5)	(6)
1. Syukuran Aminuddin Amir, Luwuk	995	995	80 447	89 235	3 552
2. Morowali, Morowali	1 237	1 237	64 890	61 643	–
3. Kasiguncu, Poso	–	–	–	–	–
4. Sultan Bantilan, Tolitoli	86	86	3 222	3 305	–
5. Pogogul, Buol	12	12	289	267	–
6. Tanjung Api, Ampana	51	51	302	304	–
7. Mutiara Sis Al-Jufri, Palu	3 647	3 650	327 519	331 912	–
Jumlah/Total	6 028	6 031	476 669	486 666	3 552

Sumber/Source: Laporan Bulanan Tiap Bandar Udara/Monthly Airport Report

Tabel
Table 9.1.12

Arus Lalu Lintas Barang, Bagasi dan Pos Paket melalui Bandara Udara di Provinsi Sulawesi Tengah (kg), 2022
Number of Loaded and Unloaded Cargo, Baggage and Mails in Sulawesi Tengah Province (kg), 2022

Bandar Udara <i>Airport</i>	Barang <i>Cargo</i>		Bagasi <i>Baggage</i>		Pos Paket <i>Mail</i>	
	Bongkar <i>Unloaded</i>	Muat <i>Loaded</i>	Bongkar <i>Unloaded</i>	Muat <i>Loaded</i>	Bongkar <i>Unloaded</i>	Muat <i>Loaded</i>
(1)	(2)	(3)	(4)	(5)	(6)	(7)
1. Syukuran Aminuddin Amir, Luwuk	819 763	360 743	703 131	558 916	–	–
2. Morowali, Morowali	81 189	8 504	469 552	361 338	–	–
3. Kasiguncu, Poso	–	–	–	–	–	–
4. Sultan Bantilan, Tolitoli	2 625	2 463	14 957	16 177	–	–
5. Pogogul, Buol	–	–	1 253	743	–	–
6. Tanjung Api, Ampana	–	–	2 084	1 467	–	–
7. Mutiara Sis Al-Jufri, Palu	8 132 303	3 912 489	2 824 791	2 182 458	–	–
Jumlah/Total	9 035 880	4 284 199	4 015 768	3 121 099	–	–

Sumber/Source: Laporan Bulanan Tiap Bandar Udara/Monthly Airport Report

Tabel 9.1.13 Banyaknya Surat Tanda Nomor Kendaraan Bermotor (STNKB) yang Dikeluarkan di Daerah Hukum Polisi Daerah di Provinsi Sulawesi Tengah, 2018–2022
Number of Motor Vehicle Licenses Which Issued by Regional Police in Sulawesi Tengah Province, 2018–2022

Tahun Year	Mobil Penumpang Passenger Cars	Mobil Barang/Truk Truck	Kendaraan Khusus Special Vehicle	Sepeda Motor Motor-cycles	Jumlah Total
(1)	(2)	(3)	(4)	(5)	(6)
2018	5 537	2 516	34	56 049	64 136
2019	4 481	2 099	18	75 326	81 924
2020	6 067	3 807	19	51 268	61 161
2021	7 688	2 920	24	62 242	72 874
2022	10 351	3 378	23	75 185	88 937

Sumber/Source: Kepolisian Daerah Provinsi Sulawesi Tengah/Regional Police of Sulawesi Tengah

Tabel
Table 9.1.14

Perkembangan Jumlah Surat Izin Mengemudi (SIM) yang dikeluarkan di Daerah Hukum Polisi Daerah di Provinsi Sulawesi Tengah, 2018–2022
Trend of Driving Licenses Which Issued by Regional Police in Sulawesi Tengah Province, 2018–2022

Tahun Year	Jenis SIM Type of License							Jumlah Total
	A	B I	B II	C	A. Umum General	B.I Umum General	B.II Umum General	
(1)	(2)	(3)	(4)	(5)	(6)	(7)	(8)	(9)
2018	30 505	2 037	2 770	62 350	250	1 507	1 186	100 605
2019	22 172	2 345	963	71 823	256	1 326	729	99 614
2020	27 981	1 747	337	57 950	144	1 157	1 149	90 465
2021	33 061	1 754	448	61 339	110	1 122	1 369	99 203
2022	33 654	2 170	542	68 970	113	1 169	1 638	108 256

Sumber/Source: Kepolisian Daerah Provinsi Sulawesi Tengah/Regional Police of Sulawesi Tengah

Tabel 9.1.15 Perkembangan Jumlah Kecelakaan Lalu Lintas dan Korban serta Nilai Kerugian pada Daerah Polisi Daerah di Provinsi Sulawesi Tengah, 2018–2022
Trend of Total Traffic Accident Victims and Materials Lost in Sulawesi Tengah Province, 2018–2022

Tahun Year	Jumlah Kecelakaan Total Accidents	Banyaknya Korban Number of Victims			Kerugian Materi Material Lost (000 Rupiahs)
		Mati Death	Luka Berat Heavy Injured	Luka Ringan Light Injured	
(1)	(2)	(3)	(4)	(5)	(6)
2018	1 803	414	814	2 058	5 912 500
2019	1 603	403	882	1 669	5 322 550
2020	1 042	329	490	1 162	3 472 020
2021	974	317	472	1 001	5 012 500
2022	1 144	360	430	1 383	5 187 050

Sumber/Source: Kepolisian Daerah Provinsi Sulawesi Tengah/Regional Police of Sulawesi Tengah

Tabel
Table 9.1.16

Jumlah Kecelakaan Lalu Lintas Dan Korban Serta Nilai Kerugian Pada Daerah Polisi Daerah Menurut Kabupaten/ Kota di Provinsi Sulawesi Tengah, 2022
Total Traffic Accident Victims and Materials Lost by Regency/Municipality in Sulawesi Tengah Province, 2022

Kabupaten/Kota Regency/Municipality	Jumlah Kecelakaan Total Accidents	Banyaknya Korban Number of Victims			Kerugian Materi Material Lost (000 Rupiahs)
		Mati Death	Luka Berat Heavy Injured	Luka Ringan Light Injured	
(1)	(2)	(3)	(4)	(5)	(6)
Kabupaten/Regency					
Banggai Kepulauan	23	8	26	10	58 000
Banggai	78	34	31	77	530 000
Morowali	101	33	44	87	871 700
Poso	137	46	21	178	1 068 200
Donggala	138	50	35	205	372 600
Tolitoli	108	24	34	160	200 300
Buol	33	5	4	38	63 800
Parigi Moutong	121	64	60	124	825 950
Tojo Una-Una	60	14	26	89	147 050
Sigi	90	21	34	158	211 600
Banggai Laut					
Morowali Utara	55	28	34	29	185 400
Kota/Municipality					
Palu	200	33	81	228	652 450
Sulawesi Tengah	1 144	360	430	1 383	5 187 050

Sumber/Source: Kepolisian Daerah Provinsi Sulawesi Tengah/Regional Police of Sulawesi Tengah

9.2 KOMUNIKASI COMMUNICATION

Tabel 9.2.1 **Jumlah Kantor Pos Pembantu Menurut Kabupaten/Kota di Provinsi Sulawesi Tengah, 2019–2022**
Table 9.2.1 **Number of Post Offices Subsidiaries by Regency/ Municipality in Sulawesi Tengah Province, 2019–2022**

Kabupaten/Kota Regency/Municipality	2019	2020	2021	2022
(1)	(2)	(3)	(4)	(5)
Kabupaten/Regency				
Banggai Kepulauan	1	1	1	1
Banggai	8	8	8	8
Morowali	1	1	1	2
Poso	4	4	4	4
Donggala	5	5	5	5
Tolitoli	7	7	7	7
Buol	3	3	3	3
Parigi Moutong	8	8	8	8
Tojo Una-Una	4	4	4	4
Sigi	5	5	5	5
Banggai Laut	1	1	1	1
Morowali Utara	3	3	3	3
Kota/Municipality				
Palu	7	7	6	6
Sulawesi Tengah	57	57	56	57

Sumber/Source: PT. Pos Indonesia (Persero) Palu/ PT. Pos Indonesia Palu

Tabel
Table 9.2.2

**Banyaknya Surat, Warkat/ Kartu Pos, Pos Paket, dan
Wesel yang Diterima di Dalam Negeri di Provinsi Sulawesi
Tengah, 2022**
*Number of Letters, Slips/Postcards, Post Packages, and
Money Orders Received Domestically in Sulawesi Tengah
Province, 2022*

Kabupaten/Kota Regency/Municipality	Surat Letter	Warkat/Kartu Pos Paper/Post Card	Pos Paket Parcel	Wesel Money Order
(1)	(2)	(3)	(4)	(5)
Kabupaten/Regency				
Banggai Kepulauan	244	–	300	–
Banggai	1 845	–	3 309	–
Morowali	4 533	–	16 388	–
Poso	7 968	–	15 010	–
Donggala	7 330	–	6 548	–
Tolitoli	3 804	–	13 163	–
Buol	2 177	–	9 192	–
Parigi Moutong	6 329	–	16 550	–
Tojo Una-Una	5 987	–	6 955	–
Sigi	5 329	–	6 643	–
Banggai Laut	244	–	141	–
Morowali Utara	4 737	–	10 297	–
Kota/Municipality				
Palu	35 631	–	37 159	–
Sulawesi Tengah	86 158	–	141 655	–

Sumber/Source: PT. Pos Indonesia (Persero) Palu/ PT. Pos Indonesia Palu

Tabel 9.2.3 Banyaknya Surat, Warkat/ Kartu Pos, Pos Paket, dan Wesel yang Dikirim dari Dalam Negeri di Provinsi Sulawesi Tengah, 2022
Number of Letters, Slips/Postcards, Post Packages, and Money Orders Sent from Domestic in Sulawesi Tengah Province, 2022

Kabupaten/Kota Regency/Municipality	Surat Letter	Warkat/Kartu Pos Paper/Post Card	Pos Paket Parcel	Wesel Money Order
(1)	(2)	(3)	(4)	(5)
Kabupaten/Regency				
Banggai Kepulauan	296	–	141	–
Banggai	4 352	–	2 152	–
Morowali	2 478	–	4 677	–
Poso	8 045	–	8 583	–
Donggala	8 231	–	1 253	–
Tolitoli	739	–	19 093	–
Buol	841	–	801	–
Parigi Moutong	4 812	–	4 482	–
Tojo Una-Una	1 334	–	1 719	–
Sigi	548	–	514	–
Banggai Laut	319	–	2 152	–
Morowali Utara	950	–	1 893	–
Kota/Municipality				
Palu	99 719	–	73 547	–
Sulawesi Tengah	132 664	–	121 007	–

Sumber/Source: PT. Pos Indonesia (Persero) Palu/ PT. Pos Indonesia Palu

Tabel
Table 9.2.4

**Banyaknya Surat, Warkat/ Kartu Pos, Pos Paket, dan
Wesel yang Diterima dari Luar Negeri di Provinsi Sulawesi
Tengah, 2022**
*Number of Letters, Slips/Postcards, Post Packages, and
Money Orders Received from Overseas in Sulawesi Tengah
Province, 2022*

Kabupaten/Kota Regency/Municipality	Surat Letter	Warkat/Kartu Pos Paper/Post Card	Pos Paket Parcel	Wesel Money Order
(1)	(2)	(3)	(4)	(5)
Kabupaten/Regency				
Banggai Kepulauan	–	–	–	–
Banggai	–	–	–	–
Morowali	–	–	–	–
Poso	–	–	–	–
Donggala	–	–	–	–
Tolitoli	–	–	–	–
Buol	–	–	–	–
Parigi Moutong	–	–	–	–
Tojo Una-Una	–	–	–	–
Sigi	–	–	–	–
Banggai Laut	–	–	–	–
Morowali Utara	–	–	–	–
Kota/Municipality				
Palu	–	–	–	–
Sulawesi Tengah	–	–	–	–

Sumber/Source: PT. Pos Indonesia (Persero) Palu/ PT. Pos Indonesia Palu

Tabel
Table 9.2.5

Banyaknya Surat, Warkat/ Kartu Pos, Pos Paket, dan Wesel yang Dikirim ke Luar Negeri di Provinsi Sulawesi Tengah, 2022
Number of Letters, Slips/Postcards, Post Packages, and Money Orders Sent Abroad in Sulawesi Tengah Province, 2022

Kabupaten/Kota Regency/Municipality	Surat Letter	Warkat/Kartu Pos Paper/Post Card	Pos Paket Parcel	Wesel Money Order
(1)	(2)	(3)	(4)	(5)
Kabupaten/Regency				
Banggai Kepulauan	–	–	–	–
Banggai	–	–	–	–
Morowali	–	–	5	–
Poso	–	–	3	–
Donggala	–	–	–	–
Tolitoli	–	–	–	–
Buol	–	–	–	–
Parigi Moutong	–	–	1	–
Tojo Una-Una	–	–	–	–
Sigi	–	–	–	–
Banggai Laut	–	–	–	–
Morowali Utara	–	–	–	–
Kota/Municipality				
Palu	–	–	56	–
Sulawesi Tengah	–	–	65	–

Sumber/Source: PT. Pos Indonesia (Persero) Palu/ PT. Pos Indonesia Palu

Tabel 9.2.6
Table

**Banyaknya Desa¹/Kelurahan Menurut Kabupaten/
Kota dan Penerimaan Sinyal Internet Telepon Seluler di
Provinsi Sulawesi Tengah, 2020 dan 2021**
*Number of Villages¹/Kelurahan by Regency/Municipality
and Phone Internet Signal Reception in Sulawesi tengah
Province, 2020 and 2021*

Kabupaten/Kota <i>Regency/Municipality</i>	2020			
	4G/LTE	3G/H/H+/EVDO	2,5G/E/GPRS	Tidak ada <i>None</i>
(1)	(2)	(3)	(4)	(5)
Kabupaten/Regency				
Banggai Kepulauan	77	28	9	12
Banggai	264	33	17	8
Morowali	86	22	5	12
Poso	99	18	35	14
Donggala	105	37	12	3
Tolitoli	64	12	18	11
Buol	64	22	14	8
Parigi Moutong	227	43	6	5
Tojo Una-Una	79	14	5	18
Sigi	114	26	17	10
Banggai Laut	31	12	–	7
Morowali Utara	70	24	6	13
Kota/Municipality				
Palu	46	–	–	–
Sulawesi Tengah	1 326	291	144	121

Lanjutan Tabel/*Continued Table* 9.2.6

Kabupaten/Kota <i>Regency/Municipality</i>	2021			
	4G/LTE	3G/H/H+/EVDO	2,5G/E/GPRS	Tidak ada <i>None</i>
(1)	(6)	(7)	(8)	(9)
Kabupaten/Regency				
Banggai Kepulauan	97	17	6	7
Banggai	251	41	20	4
Morowali	99	8	4	9
Poso	122	10	16	17
Donggala	109	34	10	6
Tolitoli	67	8	17	12
Buol	75	22	10	1
Parigi Moutong	248	19	8	6
Tojo Una-Una	94	4	4	11
Sigi	135	11	13	5
Banggai Laut	47	4	2	2
Morowali Utara	76	19	4	14
Kota/Municipality				
Palu	46	–	–	–
Sulawesi Tengah	1 466	197	114	94

Catatan/*Note*: ¹Desa pada tabel ini termasuk Unit Permukiman Transmigrasi (UPT) yang masih dibina oleh kementerian terkait dan nagari di Provinsi Sumatera Barat/*Villages in this table includes Transmigration Resettlement Unit under related ministry and nagari in Sumatera Barat Province*

Sumber/*Source*: BPS, Pendataan Potensi Desa/BPS-Statistics Indonesia, Village Potential Data Collecting

HARGA -HARGA Prices



INDEKS HARGA KONSUMEN 2022

GABUNGAN 2 KOTA (PALU & LUWUK) MENURUT KELOMPOK PENGELUARAN 2018 = 100

Consumer price index by expenditure group of 2 composite cities (Palu & Luwuk)

INDEKS HARGA KONSUMEN (IHK) UMUM GABUNGAN 2 KOTA

General Consumer Price Index of 2 Composite Cities

113,64



PENJELASAN TEKNIS

1. Data harga yang disajikan meliputi:
 - a. Indeks Harga Konsumen (IHK) dan laju inflasi
 - b. Indeks harga yang diterima dan dibayar petani, serta nilai tukar petani
2. IHK merupakan indikator inflasi di Indonesia. Sejak Januari 2014, IHK dihitung berdasarkan Survei Biaya Hidup (SBH) di 82 kota tahun 2012 yang mencakup sekitar 225–462 komoditas.
3. IHK mencakup 11 kelompok, yaitu: makanan, minuman dan tembakau; pakaian dan alas kaki; perumahan, air, listrik, gas dan bahan bakar lainnya; perlengkapan, peralatan dan pemeliharaan rutin rumah tangga; kesehatan; transportasi; informasi, komunikasi dan jasa keuangan; rekreasi, olahraga dan budaya; pendidikan; penyediaan makanan dan minuman/restoran; perawatan pribadi dan jasa lainnya.
4. Metode yang digunakan dalam penghitungan IHK, IHPB, Nilai Tukar Petani (NTP), dan IHP adalah Formula Laspeyres yang telah dimodifikasi, yaitu:

$$I_n = \frac{\sum \frac{P_n}{P_{n-1}} P_{n-1} \cdot Q_0}{\sum P_0 Q_0} \times 100$$

TECHNICAL NOTES

1. *Price statistics covers:*
 - a. *Consumer Price Index (CPI) and inflation rates*
 - b. *Index of prices received and paid by farmers and Farmer Terms of Trade*
2. *CPI is the indicator of inflation in Indonesia. Since January 2014, the CPI has been calculated from the 2012 Cost of Living Survey (CLS) of 82 cities, which covered 225–462 commodities.*
3. *CPI consists of 7 groups as follows: food, beverages and tobacco; clothing and footwear; housing, water, electricity, gas and other fuels; household equipment, tools and routine maintenance; health; transportation; information, communication and financial services; recreation, sports and culture; education; providing food and beverage / restaurant; personal care and other services.*
4. *The method used in calculating CPI, WPI, Farmers' Term of Trade (FTT), and PPI is the modified Laspeyres formula as follow:*

$$I_n = \frac{\sum \frac{P_n}{P_{n-1}} P_{n-1} \cdot Q_0}{\sum P_0 Q_0} \times 100$$

dimana:

- I_n = Indeks bulanan
- P_n = Harga pada bulan ke-n
- P_{n-1} = Harga pada bulan ke-(n-1)
- P_0 = Harga pada tahun dasar
- Q_0 = Kuantitas pada tahun dasar

where:

- I_n = Monthly index
- P_n = Price in month n
- P_{n-1} = Price in month (n-1)
- P_0 = Price in the base year
- Q_0 = Quantity in the base year

5. a. Persentase (%) perubahan IHK (laju inflasi/ deflasi) bulanan diperoleh dari:

$$\frac{I_n - I_{n-1}}{I_{n-1}} \times 100$$

dimana:

- I_n = IHK bulan n
- I_{n-1} = IHK bulan n-1
- Inflasi jika nilainya > 0
- Deflasi jika nilainya < 0

- b. Persentase perubahan IHK dalam satu tahun dihitung dengan menggunakan metode point to point, tetapi sebelum April 1998 menggunakan metode kumulatif bulanan.

6. NTP adalah perbandingan antara indeks harga yang diterima (It) dan dibayar (Ib) petani. NTP mengukur kemampuan tukar produk (komoditas) yang dihasilkan/dijual petani dibandingkan dengan produk yang dibutuhkan petani, baik untuk proses produksi (usaha) maupun untuk konsumsi rumah tangga petani. Jika NTP lebih besar

5. a. The percentage change of the monthly CPI (inflation/deflation rate) is obtained from:

$$\frac{I_n - I_{n-1}}{I_{n-1}} \times 100$$

where:

- I_n = CPI for month n
- I_{n-1} = CPI for month n-1
- Inflation if the value > 0
- Deflation if the value < 0

- b. The percentage change of the yearly CPI is calculated by using point-to-point method, but before April 1998, the monthly cumulative method is used.

6. Farmers' Terms of Trade (FTT) is the ratio of price received by farmers indices and price paid by farmers indices. It measures the exchange value of products produced or sold by farmers compared to the products needed by farmers for production process and household consumption. If FTT is above 100, it means the purchasing power parity of farmers

dari 100 maka dapat diartikan kemampuan daya beli petani periode tersebut relatif lebih baik dibandingkan dengan periode tahun dasar, sebaliknya jika NTP lebih kecil atau di bawah 100 berarti terjadi penurunan daya beli petani.

in a period of time is better than that in the base year. Meanwhile, if FTT is less than 100, it means that the purchasing power parity of farmers decreases.

7. Pengumpulan data harga produsen pertanian dilakukan melalui wawancara langsung kepada petani dengan Daftar HD-1 sampai dengan HD-6, sedangkan pengumpulan data harga eceran pedesaan (konsumen) dilakukan melalui wawancara dengan para pedagang di pasar kecamatan yang terpilih sebagai sampel dengan Daftar HKD-1, HKD-2.1, dan HKD-2.2. Semua kegiatan pencacahan harga-harga dilakukan oleh Koordinator Statistik Kecamatan (KSK).
 8. Klasifikasi indeks NTP dirinci ke dalam dua bagian, yaitu indeks harga yang diterima petani (It) dan indeks harga yang dibayar petani (Ib). It mencakup indeks Subsektor Tanaman Pangan (padi dan palawija), indeks Subsektor Tanaman Holtikultura (sayur-sayuran, buah-buahan, dan tanaman obat), indeks Subsektor Tanaman Perkebunan Rakyat, indeks Subsektor Peternakan, dan indeks Subsektor Perikanan. Di lain pihak, Ib pun dibagi ke dalam dua kelompok, yaitu indeks kelompok konsumsi rumah tangga (KRT),
7. *The collection of producer price at farm gate data is conducted through a direct interview with the farmers using HD-1 until HD-6 questionnaire. While the collection of rural consumer retail price data is conducted by interviewing traders in the selected markets using HKD-1, HKD-2.1, and HKD-2.2 questionnaire. The collection of price data is conducted by the Statistics Coordinator at Subdistrict level.*
 8. *FTT indices can be classified into two parts, that are indices of prices received by farmers (It) and indices of prices paid by farmers (Ib). Indices of prices received by farmers consist of food crops indices (paddy and secondary crops), horticulture crops indices (vegetables, fruits, and medicinal plants), smallholders estate crops indices, animal husbandry indices, and fishery indices. While indices of prices paid by farmers consist of household consumption indices (food stuff; prepared food; housing; clothing; health; education, recreation, and sport; transportation*

yang terdiri dari indeks kelompok bahan makanan; makanan jadi; perumahan; sandang; kesehatan; pendidikan, rekreasi, dan olahraga; transportasi dan komunikasi; dan indeks kelompok biaya produksi dan penambahan barang modal (BPPBM). Metode perhitungan I_t dan I_b menggunakan formula Laspeyres yang telah dimodifikasi.

and communication) and indices of production cost and capital formation. The method used in calculating I_t and I_b is the modified Laspeyres formula.

<https://sulteng.bps.go.id>

10.1 HARGA-HARGA/PRICES

Tabel 10.1.1 **Indeks Harga Konsumen (IHK) Bulanan Kota Palu Menurut Kelompok Pengeluaran (2018=100), 2022**
Table 10.1.1 **Monthly Consumer Price Index (CPI) in Palu by Group of Expenditure (2018=100), 2022**

Bulan Month	Makanan, Minuman, dan Tembakau Food, Drinks, and Tobacco	Pakaian dan Alas Kaki Clothing and Footwear	Perumahan, Air, Listrik, dan Bahan Bakar Rumah Tangga Housing, Water, Electricity, and Household Fuel	Perlengkapan, Peralatan, dan Pemeliharaan Rutin Rumah Tangga/Household Equipment, Tools, and Routine Maintenance
(1)	(2)	(3)	(4)	(5)
Januari/January	116,35	107,80	107,38	106,74
Februari/February	113,17	108,48	108,94	106,69
Maret/March	114,30	110,60	111,22	108,37
April/April	119,06	110,63	111,51	108,56
Mei/May	117,25	110,48	111,62	108,96
Juni/June	117,15	110,38	112,08	110,09
Juli/July	119,62	110,78	113,39	109,96
Agustus/August	120,22	110,09	114,18	110,02
September/September	118,86	110,19	114,10	110,05
Oktober/October	115,75	111,03	115,40	110,32
November/November	114,37	110,57	116,12	110,23
Desember/December	118,09	110,26	116,04	110,23
2022	117,02	110,11	112,67	109,19

Lanjutan Tabel/*Continued Table* 10.1.1

Bulan Month	Kesehatan Health	Transportasi Transportation	Informasi, Komunikasi, dan Jasa Keuangan Information, Communication, and Financial Services	Rekreasi, Olahraga, dan Budaya Recreation, Sports, and Culture
(1)	(6)	(7)	(8)	(9)
Januari/ <i>January</i>	111,21	109,30	100,55	107,63
Februari/ <i>February</i>	110,50	108,33	99,92	107,79
Maret/ <i>March</i>	109,70	109,43	100,14	108,75
April/ <i>April</i>	109,59	111,60	100,27	108,96
Mei/ <i>May</i>	109,44	112,73	100,42	108,94
Juni/ <i>June</i>	109,93	112,90	100,48	113,35
Juli/ <i>July</i>	109,96	114,96	101,04	113,35
Agustus/ <i>August</i>	110,11	114,77	101,03	113,35
September/ <i>September</i>	110,73	121,73	100,47	110,06
Oktober/ <i>October</i>	110,77	122,77	100,31	110,06
November/ <i>November</i>	111,34	123,06	100,36	110,66
Desember/ <i>December</i>	111,50	123,11	100,36	111,23
2022	110,40	115,39	100,45	110,34

Lanjutan Tabel/*Continued Table* 10.1.1

Bulan <i>Month</i>	Pendidikan <i>Education</i>	Penyediaan Makanan dan Minuman/Restoran <i>Food and Beverage Providers/ Restaurant</i>	Perawatan Pribadi dan Jasa Lainnya <i>Personal Care and Other Services</i>	Umum <i>General</i>
(1)	(10)	(12)	(13)	(14)
Januari/ <i>January</i>	113,28	111,71	116,42	110,63
Februari/ <i>February</i>	113,28	111,75	117,55	110,06
Maret/ <i>March</i>	113,28	111,90	119,29	111,28
April/ <i>April</i>	113,28	111,90	119,49	112,86
Mei/ <i>May</i>	113,28	111,90	120,09	112,64
Juni/ <i>June</i>	113,28	112,33	121,01	112,97
Juli/ <i>July</i>	113,28	112,92	121,98	114,31
Agustus/ <i>August</i>	113,28	113,11	122,46	114,60
September/ <i>September</i>	113,98	113,11	123,15	115,20
Oktober/ <i>October</i>	114,39	113,95	123,07	114,97
November/ <i>November</i>	114,39	114,38	123,22	114,86
Desember/ <i>December</i>	114,39	114,38	123,24	115,78
2022	113,62	112,78	120,91	113,35

Sumber/*Source*: BPS, Survei Harga Konsumen/*BPS-Statistics Indonesia, Consumer Price Survey*

Tabel
Table 10.1.2

**Indeks Harga Konsumen (IHK) Bulanan Kota Luwuk
Menurut Kelompok Pengeluaran (2018=100), 2022**
**Monthly Consumer Price Index (CPI) in Luwuk by Group of
Expenditure (2018=100), 2022**

Bulan Month	Makanan, Minuman, dan Tembakau Food, Drinks, and Tobacco	Pakaian dan Alas Kaki Clothing and Footwear	Perumahan, Air, Listrik, dan Bahan Bakar Rumah Tangga Housing, Water, Electricity, and Household Fuel	Perlengkapan, Peralatan, dan Pemeliharaan Rutin Rumah Tangga/Household Equipment, Tools, and Routine Maintenance
(1)	(2)	(3)	(4)	(5)
Januari/January	118,75	108,28	102,90	104,22
Februari/February	118,40	108,39	102,90	105,09
Maret/March	120,36	108,49	103,54	107,26
April/April	121,98	108,99	104,23	109,57
Mei/May	122,05	109,15	104,52	109,84
Juni/June	125,91	109,15	104,59	110,48
Juli/July	126,79	109,12	104,71	110,25
Agustus/August	127,51	109,12	104,68	110,62
September/September	123,68	108,51	104,79	110,51
Oktober/October	121,82	106,73	105,09	110,80
November/November	120,66	106,73	105,38	110,80
Desember/December	123,09	104,81	105,36	111,15
2022	122,58	108,12	104,39	109,22

Lanjutan Tabel/*Continued Table* 10.1.2

Bulan <i>Month</i>	Kesehatan <i>Health</i>	Transportasi <i>Transportation</i>	Informasi, Komunikasi, dan Jasa Keuangan <i>Information, Communication, and Financial Services</i>	Rekreasi, Olahraga, dan Budaya <i>Recreation, Sports, and Culture</i>
(1)	(6)	(7)	(8)	(9)
Januari/ <i>January</i>	107,12	97,18	100,07	103,93
Februari/ <i>February</i>	107,14	96,87	100,07	104,01
Maret/ <i>March</i>	107,55	96,82	100,04	104,25
April/ <i>April</i>	107,62	101,95	99,64	104,84
Mei/ <i>May</i>	108,33	104,86	99,71	107,86
Juni/ <i>June</i>	108,33	103,91	99,68	108,30
Juli/ <i>July</i>	108,12	109,78	99,68	108,22
Agustus/ <i>August</i>	108,12	110,49	99,67	108,22
September/ <i>September</i>	108,49	122,67	99,67	108,65
Oktober/ <i>October</i>	107,99	123,34	99,72	108,91
November/ <i>November</i>	107,99	122,34	99,72	108,91
Desember/ <i>December</i>	106,38	123,41	99,46	112,53
2022	107,77	109,47	99,76	107,39

Lanjutan Tabel/*Continued Table* 10.1.2

Bulan <i>Month</i>	Pendidikan <i>Education</i>	Penyediaan Makanan dan Minuman/Restoran <i>Food and Beverage Providers/ Restaurant</i>	Perawatan Pribadi dan Jasa Lainnya <i>Personal Care and Other Services</i>	Umum <i>General</i>
(1)	(10)	(12)	(13)	(14)
Januari/ <i>January</i>	106,16	139,12	115,46	110,86
Februari/ <i>February</i>	106,16	139,12	116,09	110,82
Maret/ <i>March</i>	106,07	139,82	117,57	111,84
April/ <i>April</i>	106,23	139,82	117,67	113,31
Mei/ <i>May</i>	106,23	145,59	118,82	114,31
Juni/ <i>June</i>	106,23	145,59	118,78	115,47
Juli/ <i>July</i>	106,23	145,59	117,93	116,46
Agustus/ <i>August</i>	106,23	150,30	117,83	117,09
September/ <i>September</i>	106,38	152,06	117,28	117,52
Oktober/ <i>October</i>	106,38	152,06	117,54	116,97
November/ <i>November</i>	106,38	152,06	117,53	116,51
Desember/ <i>December</i>	106,61	152,30	119,50	117,47
2022	106,27	146,12	117,67	114,89

Sumber/*Source*: BPS, Survei Harga Konsumen/*BPS-Statistics Indonesia, Consumer Price Survey*

Tabel
Table 10.1.3**Tingkat Inflasi Bulanan Kota Palu Menurut Kelompok Pengeluaran (2018=100), 2022**
Monthly Inflation Rate in Palu by Group of Expenditure (2018=100), 2022

Bulan Month	Makanan, Minuman, dan Tembakau Food, Drinks, and Tobacco	Pakaian dan Alas Kaki Clothing and Footwear	Perumahan, Air, Listrik, dan Bahan Bakar Rumah Tangga Housing, Water, Electricity, and Household Fuel	Perlengkapan, Peralatan, dan Pemeliharaan Rutin Rumah Tangga/Household Equipment, Tools, and Routine Maintenance
(1)	(2)	(3)	(4)	(5)
Januari/January	1,88	0,42	1,98	1,02
Februari/February	-2,73	0,63	1,45	-0,05
Maret/March	1,00	1,95	2,09	1,57
April/April	4,16	0,03	0,26	0,18
Mei/May	-1,52	-0,14	0,10	0,37
Juni/June	-0,09	-0,09	0,41	1,04
Juli/July	2,11	0,36	1,17	-0,12
Agustus/August	0,50	-0,62	0,70	0,05
September/September	-1,13	0,09	-0,07	0,03
Oktober/October	-2,62	0,76	1,14	0,25
November/November	-1,19	-0,41	0,62	-0,08
Desember/December	3,25	-0,28	-0,07	0,00
2022	3,41	2,71	10,20	4,33

Lanjutan Tabel/*Continued Table* 10.1.3

Bulan Month	Kesehatan Health	Transportasi Transportation	Informasi, Komunikasi, dan Jasa Keuangan Information, Communication, and Financial Services	Rekreasi, Olahraga, dan Budaya Recreation, Sports, and Culture
(1)	(6)	(7)	(8)	(9)
Januari/January	0,00	0,10	0,39	0,45
Februari/February	-0,64	-0,89	-0,63	0,15
Maret/March	-0,72	1,02	0,22	0,89
April/April	-0,10	1,98	0,13	0,19
Mei/May	-0,14	1,01	0,15	-0,02
Juni/June	0,45	0,15	0,06	4,05
Juli/July	0,03	1,82	0,56	0,00
Agustus/August	0,14	-0,17	-0,01	0,00
September/September	0,56	6,06	-0,55	-2,90
Oktober/October	0,04	0,85	-0,16	0,00
November/November	0,51	0,24	0,05	0,55
Desember/December	0,14	0,04	0,00	0,52
2022	0,26	12,75	0,20	3,81

Lanjutan Tabel/*Continued Table* 10.1.3

Bulan <i>Month</i>	Pendidikan <i>Education</i>	Penyediaan Makanan dan Minuman/Restoran <i>Food and Beverage Providers/ Restaurants</i>	Perawatan Pribadi dan Jasa Lainnya <i>Personal Care and Other Services</i>	Umum <i>General</i>
(1)	(10)	(12)	(13)	(14)
Januari/ <i>January</i>	0,00	0,22	1,45	1,11
Februari/ <i>February</i>	0,00	0,04	0,97	-0,52
Maret/ <i>March</i>	0,00	0,13	1,48	1,11
April/ <i>April</i>	0,00	0,00	0,17	1,42
Mei/ <i>May</i>	0,00	0,00	0,50	-0,19
Juni/ <i>June</i>	0,00	0,38	0,77	0,29
Juli/ <i>July</i>	0,00	0,53	0,80	1,19
Agustus/ <i>August</i>	0,00	0,17	0,39	0,25
September/ <i>September</i>	0,62	0,00	0,56	0,52
Oktober/ <i>October</i>	0,36	0,74	-0,06	-0,20
November/ <i>November</i>	0,00	0,38	0,12	-0,10
Desember/ <i>December</i>	0,00	0,00	0,02	0,80
2022	0,98	2,62	7,39	5,81

Sumber/*Source*: BPS, Survei Harga Konsumen/*BPS-Statistics Indonesia, Consumer Price Survey*

Tabel
Table 10.1.4**Tingkat Inflasi Bulanan Kota Luwuk Menurut Kelompok Pengeluaran (2018=100), 2022**
Monthly Inflation Rate in Luwuk by Group of Expenditure (2018=100), 2022

Bulan Month	Makanan, Minuman, dan Tembakau Food, Drinks, and Tobacco	Pakaian dan Alas Kaki Clothing and Footwear	Perumahan, Air, Listrik, dan Bahan Bakar Rumah Tangga Housing, Water, Electricity, and Household Fuel	Perlengkapan, Peralatan, dan Pemeliharaan Rutin Rumah Tangga/Household Equipment, Tools, and Routine Maintenance
(1)	(2)	(3)	(4)	(5)
Januari/January	2,77	0,30	-0,22	0,19
Februari/February	-0,29	0,10	0,00	0,83
Maret/March	1,66	0,09	0,62	2,06
April/April	1,35	0,46	0,67	2,15
Mei/May	0,06	0,15	0,28	0,25
Juni/June	3,16	0,00	0,07	0,58
Juli/July	0,70	-0,03	0,11	-0,21
Agustus/August	0,57	0,00	-0,03	0,34
September/September	-3,00	-0,56	0,11	-0,10
Oktober/October	-1,50	-1,64	0,29	0,26
November/November	-0,95	0,00	0,28	0,00
Desember/December	2,01	-1,80	-0,02	0,32
2022	6,53	-2,92	2,16	6,85

Lanjutan Tabel/*Continued Table* 10.1.4

Bulan Month	Kesehatan Health	Transportasi Transportation	Informasi, Komunikasi, dan Jasa Keuangan Information, Communication, and Financial Services	Rekreasi, Olahraga, dan Budaya Recreation, Sports, and Culture
(1)	(6)	(7)	(8)	(9)
Januari/ <i>January</i>	0,00	-2,42	-0,09	-0,77
Februari/ <i>February</i>	0,02	-0,32	0,00	0,08
Maret/ <i>March</i>	0,38	-0,05	-0,03	0,23
April/ <i>April</i>	0,07	5,30	-0,40	0,57
Mei/ <i>May</i>	0,66	2,85	0,07	2,88
Juni/ <i>June</i>	0,00	-0,91	-0,03	0,41
Juli/ <i>July</i>	-0,19	5,65	0,00	-0,07
Agustus/ <i>August</i>	0,00	0,65	-0,01	0,00
September/ <i>September</i>	0,34	11,02	0,00	0,40
Oktober/ <i>October</i>	-0,46	0,55	0,05	0,24
November/ <i>November</i>	0,00	-0,81	0,00	0,00
Desember/ <i>December</i>	-1,49	0,87	-0,26	3,32
2022	-0,69	23,92	-0,70	7,44

Lanjutan Tabel/*Continued Table* 10.1.4

Bulan <i>Month</i>	Pendidikan <i>Education</i>	Penyediaan Makanan dan Minuman/Restoran <i>Food and Beverage Providers/ Restaurant</i>	Perawatan Pribadi dan Jasa Lainnya <i>Personal Care and Other Services</i>	Umum <i>General</i>
(1)	(10)	(12)	(13)	(14)
Januari/ <i>January</i>	0,00	0,00	-0,03	0,62
Februari/ <i>February</i>	0,00	0,00	0,55	-0,04
Maret/ <i>March</i>	-0,08	0,50	1,27	0,92
April/ <i>April</i>	0,15	0,00	0,09	1,31
Mei/ <i>May</i>	0,00	4,13	0,98	0,88
Juni/ <i>June</i>	0,00	0,00	-0,03	1,01
Juli/ <i>July</i>	0,00	0,00	-0,72	0,86
Agustus/ <i>August</i>	0,00	3,24	-0,08	0,54
September/ <i>September</i>	0,14	1,17	-0,47	0,37
Oktober/ <i>October</i>	0,00	0,00	0,22	-0,47
November/ <i>November</i>	0,00	0,00	-0,01	-0,39
Desember/ <i>December</i>	0,22	0,16	1,68	0,82
2022	0,42	9,47	3,47	6,62

Sumber/*Source*: BPS, Survei Harga Konsumen/*BPS-Statistics Indonesia, Consumer Price Survey*

Tabel
Table 10.1.5

Indeks Harga Konsumen Gabungan 2 Kota per Bulan Menurut Kelompok Pengeluaran di Provinsi Sulawesi Tengah (2018=100), 2022
Monthly Composite Consumer Price Index of 2 cities by Group of Expenditure in Sulawesi Tengah Province (2018=100), 2022

Bulan Month	Makanan, Minuman, dan Tembakau Food, Drinks, and Tobacco	Pakaian dan Alas Kaki Clothing and Footwear	Perumahan, Air, Listrik, dan Bahan Bakar Rumah Tangga Housing, Water, Electricity, and Household Fuel	Perlengkapan, Peralatan, dan Pemeliharaan Rutin Rumah Tangga/Household Equipment, Tools, and Routine Maintenance
(1)	(2)	(3)	(4)	(5)
Januari/January	116,91	107,90	106,68	106,14
Februari/February	114,39	108,46	107,99	106,31
Maret/March	115,71	110,16	110,01	108,11
April/April	119,74	110,30	110,36	108,80
Mei/May	118,37	110,21	110,51	109,17
Juni/June	119,19	110,13	110,90	110,18
Juli/July	121,29	110,44	112,03	110,03
Agustus/August	121,92	109,89	112,69	110,16
September/September	119,99	109,84	112,64	110,16
Oktober/October	117,16	110,14	113,78	110,44
November/November	115,84	109,77	114,43	110,36
Desember/December	119,26	109,13	114,36	110,45
2022	118,31	109,70	111,37	109,19

Lanjutan Tabel/*Continued Table* 10.1.5

Bulan Month	Kesehatan Health	Transportasi Transportation	Informasi, Komunikasi, dan Jasa Keuangan Information, Communication, and Financial Services	Rekreasi, Olahraga, dan Budaya Recreation, Sports, and Culture
(1)	(6)	(7)	(8)	(9)
Januari/ <i>January</i>	110,70	107,09	100,46	106,99
Februari/ <i>February</i>	110,08	106,24	99,95	107,15
Maret/ <i>March</i>	109,43	107,13	100,12	107,98
April/ <i>April</i>	109,34	109,84	100,15	108,26
Mei/ <i>May</i>	109,30	111,29	100,29	108,75
Juni/ <i>June</i>	109,73	111,26	100,33	112,48
Juli/ <i>July</i>	109,73	114,02	100,79	112,47
Agustus/ <i>August</i>	109,86	113,99	100,77	112,47
September/ <i>September</i>	110,45	121,90	100,32	109,82
Oktober/ <i>October</i>	110,43	122,88	100,20	109,86
November/ <i>November</i>	110,92	122,93	100,24	110,36
Desember/ <i>December</i>	110,86	123,17	100,19	111,46
2022	110,07	114,31	100,32	109,84

Lanjutan Tabel/*Continued Table* 10.1.5

Bulan Month	Pendidikan Education	Penyediaan Makanan dan Minuman/Restoran Food and Beverage Providers/ Restaurant	Perawatan Pribadi dan Jasa Lainnya Personal Care and Other Services	Umum General
(1)	(10)	(12)	(13)	(14)
Januari/ <i>January</i>	112,29	115,71	116,21	110,67
Februari/ <i>February</i>	112,29	115,75	117,23	110,20
Maret/ <i>March</i>	112,28	115,97	118,91	111,39
April/ <i>April</i>	112,30	115,97	119,09	112,95
Mei/ <i>May</i>	112,30	116,82	119,81	112,96
Juni/ <i>June</i>	112,30	117,18	120,52	113,45
Juli/ <i>July</i>	112,30	117,68	121,08	114,72
Agustus/ <i>August</i>	112,30	118,53	121,43	115,07
September/ <i>September</i>	112,93	118,79	121,85	115,65
Oktober/ <i>October</i>	113,28	119,51	121,84	115,35
November/ <i>November</i>	113,28	119,88	121,95	115,18
Desember/ <i>December</i>	113,31	119,91	122,41	116,10
2022	112,60	117,64	120,19	113,64

Sumber/*Source*: BPS, Survei Harga Konsumen/*BPS-Statistics Indonesia, Consumer Price Survey*

Tabel
Table 10.1.6

**Tingkat Inflasi Bulanan Gabungan 2 Kota Menurut
Kelompok Pengeluaran di Provinsi Sulawesi Tengah
(2018=100), 2022**
*Monthly Composite Inflation Rate of 2 Cities by Group of
Expenditure in Sulawesi Tengah Province (2018=100), 2022*

Bulan Month	Makanan, Minuman, dan Tembakau Food, Drinks, and Tobacco	Pakaian dan Alas Kaki Clothing and Footwear	Perumahan, Air, Listrik, dan Bahan Bakar Rumah Tangga Housing, Water, Electricity, and Household Fuel	Perlengkapan, Peralatan, dan Pemeliharaan Rutin Rumah Tangga/Household Equipment, Tools, and Routine Maintenance
(1)	(2)	(3)	(4)	(5)
Januari/January	2,09	0,39	1,64	0,83
Februari/February	-2,16	0,52	1,23	0,16
Maret/March	1,15	1,57	1,87	1,69
April/April	3,48	0,13	0,32	0,64
Mei/May	-1,14	-0,08	0,14	0,34
Juni/June	0,69	-0,07	0,35	0,93
Juli/July	1,76	0,28	1,02	-0,14
Agustus/August	0,52	-0,50	0,59	0,12
September/September	-1,58	-0,05	-0,04	0,00
Oktober/October	-2,36	0,27	1,01	0,25
November/November	-1,13	-0,34	0,57	-0,07
Desember/December	2,95	-0,58	-0,06	0,08
2022	4,14	1,54	8,96	4,92

Lanjutan Tabel/*Continued Table* 10.1.6

Bulan <i>Month</i>	Kesehatan <i>Health</i>	Transportasi <i>Transportation</i>	Informasi, Komunikasi, dan Jasa Keuangan <i>Information, Communication, and Financial Services</i>	Rekreasi, Olahraga, dan Budaya <i>Recreation, Sports, and Culture</i>
(1)	(6)	(7)	(8)	(9)
Januari/ <i>January</i>	0,00	-0,33	0,30	0,24
Februari/ <i>February</i>	-0,56	-0,79	-0,51	0,15
Maret/ <i>March</i>	-0,59	0,84	0,17	0,77
April/ <i>April</i>	-0,08	2,53	0,03	0,26
Mei/ <i>May</i>	-0,04	1,32	0,14	0,45
Juni/ <i>June</i>	0,39	-0,03	0,04	3,43
Juli/ <i>July</i>	0,00	2,48	0,46	-0,01
Agustus/ <i>August</i>	0,12	-0,03	-0,02	0,00
September/ <i>September</i>	0,54	6,94	-0,45	-2,36
Oktober/ <i>October</i>	-0,02	0,80	-0,12	0,04
November/ <i>November</i>	0,44	0,04	0,04	0,46
Desember/ <i>December</i>	-0,05	0,20	-0,05	1,00
2022	0,14	14,64	0,03	4,43

Lanjutan Tabel/Continued Table 10.1.6

Bulan Month	Pendidikan Education	Penyediaan Makanan dan Minuman/Restoran Food and Beverage Providers/ Restaurant	Perawatan Pribadi dan Jasa Lainnya Personal Care and Other Services	Umum General
(1)	(10)	(12)	(13)	(14)
Januari/January	0,00	0,18	1,12	1,00
Februari/February	0,00	0,03	0,88	-0,42
Maret/March	-0,01	0,19	1,43	1,08
April/April	0,02	0,00	0,15	1,40
Mei/May	0,00	0,73	0,60	0,01
Juni/June	0,00	0,31	0,59	0,43
Juli/July	0,00	0,43	0,46	1,12
Agustus/August	0,00	0,72	0,29	0,31
September/September	0,56	0,22	0,35	0,50
Oktober/October	0,31	0,61	-0,01	-0,26
November/November	0,00	0,31	0,09	-0,15
Desember/December	0,03	0,03	0,38	0,80
2022	0,91	3,82	6,52	5,96

Sumber/Source: BPS, Survei Harga Konsumen/BPS-Statistics Indonesia, Consumer Price Survey

Tabel
Table 10.1.7

**Rata-Rata Indeks Harga Konsumen (IHK) Kota Palu
menurut Kelompok Pengeluaran (2018=100), 2022**
**Consumer Price Indices (CPI) of Palu Municipality by Group
of Expenditure (2018=100), 2022**

<i>Kelompok/Sub Kelompok</i> <i>Group/Sub Group</i>		2022
(1)		(2)
Indeks Umum/General Index		113,35
I	Makanan, Minuman, dan Tembakau/Food, Drinks, and Tobacco	117,02
1	Makanan/Food	116,76
2	Minuman yang Tidak Beralkohol/Non Alcoholic Beverages	109,94
3	Tembakau/Tobacco	124,52
II	Pakaian dan Alas Kaki/Clothing and Footwear	110,11
1	Pakaian/Clothing	110,19
2	Alas Kaki/Footwear	109,82
III	Perumahan, Air, Listrik, dan Bahan Bakar Rumah Tangga/Housing, Water, Electricity, and Household Fuel	112,67
1	Sewa dan Kontrak Rumah/rent and house contracts	107,61
2	Pemeliharaan, Perbaikan dan Keamanan Tempat Tinggal/Maintenance, Repair and Safety of Residence	118,33
3	Penyediaan Air dan Layanan Perumahan Lainnya/Water Supply and Other Housing Services	100,00
4	Listrik, Gas dan Bahan Bakar Lainnya/Electricity, Gas and Other Fuels	114,64
IV	Perlengkapan, Peralatan, dan Pemeliharaan Rutin Rumah Tangga/Household Equipment, Tools, and Routine Maintenance	109,19
1	Furnitur, Perlengkapan dan Karpet/Furniture, Fittings and Carpets	100,34
2	Tekstil Rumah Tangga/Household Textiles	105,98
3	Peralatan Rumah Tangga/Household appliances	104,06
4	Barang Pecah Belah dan Peralatan Makan Minum/Glassware and Cutlery and Drinking Equipment	121,21

Lanjutan Tabel/Continued Table 10.1.7

Kelompok/Sub Kelompok Group/Sub Group		2022
(1)		(2)
5	Peralatan dan Perlengkapan Perumahan dan Kebun/ <i>Housing and Garden Equipment and Supplies</i>	116,17
6	Barang dan Layanan Untuk Pemeliharaan Rumah Tangga Rutin/ <i>Items and Services for Routine Household Maintenance</i>	113,41
V	Kesehatan/Health	110,40
1	Obat-obatan dan Produk Kesehatan/ <i>Medicines and Health Products</i>	127,77
2	Jasa Rawat Jalan/ <i>Outpatient Services</i>	100,02
3	Jasa Rawat Inap/ <i>Inpatient Services</i>	100,00
4	Jasa Kesehatan Lainnya/ <i>Other Health Services</i>	103,99
VI	Transportasi/Transportation	115,39
1	Pembelian Kendaraan/ <i>Purchase of Vehicles</i>	98,98
2	Pengoperasian Peralatan Transportasi Pribadi/ <i>Operation of Personal Transport Equipment</i>	110,02
3	Jasa Angkutan Penumpang/ <i>Passenger Transportation Services</i>	148,64
4	Jasa Pengiriman Barang/ <i>Freight forwarding service</i>	174,90
VII	Informasi, Komunikasi, dan Jasa Keuangan/Information, Communication, and Financial Services	100,45
1	Peralatan Informasi dan Komunikasi/ <i>Information and Communication Equipment</i>	107,14
2	Layanan Informasi dan Komunikasi/ <i>Information and Communication Services</i>	97,44
3	Jasa Keuangan/ <i>Financial Services</i>	96,59

Lanjutan Tabel/*Continued Table* 10.1.7

<i>Kelompok/Sub Kelompok Group/Sub Group</i>		2022
(1)		(2)
VIII	Rekreasi, Olahraga, dan Budaya/<i>Recreation, Sports, and Culture</i>	110,34
1	Barang Rekreasi Lainnya/ <i>Other Recreational Items</i>	104,55
2	Layanan Rekreasi/ <i>Recreation Services</i>	118,29
3	Layanan Kebudayaan/ <i>Cultural Services</i>	104,83
4	Koran, Buku dan Perlengkapan Sekolah/ <i>Newspapers, Books and School Supplies</i>	109,95
IX	Pendidikan/<i>Education</i>	113,62
1	Pendidikan Dasar dan Anak Usia Dini/ <i>Primary and Early Childhood Education</i>	113,27
2	Pendidikan Menengah/ <i>Middle education</i>	109,29
3	Pendidikan Tinggi/ <i>higher education</i>	118,24
4	Pendidikan Lainnya/ <i>Other Education</i>	105,85
X	Penyediaan Makanan dan Minuman/Restoran/<i>Food and Beverage Providers/ Restaurant</i>	112,78
1	Jasa Pelayanan Makanan dan Minuman	112,78
XI	Perawatan Pribadi dan Jasa Lainnya/<i>Personal Care and Other Services</i>	120,91
1	Perawatan Pribadi/ <i>Personal Care</i>	118,28
2	Perawatan Pribadi Lainnya/ <i>Other Personal Care</i>	127,41

Sumber/*Source*: BPS, Survei Harga Konsumen/BPS-Statistics Indonesia, Consumer Price Survey

Tabel 10.1.8 Rata-Rata Indeks Harga Konsumen (IHK) Kota Luwuk menurut Kelompok Pengeluaran (2018=100), 2022
Table 10.1.8 Consumer Price Indices (CPI) of Luwuk Municipality by Group of Expenditure (2018=100), 2022

<i>Kelompok/Sub Kelompok</i>		2022
<i>Group/Sub Group</i>		
(1)	(2)	
Indeks Umum/General Index		114,89
I	Makanan, Minuman, dan Tembakau/Food, Drinks, and Tobacco	122,58
1	Makanan/Food	121,51
2	Minuman yang Tidak Beralkohol/Non Alcoholic Beverages	133,58
3	Tembakau/Tobacco	121,79
II	Pakaian dan Alas Kaki/Clothing and Footwear	108,12
1	Pakaian/Clothing	109,01
2	Alas Kaki/Footwear	104,55
III	Perumahan, Air, Listrik, dan Bahan Bakar Rumah Tangga/Housing, Water, Electricity, and Household Fuel	104,39
1	Sewa dan Kontrak Rumah/rent and house contracts	104,08
2	Pemeliharaan, Perbaikan dan Keamanan Tempat Tinggal/Maintenance, Repair and Safety of Residence	111,70
3	Penyediaan Air dan Layanan Perumahan Lainnya/Water Supply and Other Housing Services	100,00
4	Listrik, Gas dan Bahan Bakar Lainnya/Electricity, Gas and Other Fuels	101,37
IV	Perlengkapan, Peralatan, dan Pemeliharaan Rutin Rumah Tangga/Household Equipment, Tools, and Routine Maintenance	109,22
1	Furnitur, Perlengkapan dan Karpet/Furniture, Fittings and Carpets	109,23
2	Tekstil Rumah Tangga/Household Textiles	102,47
3	Peralatan Rumah Tangga/Household appliances	107,41
4	Barang Pecah Belah dan Peralatan Makan Minum/Glassware and Cutlery and Drinking Equipment	120,32

Lanjutan Tabel/*Continued Table* 10.1.8

Kelompok/Sub Kelompok Group/Sub Group		2022
(1)		(2)
5	Peralatan dan Perlengkapan Perumahan dan Kebun/ <i>Housing and Garden Equipment and Supplies</i>	109,64
6	Barang dan Layanan Untuk Pemeliharaan Rumah Tangga Rutin/ <i>Items and Services for Routine Household Maintenance</i>	108,92
V	Kesehatan/Health	107,77
1	Obat-obatan dan Produk Kesehatan/ <i>Medicines and Health Products</i>	114,88
2	Jasa Rawat Jalan/ <i>Outpatient Services</i>	100,23
3	Jasa Rawat Inap/ <i>Inpatient Services</i>	100,00
4	Jasa Kesehatan Lainnya/ <i>Other Health Services</i>	100,00
VI	Transportasi/Transportation	109,47
1	Pembelian Kendaraan/ <i>Purchase of Vehicles</i>	100,24
2	Pengoperasian Peralatan Transportasi Pribadi/ <i>Operation of Personal Transport Equipment</i>	107,35
3	Jasa Angkutan Penumpang/ <i>Passenger Transportation Services</i>	119,37
4	Jasa Pengiriman Barang/ <i>Freight forwarding service</i>	109,04
VII	Informasi, Komunikasi, dan Jasa Keuangan/Information, Communication, and Financial Services	99,76
1	Peralatan Informasi dan Komunikasi/ <i>Information and Communication Equipment</i>	92,12
2	Layanan Informasi dan Komunikasi/ <i>Information and Communication Services</i>	102,71
3	Jasa Keuangan/ <i>Financial Services</i>	95,68

Lanjutan Tabel/*Continued Table* 10.1.8

<i>Kelompok/Sub Kelompok Group/Sub Group</i>		2022
(1)		(2)
VIII	Rekreasi, Olahraga, dan Budaya/<i>Recreation, Sports, and Culture</i>	107,39
1	Barang Rekreasi Lainnya/ <i>Other Recreational Items</i>	103,71
2	Layanan Rekreasi/ <i>Recreation Services</i>	142,67
3	Koran, Buku dan Perlengkapan Sekolah/ <i>Newspapers, Books and School Supplies</i>	103,73
IX	Pendidikan/<i>Education</i>	106,27
1	Pendidikan Dasar dan Anak Usia Dini/ <i>Primary and Early Childhood Education</i>	107,52
2	Pendidikan Menengah/ <i>Middle education</i>	102,52
3	Pendidikan Tinggi/ <i>higher education</i>	107,89
4	Pendidikan Lainnya/ <i>Other Education</i>	104,65
X	Penyediaan Makanan dan Minuman/Restoran/<i>Food and Beverage Providers/ Restaurant</i>	146,12
1	Jasa Pelayanan Makanan dan Minuman	146,12
XI	Perawatan Pribadi dan Jasa Lainnya/<i>Personal Care and Other Services</i>	117,67
1	Perawatan Pribadi/ <i>Personal Care</i>	117,58
2	Perawatan Pribadi Lainnya/ <i>Other Personal Care</i>	119,50
3	Jasa Lainnya/ <i>Other Services</i>	100,00

Sumber/*Source*: BPS, Survei Harga Konsumen/*BPS-Statistics Indonesia, Consumer Price Survey*

Tabel
Table 10.1.9

Rata-Rata Indeks Harga Konsumen (IHK) Gabungan 2 Kota menurut Kelompok Pengeluaran di Provinsi Sulawesi Tengah (2018=100), 2022
Composite Consumer Price Indices (CPI) of 2 Cities by Group of Expenditure in Sulawesi Tengah Province (2018=100), 2022

<i>Kelompok/Sub Kelompok</i> <i>Group/Sub Group</i>		2022
(1)		(2)
Indeks Umum/General Index		113,64
I	Makanan, Minuman, dan Tembakau/Food, Drinks, and Tobacco	118,31
1	Makanan/Food	117,85
2	Minuman yang Tidak Beralkohol/Non Alcoholic Beverages	114,87
3	Tembakau/Tobacco	123,77
II	Pakaian dan Alas Kaki/Clothing and Footwear	109,70
1	Pakaian/Clothing	109,94
2	Alas Kaki/Footwear	108,80
III	Perumahan, Air, Listrik, dan Bahan Bakar Rumah Tangga/Housing, Water, Electricity, and Household Fuel	111,37
1	Sewa dan Kontrak Rumah/rent and house contracts	107,30
2	Pemeliharaan, Perbaikan dan Keamanan Tempat Tinggal/Maintenance, Repair and Safety of Residence	117,51
3	Penyediaan Air dan Layanan Perumahan Lainnya/Water Supply and Other Housing Services	100,00
4	Listrik, Gas dan Bahan Bakar Lainnya/Electricity, Gas and Other Fuels	111,22
IV	Perlengkapan, Peralatan, dan Pemeliharaan Rutin Rumah Tangga/Household Equipment, Tools, and Routine Maintenance	109,19
1	Furnitur, Perlengkapan dan Karpet/Furniture, Fittings and Carpets	102,11
2	Tekstil Rumah Tangga/Household Textiles	104,81
3	Peralatan Rumah Tangga/Household appliances	104,72
4	Barang Pecah Belah dan Peralatan Makan Minum/Glassware and Cutlery and Drinking Equipment	120,97

Lanjutan Tabel/*Continued Table* 10.1.9

Kelompok/Sub Kelompok Group/Sub Group		2022
(1)		(2)
5	Peralatan dan Perlengkapan Perumahan dan Kebun/ <i>Housing and Garden Equipment and Supplies</i>	114,24
6	Barang dan Layanan Untuk Pemeliharaan Rumah Tangga Rutin/ <i>Items and Services for Routine Household Maintenance</i>	112,32
V	Kesehatan/Health	110,07
1	Obat-obatan dan Produk Kesehatan/ <i>Medicines and Health Products</i>	125,62
2	Jasa Rawat Jalan/ <i>Outpatient Services</i>	100,07
3	Jasa Rawat Inap/ <i>Inpatient Services</i>	100,00
4	Jasa Kesehatan Lainnya/ <i>Other Health Services</i>	103,59
VI	Transportasi/Transportation	114,31
1	Pembelian Kendaraan/ <i>Purchase of Vehicles</i>	99,14
2	Pengoperasian Peralatan Transportasi Pribadi/ <i>Operation of Personal Transport Equipment</i>	109,50
3	Jasa Angkutan Penumpang/ <i>Passenger Transportation Services</i>	141,84
4	Jasa Pengiriman Barang/ <i>Freight forwarding service</i>	162,47
VII	Informasi, Komunikasi, dan Jasa Keuangan/Information, Communication, and Financial Services	100,32
1	Peralatan Informasi dan Komunikasi/ <i>Information and Communication Equipment</i>	104,72
2	Layanan Informasi dan Komunikasi/ <i>Information and Communication Services</i>	98,54
3	Jasa Keuangan/ <i>Financial Services</i>	96,49

Lanjutan Tabel/*Continued Table* 10.1.9

Kelompok/Sub Kelompok Group/Sub Group		2022
(1)		(2)
VIII	Rekreasi, Olahraga, dan Budaya/<i>Recreation, Sports, and Culture</i>	109,84
1	Barang Rekreasi Lainnya/ <i>Other Recreational Items</i>	104,32
2	Layanan Rekreasi/ <i>Recreation Services</i>	120,13
3	Layanan Kebudayaan/ <i>Cultural Services</i>	104,83
4	Koran, Buku dan Perlengkapan Sekolah/ <i>Newspapers, Books and School Supplies</i>	108,61
IX	Pendidikan/<i>Education</i>	112,60
1	Pendidikan Dasar dan Anak Usia Dini/ <i>Primary and Early Childhood Education</i>	112,73
2	Pendidikan Menengah/ <i>Middle education</i>	108,14
3	Pendidikan Tinggi/ <i>higher education</i>	116,45
4	Pendidikan Lainnya/ <i>Other Education</i>	105,79
X	Penyediaan Makanan dan Minuman/Restoran/<i>Food and Beverage Providers/ Restaurant</i>	117,64
1	Jasa Pelayanan Makanan dan Minuman	117,64
XI	Perawatan Pribadi dan Jasa Lainnya/<i>Personal Care and Other Services</i>	120,19
1	Perawatan Pribadi/ <i>Personal Care</i>	118,13
2	Perawatan Pribadi Lainnya/ <i>Other Personal Care</i>	125,68
3	Jasa Lainnya/ <i>Other Services</i>	100,00

Sumber/*Source*: BPS, Survei Harga Konsumen/*BPS-Statistics Indonesia, Consumer Price Survey*

Tabel 10.1.10 **Tingkat Inflasi Kota Palu Menurut Kelompok Pengeluaran (2018=100), 2022**
Table 10.1.10 **Inflation Rate in Zalu by Group of Expenditure (2018=100), 2022**

<i>Kelompok/Sub Kelompok</i> <i>Group/Sub Group</i>		2022
(1)		(2)
Indeks Umum/General Index		5,81
I	Makanan, Minuman, dan Tembakau/Food, Drinks, and Tobacco	3,41
1	Makanan/ <i>Food</i>	2,95
2	Minuman yang Tidak Beralkohol/ <i>Non Alcoholic Beverages</i>	1,88
3	Tembakau/ <i>Tobacco</i>	7,40
II	Pakaian dan Alas Kaki/Clothing and Footwear	2,71
1	Pakaian/ <i>Clothing</i>	2,47
2	Alas Kaki/ <i>Footwear</i>	3,63
III	Perumahan, Air, Listrik, dan Bahan Bakar Rumah Tangga/Housing, Water, Electricity, and Household Fuel	10,20
1	Sewa dan Kontrak Rumah/ <i>rent and house contracts</i>	6,51
2	Pemeliharaan, Perbaikan dan Keamanan Tempat Tinggal/ <i>Maintenance, Repair and Safety of Residence</i>	11,25
3	Penyediaan Air dan Layanan Perumahan Lainnya/ <i>Water Supply and Other Housing Services</i>	0,00
4	Listrik, Gas dan Bahan Bakar Lainnya/ <i>Electricity, Gas and Other Fuels</i>	15,73
IV	Perlengkapan, Peralatan, dan Pemeliharaan Rutin Rumah Tangga/Household Equipment, Tools, and Routine Maintenance	4,33
1	Furnitur, Perlengkapan dan Karpet/ <i>Furniture, Fittings and Carpets</i>	7,72
2	Tekstil Rumah Tangga/ <i>Household Textiles</i>	1,64
3	Peralatan Rumah Tangga/ <i>Household appliances</i>	0,75
4	Barang Pecah Belah dan Peralatan Makan Minum/ <i>Glassware and Cutlery and Drinking Equipment</i>	3,87

Lanjutan Tabel/*Continued Table* 10.1.10

Kelompok/Sub Kelompok Group/Sub Group		2022
(1)		(2)
5	Peralatan dan Perlengkapan Perumahan dan Kebun/ <i>Housing and Garden Equipment and Supplies</i>	1,86
6	Barang dan Layanan Untuk Pemeliharaan Rumah Tangga Rutin/ <i>Items and Services for Routine Household Maintenance</i>	5,08
V	Kesehatan/Health	0,26
1	Obat-obatan dan Produk Kesehatan/ <i>Medicines and Health Products</i>	0,60
2	Jasa Rawat Jalan/ <i>Outpatient Services</i>	0,00
3	Jasa Rawat Inap/ <i>Inpatient Services</i>	0,00
4	Jasa Kesehatan Lainnya/ <i>Other Health Services</i>	0,00
VI	Transportasi/Transportation	12,75
1	Pembelian Kendaraan/ <i>Purchase of Vehicles</i>	1,67
2	Pengoperasian Peralatan Transportasi Pribadi/ <i>Operation of Personal Transport Equipment</i>	16,05
3	Jasa Angkutan Penumpang/ <i>Passenger Transportation Services</i>	18,55
4	Jasa Pengiriman Barang/ <i>Freight forwarding service</i>	0,00
VII	Informasi, Komunikasi, dan Jasa Keuangan/Information, Communication, and Financial Services	0,20
1	Peralatan Informasi dan Komunikasi/ <i>Information and Communication Equipment</i>	0,98
2	Layanan Informasi dan Komunikasi/ <i>Information and Communication Services</i>	0,00
3	Jasa Keuangan/ <i>Financial Services</i>	-2,51

Lanjutan Tabel/*Continued Table* 10.1.10

<i>Kelompok/Sub Kelompok Group/Sub Group</i>		2022
(1)		(2)
VIII	Rekreasi, Olahraga, dan Budaya/<i>Recreation, Sports, and Culture</i>	3,81
1	Barang Rekreasi Lainnya/ <i>Other Recreational Items</i>	1,58
2	Layanan Rekreasi/ <i>Recreation Services</i>	0,72
3	Layanan Kebudayaan	-4,26
4	Koran, Buku dan Perlengkapan Sekolah/ <i>Newspapers, Books and School Supplies</i>	8,69
IX	Pendidikan/<i>Education</i>	0,98
1	Pendidikan Dasar dan Anak Usia Dini/ <i>Primary and Early Childhood Education</i>	2,13
2	Pendidikan Menengah/ <i>Middle education</i>	0,00
3	Pendidikan Tinggi/ <i>higher education</i>	0,00
4	Pendidikan Lainnya/ <i>Other Education</i>	3,78
X	Penyediaan Makanan dan Minuman/<i>Restoran/Food and Beverage Providers/ Restaurant</i>	2,62
1	Jasa Pelayanan Makanan dan Minuman	2,62
XI	Perawatan Pribadi dan Jasa Lainnya/<i>Personal Care and Other Services</i>	7,39
1	Perawatan Pribadi/ <i>Personal Care</i>	8,91
2	Perawatan Pribadi Lainnya/ <i>Other Personal Care</i>	4,03

Sumber/*Source*: BPS, Survei Harga Konsumen/*BPS-Statistics Indonesia, Consumer Price Survey*

Tabel 10.1.11 **Tingkat Inflasi Kota Luwuk Menurut Kelompok Pengeluaran (2018=100), 2022**
Table 10.1.11 **Inflation Rate in Luwuk by Group of Expenditure (2018=100), 2022**

<i>Kelompok/Sub Kelompok</i>		2022
<i>Group/Sub Group</i>		
	(1)	(2)
Indeks Umum/General Index		6,62
I	Makanan, Minuman, dan Tembakau/Food, Drinks, and Tobacco	6,53
1	Makanan/Food	6,92
2	Minuman yang Tidak Beralkohol/Non Alcoholic Beverages	3,08
3	Tembakau/Tobacco	6,77
II	Pakaian dan Alas Kaki/Clothing and Footwear	-2,92
1	Pakaian/Clothing	-2,44
2	Alas Kaki/Footwear	-4,90
III	Perumahan, Air, Listrik, dan Bahan Bakar Rumah Tangga/Housing, Water, Electricity, and Household Fuel	2,16
1	Sewa dan Kontrak Rumah/rent and house contracts	1,68
2	Pemeliharaan, Perbaikan dan Keamanan Tempat Tinggal/Maintenance, Repair and Safety of Residence	4,64
3	Penyediaan Air dan Layanan Perumahan Lainnya/Water Supply and Other Housing Services	0,00
4	Listrik, Gas dan Bahan Bakar Lainnya/Electricity, Gas and Other Fuels	1,31
IV	Perlengkapan, Peralatan, dan Pemeliharaan Rutin Rumah Tangga/Household Equipment, Tools, and Routine Maintenance	6,85
1	Furnitur, Perlengkapan dan Karpet/Furniture, Fittings and Carpets	8,40
2	Tekstil Rumah Tangga/Household Textiles	-1,76
3	Peralatan Rumah Tangga/Household appliances	2,54
4	Barang Pecah Belah dan Peralatan Makan Minum/Glassware and Cutlery and Drinking Equipment	23,97

Lanjutan Tabel/*Continued Table* 10.1.11

Kelompok/Sub Kelompok Group/Sub Group		2022
(1)		(2)
5	Peralatan dan Perlengkapan Perumahan dan Kebun/ <i>Housing and Garden Equipment and Supplies</i>	2,15
6	Barang dan Layanan Untuk Pemeliharaan Rumah Tangga Rutin/ <i>Items and Services for Routine Household Maintenance</i>	6,51
V	Kesehatan/Health	-0,69
1	Obat-obatan dan Produk Kesehatan/ <i>Medicines and Health Products</i>	-1,38
2	Jasa Rawat Jalan/ <i>Outpatient Services</i>	0,29
3	Jasa Rawat Inap/ <i>Inpatient Services</i>	0,00
4	Jasa Kesehatan Lainnya/ <i>Other Health Services</i>	0,00
VI	Transportasi/Transportation	23,92
1	Pembelian Kendaraan/ <i>Purchase of Vehicles</i>	5,16
2	Pengoperasian Peralatan Transportasi Pribadi/ <i>Operation of Personal Transport Equipment</i>	17,90
3	Jasa Angkutan Penumpang/ <i>Passenger Transportation Services</i>	48,22
4	Jasa Pengiriman Barang/ <i>Freight forwarding service</i>	4,92
VII	Informasi, Komunikasi, dan Jasa Keuangan/Information, Communication, and Financial Services	-0,70
1	Peralatan Informasi dan Komunikasi/ <i>Information and Communication Equipment</i>	-2,50
2	Layanan Informasi dan Komunikasi/ <i>Information and Communication Services</i>	0,00
3	Jasa Keuangan/ <i>Financial Services</i>	-3,20

Lanjutan Tabel/*Continued Table* 10.1.11

<i>Kelompok/Sub Kelompok Group/Sub Group</i>		2022
(1)		(2)
VIII	Rekreasi, Olahraga, dan Budaya/<i>Recreation, Sports, and Culture</i>	7,44
1	Barang Rekreasi Lainnya/ <i>Other Recreational Items</i>	5,62
2	Layanan Rekreasi/ <i>Recreation Services</i>	41,42
3	Koran, Buku dan Perlengkapan Sekolah/ <i>Newspapers, Books and School Supplies</i>	1,95
IX	Pendidikan/<i>Education</i>	0,42
1	Pendidikan Dasar dan Anak Usia Dini/ <i>Primary and Early Childhood Education</i>	1,47
2	Pendidikan Menengah/ <i>Middle education</i>	0,00
3	Pendidikan Tinggi/ <i>higher education</i>	0,00
4	Pendidikan Lainnya/ <i>Other Education</i>	4,61
X	Penyediaan Makanan dan Minuman/Restoran/<i>Food and Beverage Providers/ Restaurant</i>	9,47
1	Jasa Pelayanan Makanan dan Minuman	9,47
XI	Perawatan Pribadi dan Jasa Lainnya/<i>Personal Care and Other Services</i>	3,47
1	Perawatan Pribadi/ <i>Personal Care</i>	4,00
2	Perawatan Pribadi Lainnya/ <i>Other Personal Care</i>	2,50
3	Jasa Lainnya/ <i>Other Services</i>	0,00

Sumber/*Source*: BPS, Survei Harga Konsumen/*BPS-Statistics Indonesia, Consumer Price Survey*

Tabel
Table 10.1.12

Tingkat Inflasi Gabungan 2 Kota menurut Kelompok Pengeluaran di Provinsi Sulawesi Tengah (2018=100), 2022

Composite Inflation rate of 2 Cities by Group of Expenditure in Sulawesi Tengah Province (2018=100), 2022

<i>Kelompok/Sub Kelompok</i> <i>Group/Sub Group</i>		2022
(1)		(2)
Indeks Umum/General Index		0,80
I	Makanan, Minuman, dan Tembakau/<i>Food, Drinks, and Tobacco</i>	2,95
1	Makanan/ <i>Food</i>	3,60
2	Minuman yang Tidak Beralkohol/ <i>Non Alcoholic Beverages</i>	0,20
3	Tembakau/ <i>Tobacco</i>	1,24
II	Pakaian dan Alas Kaki/<i>Clothing and Footwear</i>	-0,58
1	Pakaian/ <i>Clothing</i>	-0,59
2	Alas Kaki/ <i>Footwear</i>	-0,55
III	Perumahan, Air, Listrik, dan Bahan Bakar Rumah Tangga/<i>Housing, Water, Electricity, and Household Fuel</i>	-0,06
1	Sewa dan Kontrak Rumah/ <i>rent and house contracts</i>	0,00
2	Pemeliharaan, Perbaikan dan Keamanan Tempat Tinggal/ <i>Maintenance, Repair and Safety of Residence</i>	-0,09
3	Penyediaan Air dan Layanan Perumahan Lainnya/ <i>Water Supply and Other Housing Services</i>	0,00
4	Listrik, Gas dan Bahan Bakar Lainnya/ <i>Electricity, Gas and Other Fuels</i>	-0,10
IV	Perlengkapan, Peralatan, dan Pemeliharaan Rutin Rumah Tangga/<i>Household Equipment, Tools, and Routine Maintenance</i>	0,08
1	Furnitur, Perlengkapan dan Karpet/ <i>Furniture, Fittings and Carpets</i>	-0,12
2	Tekstil Rumah Tangga/ <i>Household Textiles</i>	0,00
3	Peralatan Rumah Tangga/ <i>Household appliances</i>	0,13
4	Barang Pecah Belah dan Peralatan Makan Minum/ <i>Glassware and Cutlery and Drinking Equipment</i>	0,97

Lanjutan Tabel/*Continued Table* 10.1.12

<i>Kelompok/Sub Kelompok Group/Sub Group</i>		2022
(1)		(2)
5	Peralatan dan Perlengkapan Perumahan dan Kebun/ <i>Housing and Garden Equipment and Supplies</i>	-0,17
6	Barang dan Layanan Untuk Pemeliharaan Rumah Tangga Rutin/ <i>Items and Services for Routine Household Maintenance</i>	-0,02
V	Kesehatan/Health	-0,05
1	Obat-obatan dan Produk Kesehatan/ <i>Medicines and Health Products</i>	-0,13
2	Jasa Rawat Jalan/ <i>Outpatient Services</i>	0,00
3	Jasa Rawat Inap/ <i>Inpatient Services</i>	0,00
4	Jasa Kesehatan Lainnya/ <i>Other Health Services</i>	0,00
VI	Transportasi/Transportation	0,20
1	Pembelian Kendaraan/ <i>Purchase of Vehicles</i>	0,16
2	Pengoperasian Peralatan Transportasi Pribadi/ <i>Operation of Personal Transport Equipment</i>	0,02
3	Jasa Angkutan Penumpang/ <i>Passenger Transportation Services</i>	0,52
4	Jasa Pengiriman Barang/ <i>Freight forwarding service</i>	0,00
VII	Informasi, Komunikasi, dan Jasa Keuangan/Information, Communication, and Financial Services	-0,05
1	Peralatan Informasi dan Komunikasi/ <i>Information and Communication Equipment</i>	-0,15
2	Layanan Informasi dan Komunikasi/ <i>Information and Communication Services</i>	0,00
3	Jasa Keuangan/ <i>Financial Services</i>	0,00

Lanjutan Tabel/*Continued Table* 10.1.12

<i>Kelompok/Sub Kelompok Group/Sub Group</i>		2022
(1)		(2)
VIII	Rekreasi, Olahraga, dan Budaya/<i>Recreation, Sports, and Culture</i>	1,00
1	Barang Rekreasi Lainnya/ <i>Other Recreational Items</i>	0,01
2	Layanan Rekreasi/ <i>Recreation Services</i>	1,81
3	Layanan Kebudayaan/ <i>Cultural Services</i>	0,00
4	Koran, Buku dan Perlengkapan Sekolah/ <i>Newspapers, Books and School Supplies</i>	1,16
IX	Pendidikan/<i>Education</i>	0,03
1	Pendidikan Dasar dan Anak Usia Dini/ <i>Primary and Early Childhood Education</i>	0,10
2	Pendidikan Menengah/ <i>Middle education</i>	0,00
3	Pendidikan Tinggi/ <i>higher education</i>	0,00
4	Pendidikan Lainnya/ <i>Other Education</i>	0,00
X	Penyediaan Makanan dan Minuman/Restoran/<i>Food and Beverage Providers/ Restaurant</i>	0,03
1	Jasa Pelayanan Makanan dan Minuman	0,03
XI	Perawatan Pribadi dan Jasa Lainnya/<i>Personal Care and Other Services</i>	0,38
1	Perawatan Pribadi/ <i>Personal Care</i>	0,20
2	Perawatan Pribadi Lainnya/ <i>Other Personal Care</i>	0,78
3	Jasa Lainnya/ <i>Other Services</i>	0,00

Sumber/*Source*: BPS, Survei Harga Konsumen/*BPS-Statistics Indonesia, Consumer Price Survey*

Tabel
Table 10.1.13

Rata-rata Harga Produsen Tanaman Palawija menurut Komoditi di Provinsi Sulawesi Tengah (Rupiah/100 kg), 2019–2022
Average Producer Prices of Secondary Food Crop by Comodity in Sulawesi Tengah Province (Rupiahs/100 kg), 2019–2022

	Komoditi Commodity	2019	2020	2021	2022
	(1)	(2)	(3)	(4)	(5)
01	Jagung Pipilan/ <i>Maize</i>	386 571	386 734	417 491	432 129
02	Ketela Pohon/ <i>Yams Cassavas</i>	370 091	372 488	380 859	200 627
03	Ketela Rambat/ <i>Sweet Potatoes</i>	454 514	461 141	469 082	516 587
04	Kacang Tanah/ <i>Peanut</i>	1 900 070	1 912 869	1 984 430	1 601 958
05	Kacang Kedele/ <i>Soybeans</i>	853 989	826 583	839 626	979 583
06	Kacang Hijau/ <i>Green Peanut</i>	1 688 580	1 776 017	1 848 918	1 994 046

Sumber/Source: BPS, Survei Harga Produsen/BPS-Statistics Indonesia, *Produser Price Survey*

Tabel
Table 10.1.14

Rata-rata Harga Produsen Tanaman Sayuran menurut Komoditi di Provinsi Sulawesi Tengah (Rupiah /100 kg), 2019–2022
Average Producer Prices of Vegetable Plant By Regency/ Municipality in Sulawesi Tengah Province (Rupiahs/100 kg), 2019–2022

Komoditi Commodity		2019	2020	2021	2022
(1)	(2)	(3)	(4)	(5)	
01	Kentang/ <i>Potatoe</i>	1 812 176	1 792 696	1 570 262	1 526 471
02	Ketimun/ <i>Cucumber</i>	381 173	439 042	449 564	444 623
03	Kacang Panjang/ <i>Long Bean</i>	578 255	557 619	549 022	481 411
04	Kubis/ <i>Cabbage</i>	410 423	407 869	436 193	600 167
05	Cabe Rawit/ <i>Chili</i>	3 399 762	2 558 693	3 921 625	4 168 630
06	Cabe Merah/ <i>Ordinary Chili</i>	2 186 611	1 829 174	2 433 525	2 907 393
07	Tomat Sayur/ <i>Tomato</i>	677 595	631 028	702 060	626 552
08	Buncis Green/ <i>Bean</i>	767 637	753 929	692 394	807 308
09	Labu Siam/ <i>Squash</i>	281 264	290 154	354 281	370 857
10	Kangkung/ <i>Leafy vegetable</i>	510 120	491 429	506 024	547 855
11	Bayam/ <i>Spinach</i>	630 116	592 900	587 310	625 369
12	Pepaya Sayur/ <i>Unripe papaya</i>	336 401	270 314	–	392 443
13	Sawi Hijau/ <i>Mustard Green</i>	587 082	601 357	655 128	751 682
14	Bawang Putih/ <i>Garlic</i>	2 058 182	3 549 333	3 215 000	3 641 857
15	Bawang Merah/ <i>Shallot</i>	2 283 138	2 706 742	2 276 257	3 348 611

Sumber/Source: BPS, Survei Harga Produsen/BPS-Statistics Indonesia, Produser Price Survey

Tabel
Table 10.1.15

**Rata-rata Harga Produsen Tanaman Buah-Buahan
menurut Komoditi di Provinsi Sulawesi Tengah, 2019–
2022**
*Average Producer Prices of Fruits Plant By Commodity in
Sulawesi Tengah Province, 2019–2022*

Komoditi Commodity	Satuan Unit	2019	2020	2021	2022
(1)	(2)	(3)	(4)	(5)	(6)
01 Pisang Ambon/ <i>Banana</i>	(Rp/Sisir)	7 560	8 903	86 932	9 658
02 Pisang Raja/ <i>Banana</i>	(Rp/Sisir)	5 999	6 554	62 794	8 158
03 Pisang Sepatu/ <i>Banana</i>	(Rp/Sisir)	6 252	4 318	46 901	7 862
04 Pepaya Besar/ <i>Papaya</i>	(Rp/Kg)	4 785	3 658	381 111	4 226
05 Nangka/ <i>Jack Fruit</i>	(Rp/Kg)	6 126	4 484	399 135	4 011
06 Nenas/ <i>Pineapple</i>	(Rp/10 Buah)	99 073	89 640	104 440	85 308
07 Durian/ <i>Durian</i>	(Rp/10 Buah)	476 236	465 565	448 371	186 208

Sumber/Source: BPS, Survei Harga Produsen/BPS-Statistics Indonesia, *Produser Price Survey*

Tabel
Table 10.1.16**Rata-rata Harga Produsen Tanaman Perkebunan Rakyat menurut Komoditi di Provinsi Sulawesi Tengah, 2019–2022**
Average Producer Prices of Smallholders Estates By Commodity in Sulawesi Tengah Province, 2019–2022

	Komoditi Commodity	Satuan Unit	2019	2020	2021	2022
	(1)	(2)	(3)	(4)	(5)	(6)
01	Kelapa/Coconuts	(Rp/100 btr/100 grain)	148 200	176 309	197 117	187 453
02	Kopi/Coffees	(Rp/100 Kg)	2 490 459	2 307 759	2 254 583	2 277 922
03	Kakao/Cocoas	(Rp/100 Kg)	2 399 623	2 492 939	2 565 758	2 547 083
04	Lada/Peppers	(Rp/100 Kg)	73 987	63 600	63 675	83 209
05	Jambu Mente/Cashews	(Rp/100 Kg)	1 453 113	1 016 701	952 315	1 139 448
06	Jahe/Gingers	(Rp/100 Kg)	725 041	1 809 642	1 401 602	1 866 778
07	Cengkeh/Clove	(Rp/Kg)	78 157	59 298	79 357	102 761
08	Pala/Nutmeg	(Rp/Kg)	30 890	33 255	37 621	41 845
09	Gula Merah/Brown Sugars	(Rp/Kg)	19 587	19 783	—	—
10	Kopra/Copra	(Rp/100 Kg)	424 816	545 742	—	—

Sumber/Source: BPS, Survei Harga Produsen/BPS-Statistics Indonesia, Produser Price Survey

Tabel 10.1.17 Rata-Rata Harga Produsen Peternakan Besar dan Kecil menurut Ternak di Provinsi Sulawesi Tengah, 2019–2022
Table 10.1.17 Average Producer Prices of Large and Small Livestocks by Livestock in Sulawesi Tengah Province, 2019–2022

Jenis Ternak Types of Livestock		Satuan Unit	2019	2020	2021	2022
(1)	(2)	(3)	(4)	(5)	(6)	
A Ternak Besar/Large Livestock						
01	Sapi Potong/Beef Cattle	(1 ekor/head = 250 kg)	12 223 603	13 379 449	13 946 556	14 645 977
02	Kuda/Horse	(1 ekor/head = 150 kg)	6 000 000	5 750 000	3 000 000	3 000 000
B Ternak Kecil/Small Livestock						
01	Kambing/Goat	(1 ekor/head = 15 kg)	1 296 544	1 411 073	1 548 512	1 749 402
02	Babi Lokal/Pig	(1 ekor/head = 70 kg)	2 076 991	2 040 442	2 008 113	2 514 054
C Ternak Unggas/Poultry Livestock						
01	Ayam Kampung/Native Chicken	(Rp/1,5kg)	78 570	74 065	82 356	84 838
02	Ayan Ras/Purebred Chicken	(Rp/1,5kg)	55 699	54 431	62 746	67 879
03	Itik/Bebek/Duck	(Rp/Ekor) (Rp/Head)	75 973	67 280	72 128	74 223

Sumber/Source: BPS, Survei Harga Produsen/BPS-Statistics Indonesia, Producer Price Survey

Tabel
Table 10.1.18

Rata-rata Harga Produsen Hasil Peternakan dan Perikanan Laut menurut Komoditi di Provinsi Sulawesi Tengah, 2019–2022
Average Producer Prices of Livestock Product and Marine Fishery by Commodity in Sulawesi Tengah Province, 2019–2022

Rincian Items	Satuan Unit	2019	2020	2021	2022
(1)	(2)	(3)	(4)	(5)	(6)
Hasil Peternakan/Product Livestock					
Telur Ayam Kampung <i>Native Chicken Eggs</i>	(Rp/10 Butir) (Rp/10 Grains)	30 598	31 907	33 249	28 483
Telur Itik <i>Duck Eggs</i>	(Rp/10 Butir) (Rp/10 Grains)	25 568	27 481	28 906	29 652
Hasil Perikanan Laut/Marine Fishery Product					
Ikan Segar Kembang <i>Fresh Fish</i>	(Rp/Kg) (Rupiah/Kg)	19 615	21 168	23 799	22 355
Ikan Segar Layang <i>Fresh Fish</i>	(Rp/Kg) (Rupiah/Kg)	18 071	20 043	20 930	19 988
Ikan Segar Cakalang <i>Fresh Fish</i>	(Rp/Kg) (Rupiah/Kg)	19 775	21 168	20 873	21 913
Ikan Segar Tongkol <i>Fresh Fish</i>	(Rp/Kg) (Rupiah/Kg)	19 195	21 690	22 661	22 482
Ikan Kakap <i>Fresh Fish</i>	(Rp/Kg) (Rupiah/Kg)	42 238
Cumi-cumi <i>Squid</i>	(Rp/Kg) (Rupiah/Kg)	34 124	36 037	37 926	38 169
Lainnya <i>Others</i>	(Rp/Kg) (Rupiah/Kg)

Sumber/Source: BPS, Survei Harga Produsen/BPS-Statistics Indonesia, Produser Price Survey

Tabel
Table 10.1.19**Rata-Rata Harga Produsen Obat-Obatan dan Pupuk menurut Jenisnya di Provinsi Sulawesi Tengah, 2019–2022**
Average Prices of Medicines and Fertilizers Producers by Type in Sulawesi Tengah Province, 2019–2022

Rincian Items	Satuan Unit	2019	2020	2021	2022
(1)	(2)	(3)	(4)	(5)	(6)
Pestisida dan Pupuk/Pesticide and Fertilizer					
01. Urea	(Rp/Kg) (Rupiah/Kg)	4 237	4 442	4 850	5 637
02. TSP	(Rp/Kg) (Rupiah/Kg)	3 138	3 354	8 849	3 500
03. ZA	(Rp/Kg) (Rupiah/Kg)	2 809	4 718	6 054	3 954
04. SP 36	(Rp/Kg) (Rupiah/Kg)	4 461	5 410	5 239	...
05. KCL	(Rp/Kg) (Rupiah/Kg)	12 450	17 363	18 053	11 526
06. NP/NPK	(Rp/Kg) (Rupiah/Kg)	7 219	8 100	8 362	3 287
07. Herbisida	(Rp/Liter) (Rupiah/Litre)	80 117	84 763	89 988	98 769
08. Insektisida	(Rp/Liter) (Rupiah/Litre)	125 940	132 042	139 644	82 785
Lainnya Others	(Rp/Kg) (Rupiah/Kg)

Sumber/Source: BPS, Survei Harga Produsen/BPS-Statistics Indonesia, Produser Price Survey

Tabel
Table 10.1.20

Indeks Harga yang Diterima dan Dibayar Petani serta Nilai Tukar Petani Tanaman Pangan menurut Bulan di Provinsi Sulawesi Tengah, 2022
Indices of Prices Received and Paid by Farmers and Food Crops Farmers' Term Trade by Month in Sulawesi Tengah Province, 2022

Bulan Month	Indeks yang Diterima Indices of Prices Received (It)	Perubahan Change (%)	Indeks yang Dibayar Indices of Prices Received (Ib)	Perubahan Change (%)	Nilai Tukar Petani Farmers' Term Trade (NTP)	Perubahan Change (%)
(1)	(2)	(3)	(4)	(5)	(6)	(7)
Januari/ January	108,10	0,35	112,72	0,39	95,90	-0,03
Februari/ February	108,28	0,16	112,93	0,18	95,88	-0,02
Maret/ March	111,16	2,67	113,51	0,51	97,94	2,15
April/ April	111,21	0,04	114,43	0,81	97,19	-0,76
Mei/ May	111,04	-0,15	114,57	0,13	96,92	-0,28
Juni/ June	110,79	-0,23	115,60	0,90	95,84	-1,12
Juli/ July	110,51	-0,25	116,49	0,77	94,87	-1,01
Agustus/ August	110,34	-0,15	116,71	0,19	94,55	-0,34
September/ September	112,13	1,62	118,19	1,27	94,87	0,34
Oktober/ October	110,96	-1,04	118,24	0,04	93,85	-1,08
November/ November	111,70	0,66	118,05	-0,16	94,62	0,82
Desember/ December	112,24	0,48	118,54	0,41	94,69	0,07
2022	110,71	0,34	115,83	0,45	95,57	-0,11

Sumber/Source: BPS, Survei Harga Perdesaan/BPS-Statistics Indonesia, Rural Price Survey

Tabel
Table 10.1.21

Indeks Harga yang Diterima dan Dibayar Petani serta Nilai Tukar Petani Hortikultura menurut Bulan di Provinsi Sulawesi Tengah, 2022
Indices of Prices Received and Paid by Farmers and Horticulture Farmers' Term Trade by Month in Sulawesi Tengah Province, 2022

Bulan Month	Indeks yang Diterima Indices of Prices Received (lt)	Perubahan Change (%)	Indeks yang Dibayar Indices of Prices Received (lb)	Perubahan Change (%)	Nilai Tukar Petani Farmers' Term Trade (NTP)	Perubahan Change (%)
(1)	(2)	(3)	(4)	(5)	(6)	(7)
Januari/ January	112,62	-5,81	110,77	0,25	101,67	-6,04
Februari/ February	108,49	-3,67	110,82	0,04	97,89	-3,71
Maret/ March	114,61	5,64	111,31	0,44	102,96	5,18
April/ April	119,00	3,83	112,25	0,85	106,01	2,96
Mei/ May	115,40	-3,03	112,33	0,07	102,72	-3,10
Juni/ June	136,81	18,56	113,23	0,80	120,83	17,62
Juli/ July	144,62	5,71	114,02	0,70	126,84	4,98
Agustus/ August	138,43	-4,28	114,05	0,02	121,38	-4,31
September/ September	136,96	-1,06	115,30	1,10	118,78	-2,14
Oktober/ October	139,36	1,75	115,37	0,06	120,79	1,70
November/ November	131,31	-5,78	115,26	-0,10	113,93	-5,68
Desember/ December	135,47	3,16	115,73	0,41	117,05	2,74
2022	127,76	0,39	113,00	1,05	112,69	0,66

Sumber/Source: BPS, Survei Harga Perdesaan/BPS-Statistics Indonesia, Rural Price Survey

Tabel
Table 10.1.22

Indeks Harga yang Diterima dan Dibayar Petani serta Nilai Tukar Petani Perkebunan menurut Bulan di Provinsi Sulawesi Tengah, 2022
Indices of Prices Received and Paid by Farmers and Planted Farmers' Term Trade by Month in Sulawesi Tengah Province, 2022

Bulan Month	Indeks yang Diterima Indices of Prices Received (1a)	Perubahan Change (%) (3)	Indeks yang Dibayar Indices of Prices Received (1b)	Perubahan Change (%) (5)	Nilai Tukar Petani Farmers' Term Trade (NTP) (6)	Perubahan Change (%) (7)
(1)	(2)	(3)	(4)	(5)	(6)	(7)
Januari/ January	120,64	0,80	111,13	0,22	108,55	0,58
Februari/ February	120,54	-0,08	111,19	0,05	108,41	-0,13
Maret/ March	120,89	0,29	111,71	0,46	108,22	-0,17
April/ April	121,46	0,47	112,74	0,92	107,74	-0,45
Mei/ May	118,45	-2,48	112,84	0,09	104,97	-2,57
Juni/ June	118,59	0,12	113,67	0,73	104,33	-0,61
Juli/ July	115,01	-3,02	114,60	0,82	100,35	-3,81
Agustus/ August	113,18	-1,59	114,49	-0,09	98,85	-1,50
September/ September	112,69	-0,43	115,84	1,18	97,28	-1,59
Oktober/ October	113,81	0,99	115,91	0,06	98,18	0,93
November/ November	117,58	3,32	115,66	-0,22	101,66	3,54
Desember/ December	118,46	0,75	116,27	0,53	118,46	0,22
2022	117,61	-1,02	113,84	4,85	103,31	-5,60

Sumber/Source: BPS, Survei Harga Perdesaan/BPS-Statistics Indonesia, Rural Price Survey

Tabel
Table 10.1.23

Indeks Harga yang Diterima dan Dibayar Petani serta Nilai Tukar Petani Peternakan menurut Bulan di Provinsi Sulawesi Tengah, 2022
Indices of Prices Received and Paid by Farmers and Livestock Farmers' Term Trade by Month in Sulawesi Tengah Province, 2022

Bulan Month	Indeks yang Diterima Indices of Prices Received (lt)	Perubahan Change (%)	Indeks yang Dibayar Indices of Prices Received (lb)	Perubahan Change (%)	Nilai Tukar Petani Farmers' Term Trade (NTP)	Perubahan Change (%)
(1)	(2)	(3)	(4)	(5)	(6)	(7)
Januari/ January	108,90	0,40	110,72	0,01	98,36	0,39
Februari/ February	109,05	0,14	111,25	0,48	98,02	-0,34
Maret/ March	108,25	-0,74	111,53	0,25	97,06	-0,98
April/ April	110,12	1,73	112,25	0,65	98,10	1,08
Mei/ May	112,49	2,16	111,90	-0,31	100,53	2,48
Juni/ June	112,87	0,34	112,71	0,72	100,15	-0,38
Juli/ July	115,55	2,37	112,77	0,06	102,46	2,31
Agustus/ August	115,50	-0,04	112,77	0,00	102,42	-0,04
September/ September	116,05	0,47	114,21	1,27	101,61	-0,79
Oktober/ October	116,78	0,63	114,48	0,24	102,02	0,40
November/ November	116,59	-0,17	114,20	-0,24	102,09	0,07
Desember/ December	118,60	1,73	114,88	0,59	103,24	1,13
2022	113,40	9,34	112,80	3,76	100,52	5,37

Sumber/Source: BPS, Survei Harga Perdesaan/BPS-Statistics Indonesia, Rural Price Survey

Tabel
Table 10.1.24

Indeks Harga yang Diterima dan Dibayar Petani serta Nilai Tukar Petani Perikanan menurut Bulan di Provinsi Sulawesi Tengah, 2022
Indices of Prices Received and Paid by Farmers and Fishery Farmers' Term Trade by Month in Sulawesi Tengah Province, 2022

Bulan Month	Indeks yang Diterima Indices of Prices Received (It)	Perubahan Change (%)	Indeks yang Dibayar Indices of Prices Received (Ib)	Perubahan Change (%)	Nilai Tukar Petani Farmers' Term Trade (NTP)	Perubahan Change (%)
(1)	(2)	(3)	(4)	(5)	(6)	(7)
Januari/ January	113,40	-1,13	110,37	0,34	102,75	-1,47
Februari/ February	113,36	-0,03	110,33	-0,03	102,75	0,00
Maret/ March	111,67	-1,49	110,91	0,52	100,69	-2,00
April/ April	114,95	2,93	111,91	0,90	102,71	2,01
Mei/ May	116,37	1,24	111,89	-0,02	104,01	1,26
Juni/ June	117,19	0,70	112,86	0,87	103,83	-0,17
Juli/ July	120,03	2,42	113,62	0,67	105,64	1,74
Agustus/ August	121,73	1,42	113,52	-0,09	107,24	1,52
September/ September	124,88	2,59	115,92	2,12	107,73	0,46
Oktober/ October	123,30	-1,27	116,01	0,08	106,28	-1,35
November/ November	120,64	-2,15	115,78	-0,20	104,19	-1,96
Desember/ December	122,58	1,61	116,02	0,20	105,66	1,40
2022	117,84	6,82	113,82	5,67	103,53	1,09

Sumber/Source: BPS, Survei Harga Perdesaan/BPS-Statistics Indonesia, Rural Price Survey

Tabel
Table 10.1.25

Indeks Harga yang Diterima dan Dibayar Petani serta Nilai Tukar Petani Gabungan menurut Bulan di Provinsi Sulawesi Tengah, 2022
Indices of Prices Received and Paid by Farmers and Joint Farmers' Term Trade by Month in Sulawesi Tengah Province, 2022

Bulan Month	Indeks yang Diterima Indices of Prices Received (lt)	Perubahan Change (%)	Indeks yang Dibayar Indices of Prices Received (lb)	Perubahan Change (%)	Nilai Tukar Petani Farmers' Term Trade (NTP)	Perubahan Change (%)
(1)	(2)	(3)	(4)	(5)	(6)	(7)
Januari/ January	115,19	0,10	111,46	0,26	103,35	-0,15
Februari/ February	114,95	-0,21	111,59	0,12	103,01	-0,33
Maret/ March	116,11	1,01	112,10	0,46	103,57	0,55
April/ April	117,06	0,82	113,07	0,86	103,53	-0,04
Mei/ May	115,57	-1,28	113,14	0,06	102,15	-1,33
Juni/ June	116,97	1,21	114,03	0,79	102,58	0,42
Juli/ July	115,97	-0,85	114,86	0,72	100,97	-1,56
Agustus/ August	114,73	-1,07	114,86	0,00	99,89	-1,07
September/ September	115,14	0,36	116,32	1,27	98,99	-0,90
Oktober/ October	115,49	0,31	116,40	0,07	99,22	0,24
November/ November	116,93	1,24	116,17	-0,19	100,65	1,44
Desember/ December	118,09	0,99	116,72	0,47	101,17	0,51
2022	116,02	2,62	114,23	4,99	101,57	-2,26

Sumber/Source: BPS, Survei Harga Perdesaan/BPS-Statistics Indonesia, Rural Price Survey

10.2 PERBANKAN/BANKING

Tabel 10.2.1 Jumlah Kantor Bank Umum Menurut Kabupaten/Kota di Provinsi Sulawesi Tengah, 2022
Table 10.2.1 **Number of Commercial Bank Offices by Regency/ Municipality in Sulawesi Tengah Province, 2022**

Kabupaten/Kota Regency/ Municipality	KP	KC	Kantor Lainnya/Other Office					ATM
			KCP	KK	KF	Kas Keliling Cash Roving	PP	
(1)	(2)	(3)	(4)	(5)	(6)	(7)	(8)	(9)
Kabupaten/Regency								
Banggai Kepulauan	–	1	4	1	–	1	1	20
Banggai	–	5	26	4	1	1	3	97
Morowali	–	2	15	4	–	3	–	71
Poso	–	2	17	3	–	1	3	50
Donggala	–	1	13	–	–	1	1	29
Tolitoli	–	4	14	1	–	1	4	48
Buol	–	1	8	–	–	1	2	26
Parigi Moutong	–	3	23	2	–	1	2	57
Tojo Una-Una	–	1	8	–	–	1	1	24
Sigi	–	1	4	–	–	1	6	8
Banggai Laut	–	1	1	–	–	1	1	0
Morowali Utara	–	1	5	–	–	–	2	6
Kota/Municipality								
Palu	1	22	43	5	2	2	8	303
Sulawesi Tengah	1	45	181	20	3	15	34	739

Catatan/Note: KP : Kantor Pusat/Head Office
 KC : Kantor Cabang/Branch Office
 KCP : Kantor Cabang Pembantu/Auxiliary Branch Office
 KK : Kantor Pos/Cash Office
 PP : Payment Point
 ATM : Automatic Teller Machine

Sumber/Source: Otoritas Jasa Keuangan Provinsi Sulawesi Tengah/OJK of Sulawesi Tengah

Tabel
Table 10.2.2

Jumlah Kantor Bank Perkreditan Rakyat Menurut Kabupaten/Kota di Provinsi Sulawesi Tengah, 2022
Number of Rural Bank Offices by Regency/Municipality in Sulawesi Tengah Province, 2022

Kabupaten/Kota <i>Regency/ Municipality</i>	KP	KC	Kantor Lainnya/ <i>Other Office</i>					ATM
			KCP	KK	KF	Kas Keliling/ <i>Cash Roving</i>	PP	
(1)	(2)	(3)	(4)	(5)	(6)	(7)	(8)	(9)
Kabupaten/Regency								
Banggai Kepulauan	–	2	–	–	–	–	–	–
Banggai	1	3	–	5	–	–	–	–
Morowali	–	3	–	1	–	–	–	–
Poso	1	2	–	4	–	–	–	–
Donggala	–	1	–	1	–	–	–	–
Tolitoli	–	1	–	1	–	–	–	–
Buol	–	1	–	–	–	–	–	–
Parigi Moutong	1	2	–	5	–	–	–	–
Tojo Una-Una	–	2	–	1	–	–	–	–
Sigi	–	–	–	–	–	–	–	–
Banggai Laut	–	1	–	–	–	–	–	–
Morowali Utara	–	1	–	–	–	–	–	–
Kota/Municipality								
Palu	5	–	–	–	–	–	–	–
Gorontalo ¹	–	1	–	–	–	–	–	–
Sulawesi Tengah	8	20	–	18	–	–	–	–

Catatan/Note:

- KP : Kantor Pusat/*Head Office*
- KC : Kantor Cabang/*Branch Office*
- KCP : Kantor Cabang Pembantu/*Auxiliary Branch Office*
- KK : Kantor Pos/*Cash Office*
- PP : Payment Point
- ATM : Automatic Teller Machine

¹ Terdapat 1 KC yang terletak di Provinsi Gorontalo untuk BPR yang berkantor pusat di Sulawesi Tengah Otoritas Jasa Keuangan Provinsi Sulawesi Tengah/*OJK of Sulawesi Tengah*

Sumber/*Source*:

Tabel
Table 10.2.3

Posisi Realisasi Kredit Perbankan Bank Pemerintah menurut Sektor Ekonomi (juta rupiah), 2021 dan 2022
Credit Realization of State Banks Position by Economic Sector (million rupiahs), 2021 and 2022

Sektor Ekonomi/Economic Sector		2021	2022
(1)		(2)	(3)
1	Pertanian, Perburuan dan Kehutanan/ <i>Agriculture, Hunting & Forestry</i>	2 997 184	3 681 806,48
2	Perikanan/ <i>Fishery</i>	231 338,98	438 892,24
3	Pertambangan dan Penggalian/ <i>Mining & Quarrying</i>	892 577,06	3 702 896,85
4	Industri Pengolahan/ <i>Manufacturing</i>	2 213 998,69	3 466 039,96
5	Listrik, Gas dan Air/ <i>Electricity, Gas and Water Supply</i>	1 909 249,79	973 550,43
6	Konstruksi/ <i>Construction</i>	543 552,60	525 267,24
7	Perdagangan Besar dan Eceran/ <i>Wholesale & Retail Trade</i>	6 516 296,74	7 239 145,55
8	Penyediaan Akomodasi dan Penyediaan Makan Minum/ <i>Accommodation & Food Service Activities</i>	334 913,05	384 180,59
9	Transportasi, Pergudangan dan Komunikasi/ <i>Transportation, Storage & Communication</i>	701 957,56	866 775,69
10	Perantara Keuangan/ <i>Financial Activities</i>	83 009,41	39 039,11
11	Real Estate, Usaha Persewaan, dan Jasa Perusahaan/ <i>Real Estate Activities, Business Activities</i>	258 349,51	696 020,50
12	Administrasi Pemerintahan, Pertahanan dan Jaminan Sosial Wajib/ <i>Public Administration & Defence; Compulsory Social Security</i>	912,66	755,54
13	Jasa Pendidikan/ <i>Education</i>	7 015,12	8 525,60
14	Jasa Kesehatan dan Kegiatan Sosial/ <i>Human Health & Social Work Activities</i>	22 835,61	31 825,46
15	Jasa Kemasyarakatan, Sosial Budaya, Hiburan dan Perorangan Lainnya/ <i>Community Services, Social & Cultural Services, Entertainment Services and Other Personal Services</i>	367 071,45	480 231,49
16	Jasa Perorangan yang Melayani Rumah Tangga/ <i>Individual services serving the household</i>	16 181,59	12 337,24
17	Badan Internasional dan Badan Ekstra Internasional Lainnya/ <i>International Agency and other International Extras</i>	—	—
18	Kegiatan yang Belum Jelas Batasannya/ <i>Unclear Activities Limitations</i>	—	—
19	Penerima Kredit Bukan Lapangan Usaha/ <i>Non-business Credit Recipient</i>	16 807 866,62	17 701 337,56
Jumlah/Total		33 904 310,44	40 248 627,54

Sumber/Source: Kantor Perwakilan Bank Indonesia Provinsi Sulawesi Tengah/Bank Indonesia Representative Office of Sulawesi Tengah

Tabel
Table 10.2.4

Posisi Realisasi Kredit Perbankan Bank Swasta menurut Sektor Ekonomi (juta rupiah), 2021 dan 2022
Outstanding Credit Realization of Private Banks Position by Economic Sector (million rupiahs), 2021 and 2022

Sektor Ekonomi/Economic Sector		2021	2022
(1)		(2)	(3)
1	Pertanian, Perburuan dan Kehutanan/ <i>Agriculture, Hunting & Forestry</i>	136 049,04	168 687,71
2	Perikanan/ <i>Fishery</i>	18 986,39	17 955,56
3	Pertambangan dan Penggalian/ <i>Mining & Quarrying</i>	21 071,95	23 131,38
4	Industri Pengolahan/ <i>Manufacturing</i>	32 136,87	35 119,70
5	Listrik, Gas dan Air/ <i>Electricity, Gas and Water Supply</i>	7 984,70	207,23
6	Konstruksi/ <i>Construction</i>	86 201,73	112 610,51
7	Perdagangan Besar dan Eceran/ <i>Wholesale & Retail Trade</i>	1 297 055,18	1 285 828,63
8	Penyediaan Akomodasi dan Penyediaan Makan Minum/ <i>Accommodation & Food Service Activities</i>	71 402,15	94 304,08
9	Transportasi, Pergudangan dan Komunikasi/ <i>Transportation, Storage & Communication</i>	29 099,64	31 488,80
10	Perantara Keuangan/ <i>Financial Activities</i>	25 970,09	–
11	Real Estate, Usaha Persewaan, dan Jasa Perusahaan/ <i>Real Estate Activities, Business Activities</i>	152 784,06	255 182,09
12	Administrasi Pemerintahan, Pertahanan dan Jaminan Sosial Wajib/ <i>Public Administration & Defence; Compulsory Social Security</i>	–	21,87
13	Jasa Pendidikan/ <i>Education</i>	23 293,46	13 772,01
14	Jasa Kesehatan dan Kegiatan Sosial/ <i>Human Health & Social Work Activities</i>	5 102,50	9 384,84
15	Jasa Kemasyarakatan, Sosial Budaya, Hiburan dan Perorangan Lainnya/ <i>Community Services, Social & Cultural Services, Entertainment Services and Other Personal Services</i>	43 551,80	81 516,42
16	Jasa Perorangan yang Melayani Rumah Tangga/ <i>Individual services serving the household</i>	20 084,36	19 420,71
17	Badan Internasional dan Badan Ekstra Internasional Lainnya/ <i>International Agency and other International Extras</i>	–	–
18	Kegiatan yang Belum Jelas Batasannya/ <i>Unclear Activities Limitations</i>	692,02	–
19	Penerima Kredit Bukan Lapangan Usaha/ <i>Non-business Credit Recipient</i>	2 503 857,54	2 858 977,25
Jumlah/Total		4 475 323,47	5 007 608,80

Sumber/Source: Kantor Perwakilan Bank Indonesia Provinsi Sulawesi Tengah/Bank Indonesia Representative Office of Sulawesi Tengah

Tabel
Table 10.2.5

Posisi Tabungan Perbankan Akhir Tahun menurut Status Bank (juta rupiah), 2018–2022
Outstanding Saving Deposits by Status of Banks (million rupiahs), 2018–2022

Akhir Tahun End of Year	Bank Pemerintah Public Bank		Bank Swasta Privat Bank		Jumlah Total	
	Penabung Number of Accounts	Posisi Position	Penabung Number of Accounts	Posisi Position	Penabung Number of Accounts	Posisi Position
(1)	(2)	(3)	(4)	(5)	(6)	(7)
2018	2 466 025	9 924 359	238 818	2 433 931	2 704 843	12 358 290
2019	2 951 034	10 728 468	238 734	2 559 291	3 189 768	13 287 759
2020	3 617 021	12 251 169	268 925	2 783 559	3 885 946	15 034 727
2021	4 127 055	13 664 746	307 647	3 185 623	4 434 702	16 850 369
2022	4 533 616	14 585 449	380 991	3 313 645	4 914 607	17 899 094
2022 Triwulan I/ Quarter I	4 270 100	13 046 480	367 761	2 982 881	4 637 861	16 029 361
2022 Triwulan II/ Quarter II	4 313 513	13 319 294	359 554	2 984 383	4 673 067	16 303 677
2022 Triwulan III/ Quarter III	4 392 257	13 214 900	371 677	2 980 594	4 763 934	16 195 494
2022 Triwulan IV/ Quarter IV	4 533 616	14 585 449	380 991	3 313 645	4 914 607	17 899 094

Sumber/Source: Kantor Perwakilan Bank Indonesia Provinsi Sulawesi Tengah/Bank Indonesia Representative Office of Sulawesi Tengah

Tabel
Table 10.2.6

Posisi Dana Perbankan Akhir Tahun di Provinsi Sulawesi Tengah (miliar rupiah), 2018–2022
Outstanding Banks Fund in Sulawesi Tengah Province (billion rupiahs), 2018–2022

Akhir Tahun End of Year	Giro Demand Deposits	Deposito Time Deposits	Tabungan Saving Deposits	Jumlah Total
(1)	(2)	(3)	(4)	(5)
2018	2 794,55	5 080,81	12 358,29	20 233,65
2019	4 718,22	6 035,25	13 287,76	24 041,23
2020	3 749,78	7 018,89	15 034,73	25 803,40
2021	7 409,36	7 987,69	16 850,37	32 247,42
2022	8 130,97	4 480,18	17 899,09	30 510,24
2022 Triwulan I/Quarter I	6 979,99	5 759,77	16 029,36	28 769,12
2022 Triwulan II/Quarter II	8 039,14	5 113,33	16 303,68	29 456,15
2022 Triwulan III/Quarter III	7 077,52	5 023,00	16 195,49	28 296,02
2022 Triwulan IV/Quarter IV	8 130,97	4 480,18	17 899,09	30 510,24

Sumber/Source: Kantor Perwakilan Bank Indonesia Provinsi Sulawesi Tengah/Bank Indonesia Representative Office of Sulawesi Tengah

Tabel
Table 10.2.7**Perputaran Kliring Perbankan di Provinsi Sulawesi Tengah
(miliar rupiah), 2018–2022**
**Clearing Rotation of Bank in Sulawesi Tengah Province
(billion rupiahs), 2018–2022**

Akhir Tahun End of Year	Warkat (lembar) Number of Papers	Nominal Value of Papers Presented
(1)	(2)	(3)
2018	45 514	2 164
2019	64 290	3 134
2020	62 420	3 247
2021	71 129	3 642
2022	53 819	2 686
2022 Triwulan I/ <i>Quarter I</i>	46 714	3 146
2022 Triwulan II/ <i>Quarter II</i>	51 618	2 845
2022 Triwulan III/ <i>Quarter III</i>	44 571	2 406
2022 Triwulan IV/ <i>Quarter IV</i>	53 819	2 686

Sumber/Source: Kantor Perwakilan Bank Indonesia Provinsi Sulawesi Tengah/*Bank Indonesia Representative Office of Sulawesi Tengah*

Tabel
Table 10.2.8

**Suku Bunga Deposito Berjangka 1 Bulan menurut
Kelompok Bank (persen/tahun), 2018–2022**
**Time Deposits Interest Rates for 1 Month by Group of Banks
(percent/years), 2018–2022**

Akhir Tahun <i>End of Year</i>	Bank Umum/General Banks		
	Bank Pemerintah <i>State Banks</i>	Bank Swasta <i>Private Banks</i>	B P R
(1)	(2)	(3)	(4)
2018	6,25	6,29	–
2019	6,34	5,48	–
2020	4,65	4,17	–
2021	3,28	2,87	–
2022	3,65	3,14	–
2022 Triwulan I/ <i>Quarter I</i>	2,82	2,78	–
2022 Triwulan II/ <i>Quarter II</i>	2,74	2,70	–
2022 Triwulan III/ <i>Quarter III</i>	2,86	2,74	–
2022 Triwulan IV/ <i>Quarter IV</i>	3,65	3,14	–

Sumber/Source: Kantor Perwakilan Bank Indonesia Provinsi Sulawesi Tengah/Bank Indonesia Representative Office of Sulawesi Tengah

Tabel
Table 10.2.9**Posisi Deposito Berjangka Rupiah dan Valuta Asing Perbankan (juta rupiah), 2018–2022**
Rupiah and Foreign Exchange Time Deposits Outstanding of Banks (million rupiahs), 2018–2022

Akhir Tahun <i>End of Year</i>	1 Bulan <i>1 Months</i>	3 Bulan <i>3 Months</i>	6 Bulan <i>6 Months</i>	12 Bulan <i>12 Months</i>	>12 Bulan <i>>12 Months</i>	Jumlah <i>Total</i>
(1)	(2)	(3)	(4)	(5)	(6)	(7)
2018	1 731 783	1 687 292	730 287	901 343	23 123	5 073 828
2019	2 170 513	2 939 133	611 890	270 489	35 330	6 027 355
2020	2 089 056	3 357 145	978 671	560 936	31 512	7 018 891
2021	2 410 051	3 165 349	658 181	1 565 118	34 826	7 833 525
2022	1 998 040	1 503 414	408 604	537 365	31 757	4 479 180
2022 Triwulan I/ <i>Quarter I</i>	1 602 620	2 373 013	653 046	368 354	762 737	5 759 770
2022 Triwulan II/ <i>Quarter II</i>	1 923 951	1 626 362	599 12	361 612	602 286	5 113 331
2022 Triwulan III/ <i>Quarter III</i>	2 576 871	1 615 401	431 877	353 615	37 738	5 015 502
2022 Triwulan IV/ <i>Quarter IV</i>	1 998 040	1 503 414	408 604	537 365	31 757	4 479 180

Sumber/Source: Kantor Perwakilan Bank Indonesia Provinsi Sulawesi Tengah/Bank Indonesia Representative Office of Sulawesi Tengah

Tabel
Table 10.2.10

Posisi Kredit Usaha Mikro, Kecil dan Menengah (UMKM) menurut Kelompok Bank (Juta Rupiah), 2018–2022
Outstanding Micro, Small dan Medium Business Credits by Group of Bank (million rupiahs), 2018–2022

Akhir Tahun End of Year	Bank Umum/General Banks			
	Investasi Investment	Modal Kerja Working Capital	Lain-lain Others	Sub Jumlah Sub Total
(1)	(2)	(3)	(4)	(5)
2018	1 587 507	7 436 941	–	9 024 448
2019	2 957 886	7 795 476	–	10 753 362
2020	1 997 578	8 157 806	–	10 155 384
2021	1 978 864	9 858 754	–	11 837 618
2022	2 391 515	11 490 048	–	13 881 563
2022 Triwulan I/Quarter I	2 328 806	10 129 798	–	12 458 604
2022 Triwulan II/Quarter II	2 370 932	10 552 159	–	12 923 091
2022 Triwulan III/Quarter III	2 236 049	11 191 847	–	13 427 896
2022 Triwulan IV/Quarter IV	2 391 515	11 490 048	–	13 881 563

Sumber/Source: Kantor Perwakilan Bank Indonesia Provinsi Sulawesi Tengah/Bank Indonesia Representative Office of Sulawesi Tengah

Lanjutan Tabel/Continued Table 10.2.10

Bank Perkreditan Rakyat/Rural Banks					
Akhir Tahun End of Year	Investasi Investment	Modal Kerja Working Capital	Lain-lain Others	Sub Jumlah Sub Total	Jumlah Total
(1)	(2)	(3)	(4)	(5)	(6)
2018
2019
2020
2021
2022
2022 Triwulan I/Quarter I
2022 Triwulan II/Quarter II
2022 Triwulan III/Quarter III
2022 Triwulan IV/Quarter IV

Sumber/Source: Kantor Perwakilan Bank Indonesia Provinsi Sulawesi Tengah/Bank Indonesia Representative Office of Sulawesi Tengah

Tabel
Table 10.2.11

Posisi Kredit Usaha Mikro, Kecil dan Menengah (UMKM) menurut Kelompok Bank Sektor Ekonomi (Juta Rupiah), 2022
Outstanding Micro, Small dan Medium Business Credits by Group of Banks and Economics Sectors (million rupiahs), 2022

	Sektor Ekonomi/ <i>Economic Sector</i>	Bank Pemerintah <i>State Banks</i>	Bank Swasta <i>Private Banks</i>	Bank Perkreditan Rakyat <i>Rural Banks</i>	Jumlah Total
	(1)	(2)	(3)	(4)	(5)
1	Pertanian, Perburuan dan Kehutanan/ <i>Agriculture, Hunting & Forestry</i>	3 787 428	161 365	–	3 948 793
2	Perikanan/ <i>Fishery</i>	279 386	18 206	–	297 592
3	Pertambangan dan Penggalian/ <i>Mining & Quarrying</i>	182 468	9 639	–	192 107
4	Industri Pengolahan/ <i>Manufacturing</i>	468 702	36 680	–	505 382
5	Listrik, Gas dan Air/ <i>Electricity, Gas and Water Supply</i>	26 916	207	–	27 123
6	Konstruksi/ <i>Construction</i>	280 233	78 458	–	358 691
7	Perdagangan Besar dan Eceran/ <i>Wholesale and Retail Trade</i>	6 402 780	1 215 622	–	7 618 402
8	Penyediaan Akomodasi dan Penyediaan Makan Minum/ <i>Accommodation and Food Service Activities</i>	330 774	104 375	–	435 149
9	Transportasi, Pergudangan dan Komunikasi/ <i>Transportation, Storage & Communication</i>	132 863	19 090	–	151 953
10	Perantara Keuangan/ <i>Financial Activities</i>	4 783	–	–	4 783
11	Real Estate, Usaha Persewaan, dan Jasa Perusahaan/ <i>Real Estate Activities, Business Activities</i>	151 420	274 892	–	426 312
12	Administrasi Pemerintahan, Pertahanan dan Jaminan Sosial Wajib/ <i>Public Administration & Defence; Compulsory Social Security</i>	756	–	–	756
13	Jasa Pendidikan/ <i>Education</i>	8 586	6 978	–	15 564
14	Jasa Kesehatan dan Kegiatan Sosial/ <i>Human Health & Social Work Activities</i>	19 720	12 131	–	31 851

Lanjutan Tabel/*Continued Table* 10.2.11

Sektor Ekonomi/ <i>Economic Sector</i>		Bank Pemerintah <i>State Banks</i>	Bank Swasta <i>Private Banks</i>	Bank Perkreditan Rakyat <i>Rural Banks</i>	Jumlah Total
(1)	(2)	(3)	(4)	(5)	
15	Jasa Kemasyarakatan, Sosial Budaya, Hiburan dan Perorangan Lainnya/ <i>Community Services, Social & Cultural Services, Entertainment Services and Other Personal Services</i>	466 055	85 249	–	551 304
16	Jasa Perorangan yang Melayani Rumah Tangga/ <i>Individual services serving the household</i>	12 337	20 231	–	32 568
17	Badan Internasional dan Badan Ekstra Internasional Lainnya/ <i>International Agency and other International Extras</i>	–	–	–	–
18	Kegiatan yang Belum Jelas Batasannya/ <i>Unclear Activities Limitations</i>	–	–	–	–
19	Penerima Kredit Bukan Lapangan Usaha/ <i>Non-business Credit Recipient</i>	–	–	–	–
Jumlah/Total		12 555 207	2 043 123	–	14 598 330

Sumber/*Source*: Kantor Perwakilan Bank Indonesia Provinsi Sulawesi Tengah/*Bank Indonesia Representative Office of Sulawesi Tengah*

Tabel
Table 10.2.12

Realisasi dan jumlah tenaga kerja yang terserap dari PMA di Sulawesi Tengah¹, 2022
Planning and labor of Foreign Investment in Sulawesi Tengah¹, 2022

	Sektor/Sub Sektor <i>Sector/Sub Sector</i>	Jumlah Proyek <i>Number of Projects</i>	Realisasi Investasi <i>Investment Realization</i> (Juta Rupiah)	Tenaga Kerja/ <i>Worker</i>	
				Indonesia <i>Indonesian</i>	Asing <i>Foreign</i>
	(1)	(2)	(3)	(4)	(5)
1	Hotel dan Restoran/ <i>Hotel and Restaurant</i>	1	30	–	–
2	Industri Mesin, Elektronik, Instrumen Kedokteran, Peralatan Listrik, Presisi, Optik dan Jam/ <i>Machinery, Electronics, Medical Instruments, Electrical Equipment, Precision, Optical and Watch Industries</i>	1	–	–	–
3	Industri Karet dan Plastik/ <i>Rubber and Plastics Industry</i>	2	–	–	–
4	Industri Kayu/ <i>Manufacture</i>	7	1 494	–	2
5	Industri Kertas dan Percetakan/ <i>Paper and Printing Industry</i>	1	–	–	–
6	Industri Kimia dan Farmasi/ <i>Chemical and Pharmaceutical Industry</i>	26	8 986 399	708	455
7	Industri Lainnya/ <i>Other industries</i>	8	363 540	81	32
8	Industri Logam Dasar, Barang Logam, Bukan Mesin dan Peralatannya/ <i>Basic Metal Industry, Metal Goods, Non-Machinery and Its Equipment</i>	–	–	–	–
9	Industri Makanan/ <i>Food Industry</i>	20	92 773	443	26
10	Industri Mineral Non Logam/ <i>Non Metallic Mineral Industry</i>	6	105 629	–	–
11	Jasa Lainnya/ <i>Other Services</i>	2	–	–	–
12	Kehutanan/ <i>Forestry</i>	2	3 267	–	–
13	Konstruksi/ <i>Construction</i>	–	–	–	–
14	Listrik, Gas dan Air/ <i>Electricity, Gas and Water</i>	15	513 769	11	–
15	Perdagangan dan Reparasi/ <i>Trade and Repair</i>	45	17 292	6	–
16	Perikanan/ <i>Fishery</i>	3	22 555	–	3
17	Pertambangan/ <i>Mining</i>	31	209 236	364	8

Lanjutan Tabel/*Continued Table* 10.2.12

	Sektor/Sub Sektor <i>Sector/Sub Sector</i>	Jumlah Proyek Number of Projects	Realisasi Investasi Investment Realization (Juta Rupiah)	Tenaga Kerja/ <i>Worker</i>	
				Indonesia <i>Indonesian</i>	Asing <i>Foreign</i>
	(1)	(2)	(3)	(4)	(5)
18	Perumahan, Kawasan Industri dan Perkantoran/ <i>Housing, Industrial Estates and Offices</i>	16	3 825 499	1 348	143
19	Tanaman Pangan, Perkebunan dan Peternakan/ <i>Food Crops, Plantation and Livestock</i>	8	4 249	–	–
20	Transportasi, Gudang dan Telekomunikasi/ <i>Transportation, Warehouse and Telecommunication</i>	21	66 468	37	20
Jumlah/Total		215	14 212 200	2 998	689

Catatan/Note: ¹ Data sampai Triwulan III 2022/*Data up to Quarter III 2022*

Sumber/Source: Dinas Penanaman Modal dan Pelayanan Terpadu Provinsi Sulawesi Tengah/*Investment Coordinating Board of Sulawesi Tengah Province*

Tabel 10.2.13 Realisasi dan jumlah tenaga kerja yang terserap dari PMDN di Sulawesi Tengah¹, 2022
Planning and labor of Foreign Investment in Sulawesi Tengah¹, 2022

	Sektor/Sub Sektor <i>Sector/Sub Sector</i>	Jumlah Proyek <i>Number of Projects</i>	Realisasi Investasi <i>Investment Realization (Juta Rupiah)</i>	Tenaga Kerja/ <i>Worker</i>	
				Indonesia <i>Indonesian</i>	Asing <i>Foreign</i>
	(1)	(2)	(3)	(4)	(5)
1	Hotel dan Restoran/ <i>Hotel and Restaurant</i>	52	149 405	105	–
2	Industri Mesin, Elektronik, Instrumen Kedokteran, Peralatan Listrik, Presisi, Optik dan Jam/ <i>Machinery, Electronics, Medical Instruments, Electrical Equipment, Precision, Optical and Watch Industries</i>	8	19	–	–
3	Industri Karet dan Plastik/ <i>Rubber and Plastics Industry</i>	1	–	–	–
4	Industri Kayu/ <i>Manufacture</i>	3	–	–	–
5	Industri Kertas dan Percetakan/ <i>Paper and Printing Industry</i>	3	354	–	–
6	Industri Kimia dan Farmasi/ <i>Chemical and Pharmaceutical Industry</i>	11	57 597	21	–
7	Industri Lainnya/ <i>Other industries</i>	32	32 960	21	–
8	Industri Logam Dasar, Barang Logam, Bukan Mesin dan Peralatannya/ <i>Basic Metal Industry, Metal Goods, Non-Machinery and Its Equipment</i>	30	112 533	32	–
9	Industri Makanan/ <i>Food Industry</i>	34	99 196	35	–
10	Industri Mineral Non Logam/ <i>Non Metallic Mineral Industry</i>	9	1 843	19	–
11	Jasa Lainnya/ <i>Other Services</i>	96	109 054	881	–
12	Kehutanan/ <i>Forestry</i>	5	90	–	–
13	Konstruksi/ <i>Construction</i>	278	47 401	170	–
14	Listrik, Gas dan Air/ <i>Electricity, Gas and Water</i>	63	1 013 564	45	–
15	Perdagangan dan Reparasi/ <i>Trade and Repair</i>	694	116 704	2 538	–
16	Perikanan/ <i>Fishery</i>	13	196 530	113	–
17	Pertambangan/ <i>Mining</i>	270	379 884	1 587	5

Lanjutan Tabel/*Continued Table* 10.2.13

	Sektor/Sub Sektor <i>Sector/Sub Sector</i>	Jumlah Proyek <i>Number of Projects</i>	Realisasi Investasi <i>Investment Realization (Juta Rupiah)</i>	Tenaga Kerja/ <i>Worker</i>	
				Indonesia <i>Indonesian</i>	Asing <i>Foreign</i>
	(1)	(2)	(3)	(4)	(5)
18	Perumahan, Kawasan Industri dan Perkantoran/ <i>Housing, Industrial Estates and Offices</i>	32	253 788	44	–
19	Tanaman Pangan, Perkebunan dan Peternakan/ <i>Food Crops, Plantation and Livestock</i>	56	160 332	1 113	–
20	Transportasi, Gudang dan Telekomunikasi/ <i>Transportation, Warehouse and Telecommunication</i>	124	23 429	132	–
	Jumlah/Total	1 814	2 754 683	6 856	5

Catatan/Note: ¹ Data sampai Triwulan III 2022/*Data up to Quarter III 2022*

Sumber/Source: Dinas Penanaman Modal dan Pelayanan Terpadu Provinsi Sulawesi Tengah/*Investment Coordinating Board of Sulawesi Tengah Province*

10.3 ASURANSI/INSURANCE

Tabel 10.3.1 **Perkembangan Perusahaan Asuransi Pemerintah di Provinsi Sulawesi Tengah, 2021–2022**
Table 10.3.1 **Progress of Government Insurance Company in Sulawesi Tengah Province, 2021–2022**

Uraian <i>Description</i>	2021	2022
(1)	(2)	(3)
BPJS Ketenagakerjaan		
Jumlah nasabah <i>Number of customers</i>	315 533	458 136
Pendapatan premi/luran (Rupiah) <i>Premium income (Rupiahs)</i>	407 756 154 820	590 640 930 000
Pembayaran klaim (Rupiah) <i>Claim payment (Million Rupiahs)</i>	333 676 760 661	384 958 499 448
BPJS Kesehatan		
Jumlah nasabah <i>Number of customers</i>	2 775 693	2 986 742
Pendapatan premi/luran (Rupiah) <i>Premium income (Rupiahs)</i>	814 067 461 458	868 166 694 144
Pembayaran klaim (Rupiah) <i>Claim payment (Rupiahs)</i>	706 734 330 617	896 102 412 807

Sumber/Source: BPJS Ketenagakerjaan Cabang Palu, BPJS Kesehatan Cabang Palu dan BPJS Kesehatan Cabang Luwuk/ *National Social Security Agency for Employment Palu Branch, Health Social Security Agency Palu Branch and Health Social Security Agency Luwuk Branch*

Tabel
Table 10.3.2**Perkembangan Jumlah Peserta, Pendapatan Premi dan Pembayaran Klaim pada PNS dan BUMN di Provinsi Sulawesi Tengah, 2019–2022****Progress of Total Memers, Premium Income, Claim Payment of Civil Servant and Stated Owned-Corporation in Sulawesi Tengah, 2019–2022**

Uraian Description	2019	2020	2021	2022
(1)	(2)	(3)	(4)	(5)
Jumlah peserta/Number of members	117 573	120 821	116 790	117 669
a. PNS yang aktif /Active civil servants	88 206	88 208	83 717	81 566
b. PNS yang pensiun/Retired civil servants	29 367	32 613	33 073	36 103
c. Pegawai BUMN/State owned-corporation servants	–	–	–	–
Pendapatan premi/Premium income (juta rupiah/million rupiahs)	345 142	339 109	276 766	258 557
a. PNS yang aktif/Active civil servant	345 142	339 109	276 766	258 557
b. Pegawai BUMN/State owned-corporation servants	–	–	–	–
Pembayaran klaim/Claim payment (juta rupiah/million rupiahs)	1 330 378	1 247 968	1 413 420	1 478 620
a. Klaim tabungan hari tua/Old age claim	153 170	158 906	189 081	158 538
b. Pembayaran pertama dana pensiun/First payment of retired fund	24 034	19 750	19 655	20 881
c. Dana pensiun bulanan/Retired monthly fund	1 153 174	1 069 312	1 204 684	1 299 201

Sumber/Source: Kantor PT. TASPEN Cabang Palu/LTD. Life Insurance of Civil Servants (PT.TASPEN), Palu

10.4 KOPERASI/COOPERATIVE

Tabel 10.4.1 Jumlah Koperasi Menurut Status Koperasi dan Kabupaten/Kota di Provinsi Sulawesi Tengah, 2018–2022
Table 10.4.1 Number of Cooperatives by the Status and Regency/Municipality in Sulawesi Tengah Province, 2018–2022

Kabupaten/Kota Regency/Municipality	Primer Primary	Sekunder Secondary	Jumlah Total
(1)	(2)	(3)	(4)
Kabupaten/Regency			
Banggai Kepulauan	100	–	100
Banggai	189	–	189
Morowali	156	–	156
Poso	369	–	369
Donggala	133	–	133
Tolitoli	218	–	218
Buol	226	–	226
Parigi Moutong	231	–	231
Tojo Una-Una	53	–	53
Sigi	97	–	97
Banggai Laut	62	–	62
Morowali Utara	136	–	136
Kota/Municipality			
Palu	220	–	220
Provinsi	97	10	107
Sulawesi Tengah	2 287	10	2 297
	2 183	–	2 183
	2 146	9	2 155
	2 078	9	2 087
	2 064	9	2 073

Sumber/Source: Dinas Koperasi dan UKM Provinsi Sulawesi Tengah/Cooperatives and Small and Medium Enterprises Office of Sulawesi Tengah Province

Tabel
Table 10.4.2

Banyaknya Koperasi menurut Status Keaktifan Koperasi dan Kabupaten/Kota di Provinsi Sulawesi Tengah, 2022
Number of Cooperatives by Being Active Status and Regency/Municipality in Sulawesi Tengah Province, 2022

Kabupaten/Kota Regency/Municipality	Aktif Active	Tidak Aktif Inactive	Jumlah Total
(1)	(2)	(3)	(4)
Kabupaten/Regency			
Banggai Kepulauan	26	74	100
Banggai	150	39	189
Morowali	61	95	156
Poso	247	122	369
Donggala	58	75	133
Tolitoli	114	104	218
Buol	34	192	226
Parigi Moutong	222	9	231
Tojo Una-Una	28	25	53
Sigi	82	15	97
Banggai Laut	25	37	62
Morowali Utara	54	82	136
Kota/Municipality			
Palu	91	129	220
Jumlah	1 192	998	2 190
Provinsi	75	32	107
Sulawesi Tengah	1 267	1 030	2 297

Sumber/Source: Dinas Koperasi dan UKM Provinsi Sulawesi Tengah/Cooperatives and Small and Medium Enterprises Office of Sulawesi Tengah Province

Tabel
Table 10.4.3

Banyaknya Koperasi menurut Jenis Koperasi dan Kabupaten/Kota di Provinsi Sulawesi Tengah, 2018 –2022
Number of Cooperatives by Being Active Status and Regency/Municipality in Sulawesi Tengah Province, 2018–2022

Kabupaten/Kota Regency/Municipality	Koperasi Unit Desa (KUD) Village Unit Cooperative	Koperasi Pontren Pontren Cooperative	Koperasi Pinkra Pinkra Cooperative	Koperasi Pegawai Negeri Civil Servant Cooperative	
(1)	(2)	(3)	(4)	(5)	
Kabupaten/Regency					
Banggai Kepulauan	10	1	–	3	
Banggai	18	2	1	24	
Morowali	19	2	2	3	
Poso	24	2	1	22	
Donggala	19	1	1	10	
Tolitoli	16	5	2	23	
Buol	12	4	3	5	
Parigi Moutong	14	4	0	16	
Tojo Una-Una	6	–	–	13	
Sigi	13	4	–	14	
Banggai Laut	6	2	1	1	
Morowali Utara	21	–	–	6	
Kota/Municipality					
Palu	0	2	2	36	
Provinsi	1	1	–	1	
Sulawesi Tengah	2022	179	35	13	177
	2021	178	39	13	213
	2020	183	35	24	216
	2019	181	47	30	23
	2018	181	47	233	52

Lanjutan Tabel/Continued Table 10.4.3

Kabupaten/Kota <i>Regency/Municipality</i>		Koperasi Buruh/Karyawan Workers Cooperatives	Koperasi ABRI <i>Indonesian Armed Force Cooperatives</i>	Koperasi Serba Usaha Multipurpose Cooperatives	Koperasi Simpan Pinjam Saving and Credit Cooperatives
(1)		(6)	(7)	(8)	(9)
Kabupaten/Regency					
Banggai Kepulauan		–	–	27	7
Banggai		10	2	45	20
Morowali		–	–	50	4
Poso		5	2	138	28
Donggala		2	–	20	6
Tolitoli		5	3	62	17
Buol		4	–	85	6
Parigi Moutong		1	0	18	6
Tojo Una-Una		5	–	7	2
Sigi		–	–	16	8
Banggai Laut		2	–	24	6
Morowali Utara		6	–	35	1
Kota/Municipality					
Palu		32	6	75	16
Provinsi		1	2	11	36
Sulawesi Tengah	2022	73	15	613	163
	2021	69	24	685	206
	2020	67	32	621	228
	2019	52	25	528	221
	2018	76	24	618	176

Lanjutan Tabel/*Continued Table* 10.4.3

Kabupaten/Kota <i>Regency/Municipality</i>		Koperasi Pasar <i>Market Cooperative</i>	Koperasi Pertanian <i>Agriculture Cooperative</i>	Koperasi Perikanan <i>Fishery Cooperative</i>	Koperasi Wanita <i>Women Cooperative</i>
(1)		(10)	(11)	(12)	(13)
Kabupaten/Regency					
Banggai Kepulauan		1	1	–	15
Banggai		–	12	12	11
Morowali		–	5	12	11
Poso		2	66	3	21
Donggala		1	14	12	1
Tolitoli		–	8	4	7
Buol		1	36	–	14
Parigi Moutong		0	10	0	2
Tojo Una-Una		2	2	3	5
Sigi		–	7	–	4
Banggai Laut		1	–	8	10
Morowali Utara		–	14	2	6
Kota/Municipality					
Palu		1	–	2	–
Provinsi		1	–	–	–
Sulawesi Tengah	2022	10	175	58	107
	2021	13	236	62	119
	2020	19	231	71	114
	2019	23	257	55	143
	2018	24	250	44	132

Lanjutan Tabel/*Continued Table* 10.4.3

Kabupaten/Kota <i>Regency/Municipality</i>		Koperasi Peran Serta Masyarakat <i>Community Participation Cooperative</i>	Koperasi Perkebunan <i>Estate Cooperative</i>	Koperasi Pemuda <i>Youth Cooperative</i>
(1)		(14)	(15)	(16)
Kabupaten/Regency				
Banggai Kepulauan		–	–	–
Banggai		1	20	–
Morowali		–	5	1
Poso		–	1	–
Donggala		4	–	–
Tolitoli		–	1	–
Buol		–	32	–
Parigi Moutong		0	0	0
Tojo Una-Una		1	–	–
Sigi		–	–	–
Banggai Laut		–	–	–
Morowali Utara		1	1	1
Kota/Municipality				
Palu		8	–	2
Provinsi		–	–	–
Sulawesi Tengah	2022	15	60	5
	2021	10	71	5
	2020	24	84	3
	2019	38	131	12
	2018	44	181	11

Lanjutan Tabel/*Continued Table* 10.4.3

Kabupaten/Kota <i>Regency/Municipality</i>		Koperasi Mahasiswa <i>Student Cooperative</i>	Koperasi Lainnya <i>Other Cooperatives</i>	Jumlah <i>Total</i>
(1)		(17)	(18)	(19)
Kabupaten/Regency				
Banggai Kepulauan		–	36	100
Banggai		–	11	189
Morowali		–	41	155
Poso		2	80	369
Donggala		–	42	133
Tolitoli		2	63	218
Buol		–	24	226
Parigi Moutong		0	160	231
Tojo Una-Una		–	7	53
Sigi		–	31	97
Banggai Laut		–	4	62
Morowali Utara		–	42	136
Kota/Municipality				
Palu		2	36	220
Provinsi		–	53	107
Sulawesi Tengah	2022	6	630	2 296
	2021	6	244	2 193
	2020	3	173	2 155
	2019	9	102	2 255
	2018	8	335	2 253

Sumber/*Source*: Dinas Koperasi dan UKM Provinsi Sulawesi Tengah/*Cooperatives and Small and Medium Enterprises Office of Sulawesi Tengah Province*

Tabel
Table 10.4.4

**Banyaknya Anggota Koperasi menurut Kabupaten/Kota di
Provinsi Sulawesi Tengah, 2018–2022**
**Number of Cooperative Members by Regency/Municipality
in Sulawesi Tengah Province, 2018–2022**

Kabupaten/Kota Regency/Municipality	2018	2019	2020	2021	2022
(1)	(2)	(3)	(4)	(5)	(6)
Kabupaten/Regency					
Banggai Kepulauan	8 459	8 464	8 464	7 838	8 725
Banggai	40 221	21 612	17 127	28 421	30 089
Morowali	3 223	3 509	3 940	3 865	4 431
Poso	12 048	14 776	12 773	15 638	18 058
Donggala	21 486	18 918	18 918	18 785	18 464
Tolitoli	12 020	31 155	23 630	30 981	31 402
Buol	19 010	8 686	19 010	19 328	8 957
Parigi Moutong	20 007	20 022	20 022	20 022	20 022
Tojo Una-Una	1 761	3 247	2 225	12 588	1 873
Sigi	6 769	5 436	9 458	8 466	1 498
Banggai Laut	3 784	3 881	4 578	4 144	3 959
Morowali Utara	5 394	14 371	15 892	16 286	19 265
Kota/Municipality					
Palu	26 200	24 307	24 712	24 320	13 350
Jumlah	180 382	178 384	180 749	210 682	180 093
Provinsi	51 121	49 174	71 404	65 540	67 229
Sulawesi Tengah	231 503	227 558	252 153	276 222	247 322

Sumber/Source: Dinas Koperasi dan UKM Provinsi Sulawesi Tengah/Cooperatives and Small and Medium Enterprises Office of Sulawesi Tengah Province

Tabel
Table 10.4.5

**Volume Usaha Koperasi menurut Kabupaten/Kota di
Provinsi Sulawesi Tengah (Rupiah), 2020–2022**
*Volume of Cooperative Business by Regency/Municipality in
Sulawesi Tengah Province (Rupiah), 2020–2022*

Kabupaten/Kota Regency/Municipality	2020	2021	2022
(1)	(2)	(3)	(4)
Kabupaten/Regency			
Banggai Kepulauan	395 880 065	12 386 508 000	14 524 297 000
Banggai	692 000 938 103	4 586 593 234	78 037 439 026
Morowali	14 651 151 087	17 180 427 167	19 125 502 991
Poso	60 165 136 713	65 006 228 291	64 821 925 777
Donggala	117 036 436 000	42 649 705 000	4 489 995 785
Tolitoli	33 044 338 163	19 841 420 558	32 023 254 092
Buol	11 150 720 000	10 165 982 863	5 572 709 942
Parigi Moutong	122 447 536 639	122 447 536 639	122 447 536 639
Tojo Una-Una	14 848 668 632	19 435 006 124	19 359 694 849
Sigi	83 899 818 087	2 351 298 141	1 587 790 670
Banggai Laut	2 524 749 403	51 144 742 000	7 395 117 000
Morowali Utara	36 057 190 498	38 244 636 000	46 695 268 000
Kota/Municipality			
Palu	54 422 844 904	65 795 376 005	58 008 805 198
Jumlah	1 242 645 408 294	471 235 460 022	474 089 336 969
Provinsi	271 134 552 709	236 955 762 889	381 304 538 716
Sulawesi Tengah	1 513 779 961 003	708 191 222 911	855 393 875 685

Sumber/Source: Dinas Koperasi dan UKM Provinsi Sulawesi Tengah/*Cooperatives and Small and Medium Enterprises Office of Sulawesi Tengah Province*

Tabel
Table 10.4.6

**Jumlah Sisa Hasil Usaha Koperasi menurut Kabupaten/
Kota di Provinsi Sulawesi Tengah (Rupiah),
2020–2022**
**Number of Remaining Cooperative Business Output by
Regency/Municipality in Sulawesi Tengah Province (Rupiah),
2020–2022**

Kabupaten/Kota Regency/Municipality	2020	2021	2022
(1)	(2)	(3)	(4)
Kabupaten/Regency			
Banggai Kepulauan	83 809 440	408 976 000	757 155 000
Banggai	143 308 476 089	277 716 994	5 228 597 475
Morowali	1 658 769 787	996 253 101	1 279 732 569
Poso	4 051 700 509	3 908 800 359	3 171 010 954
Donggala	1 254 187 000	2 811 938 000	451 201 544
Tolitoli	1 242 794 412	963 105 811	1 065 070 277
Buol	2 097 324 972	1 539 120 378	1 665 829 324
Parigi Moutong	1 727 113 411	1 727 113 411	1 727 113 411
Tojo Una-Una	1 239 628 486	1 414 370 068	1 903 824 769
Sigi	4 312 850 788	611 255 831	459 434 397
Banggai Laut	619 039	391 252 000	463 857 000
Morowali Utara	14 858 902 853	27 763 648 000	2 203 569 000
Kota/Municipality			
Palu	4 192 306 630	3 077 267 426	4 000 483 904
Jumlah	180 028 483 416	45 890 817 379	24 376 879 624
Provinsi	4 372 032 619	4 105 454 596	6 535 569 432
Sulawesi Tengah	184 400 516 035	45 996 271 975	30 912 449 056

Sumber/Source: Dinas Koperasi dan UKM Provinsi Sulawesi Tengah/Cooperatives and Small and Medium Enterprises Office of Sulawesi Tengah Province

Tabel
Table 10.4.7

Jumlah Modal Koperasi menurut Asal Perolehan dan Kabupaten/Kota di Provinsi Sulawesi Tengah, 2022
Business Capital of Cooperatives by the Capital Acquisition and Regency/Municipality in Sulawesi Tengah Province, 2022

Kabupaten/Kota Regency/Municipality	Modal Sendiri Own Capital (rupiah)	Modal Luar External Capital (rupiah)	Jumlah Total (rupiah)
(1)	(2)	(3)	(4)
Kabupaten/Regency			
Banggai Kepulauan	8 280 457 000	3 019 145 000	11 299 602 000
Banggai	63 102 408 467	69 907 688 825	133 010 097 292
Morowali	13 994 360 243	4 404 968 811	18 399 329 054
Poso	40 011 919 192	8 681 372 974	48 693 292 166
Donggala	4 277 044 324	865 206 178	5 142 250 502
Tolitoli	71 755 119 498	22 300 861 749	94 055 981 247
Buol	7 323 922 761	9 608 016 926	16 931 939 687
Parigi Moutong	142 107 744 417	52 939 545 323	195 047 289 740
Tojo Una-Una	18 197 427 158	2 808 303 510	21 005 730 668
Sigi	5 137 173 593	1 022 580 876	6 159 754 469
Banggai Laut	13 360 739 000	2 484 789 000	15 845 528 000
Morowali Utara	27 205 277 000	3 433 974 000	30 639 251 000
Kota/Municipality			
Palu	42 011 000 524	30 668 145 070	72 679 145 594
Jumlah	456 764 593 177	212 144 598 242	668 909 191 419
Provinsi	113 578 773 813	272 720 035 036	386 298 808 849
Sulawesi Tengah	570 343 366 990	484 864 633 278	1 055 208 000 268

Sumber/Source: Dinas Koperasi dan UKM Provinsi Sulawesi Tengah/Cooperatives and Small and Medium Enterprises Office of Sulawesi Tengah Province

Tabel
Table 10.4.8

Jumlah Manajer Karyawan dan Rapat Anggota Tahunan (RAT) Koperasi menurut Kabupaten/Kota di Provinsi Sulawesi Tengah, 2022
Number of Managers Employees and Annual Membership Meetings of Cooperative by Regency/Municipality in Sulawesi Tengah Province, 2022

Kabupaten/Kota Regency/Municipality	Manajer Manager	Karyawan Employee	Rapat Anggota Tahunan (RAT) Annual Membership Meeting
(1)	(2)	(3)	(4)
Kabupaten/Regency			
Banggai Kepulauan	48	107	4
Banggai	99	431	56
Morowali	–	17	12
Poso	8	131	31
Donggala	3	78	–
Tolitoli	28	212	32
Buol	19	90	11
Parigi Moutong	92	386	22
Tojo Una-Una	13	48	10
Sigi	6	36	16
Banggai Laut	35	66	–
Morowali Utara	14	102	14
Kota/Municipality			
Palu	6	36	47
Jumlah	371	1 740	255
Provinsi	103	949	28
Provinsi	474	2 689	283

Sumber/Source: Dinas Koperasi dan UKM Provinsi Sulawesi Tengah/Cooperatives and Small and Medium Enterprises Office of Sulawesi Tengah Province

PENGELUARAN PENDUDUK

Population Expenditure



RATA-RATA PENGELUARAN PERKAPITA SEBULAN KOMODITAS ROKOK DI SULAWESI TENGAH

Average Monthly Per-capita Expenditure on Cigarettes in Sulawesi Tengah

2021

83.273 rupiah
pengeluaran perkapita rokok

2022

88.935 rupiah
pengeluaran perkapita rokok

PENJELASAN TEKNIS

TECHNICAL NOTES

- | | |
|----------------------------------------------------------------------------------------------------------------------------------------------------------------------------------------------------------------------------------------------------------|--------------------------------------------------------------------------------------------------------------------------------------------------------------------------------------------------------------------------------------------------------|
| <p>1. Kegiatan pengumpulan data sosial dan ekonomi yang dilaksanakan secara rutin oleh BPS melalui Survei Sosial Ekonomi Nasional (Susenas).</p> | <p>1. <i>Socioeconomic data collection activities are carried out regularly by the BPS-Statistics Indonesia through the National Socioeconomic Survey (Susenas).</i></p> |
| <p>2. Sejak tahun 2011 sampai dengan 2014, pengumpulan data Susenas konsumsi pengeluaran rumah tangga dilaksanakan secara triwulanan. Mulai tahun 2015 pengumpulan data Susenas dilaksanakan dua kali dalam setahun, yaitu pada Maret dan September.</p> | <p>2. <i>Since 2011 to 2014, Susenas data collection of household consumption/expenditures was conducted quarterly. Starting in 2015, collecting of data Susenas carry out twice a year, in March and September.</i></p> |
| <p>3. Data hasil pencacahan Susenas Maret dapat disajikan untuk tingkat nasional, provinsi, dan kabupaten/kota, sedangkan untuk data hasil Susenas September hanya dapat disajikan untuk tingkat nasional dan provinsi.</p> | <p>3. <i>The result from Susenas data collection in March can be presented on national, provincial, and regency/municipal level estimates, while data collection in September can be disseminated only for the national and provincial levels.</i></p> |
| <p>4. Data konsumsi/pengeluaran yang dikumpulkan pada Susenas Maret dibagi menjadi dua kelompok, yaitu makanan dan bukan makanan. Pengumpulan data kelompok makanan meliputi banyaknya komoditas yang dikonsumsi beserta nilai pengeluarannya.</p> | <p>4. <i>The consumption/expenditure data collected in March Susenas are divided into two groups, namely food and non-food. The food group data collection includes quantity and value of commodities consumed.</i></p> |
| <p>5. Pengumpulan data pada sebagian besar kelompok bukan makanan hanya mencakup nilai pengeluaran barang yang dikonsumsi, kecuali beberapa jenis barang tertentu</p> | <p>5. <i>Data collection on most of non food groups covers only the value of expenditures consumed except for certain comodities which are also collected for its quantity, such as the</i></p> |

juga dikumpulkan kuantitasnya, seperti listrik, air, gas, dan bahan bakar minyak (BBM).

use of electricity, water, gas, and fuel oil (BBM).

6. Referensi waktu survei yang digunakan adalah selama seminggu terakhir untuk konsumsi makanan dan sebulan atau setahun terakhir untuk konsumsi bukan makanan.

6. *The survey time reference period is previous week before enumeration date for food consumption and last month or last year for non-food consumption.*

<https://sulteng.bps.go.id>

Tabel
Table 11.1

Rata-rata Pengeluaran per Kapita Sebulan Menurut Kelompok Komoditas di Provinsi Sulawesi Tengah (rupiah), 2021 dan 2022
Monthly Average Expenditure per Capita by Commodity Group in Sulawesi Tengah Province (rupiahs), 2021 and 2022

Kelompok Komoditas/Commodity Group	2021	2022
(1)	(2)	(3)
Makanan/Food		
Padi-padian/Cereals	79 305	81 579
Umbi-umbian/Tubers	6 605	6 675
Ikan/udang/cumi/kerang/Fish/shrimp/common squid/shells	55 277	62 480
Daging/Meat	13 083	16 124
Telur dan susu/Eggs and milk	25 443	25 313
Sayur-sayuran/Vegetables	41 936	47 121
Kacang-kacangan/Legumes	8 444	9 335
Buah-buahan/Fruits	19 593	26 695
Minyak dan kelapa/Oil and coconut	14 463	21 780
Bahan minuman/Beverage stuffs	18 631	19 539
Bumbu-bumbuan/Spices	11 251	13 851
Konsumsi lainnya/Miscellaneous food items	9 442	10 190
Makanan dan minuman jadi/Prepared food and beverages	125 564	132 122
Rokok/Cigarettes	83 273	88 935
Jumlah makanan/Total food	512 309	561 739
Bukan makanan/Non-food		
Perumahan dan fasilitas rumah tangga/Housing and household facilities	294 020	296 707
Aneka komoditas dan jasa/Goods and services	102 343	97 284
Pakaian alas kaki dan tutup kepala/Clothing footwear and headgear	27 861	29 644
Komoditas tahan lama/Durable goods	53 086	38 418
Pajak pungutan dan asuransi/Taxes and insurance	45 704	44 983
Keperluan pesta dan upacara/kenduri/Parties and ceremonies	16 382	14 905
Jumlah bukan makanan/Total non-food	539 396	521 940
Jumlah/Total	1 051 706	1 083 679

Sumber/Source: BPS, Survei Sosial Ekonomi Nasional (Susenas) Maret 2021 dan Maret 2022/BPS-Statistics Indonesia, National Socioeconomic Survey March 2021 and March 2022

Tabel
Table 11.2

Persentase Pengeluaran per Kapita Sebulan Menurut Kelompok Komoditas di Provinsi Sulawesi Tengah, 2021 dan 2022
Percentage of Monthly Expenditure per Capita by Commodity Group in Sulawesi Tengah Province, 2021 and 2022

Kelompok Komoditas/Commodity Group	2021	2022
(1)	(2)	(3)
Makanan/Food		
Padi-padian/ <i>Cereals</i>	7,54	7,53
Umbi-umbian/ <i>Tubers</i>	0,63	0,62
Ikan/udang/cumi/kerang/ <i>Fish/shrimp/common squid/shells</i>	5,26	5,77
Daging/ <i>Meat</i>	1,24	1,49
Telur dan susu/ <i>Eggs and milk</i>	2,42	2,34
Sayur-sayuran/ <i>Vegetables</i>	3,99	4,35
Kacang-kacangan/ <i>Legumes</i>	0,80	0,86
Buah-buahan/ <i>Fruits</i>	1,86	2,46
Minyak dan kelapa/ <i>Oil and coconut</i>	1,38	2,01
Bahan minuman/ <i>Beverage stuffs</i>	1,77	1,80
Bumbu-bumbuan/ <i>Spices</i>	1,07	1,28
Konsumsi lainnya/ <i>Miscellaneous food items</i>	0,90	0,94
Makanan dan minuman jadi/ <i>Prepared food and beverages</i>	11,94	12,19
Rokok/ <i>Cigarettes</i>	7,92	8,21
Jumlah makanan/Total food	48,71	51,84
Bukan makanan/Non-food		
Perumahan dan fasilitas rumah tangga/ <i>Housing and household facilities</i>	27,96	27,38
Aneka komoditas dan jasa/ <i>Goods and services</i>	9,73	8,98
Pakaian, alas kaki, dan tutup kepala/ <i>Clothing, footwear, and headgear</i>	2,65	2,74
Komoditas tahan lama/ <i>Durable goods</i>	5,05	3,55
Pajak, pungutan, dan asuransi/ <i>Taxes and insurance</i>	4,35	4,15
Keperluan pesta dan upacara/kenduri/ <i>Parties and ceremonies</i>	1,56	1,38
Jumlah bukan makanan/Total non-food	51,29	48,16
Jumlah/Total	100,00	100,00

Sumber/Source: BPS, Survei Sosial Ekonomi Nasional (Susenas) Maret 2021 dan Maret 2022/BPS-Statistics Indonesia, National Socioeconomic Survey March 2021 and March 2022

Tabel
Table 11.3

Rata-rata Pengeluaran per Kapita Sebulan Makanan dan Bukan Makanan Menurut Kabupaten/Kota di Provinsi Sulawesi Tengah (rupiah), 2021 dan 2022
Monthly Average of Food and Non-Food Expenditure per Capita by Regency/Municipality in Sulawesi Tengah Province (rupiahs), 2021 and 2022

Kabupaten/Kota Regency/Municipality	Makanan/Food		Bukan Makanan/Non-Food		Jumlah/Total	
	2021	2022	2021	2022	2021	2022
(1)	(2)	(3)	(4)	(5)	(6)	(7)
Kabupaten/Regency						
Banggai Kepulauan	444 724	463 681	396 860	346 531	841 584	810 212
Banggai	462 479	576 687	501 717	552 551	964 196	1 129 238
Morowali	677 264	767 269	726 441	684 979	1 403 705	1 452 248
Poso	553 140	636 365	536 385	605 344	1 089 525	1 241 709
Donggala	464 353	495 557	403 373	355 934	867 727	851 491
Tolitoli	430 167	479 569	466 526	449 450	896 693	929 019
Buol	450 431	481 885	443 500	384 803	893 932	866 688
Parigi Moutong	481 053	544 548	453 099	439 590	934 152	984 138
Tojo Una-Una	499 743	554 839	408 739	425 716	908 483	980 555
Sigi	482 301	518 055	448 245	449 801	930 546	967 856
Banggai Laut	481 015	565 727	384 496	388 153	865 511	953 880
Morowali Utara	612 497	657 951	601 526	645 106	1 214 023	1 303 057
Kota/Municipality						
Palu	649 267	613 369	974 550	835 268	1 623 817	1 448 637
Sulawesi Tengah	512 309	561 739	539 396	521 940	1 051 706	1 083 679

Sumber/Source: BPS, Survei Sosial Ekonomi Nasional (Susenas) Maret 2021 dan Maret 2022/BPS-Statistics Indonesia, National Socioeconomic Survey March 2021 and March 2022

Tabel
Table 11.4

Persentase Pengeluaran per Kapita Sebulan Makanan dan Bukan Makanan Menurut Kabupaten/Kota di Provinsi Sulawesi Tengah, 2021 dan 2022
Monthly Average of Food and Non-Food Expenditure per Capita by Regency/Municipality in Sulawesi Tengah Province, 2021 and 2022

Kabupaten/Kota Regency/Municipality	Makanan/Food		Bukan Makanan/Non-Food	
	2021	2022	2021	2021
(1)	(2)	(3)	(4)	(5)
Kabupaten/Regency				
Banggai Kepulauan	52,84	57,23	47,16	48,98
Banggai	47,97	51,07	52,03	44,43
Morowali	48,25	52,83	51,75	50,02
Poso	50,77	51,25	49,23	43,20
Donggala	53,51	58,20	46,49	47,37
Tolitoli	47,97	51,62	52,03	50,22
Buol	50,39	55,60	49,61	51,17
Parigi Moutong	51,50	55,33	48,50	46,04
Tojo Una-Una	55,01	56,58	44,99	41,68
Sigi	51,83	53,53	48,17	46,31
Banggai Laut	55,58	59,31	44,42	40,31
Morowali Utara	50,45	50,49	49,55	46,16
Kota/Municipality				
Palu	39,98	42,34	60,02	67,27
Sulawesi Tengah	49,25	51,84	50,75	49,77

Sumber/Source: BPS, Survei Sosial Ekonomi Nasional (Susenas) Maret 2021 dan Maret 2022/BPS-Statistics Indonesia, National Socioeconomic Survey March 2021 and March 2022

Tabel
Table 11.5**Persentase Penduduk Menurut Golongan Pengeluaran Per Kapita Sebulan di Provinsi Sulawesi Tengah, 2021 dan 2022**
Percentage of Population by Class of Monthly Expenditure per Capita in Sulawesi Tengah Province, 2021 and 2022

Golongan Pengeluaran per Kapita Sebulan (rupiah)/Class of Monthly Expenditure per Capita (rupiahs)	2021	2022
(1)	(2)	(3)
< 150 000	–	–
150 000–199 999	–	0,01
200 000–299 999	0,81	0,81
300 000–499 999	12,12	9,85
500 000–749 999	28,35	25,29
750 000–999 999	20,16	22,86
1 000 000–1 499 999	22,39	25,20
1 500 000+	16,17	15,97
Jumlah/Total	100,00	100,00

Sumber/Source: BPS, Survei Sosial Ekonomi Nasional (Susenas) Maret 2021 dan Maret 2022/BPS-Statistics Indonesia, National Socioeconomic Survey March 2021 and March 2022

Tabel
Table 11.6

Rata-rata Konsumsi Kalori per Kapita Sehari di Daerah Perkotaan menurut Kelompok Komoditas Makanan di Provinsi Sulawesi Tengah (kalori), 2018 –2022
Average Daily Consumption of Calorie per Capita in Urban Areas by Food Group in Sulawesi Tengah Province (calorie), 2018 –2022

Kelompok Makanan Food Group	2018	2019	2020	2021	2022
(1)	(2)	(3)	(4)	(5)	(6)
Padi-padian/ <i>Cereals</i>	856,64	822,54	841,24	885,70	872,49
Umbi-umbian/ <i>Tubers</i>	44,37	35,28	33,11	36,36	35,47
Ikan/udang/cumi/kerang <i>Fish/shrimp/common squid/shells</i>	73,75	71,48	68,91	63,85	72,03
Daging/ <i>Meat</i>	35,39	36,30	32,09	35,03	39,48
Telur dan susu/ <i>Eggs and milk</i>	61,79	54,13	55,05	51,64	49,13
Sayur-sayuran/ <i>Vegetables</i>	32,63	31,75	29,38	32,88	37,83
Kacang-kacangan/ <i>Legumes</i>	41,89	41,88	45,64	45,52	47,97
Buah-buahan/ <i>Fruits</i>	59,05	71,02	69,22	45,89	45,34
Minyak dan kelapa/ <i>Oil and coconut</i>	229,17	225,66	230,84	250,25	255,82
Bahan minuman/ <i>Beverage stuffs</i>	91,64	90,38	91,71	91,14	88,01
Bumbu-bumbuan/ <i>Spices</i>	9,26	10,25	7,01	7,49	9,38
Konsumsi lainnya/ <i>Miscellaneous food items</i>	50,05	45,26	44,71	47,11	47,87
Makanan dan minuman jadi/ <i>Prepared food and beverages</i>	473,26	524,36	498,19	379,20	322,81
Jumlah/Total	2 058,89	2 060,29	2 047,10	1 972,06	1 923,62

S BPS, Survei Sosial Ekonomi Nasional (Susenas)/BPS-Statistics Indonesia, National Socioeconomic Survey

Tabel 11.7
Table

Rata-rata Konsumsi Kalori per Kapita Sehari di Daerah Perdesaan menurut Kelompok Komoditas Makanan di Provinsi Sulawesi Tengah (kalori), 2018 –2022
Average Daily Consumption of Calorie per Capita in Rural Areas by Food Group in Sulawesi Tengah Province (calorie), 2018 –2022

Kelompok Makanan Food Group	2018	2019	2020	2021	2022
(1)	(2)	(3)	(4)	(5)	(6)
Padi-padian/ <i>Cereals</i>	1 032,90	969,45	1 004,46	1 023,32	1 027,83
Umbi-umbian/ <i>Tubers</i>	84,21	64,07	67,98	74,85	63,63
Ikan/udang/cumi/kerang <i>Fish/shrimp/common squid/shells</i>	66,27	66,72	65,72	69,32	73,56
Daging/ <i>Meat</i>	20,12	21,45	26,51	30,67	32,85
Telur dan susu/ <i>Eggs and milk</i>	34,55	32,20	34,09	35,26	33,55
Sayur-sayuran/ <i>Vegetables</i>	37,09	35,66	35,38	37,34	37,67
Kacang-kacangan/ <i>Legumes</i>	28,80	28,88	30,42	33,52	31,81
Buah-buahan/ <i>Fruits</i>	65,57	78,98	73,93	52,00	53,79
Minyak dan kelapa/ <i>Oil and coconut</i>	257,26	243,11	250,71	260,57	273,79
Bahan minuman/ <i>Beverage stuffs</i>	110,61	107,93	112,26	115,30	107,86
Bumbu-bumbuan/ <i>Spices</i>	8,09	7,22	7,42	7,75	9,03
Konsumsi lainnya/ <i>Miscellaneous food items</i>	39,80	36,01	35,64	39,04	39,07
Makanan dan minuman jadi/ <i>Prepared food and beverages</i>	312,68	307,65	292,22	246,03	252,73
Jumlah/Total	2 097,95	1 999,33	2 036,74	2 024,97	2 037,17

Sumber/Source: BPS, Survei Sosial Ekonomi Nasional (Susenas)/BPS-Statistics Indonesia, National Socioeconomic Survey

**Tabel
Table 11.8**

**Rata-rata Konsumsi Kalori per Kapita Sehari di Daerah
Perkotaan dan Perdesaan menurut Kelompok Komoditas
Makanan di Provinsi Sulawesi Tengah (kalori), 2018 –2022**
*Average Daily Consumption of Calorie per Capita in Urban
and Rural Areas by Food Group in Sulawesi Tengah Province
(calorie), 2018 –2022*

Kelompok Makanan Food Group	2018	2019	2020	2021	2022
(1)	(2)	(3)	(4)	(5)	(6)
Padi-padian/ <i>Cereals</i>	983,66	925,58	955,70	980,62	978,51
Umbi-umbian/ <i>Tubers</i>	73,08	55,47	57,56	62,91	54,69
Ikan/udang/cumi/kerang <i>Fish/shrimp/common squid/shells</i>	68,36	68,14	66,67	67,62	73,08
Daging/ <i>Meat</i>	24,38	25,89	28,18	32,02	34,96
Telur dan susu/ <i>Eggs and milk</i>	42,16	38,75	40,35	40,34	38,50
Sayur-sayuran/ <i>Vegetables</i>	35,85	24,49	33,59	35,96	37,72
Kacang-kacangan/ <i>Legumes</i>	32,46	32,76	34,97	37,24	36,94
Buah-buahan/ <i>Fruits</i>	63,75	76,60	72,52	50,10	51,10
Minyak dan kelapa/ <i>Oil and coconut</i>	249,41	237,90	244,78	257,37	268,08
Bahan minuman/ <i>Beverage stuffs</i>	105,31	102,69	106,12	107,80	101,55
Bumbu-bumbuan/ <i>Spices</i>	8,42	8,12	7,30	7,67	9,14
Konsumsi lainnya/ <i>Miscellaneous food items</i>	42,67	38,77	38,35	41,54	41,87
Makanan dan minuman jadi/ <i>Prepared food and beverages</i>	357,55	372,37	353,75	287,35	274,98
Jumlah/Total	2 087,03	2 017,54	2 039,84	2 008,55	2 001,12

Sumber/Source: BPS, Survei Sosial Ekonomi Nasional (Susenas)/BPS-Statistics Indonesia, National Socioeconomic Survey

Tabel
Table 11.9

Rata-rata Konsumsi Protein per Kapita Sehari di Daerah Perkotaan menurut Kelompok Makanan di Provinsi Sulawesi Tengah (gram), 2018 –2022
Average Daily Consumption of Protein per Capita in Urban Areas by Food Group in Sulawesi Tengah Province (gram), 2018 –2022

Kelompok Makanan Food Group	2018	2019	2020	2021	2022
(1)	(2)	(3)	(4)	(5)	(6)
Padi-padian/ <i>Cereals</i>	20,17	19,36	19,76	20,81	20,51
Umbi-umbian/ <i>Tubers</i>	0,27	0,24	0,23	0,23	0,24
Ikan/udang/cumi/kerang <i>Fish/shrimp/common squid/shells</i>	12,42	11,90	11,58	10,82	13,43
Daging/ <i>Meat</i>	2,14	2,13	1,96	2,08	2,34
Telur dan susu/ <i>Eggs and milk</i>	3,15	2,90	2,89	2,80	2,60
Sayur-sayuran/ <i>Vegetables</i>	1,95	1,90	1,75	2,01	2,34
Kacang-kacangan/ <i>Legumes</i>	4,32	4,37	4,83	4,70	4,93
Buah-buahan/ <i>Fruits</i>	0,76	1,05	1,05	0,63	0,61
Minyak dan kelapa/ <i>Oil and coconut</i>	0,26	0,25	0,20	0,23	0,22
Bahan minuman/ <i>Beverage stuffs</i>	0,58	0,59	0,59	0,65	0,77
Bumbu-bumbuan/ <i>Spices</i>	0,32	0,32	0,25	0,28	0,35
Konsumsi lainnya/ <i>Miscellaneous food items</i>	1,04	0,94	0,92	0,98	0,95
Makanan dan minuman jadi/ <i>Prepared food and beverages</i>	15,64	17,52	15,97	12,07	9,91
Jumlah/Total	63,02	63,47	61,98	58,28	59,19

Sumber/Source: BPS, Survei Sosial Ekonomi Nasional (Susenas)/BPS-Statistics Indonesia, National Socioeconomic Survey

Tabel
Table 11.10

Rata-rata Konsumsi Protein per Kapita Sehari di Daerah Perdesaan menurut Kelompok Makanan di Provinsi Sulawesi Tengah (gram), 2018 –2022
Average Daily Consumption of Protein per Capita in Rural Areas by Food Group in Sulawesi Tengah Province (gram), 2018 –2022

Kelompok Makanan Food Group	2018	2019	2020	2021	2022
(1)	(2)	(3)	(4)	(5)	(6)
Padi-padian/ <i>Cereals</i>	24,30	22,80	23,62	24,06	24,16
Umbi-umbian/ <i>Tubers</i>	0,54	0,40	0,42	0,47	0,39
Ikan/udang/cumi/kerang <i>Fish/shrimp/common squid/shells</i>	11,06	11,33	11,13	11,61	13,54
Daging/ <i>Meat</i>	1,08	1,18	1,43	1,58	1,75
Telur dan susu/ <i>Eggs and milk</i>	1,74	1,65	1,85	1,87	1,79
Sayur-sayuran/ <i>Vegetables</i>	2,43	2,29	2,28	2,43	2,45
Kacang-kacangan/ <i>Legumes</i>	2,82	2,80	3,06	3,35	3,22
Buah-buahan/ <i>Fruits</i>	0,78	1,06	1,03	0,65	0,68
Minyak dan kelapa/ <i>Oil and coconut</i>	0,46	0,44	0,43	0,41	0,35
Bahan minuman/ <i>Beverage stuffs</i>	0,78	0,77	0,85	0,83	0,82
Bumbu-bumbuan/ <i>Spices</i>	0,27	0,24	0,26	0,27	0,31
Konsumsi lainnya/ <i>Miscellaneous food items</i>	0,82	0,76	0,74	0,81	0,81
Makanan dan minuman jadi/ <i>Prepared food and beverages</i>	8,83	8,65	8,18	7,10	7,35
Jumlah/Total	55,91	54,37	55,28	55,41	57,63

Sumber/Source: BPS, Survei Sosial Ekonomi Nasional (Susenas)/BPS-Statistics Indonesia, National Socioeconomic Survey

Tabel
Table 11.11

**Rata-rata Konsumsi Protein per Kapita Sehari di Daerah
Perkotaan dan Perdesaan menurut Kelompok Makanan di
Provinsi Sulawesi Tengah (gram), 2018 –2022**
*Average Daily Consumption of Protein per Capita in Urban
and Rural Areas by Food Group in Sulawesi Tengah Province
(gram), 2018 –2022*

Kelompok Makanan Food Group	2018	2019	2020	2021	2022
(1)	(2)	(3)	(4)	(5)	(6)
Padi-padian/ <i>Cereals</i>	23,15	21,77	22,47	23,05	23,00
Umbi-umbian/ <i>Tubers</i>	0,46	0,35	0,36	0,40	0,34
Ikan/udang/cumi/kerang <i>Fish/shrimp/common squid/shells</i>	11,44	11,50	11,27	11,37	13,51
Daging/ <i>Meat</i>	1,37	1,46	1,59	1,73	1,94
Telur dan susu/ <i>Eggs and milk</i>	2,14	2,03	2,16	2,16	2,05
Sayur-sayuran/ <i>Vegetables</i>	2,30	2,17	2,12	2,30	2,42
Kacang-kacangan/ <i>Legumes</i>	3,24	3,27	3,59	3,77	3,76
Buah-buahan/ <i>Fruits</i>	0,77	1,06	1,04	0,63	0,66
Minyak dan kelapa/ <i>Oil and coconut</i>	0,40	0,38	0,36	0,35	0,31
Bahan minuman/ <i>Beverage stuffs</i>	0,73	0,71	0,77	0,78	0,80
Bumbu-bumbuan/ <i>Spices</i>	0,28	0,27	0,26	0,28	0,32
Konsumsi lainnya/ <i>Miscellaneous food items</i>	0,88	0,81	0,79	0,86	0,85
Makanan dan minuman jadi/ <i>Prepared food and beverages</i>	10,73	11,30	10,50	8,64	8,17
Jumlah/Total	57,90	57,09	57,28	56,30	58,12

Sumber/Source: BPS, Survei Sosial Ekonomi Nasional (Susenas)/BPS-Statistics Indonesia, National Socioeconomic Survey

Tabel
Table 11.12**Rata-rata Pengeluaran per Kapita Sebulan di Daerah
Perkotaan menurut Kelompok Komoditas Makanan di
Provinsi Sulawesi Tengah (rupiah), 2018 –2022**
*Monthly Average Expenditure per Capita in Urban Areas by
Food Group in Sulawesi Tengah Province (rupiahs), 2018–
2022*

Kelompok Makanan Food Group	2018	2019	2020	2021	2022
(1)	(2)	(3)	(4)	(5)	(6)
Padi-padian/ <i>Cereals</i>	65 327	61 936	65 739	65 058	74 233
Umbi-umbian/ <i>Tubers</i>	4 299	4 179	4 272	6 715	5 525
Ikan/udang/cumi/kerang <i>Fish/shrimp/common squid/shells</i>	59 570	55 411	57 573	54 559	66 277
Daging/ <i>Meat</i>	14 381	14 886	12 902	34 129	18 772
Telur dan susu/ <i>Eggs and milk</i>	36 270	32 936	33 097	42 111	34 926
Sayur-sayuran/ <i>Vegetables</i>	33 867	33 738	34 803	54 678	50 180
Kacang-kacangan/ <i>Legumes</i>	8 956	8 762	9 047	13 994	11 070
Buah-buahan/ <i>Fruits</i>	26 342	39 365	41 731	30 832	29 833
Minyak dan kelapa/ <i>Oil and coconut</i>	12 505	12 379	12 174	15 785	23 027
Bahan minuman/ <i>Beverage stuffs</i>	15 213	14 205	14 665	18 846	17 534
Bumbu-bumbuan/ <i>Spices</i>	10 992	11 466	10 484	14 102	15 490
Konsumsi lainnya/ <i>Miscellaneous food items</i>	9 993	9 207	9 129	13 285	11 421
Makanan dan minuman jadi/ <i>Prepared food and beverages</i>	186 903	231 250	201 417	242 214	175 974
Rokok/ <i>Cigarettes</i>	62 678	77 928	73 853	74 970	79 494
Jumlah/Total	547 296	607 648	580 886	681 278	613 757

Sumber/Source: BPS, Survei Sosial Ekonomi Nasional (Susenas)/BPS-Statistics Indonesia, National Socioeconomic Survey

**Tabel
Table** 11.13

**Rata-rata Pengeluaran per Kapita Sebulan di Daerah
Perkotaan menurut Kelompok Komoditas Bukan
Makanan di Provinsi Sulawesi Tengah (rupiah), 2018
–2022**
*Monthly Average Expenditure per Capita in Urban Areas
by Non-Food Group in Sulawesi Tengah Province (rupiahs),
2018 –2022*

Kelompok Bukan Makanan Non-Food Group	2018	2019	2020	2021	2022
(1)	(2)	(3)	(4)	(5)	(6)
Perumahan dan fasilitas rumah tangga/ <i>Housing and household facilities</i>	387 896	371 040	396 312	420 192	418 104
Aneka komoditas dan jasa/ <i>Goods and services</i>	148 430	159 732	160 709	200 505	135 796
Pakaian, alas kaki, dan tutup kepala/ <i>Clothing, footwear, and headgear</i>	43 030	48 062	42 215	35 575	38 899
Komoditas tahan lama/ <i>Durable goods</i>	64 855	60 456	80 673	68 258	53 335
Pajak, pungutan, dan asuransi/ <i>Taxes and insurance</i>	40 820	46 176	51 065	63 875	58 329
Keperluan pesta dan upacara/ kenduri/ <i>Parties and ceremonies</i>	30 371	25 269	26 732	17 643	13 659
Jumlah/Total	715 402	710 734	757 707	806 049	718 122

Sumber/Source: BPS, Survei Sosial Ekonomi Nasional (Susenas)/BPS-Statistics Indonesia, National Socioeconomic Survey

Tabel 11.14 Rata-rata Pengeluaran per Kapita Sebulan di Daerah Perdesaan menurut Kelompok Komoditas Makanan di Provinsi Sulawesi Tengah (rupiah), 2018 –2022
Monthly Average Expenditure per Capita in Rural Areas by Food Group in Sulawesi Tengah Province (rupiahs), 2018–2022

Kelompok Makanan Food Group	2018	2019	2020	2021	2022
(1)	(2)	(3)	(4)	(5)	(6)
Padi-padian/Cereals	80 137	73 403	80 753	76 008	84 997
Umbi-umbian/Tubers	6 979	5 758	6 543	9 323	7 210
Ikan/udang/cumi/kerang Fish/shrimp/common squid/shells	46 482	47 120	49 741	47 505	60 714
Daging/Meat	8 322	8 363	11 479	23 498	14 892
Telur dan susu/Eggs and milk	18 976	19 321	20 942	26 200	20 841
Sayur-sayuran/Vegetables	31 994	33 478	37 456	52 793	45 698
Kacang-kacangan/Legumes	6 744	6 993	7 277	11 865	8 528
Buah-buahan/Fruits	21 059	35 389	36 322	20 197	25 235
Minyak dan kelapa/Oil and coconut	13 464	12 928	13 856	16 539	21 199
Bahan minuman/Beverage stuffs	17 737	16 820	19 479	20 278	20 471
Bumbu-bumbuan/Spices	9 935	10 302	10 676	12 923	13 088
Konsumsi lainnya/Miscellaneous food items	8 220	7 900	8 075	11 036	9 618
Makanan dan minuman jadi/ Prepared food and beverages	105 979	109 952	107 813	139 073	111 723
Rokok/Cigarettes	70 679	74 426	79 147	78 705	93 327
Jumlah/Total	446 707	462 155	489 557	545 942	537 541

Sumber/Source: BPS, Survei Sosial Ekonomi Nasional (Susenas)/BPS-Statistics Indonesia, National Socioeconomic Survey

**Tabel
Table 11.15**

Rata-rata Pengeluaran per Kapita Sebulan di Daerah Perdesaan menurut Kelompok Komoditas Bukan Makanan di Provinsi Sulawesi Tengah (rupiah), 2018 –2022
Monthly Average Expenditure per Capita in Rural Areas by Non-Food Group in Sulawesi Tengah Province (rupiahs), 2018 –2022

Kelompok Bukan Makanan Non-Food Group	2018	2019	2020	2021	2022
(1)	(2)	(3)	(4)	(5)	(6)
Perumahan dan fasilitas rumah tangga/ <i>Housing and household facilities</i>	191 283	195 201	220 024	218 188	240 235
Aneka komoditas dan jasa/ <i>Goods and services</i>	72 472	74 980	75 267	92 658	79 369
Pakaian, alas kaki, dan tutup kepala/ <i>Clothing, footwear, and headgear</i>	25 418	26 147	27 757	26 705	25 338
Komoditas tahan lama/ <i>Durable goods</i>	43 410	43 677	45 111	44 883	31 480
Pajak, pungutan, dan asuransi/ <i>Taxes and insurance</i>	22 594	24 290	34 570	30 787	38 775
Keperluan pesta dan upacara/ kenduri/ <i>Parties and ceremonies</i>	13 882	14 643	14 505	12 282	15 484
Jumlah/Total	369 059	378 937	417 233	425 503	430 680

Sumber/Source: BPS, Survei Sosial Ekonomi Nasional (Susenas)/BPS-Statistics Indonesia, National Socioeconomic Survey

Tabel
Table 11.16

**Rata-rata Pengeluaran per Kapita Sebulan di Daerah
Perkotaan dan Perdesaan menurut Kelompok Komoditas
Makanan di Provinsi Sulawesi Tengah (rupiah), 2018**

-2022

**Monthly Average Expenditure per Capita in Urban and Rural
Areas by Food Group in Sulawesi Tengah Province (rupiahs),
2018–2022**

Kelompok Makanan Food Group	2018	2019	2020	2021	2022
(1)	(2)	(3)	(4)	(5)	(6)
Padi-padian/ <i>Cereals</i>	76 000	69 978	76 268	79 305	81 579
Umbi-umbian/ <i>Tubers</i>	6 230	5 287	5 864	6 605	6 675
Ikan/udang/cumi/kerang <i>Fish/shrimp/common squid/shells</i>	50 139	49 596	52 080	55 277	62 480
Daging/ <i>Meat</i>	10 015	10 311	11 904	13 083	16 124
Telur dan susu/ <i>Eggs and milk</i>	23 808	23 387	24 573	25 443	25 313
Sayur-sayuran/ <i>Vegetables</i>	32 517	33 556	36 663	41 936	47 121
Kacang-kacangan/ <i>Legumes</i>	7 362	7 521	7 806	8 444	9 335
Buah-buahan/ <i>Fruits</i>	22 535	36 576	37 938	19 593	26 695
Minyak dan kelapa/ <i>Oil and coconut</i>	13 196	12 764	13 353	14 463	21 780
Bahan minuman/ <i>Beverage stuffs</i>	17 032	16 039	18 041	18 631	19 539
Bumbu-bumbuan/ <i>Spices</i>	10 230	10 650	10 618	11 251	13 851
Konsumsi lainnya/ <i>Miscellaneous food items</i>	8 715	8 291	8 389	9 442	10 190
Makanan dan minuman jadi/ <i>Prepared food and beverages</i>	128 588	146 179	135 774	125 564	132 122
Rokok/ <i>Cigarettes</i>	68 444	75 472	77 566	83 273	88 935
Jumlah/Total	474 811	505 608	516 839	512 309	561 739

Sumber/Source: BPS, Survei Sosial Ekonomi Nasional (Susenas)/BPS-Statistics Indonesia, National Socioeconomic Survey

Tabel
Table 11.17

Rata-rata Pengeluaran per Kapita Sebulan di Daerah Perdesaan menurut Kelompok Komoditas Bukan Makanan di Provinsi Sulawesi Tengah (rupiah), 2018 –2022
Monthly Average Expenditure per Capita in Rural Areas by Non-Food Group in Sulawesi Tengah Province (rupiahs), 2018 –2022

Kelompok Bukan Makanan Non-Food Group	2018	2019	2020	2021	2022
(1)	(2)	(3)	(4)	(5)	(6)
Perumahan dan fasilitas rumah tangga/ <i>Housing and household facilities</i>	246 215	247 717	272 684	294 020	296 707
Aneka komoditas dan jasa/ <i>Goods and services</i>	93 694	100 292	100 790	102 343	97 284
Pakaian, alas kaki, dan tutup kepala/ <i>Clothing, footwear, and headgear</i>	30 339	32 692	32 076	27 861	29 644
Komoditas tahan lama/ <i>Durable goods</i>	49 401	48 688	55 734	53 086	38 418
Pajak, pungutan, dan asuransi/ <i>Taxes and insurance</i>	27 686	30 826	39 497	45 704	44 983
Keperluan pesta dan upacara/ kenduri/ <i>Parties and ceremonies</i>	18 489	17 817	18 157	16 382	14 905
Jumlah/Total	465 824	478 032	518 938	539 396	521 940

Sumber/Source: BPS, Survei Sosial Ekonomi Nasional (Susenas)/BPS-Statistics Indonesia, National Socioeconomic Survey

PERDAGANGAN LUAR NEGERI

Foreign Trader



2022

EKSPOR/EXPORT

19.016,73

JUTA US\$
Million US\$

IMPOR/IMPORT

10.357,20

JUTA US\$
Million US\$

3 BESAR NEGARA TUJUAN EKSPOR

The Big 3 Export Origin Country



3 BESAR NEGARA ASAL IMPOR

The Big 3 Import Origin Country

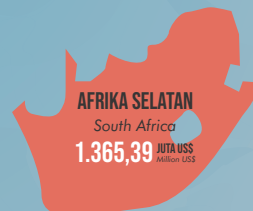

PENJELASAN TEKNIS

1. **Sistem pencatatan Statistik Ekspor dan Impor** adalah “*General Trade*” dengan wilayah pencatatan meliputi seluruh wilayah kepabeanan Indonesia. Sebelum tahun 2008, sistem pencatatan Statistik Impor adalah “*Special Trade*” dengan wilayah pencatatan meliputi seluruh wilayah kepabeanan Indonesia kecuali Kawasan Berikat yang dianggap/ diperlakukan sebagai luar negeri.
2. Pengesahan dokumen kepabeanan ekspor dan impor dilakukan oleh Bea dan Cukai berdasarkan Persetujuan Muat/Bongkar Barang.
3. Data ekspor utamanya berasal dari dokumen kepabeanan BC 3.0 atau yang disebut dokumen Pemberitahuan Ekspor Barang (PEB) yang diisi oleh eksportir. Sejak 2015, sumber data lainnya adalah catatan instansi lain, PT. POS, dan survei ekspor perbatasan laut
4. Data impor berasal dari dokumen kepabeanan BC 2.0 atau yang disebut dokumen Pemberitahuan Impor Barang (PIB), Pemberitahuan Impor Barang Khusus (PIBK), Pemberitahuan Pabean *Free Trade Zone* (PPFTZ) dan dokumen kepabeanan BC 2.3 yang mencatat impor barang dari Luar Negeri ke Kawasan Berikat.

TECHNICAL NOTES

1. **The recording of export and import statistics** is based on *General Trade System* covering all Indonesian customs areas. Before 2008, the recording of import statistics is based on *Special Trade System*, which covers all Indonesian customs areas except bounded zones, which are regarded as “abroad”.
2. The legalization of customs export and import documents is conducted by the Customs and Excise Office based on loading/unloading agreement.
3. The export data are mainly compiled based on customs export documents BC 3.0 or known as *Export Declarations (PEB)*, filled by exporters. Since 2015, other sources are administrative records of other agencies, post office, and sea border export survey.
4. The import data are compiled based on customs import documents BC 2.0 or known as *Import Declarations Form (PIB)*, *Import Declarations Form for Special Commodity (PIBK)*, *Customs Declaration Form for Free Trade Zone (PPFTZ)*, and customs import documents BC 2.3 which records import goods from foreign countries to Bounded Zones Area.

5. Barang-barang yang dikirim ke luar negeri untuk diolah dicatat sebagai ekspor, sedangkan hasil olahan yang dikembalikan ke Indonesia dicatat sebagai impor.
6. Barang-barang luar negeri yang diolah di dalam negeri dicatat sebagai barang impor meskipun barang olahan tersebut akan kembali ke luar negeri.
7. Barang-barang yang tidak dicakup dalam pencatatan:
 - a. Pakaian dan barang-barang perhiasan penumpang.
 - b. Barang-barang bawaan penumpang dari/ke luar negeri untuk dipakai sendiri, kecuali lemari es, pesawat televisi, dan sebagainya.
 - c. Barang-barang untuk keperluan perwakilan kedutaan suatu negara.
 - d. Barang-barang ekspedisi dan ekshibisi atau pameran.
 - e. Pembungkus/peti kemas untuk diisi kembali.
 - f. Uang dan surat-surat berharga.
 - g. Barang-barang contoh
8. **Pelabuhan muat / pelabuhan ekspor** adalah Pelabuhan di mana surat izin muat (terhadap barang yang akan diberangkatkan dari pelabuhan tersebut), dikeluarkan oleh pejabat Direktorat Jenderal Bea dan Cukai setelah diadakan pemeriksaan seperlunya.
5. *Goods sent abroad for processing purposes are recorded as export while its products sent to Indonesia are recorded as import.*
6. *Foreign goods processed in Indonesia are still recorded as imports although its products will be sent back to abroad.*
7. *The following goods are not included in the statistics:*
 - a. *Passenger's clothings and jewelries.*
 - b. *Luggage of passengers for their own use, except refrigerators, television sets, etc.*
 - c. *Goods imported/exported for the use of foreign representative countries/embassies.*
 - d. *Goods for expeditions, and shows or exhibitions.*
 - e. *Packings/containers to be refilled.*
 - f. *Bank notes and securities*
 - g. *Sample goods*
8. **Port of loading / export port** is the port where the permit of loading (for goods to be departed from the port), is issued by an official of the Directorate General of Customs and Excise after the necessary inspection.

9. **Pelabuhan bongkar / pelabuhan impor** adalah Pelabuhan di mana surat izin bongkar (terhadap barang yang datang di pelabuhan tersebut), dikeluarkan oleh pejabat Direktorat Jenderal Bea dan Cukai setelah diadakan pemeriksaan seperlunya.
9. ***The port of unloading / import port*** is the port where the unloading permit (for goods arriving at the port), is issued by an official of the Directorate General of Customs and Excise after the necessary inspection is carried out.
10. Kelompok komoditi yang ditampilkan merupakan gabungan dari beberapa kode HS dengan pendekatan struktur KBLI 2015.
10. *The commodities group displayed is a combination of some HS Codes that follow KBLI 2015 structure.*

<https://sulteng.bps.go.id>

12.1 EKSPOR EXPORT

Tabel 12.1.1 **Volume Dan Nilai Ekspor dirinci Menurut Jenis Komoditi di Provinsi Asal di Provinsi Sulawesi Tengah, 2021 dan 2022**
Volume and Value of Export by Type of Commodity at Province of Origin in Sulawesi Tengah Province, 2021 and 2022

Jenis Komoditi Type of Commodity	Volume/Volume (ton)		Nilai FOB/FOB Value (US\$)	
	2021	2022	2021	2022
(1)	(2)	(3)	(4)	(5)
Bahan Mineral/ Mineral Fuels	2 227 546,14	2 703 038,62	1 001 126 474,76	1 889 222 026,46
Bahan Kimia Anorganik/ Inorganic Chemicals	564 408,82	768 299,64	264 938 318,98	681 368 314,36
Berbagai Produk Kimia/ Chemical products	5 780,98	5 831,66	11 587 535,52	10 680 437,61
Besi dan Baja/ Iron and Steel	6 986 701,21	7 391 490,91	10 735 291 149,93	12 480 323 347,55
Buah-buahan/Edible fruits and nuts	66 196,67	29 961,29	23 794 877,77	13 565 878,59
Kayu, Barang dari Kayu/ Wood and Articles of Wood	7 926,97	6 637,02	6 627 216,62	6 002 086,62
Lemak & minyak hewan/ nabati/Fats and oils of Animal/ Vegetable	7 758,00	15 867,55	13 954 560,58	23 666 059,62
Logam dasar lainnya/Other base metals	10 817,95	48 242,11	46 940 541,84	149 354 784,35
Minyak atsiri, Kosmetik wangi-wangian/Essensial Oils, Perfumes Cosmetics	624,29	473,70	13 618 741,25	8 224 916,40
Nikel/ Nickel	–	477 173,91	–	3 727 637 266,12
Lainnya/ Others	8 754,90	224 284,61	21 638 615,34	26 682 733,64
Jumlah/Total	9 886 515,92	11 671 301,02	12 139 518 032,59	19 016 727 851,32

Sumber/Source: Dokumen PEB, kantor POS, catatan instansi, survei perdagangan lintas batas laut/ /Export Declaration document, post office, agency records, cross-border trade survey

Tabel
Table 12.1.2**Volume Dan Nilai Ekspor Menurut Negara Tujuan di
Provinsi Sulawesi Tengah, 2021 dan 2022**
*Volume and Value of Export by Destination Country in
Sulawesi Tengah Province, 2021 and 2022*

Negara Tujuan <i>Destination Country</i>	Volume/Volume (ton)		Nilai FOB/FOB Value (US\$)	
	2021	2022	2021	2022
(1)	(2)	(3)	(4)	(5)
Filipina/ <i>Philippine</i>	368 608,36	890 870,31	233 405 405,86	521 036 426,37
India/ <i>India</i>	153 101,36	647 805,38	395 853 552,83	1 103 027 151,94
Italia/ <i>Italy</i>	314 091,25	253 838,88	686 321 907,16	414 982 250,08
Jepang/ <i>Japan</i>	828 867,26	975 752,86	369 220 209,83	736 698 589,53
Korea Selatan/ <i>Republic Of Korea</i>	1 212 303,04	1 346 080,08	761 294 069,29	1 261 150 290,59
Malaysia/ <i>Malaysia</i>	306 801,28	231 860,80	490 204 300,64	508 821 652,90
Taiwan/ <i>Taiwan</i>	2 233 805,85	2 227 408,01	2 932 114 179,25	2 852 185 768,87
Tiongkok/ <i>China</i>	3 757 004,60	3 386 963,34	5 130 055 157,10	9 515 166 469,11
Turki/ <i>Turkey</i>	152 469,14	233 428,17	327 278 929,69	388 587 242,12
Vietnam/ <i>Viet Nam</i>	282 523,91	415 167,91	545 145 278,54	859 480 867,18
Lainnya/ <i>Others</i>	276 939,87	1 062 125,28	268 625 042,40	855 591 142,64
Jumlah/Total	9 886 515,92	11 671 301,02	12 139 518 032,59	19 016 727 851,32

Sumber/Source: Dokumen PEB, kantor POS, catatan instansi, survei perdagangan lintas batas laut/ *Export Declaration document, post office, agency records, cross-border trade survey*

Tabel
Table 12.1.3**Volume Dan Nilai Ekspor Menurut Pelabuhan Muat di
Provinsi Sulawesi Tengah, 2021 dan 2022**
**Volume and Value of Export by Loading Port in Sulawesi
Tengah Province, 2021 and 2022**

Pelabuhan Muat Loading Port	Volume/Volume (ton)		Nilai FOB/FOB Value (US\$)	
	2021	2022	2021	2022
(1)	(2)	(3)	(4)	(5)
Luwuk	2 731 459,24	3 179 035,33	1 242 537 350,14	2 440 001 953,30
Bahodopi	–	1 468 397,85	–	2 422 359 482,95
Kolonodale	7 049 326,04	4 697 644,69	10 805 523 003,92	10 061 570 464,22
Morowali	–	14 299,13	–	23 919 330,04
Mutiara	–	2,97	–	7 096,32
Poso	–	2 244 287,08	–	3 992 661 577,62
Pantoloan	5 228,75	28 168,96	9 674 081,25	26 818 755,68
Jumlah/Total	9 786 014,03	11 631 836,00	12 057 734 435,31	18 967 338 660,12

Sumber/Source: Dokumen PEB, kantor POS, catatan instansi, survei perdagangan lintas batas laut/ /Export Declaration document, post office, agency records, cross-border trade survey

Tabel
Table 12.1.4

**Volume Dan Nilai Ekspor dirinci Menurut Jenis Komoditi
di Provinsi Muat Barang Sulawesi Tengah, 2021 dan 2022**
**Volume and Value of Export by Commodity in Sulawesi
Tengah Origin Province, 2021 and 2022**

Jenis Komoditi Commodity	Volume/Volume (ton)		Nilai FOB/FOB Value (US\$)	
	2021	2022	2021	2022
(1)	(2)	(3)	(4)	(5)
Bahan Mineral/ Mineral Fuels	2 227 546,14	2 703 038,62	1 001 126 474,76	1 889 222 026,46
Bahan Kimia Anorganik/ Inorganic Chemicals	564 348,51	768 299,64	264 676 149,38	681 368 314,36
Berbagai Produk Kimia/ Chemical products	–	1 237,47	–	1 790 106,02
Besi dan Baja/ Iron and Steel	6 977 189,15	7 391 490,91	10 729 222 455,65	12 480 323 347,55
Buah-buahan/Edible fruits and nuts	–	8 643,96	–	1 878 553,74
Kayu, Barang dari Kayu/ Wood and Articles of Wood	–	120,18	–	215 337,12
Lemak & minyak hewan/ nabati/Fats and oils of Animal/ Vegetable	3 428,75	14 493,64	5 047 431,25	21 104 554,34
Logam dasar lainnya/Other base metals	10 817,95	48 242,11	46 940 541,84	149 354 784,35
Minyak atsiri, Kosmetik wangi-wangian/Essensial Oils, Perfumes Cosmetics	–	–	–	–
Nikel/ Nickel	–	477 173,91	–	3 727 637 266,12
Lainnya/ Others	2 683,54	219 095,56	10 721 382,43	14 444 370,07
Jumlah/Total	9 786 014,03	11 631 836,00	12 057 734 435,31	18 967 338 660,12

Sumber/Source: Dokumen PEB, kantor POS, catatan instansi, survei perdagangan lintas batas laut/ /Export Declaration document, post office, agency records, cross-border trade survey

12.2 IMPOR IMPORT

Tabel 12.2.1 **Volume dan Nilai Impor Menurut Negara Asal di Provinsi Sulawesi Tengah, 2021 dan 2022**
Table 12.2.1 **Volume and Value of Import by Country of Origin in Sulawesi Tengah Province, 2021 and 2022**

Negara Asal <i>Country of Origin</i>	Volume/Volume (ton)		Nilai CIF/CIF Value (US\$)	
	2021	2022	2021	2022
(1)	(2)	(3)	(4)	(5)
Afrika Selatan/ <i>South Africa</i>	1 633 520,58	1 521 641,73	1 230 035 804,00	1 365 388 765,00
Arab Saudi/ <i>Saudi Arabia</i>	–	340 416,50	–	92 073 158,00
Australia/ <i>Australia</i>	5 850 532,50	6 166 149,56	1 038 212 207,00	1 287 050 367,00
Brasil/ <i>Brazil</i>	1 242 167,08	1 226 890,02	220 070 011,00	146 959 537,00
Federasi Rusia/ <i>Russia Federation</i>	502 748,77	854 278,28	141 912 896,00	226 222 125,00
India/ <i>India</i>	1 166 134,08	977 138,97	447 439 310,00	335 283 463,00
Kazakhstan/ <i>Kazakhstan</i>	379 075,00	850 328,15	168 165 340,00	381 574 436,00
Korea Selatan/ <i>Republic Of Korea</i>	102 780,00	23 286,12	112 509 137,00	88 522 939,00
Malaysia/ <i>Malaysia</i>	84 292,26	80 477,48	64 955 156,00	74 853 910,00
Tiongkok/ <i>China</i>	3 857 551,26	5 377 797,95	3 293 074 288,00	5 932 955 984,00
Lainnya/ <i>Others</i>	2 462 305,54	2 157 387,76	436 978 311,00	426 315 589,00
Jumlah/Total	17 281 107,07	19 575 792,51	7 153 352 460,00	10 357 200 273,00

Sumber/Source: Dokumen Pemberitahuan Impor Barang/ *Commodity Import Notification Documents*

Tabel
Table 12.2.2**Volume dan Nilai Impor Menurut Pelabuhan Bongkar di
Provinsi Sulawesi Tengah, 2021 dan 2022**
*Volume and Value of Import by Unloading Port in Sulawesi
Tengah Province, 2021 and 2022*

Pelabuhan Muat Loading Port	Volume/Volume (ton)		Nilai CIF/CIF Value (US\$)	
	2021	2022	2021	2022
(1)	(2)	(3)	(4)	(5)
Bahodopi	54 890,00	12 305,08	28 662 569,00	8 877 296,00
Buol	–	1 848,79	–	7 011 912,00
Kolonodale	47 816,69	619 588,91	14 004 563,00	242 831 415,00
Luwuk	1 547,58	2 808,78	843 538,00	1 547 669,00
Morowali	16 907 113,36	18 924 068,32	7 004 078 032,00	10 044 165 486,00
Pantoloan	6 792,77	15 037,83	2 911 012,00	52 191 067,00
Poso	262 946,67	134,80	102 852 746,00	575 428,00
Jumlah/Total	17 281 107,07	19 575 792,51	7 153 352 460,00	10 357 200 273,00

Sumber/Source: Dokumen Pemberitahuan Impor Barang/ Commodity Import Notification Documents

Tabel 12.2.3 Perkembangan Nilai Ekspor – Impor di Provinsi Sulawesi Tengah, 2018 –2022
Table *Trend of Export and Import Value in Sulawesi Tengah Province, 2018 –2022*

Tahun Years	Nilai Ekspor Export Value (000 000 US\$)	Nilai Impor Import Value (000 000 US\$)
(1)	(2)	(3)
2018	5 108,51	2 820,69
2019	5 893,47	3 134,92
2020	7 480,65	2 384,94
2021	12 139,52	7 153,35
2022	19 016,73	10 357,20

Sumber/Source: Dokumen PEB, kantor POS, catatan instansi, survei perdagangan lintas batas laut/ /Export Declaration document, post office, agency records, cross-border trade survey

12.3 LAINNYA OTHERS

Tabel 12.3.1 Penyaluran Beras Kepada Golongan Anggaran/Non Anggaran menurut Bulan dan Kabupaten/Kota di Provinsi Sulawesi Tengah (Ton), 2022
Rice Distribution of Budgetary/non Budgetary Groups by Month and Regency/Municipality in Sulawesi Tengah Province (Ton), 2022

Bulan Month	Banggai	Poso	Tolitoli	Palu	Sulawesi Tengah
(1)	(2)	(3)	(4)	(5)	(6)
Januari/January	–	–	–	–	–
Februari/February	–	–	–	–	–
Maret/March	–	–	–	3 903,00	3 903,00
April/April	–	–	–	–	–
Mei/May	–	–	–	11 032,00	11 032,00
Juni/June	–	–	–	–	–
Juli/July	–	–	–	7 200,00	7 200,00
Agustus/August	–	1 032,00	–	37 442,00	38 474,00
September/September	–	–	2 000,00	15 000,00	17 000,00
Oktober/October	–	–	–	3 435,00	3 435,00
November/November	–	2 322,00	–	–	2 322,00
Desember/December	28 281,00	–	–	12 366,50	40 647,50
2022	28 281,00	3 354,00	2 000,00	90 378,50	124 013,50

Sumber/Source: Perum BULOG Divisi Regional Provinsi Sulawesi Tengah/Public of Warehouse Foodstuff of Sulawesi Tengah Province Region

Tabel 12.3.2 Perkembangan Penyaluran Beras di Provinsi Sulawesi Tengah, 2022
Table *Progress of Prices and Rice Distribution in Sulawesi Tengah Province, 2022*

Bulan Month	Stok Awal Initial Stock (Ton)	Pengadaan Lokal Local Supplying (Ton)	Pengadaan dari Divre Lain Other Regional Division Supplying (Ton)
(1)	(2)	(3)	(4)
Januari/January	15 680 052,47	726 170,00	–
Februari/February	15 440 469,47	555 300,00	–
Maret/March	15 209 987,12	153 500,00	–
April/April	14 100 916,12	450 380,00	–
Mei/May	10 888 281,32	1 100 250,00	–
Juni/June	11 024 205,12	2 498 860,00	–
Juli/July	13 229 573,00	154 210,00	–
Agustus/August	13 126 888,00	276 720,00	–
September/September	11 517 371,00	548 490,00	–
Oktober/October	10 373 668,50	475 940,00	–
November/November	9 036 910,00	1 558 870,00	–
Desember/December	7 477 457,50	6 540,00	–
2022	147 105 779,62	8 505 230,00	–

Lanjutan Tabel/Continued Table 12.3.2

Bulan Month	Impor Import (Ton)	Penyaluran Distribution (Kg)	Lainnya Others (Ton)	Stok Akhir Final Stock (Ton)
(1)	(5)	(6)	(7)	(8)
Januari/January	–	428 050,00	–	15 978 172,47
Februari/February	–	710 932,65	–	15 284 836,82
Maret/March	–	955 043,00	–	14 408 444,12
April/April	–	566 604,80	–	13 984 691,32
Mei/May	–	135 590,20	–	11 852 941,12
Juni/June	–	114 150,00	–	13 408 915,12
Juli/July	–	209 900,00	–	13 173 883,00
Agustus/August	–	1 229 118,00	–	12 174 490,00
September/September	–	1 110 924,00	–	10 954 937,00
Oktober/October	–	909 411,00	–	9 940 197,50
November/November	–	1 172 433,00	–	9 423 347,00
Desember/December	–	2 394 101,00	–	5 089 896,50
2022	–	9 936 257,65	–	145 674 751,97

Sumber/Source: Perum BULOG Divisi Regional Provinsi Sulawesi Tengah/Public of Warehouse Foodstuff of Sulawesi Tengah Province Region

Tabel 12.3.3 Realisasi Penyaluran Bantuan Sosial Beras (BSB) oleh Perum BULOG Divisi Regional Sulawesi Tengah, 2022
Table 12.3.3 Distribution of rice social assistance (BSB) by Public Enterprise Warehouse for Foodstuff (BULOG) Division of Regional Sulawesi Tengah, 2022

Kabupaten/Kota Regency/Municipality	Kuantum/Kg Quantum/Kg
(1)	(2)
Kabupaten/Regency	
Banggai Kepulauan	340 170,00
Banggai	132 650,00
Morowali	38 030,00
Poso	105 890,00
Donggala	97 560,00
Tolitoli	316 150,00
Buol	176 830,00
Parigi Moutong	222 020,00
Tojo Una-Una	218 810,00
Sigi	305 980,00
Banggai Laut	494 760,00
Morowali Utara	264 290,00
Kota/Municipality	
Palu	278 260,00
Sulawesi Tengah	2 991 400,00

Sumber/Source: Perum BULOG Divisi Regional Provinsi Sulawesi Tengah/Public of Warehouse Foodstuff of Sulawesi Tengah Province Region

Tabel 12.3.4 Jumlah Lembaga Penyalur Bahan Bakar Minyak (BBM) di Provinsi Sulawesi Tengah, 2022
Table 12.3.4 *Number of Fuel Oil (BBM) Distribution Institutions in Sulawesi Tengah Province, 2022*

Kabupaten/Kota Regency/Municipality	Nama Stasiun Pengisian Bahan Bakar Umum (SPBU) Gas Station Name					Jumlah Total
	Kompak	Mini/ Modular	SPBU	SPBB	SPBUN	
(1)	(2)	(3)	(4)	(5)	(6)	(7)
Kabupaten/Regency						
Banggai Kepulauan	7	–	–	–	–	7
Banggai	4	1	11	–	1	17
Morowali	1	1	2	–	–	4
Poso	2	–	6	–	–	8
Donggala	5	–	4	–	1	10
Tolitoli	4	1	3	–	–	8
Buol	1	–	2	–	–	3
Parigi Moutong	–	1	11	–	–	12
Tojo Una-Una	8	2	2	–	1	13
Sigi	5	–	1	–	–	6
Banggai Laut	4	–	2	1	–	7
Morowali Utara	1	2	3	–	–	6
Kota/Municipality						
Palu	–	–	16	–	–	16
Sulawesi Tengah	42	8	63	1	3	117

Sumber/Source: Dinas Perindustrian dan Perdagangan Daerah Provinsi Sulawesi Tengah/Government of Manufacturing and Trading in Sulawesi Tengah Province

SISTEM NERACA NASIONAL

System of National Accounts

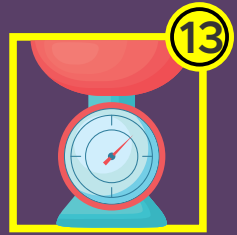

PRODUK DOMESTIK REGIONAL BRUTO PROVINSI SULAWESI TENGAH ATAS DASAR HARGA BERLAKU 2022

Gross Domestic Regional Product of Sulawesi Tengah Province at Current Market Prices 2022

RP 323.617,16 miliar/billion



PENJELASAN TEKNIS**TECHNICAL NOTES**

1. Produk Domestik Bruto pada tingkat nasional serta Produk Domestik Regional Bruto (PDRB) pada tingkat regional (provinsi) menggambarkan kemampuan suatu wilayah untuk menciptakan nilai tambah pada suatu waktu tertentu. Untuk menyusun PDB maupun PDRB digunakan 2 pendekatan, yaitu lapangan usaha dan pengeluaran. Keduanya menyajikan komposisi data nilai tambah dirinci menurut sumber kegiatan ekonomi (lapangan usaha) dan menurut komponen penggunaannya. PDB maupun PDRB dari sisi lapangan usaha merupakan penjumlahan seluruh komponen nilai tambah bruto yang mampu diciptakan oleh sektor-sektor ekonomi atas berbagai aktivitas produksinya. Sedangkan dari sisi pengeluaran menjelaskan tentang penggunaan dari nilai tambah tersebut.
 3. PDRB menurut lapangan usaha mengalami perubahan klasifikasi dari 9 lapangan usaha menjadi 17 lapangan usaha. PDB menurut lapangan usaha dirinci menurut total nilai tambah dari seluruh sektor ekonomi yang mencakup lapangan usaha Pertanian, Kehutanan, dan Perikanan; Pertambangan dan Penggalian; Industri Pengolahan; Pengadaan
1. *The basic measure of the value added arising from economic activity is known as Gross Domestic Product at the national level and Gross Regional Domestic Product (GRDP) at the regional level (provinces/regencies/municipalities). To compile these statistics, two approaches have been used, i.e. "production approach" and "expenditure approach". The first approach is to measure value added produced by various kinds of economic activities, while the second approach is to measure final uses of the country's output. In other words, GDP/GRDP is the sum of total value added produced by all economic industries (activities) and the way of using it.*
 3. *GRDP by industry classification changes from 9 industries to 17 industries. GDP by industry is classified by types of economic activities such as Agriculture, Forestry, and Fishing; Mining and Quarrying; Manufacturing; Electricity and Gas; Water supply, Sewerage, Waste Management, and Remediation Activities; Construction; Wholesale and Retail*

Listrik dan Gas; Pengadaan Air, Pengelolaan Sampah, Limbah dan Daur Ulang; Konstruksi; Perdagangan Besar dan Eceran, Reparasi Mobil dan Sepeda Motor; Transportasi dan Pergudangan; Penyediaan Akomodasi dan Makan Minum; Informasi dan Komunikasi; Jasa Keuangan dan Asuransi; Real Estat; Jasa Perusahaan; Administrasi Pemerintahan, Pertahanan dan Jaminan Sosial Wajib; Jasa Pendidikan; Jasa Kesehatan dan Kegiatan Sosial; dan Jasa lainnya.

4. PDRB menurut pengeluaran mengalami perubahan klasifikasi dimana pengeluaran konsumsi Lembaga Non Profit yang Melayani Rumah Tangga (LNPR) yang sebelumnya termasuk bagian dari pengeluaran konsumsi rumah tangga menjadi komponen terpisah. Sehingga klasifikasi PDB menurut pengeluaran dirinci menjadi 7 komponen yaitu komponen pengeluaran konsumsi rumah tangga, pengeluaran konsumsi LNPR, pengeluaran konsumsi pemerintah, pembentukan modal tetap bruto, perubahan inventori, ekspor barang dan jasa, dan impor barang dan jasa.

5. Pengeluaran konsumsi rumah tangga mencakup berbagai pengeluaran konsumsi akhir rumah tangga atas barang dan jasa untuk memenuhi kebutuhan individu ataupun kelompok secara langsung. Pengeluaran rumah tangga di sini

Trade; Repair of Motor Vehicles and Motorcycles; Transportation and Storage; Accommodation and Food Service Activities; Information and Communication; Financial and Insurance Activities; Real Estate Activities; Business Activities; Public Administration; Defence and Compulsory Social Security; Education; Human Health and Social Work Activities; and Other Services Activities.

4. *GRDP by expenditure classification changes where consumption expenditure Non-profit Institutions Serving Households (NPISH) previously included as part of household consumption expenditure is taken out into separate component. So that, GDP by type of expenditures is classified into: household consumption expenditure, NPISH consumption expenditure, government consumption expenditure, gross fixed capital formation, changes in inventories, exports of goods, and services, and imports of goods and services.*

5. *Household consumption expenditures consist of expenditures incurred by households, which are used for both individual or collective needs. Household consumptions are classified into food and beverages other than restaurants; clothing,*

mencakup makanan dan minuman selain restoran; pakaian, alas kaki dan jasa perawatannya; perumahan dan perlengkapan rumah tangga; kesehatan dan pendidikan; transportasi dan komunikasi; restoran dan hotel serta lainnya.

footwear, and related maintenance services; housing and household equipment; health and education; transport and communication; restaurants and hotels; and others.

6. Pengeluaran Lembaga Non Profit yang Melayani Rumah Tangga (LNPR) meliputi pengeluaran LNPR yang beroperasi di Indonesia. LNPR merupakan lembaga formal maupun informal yang dibentuk oleh perorangan atau kelompok masyarakat dalam rangka menyediakan barang/jasa secara gratis atau dengan harga yang tidak signifikan secara ekonomi kepada anggotanya/rumah tangga/kelompok masyarakat. LNPR terlibat dalam produksi nonpasar dan tidak dikendalikan oleh pemerintah.

6. *The expenditure of Non Profit Institutions Serving Household (NPISHs) comprises the expenditure incurred by (NPISHs) operate in Indonesia. NPISHs consist of either formal or non-formal established by individuals or communities in order to provide goods/free services but do not sell them at economically significant prices to their members/household/communities. NPISHs produce non-market products and their activities are beyond the government control.*

7. Pengeluaran Konsumsi Pemerintah terdiri dari Pengeluaran Konsumsi Individu dan Pengeluaran Konsumsi Kolektif. Barang dan jasa individu merupakan barang dan jasa privat, di mana ciri-ciri barang privat adalah a) *Scarcity*, yaitu ada kelangkaan/keterbatasan dalam jumlah; b) *Excludable consumption*, yaitu konsumsi suatu barang dapat dibatasi hanya pada mereka yang memenuhi persyaratan tertentu (biasanya harga); c) *Rivalrous competition*, yaitu konsumsi oleh satu konsumen akan mengurangi

7. *Government consumption expenditure consists of Individual Consumption Expenditure and Collective Consumption Expenditure. Individual goods and services are private goods and services, which the characteristics of private goods is a) Scarcity, that there is a scarcity/limited in number; b) Excludable consumption, the consumption of goods can be limited only to those who meet certain requirements (usually the price); c) Rivalrous competition, ie consumption by the consumer will reduce or eliminate*

atau menghilangkan kesempatan pihak lain untuk melakukan hal serupa. Contoh barang dan jasa yang dihasilkan pemerintah dan tergolong sebagai barang dan jasa individu adalah jasa pelayanan kesehatan pemerintah di rumah sakit/puskesmas dan jasa pendidikan di sekolah/universitas negeri. Sedangkan barang dan jasa kolektif ekuivalen dengan barang publik yang memiliki ciri a) *Non-rivalry*, yaitu penggunaan satu konsumen terhadap suatu barang tidak mengurangi kesempatan konsumen lain untuk juga mengkonsumsi barang tersebut; b) *Non-excludable*, yaitu apabila suatu barang publik tersedia, maka tidak ada yang dapat menghalangi siapapun untuk memperoleh manfaat dari barang tersebut atau dengan kata lain setiap orang memiliki akses ke barang tersebut. Contoh barang dan jasa yang dihasilkan pemerintah dan tergolong sebagai barang dan jasa kolektif adalah jasa pertahanan yang dilakukan TNI dan keamanan yang dilakukan kepolisian.

the chance of another party to do so. Examples of goods and services produced by government and classified as goods and services of individuals is the government health services in hospitals/health centers and education services in schools/universities. Collective goods and services equivalent to public goods characterized by a) Non-rivalry, namely the use of a consumer for an item does not reduce the chance of another consumer to also consume goods; b) Non-excludable, i.e. when a public good available, then nothing can hinder anyone to benefit from the goods or in other words everyone has access to the goods. Examples of goods and services produced by government and classified as collective goods and services is carried military defense services and the police's security.

8. Pembentukan Modal Tetap Bruto (PMTB) mencakup pengadaan, pembuatan, dan pembelian barang modal. Barang modal dimaksud adalah barang-barang yang digunakan untuk proses produksi, tahan lama atau yang mempunyai umur pemakaian lebih dari satu tahun seperti bangunan, mesin-

8. *Gross Fixed Capital Formation (GFCF) includes procurement, manufacture, and the purchase of capital goods. Capital goods are goods which are used for the production process, durable or have a service life of more than one year such as buildings, machinery, and transportation equipment. Including here: huge*

mesin, dan alat angkutan. Termasuk pula di sini perbaikan besar (berat) yang sifatnya memperpanjang umur atau mengubah bentuk atau kapasitas barang modal tersebut. Pengeluaran barang modal untuk keperluan militer juga dicakup sebagai PMTB. Klasifikasi komponen PMTB dibagi menjadi 6 sub komponen yaitu Konstruksi; Mesin dan Peralatan; Kendaraan; Peralatan Lainnya; *Cultivated Biological Resources (CBR)* dan Produk Kekayaan Intelektual.

9. Ekspor barang dan jasa merupakan transaksi perdagangan barang dan jasa dari penduduk (residen) ke bukan penduduk (nonresiden). Impor barang dan jasa adalah transaksi perdagangan dari bukan penduduk ke penduduk. Ekspor atau impor barang terjadi pada saat terjadi perubahan hak kepemilikan barang antara penduduk dengan bukan penduduk (dengan atau tanpa perpindahan fisik barang tersebut). Pada PDB dengan tahun dasar 2010, ekspor dan impor barang dirinci menjadi nonmigas dan migas.

10. Produk Domestik Regional Bruto maupun agregat turunannya disajikan dalam 2 (dua) versi penilaian, yaitu atas dasar "harga berlaku" dan atas dasar "harga konstan". Disebut sebagai harga berlaku karena seluruh agregat dinilai dengan menggunakan harga pada tahun berjalan, sedangkan

improvement that are to extend the life or changing the shape or the capacity of the capital goods. Capital expenditures for military purposes are also covered as GFCF. GFCF component are classified into six sub-components: Construction; Machinery and Equipment; vehicle; Other equipment; Cultivated Biological Resources (CBR) and Intellectual Property Product.

9. *Exports of goods and services consist of transactions of goods and services from residents to non-residents. Imports of goods and services consist of transaction of goods and services from non-residents to residents. Exports and imports of goods occur when there are changes in ownership of goods between residents and non-residents (with or without physical movements of goods across frontiers). On the GDP at 2010 basic year, exports and imports of goods specified into non-oil and gas and oil and gas.*

10. *GRDP and its aggregations are presented in two forms: at current market prices and at constant base year market prices. In presenting current market prices, all aggregates are valued at current market prices, while base year constant market prices are shown by valuing all aggregates at fixed base year prices.*

harga konstan penilaiannya didasarkan kepada harga satu tahun dasar tertentu, dalam publikasi ini digunakan harga tahun 2010.

Year of 2010 is used as the base year in this publication.

11. Laju pertumbuhan Produk Domestik Regional Bruto diperoleh dari perhitungan PDRB atas dasar harga konstan. Diperoleh dengan cara mengurangi nilai PDRB pada tahun ke-n terhadap nilai pada tahun ke n-1 (tahun sebelumnya), dibagi dengan nilai pada tahun ke n-1, dikalikan dengan 100 persen. Laju pertumbuhan menunjukkan perkembangan agregat pendapatan dari satu waktu tertentu terhadap waktu sebelumnya.

11. Growth rate of Gross Regional Domestic Product is derived from GRDP at constant market prices. It is obtained by subtracting the value of GRDP year n with the value of GRDP year n-1, divided by the value of GDP year n-1 then multiplied by 100 percent. The growth rate of GRDP explains the income growth during the given period.

13.1 PRODUK DOMESTIK REGIONAL BRUTO PROVINSI PROVINCIAL GROSS REGIONAL DOMESTIC PRODUCT

Tabel 13.1.1 **Produk Domestik Regional Bruto Provinsi Sulawesi Tengah Atas Dasar Harga Berlaku Menurut Lapangan Usaha (miliar rupiah), 2018–2022**
Gross Regional Domestic Product of Sulawesi Tengah Province at Current Market Prices by Industry (billion rupiahs), 2018–2022

Lapangan Usaha/Industry		2018	2019	2020	2021 ^x	2022 ^{xx}
(1)		(2)	(3)	(4)	(5)	(6)
A	Pertanian, Kehutanan, dan Perikanan/ <i>Agriculture, Forestry, and Fishing</i>	41 722,83	43 091,99	42 961,69	46 500,06	51 206,64
1	Pertanian, Peternakan, Perburuan, dan Jasa Pertanian/ <i>Agriculture, Livestock, Hunting, and Agriculture Services</i>	29 966,82	30 512,45	31 113,76	34 532,36	38 411,14
a.	Tanaman Pangan/ <i>Food Crops</i>	6 051,77	6 030,38	5 990,63	6 053,42	6 370,53
b.	Tanaman Hortikultura/ <i>Horticultural Crops</i>	3 921,62	4 173,01	4 011,64	4 162,92	4 622,27
c.	Tanaman Perkebunan/ <i>Plantation Crops</i>	16 584,71	16 574,38	17 267,68	20 139,92	22 737,58
d.	Peternakan/ <i>Livestock</i>	2 893,52	3 193,75	3 290,19	3 605,42	4 035,79
e.	Jasa Pertanian dan Perburuan/ <i>Agriculture Services and Hunting</i>	515,19	540,94	553,61	570,69	644,97
2	Kehutanan dan Penebangan Kayu/ <i>Forestry and Logging</i>	2 664,90	2 797,30	2 868,28	2 770,87	2 774,07
3	Perikanan/ <i>Fishing</i>	9 091,11	9 782,24	8 979,65	9 196,82	10 021,43
B	Pertambangan dan Penggalian/ <i>Mining and Quarrying</i>	21 468,29	24 863,31	26 456,48	34 925,93	49 737,19
1	Pertambangan Minyak, Gas, dan Panas Bumi/ <i>Crude Petroleum, Natural Gas, and Geothermal</i>	4 649,47	5 156,85	4 586,58	4 902,36	6 662,27

Lanjutan Tabel/Continued Table 13.1.1

Lapangan Usaha/Industry		2018	2019	2020	2021 *	2022 **
(1)		(2)	(3)	(4)	(5)	(6)
2	Pertambangan Batubara dan Lignit/ <i>Coal and Lignite Mining</i>	–	–	–	–	–
3	Pertambangan Bijih Logam/ <i>Iron Ore Mining</i>	10 408,50	11 876,49	15 526,35	23 409,81	35 482,20
4	Pertambangan dan Penggalian Lainnya/ <i>Other Mining and Quarrying</i>	6 410,32	7 829,97	6 343,55	6 613,76	7 592,73
C	Industri Pengolahan/ <i>Manufacturing</i>	34 919,67	41 643,48	54 517,18	83 546,37	130 358,16
1	Industri Batubara dan Pengilangan Migas/ <i>Manufacture of Coal and Refined Petroleum Products</i>	4 971,04	4 842,39	4 062,15	4 757,25	8 704,97
2	Industri Makanan dan Minuman/ <i>Manufacture of Food Products and Beverages</i>	4 629,86	4 521,21	4 682,58	5 015,99	5 592,75
3	Industri Pengolahan Tembakau/ <i>Manufacture of Tobacco Products</i>	28,38	30,52	30,59	30,57	30,60
4	Industri Tekstil dan Pakaian Jadi/ <i>Manufacture of Textiles and Wearing Apparel</i>	30,76	33,10	33,10	33,09	34,63
5	Industri Kulit, Barang dari Kulit, dan Alas Kaki/ <i>Manufacture of Leather and Related Products, and Footwear</i>	19,05	19,16	19,46	19,53	19,96

Lanjutan Tabel/*Continued Table* 13.1.1

Lapangan Usaha/ <i>Industry</i>		2018	2019	2020	2021 [*]	2022 ^{xx}
(1)	(2)	(3)	(4)	(5)	(6)	
6	Industri Kayu, Barang dari Kayu dan Gabus; dan Barang Anyaman dari Bambu, Rotan, dan Sejenisnya/ <i>Manufacture of Wood and Products of Wood and Cork; and Articles of Straw and Plaiting Materials</i>	1 748,71	1 759,99	1 752,48	1 752,38	1 755,78
7	Industri Kertas dan Barang dari Kertas; Percetakan dan Reproduksi Media Rekaman/ <i>Manufacture of Paper and Paper Products; Printing and Reproduction of Recorded Media</i>	107,10	109,85	109,32	110,73	114,60
8	Industri Kimia, Farmasi, dan Obat Tradisional/ <i>Manufacture of Chemicals, Pharmaceuticals, and Botanical Products</i>	499,36	1 449,75	1 006,54	1 841,18	4 430,07
9	Industri Karet; Barang dari Karet dan Plastik/ <i>Manufacture of Rubber; Rubber Products and Plastics Products</i>	63,05	66,80	67,61	70,15	78,00
10	Industri Barang Galian bukan Logam/ <i>Manufacture of Other Non-Metallic Mineral Products</i>	309,08	297,47	262,63	287,73	310,51

Lanjutan Tabel/*Continued Table* 13.1.1

Lapangan Usaha/ <i>Industry</i>		2018	2019	2020	2021 [*]	2022 ^{xx}
(1)		(2)	(3)	(4)	(5)	(6)
11	Industri Logam Dasar/ <i>Manufacture of Basic Metals</i>	22 221,80	28 180,87	42 155,41	69 276,67	108 917,80
12	Industri Barang Logam; Komputer, Barang Elektronik, Optik; dan Peralatan Listrik/ <i>Manufacture of Fabricated Metal Products; Electronic, Computer, and Optical Products; and Electrical Equipment</i>	49,05	55,16	51,96	58,52	61,20
13	Industri Mesin dan Perlengkapan/ <i>Manufacture of Machinery and Equipment</i>	–	–	–	–	–
14	Industri Alat Angkutan/ <i>Manufacture of Transport Equipment</i>	62,95	71,37	73,15	73,76	77,33
15	Industri Furnitur/ <i>Manufacture of Furniture</i>	167,64	192,66	197,65	205,90	215,92
16	Industri Pengolahan Lainnya; Jasa Reparasi dan Pemasangan Mesin dan Peralatan/ <i>Other Manufacturing; Repair and Installation of Machinery and Equipment</i>	11,86	13,18	12,56	12,91	14,05
D	Pengadaan Listrik dan Gas/ <i>Electricity and Gas</i>	50,00	51,81	53,53	56,30	62,63
1	Ketenagalistrikan/ <i>Electricity</i>	48,58	50,22	51,88	54,56	60,59

Lanjutan Tabel/*Continued Table* 13.1.1

Lapangan Usaha/Industry	2018	2019	2020	2021 ^a	2022 ^{xx}
(1)	(2)	(3)	(4)	(5)	(6)
2 Pengadaan Gas dan Produksi Es/ <i>Manufacture of Gas and Production of Ice</i>	1,41	1,58	1,65	1,74	2,04
E Pengadaan Air; Pengelolaan Sampah, Limbah, dan Daur Ulang/ <i>Water Supply; Sewerage, Waste Management, and Remediation Activities</i>	190,89	196,62	200,12	213,37	227,29
F Konstruksi/ <i>Construction</i>	18 300,51	21 021,92	20 027,97	24 031,21	27 211,37
G Perdagangan Besar dan Eceran; Reparasi Mobil dan Sepeda Motor/ <i>Wholesale and Retail Trade; Repair of Motor Vehicles and Motorcycles</i>	13 347,64	14 608,67	13 971,89	15 846,75	18 463,72
1 Perdagangan Mobil, Sepeda Motor dan Reparasinya/ <i>Wholesale and Retail Trade and Repair of Motor Vehicles and Motorcycles</i>	2 605,24	2 684,38	2 425,10	2 794,94	3 039,30
2 Perdagangan Besar dan Eceran, Bukan Mobil dan Sepeda Motor/ <i>Wholesale and Retail Trade Except of Motor Vehicles and Motorcycles</i>	10 742,39	11 924,29	11 546,78	13 051,82	15 424,42
H Transportasi dan Pergudangan/ <i>Transportation and Storage</i>	5 958,02	6 557,23	4 461,60	4 823,40	6 706,57
1 Angkutan Rel/ <i>Railways Transport</i>	–	–	–	–	–

Lanjutan Tabel/Continued Table 13.1.1

Lapangan Usaha/Industry		2018	2019	2020	2021 ^a	2022 ^{xx}
(1)	(2)	(3)	(4)	(5)	(6)	
2	Angkutan Darat/Land Transport	3 901,25	4 429,14	3 119,79	3 310,54	4 663,33
3	Angkutan Laut/Sea Transport	300,89	318,78	240,27	248,44	274,84
4	Angkutan Sungai, Danau, dan Penyeberangan/River, Lake, and Ferry Transport	45,51	49,97	37,98	38,32	41,18
5	Angkutan Udara/Air Transport	1 383,65	1 404,04	768,84	915,33	1 375,83
6	Pergudangan dan Jasa Penunjang Angkutan; Pos dan Kurir/Warehousing and Support Services for Transportation; Postal and Courier	326,73	355,31	294,71	310,77	351,39
I	Penyediaan Akomodasi dan Makan Minum/Accommodation and Food Service Activities	799,45	831,71	753,60	865,22	984,64
1	Penyediaan Akomodasi/Accommodation	213,71	228,99	173,09	221,43	263,65
2	Penyediaan Makan Minum/Food and Beverage Service Activities	585,74	602,73	580,51	643,80	720,99
J	Informasi dan Komunikasi/Information and Communication	5 075,11	5 662,80	6 059,67	6 635,76	6 967,23
K	Jasa Keuangan dan Asuransi/Financial and Insurance Activities	3 332,36	3 370,56	3 688,18	4 278,82	4 599,04
1	Jasa Perantara Keuangan/Financial Intermediary Services	2 760,89	2 756,95	3 061,69	3 615,54	3 868,45

Lanjutan Tabel/*Continued Table* 13.1.1

Lapangan Usaha/Industry	2018	2019	2020	2021 *	2022 **
(1)	(2)	(3)	(4)	(5)	(6)
2 Asuransi dan Dana Pensiun/ <i>Insurance and Pension Fund</i>	73,68	76,40	81,38	84,76	91,10
3 Jasa Keuangan Lainnya/ <i>Other Financial Services</i>	486,85	525,68	533,23	566,20	625,69
4 Jasa Penunjang Keuangan/ <i>Financial Supporting Service</i>	10,95	11,52	11,88	12,32	13,81
L Real Estat/ <i>Real Estate Activities</i>	2 696,30	2 798,05	2 862,50	2 954,41	3 302,10
M,N Jasa Perusahaan/ <i>Business Activities</i>	370,77	395,11	392,08	407,41	451,95
O Administrasi Pemerintahan, Pertahanan, dan Jaminan Sosial Wajib/ <i>Public Administration and Defence; Compulsory Social Security</i>	9 748,57	10 750,06	10 961,01	11 707,43	12 159,33
P Jasa Pendidikan/ <i>Education</i>	5 736,63	6 146,02	6 125,10	6 234,84	6 555,30
Q Jasa Kesehatan dan Kegiatan Sosial/ <i>Human Health and Social Work Activities</i>	2 134,82	2 397,69	2 589,32	2 894,49	3 097,18
R,S,T,U Jasa Lainnya/ <i>Other Services Activities</i>	1 283,91	1 353,04	1 358,87	1 406,60	1 526,82
Produk Domestik Regional Bruto/<i>Gross Regional Domestic Product</i>	167 135,77	185 740,09	197 440,78	247 328,39	323 617,16

Catatan/ *Note* : Perbedaan antara jumlah PDRB 34 Provinsi dan PDB Indonesia antara lain disebabkan oleh diskrepansi statistik/ *The difference between the total of GRDP of 34 Provinces and the GDP of Indonesia due to the statistical discrepancies.*

Sumber/ *Source* : BPS, berbagai sensus, survei, dan sumber lain/*BPS-Statistics Indonesia, various census, survey, and other sources.*

Tabel
Table 13.1.2

Produk Domestik Regional Bruto Provinsi Sulawesi Tengah Atas Dasar Harga Konstan 2010 Menurut Lapangan Usaha (miliar rupiah), 2018–2022
Gross Regional Domestic Product of Sulawesi Tengah Province at 2010 Constant Market Prices by Industry (billion rupiahs), 2018–2022

Lapangan Usaha/Industry		2018	2019	2020	2021 ^a	2022 ^{bx}
(1)		(2)	(3)	(4)	(5)	(6)
A	Pertanian, Kehutanan, dan Perikanan/ <i>Agriculture, Forestry, and Fishing</i>	29 340,85	29 995,99	29 593,65	30 793,12	31 639,57
1	Pertanian, Peternakan, Perburuan, dan Jasa Pertanian/ <i>Agriculture, Livestock, Hunting, and Agriculture Services</i>	21 810,63	22 205,14	22 348,58	23 487,31	24 371,08
a.	Tanaman Pangan/ <i>Food Crops</i>	4 146,98	4 000,52	4 015,97	4 053,01	4 043,98
b.	Tanaman Hortikultura/ <i>Horticultural Crops</i>	2 869,94	2 919,85	2 881,24	2 932,26	3 003,99
c.	Tanaman Perkebunan/ <i>Plantation Crops</i>	12 480,04	12 856,80	12 987,68	13 886,26	14 578,12
d.	Peternakan/ <i>Livestock</i>	1 927,67	2 035,82	2 057,64	2 198,10	2 303,38
e.	Jasa Pertanian dan Perburuan/ <i>Agriculture Services and Hunting</i>	385,99	392,16	406,05	417,69	441,60
2	Kehutanan dan Penebangan Kayu/ <i>Forestry and Logging</i>	1 836,58	1 816,31	1 778,14	1 715,28	1 632,70
3	Perikanan/ <i>Fishing</i>	5 693,64	5 974,53	5 466,94	5 590,53	5 635,79
B	Pertambangan dan Penggalian/ <i>Mining and Quarrying</i>	17 552,45	19 971,59	22 040,21	24 755,91	29 850,42
1	Pertambangan Minyak, Gas, dan Panas Bumi/ <i>Crude Petroleum, Natural Gas, and Geothermal</i>	3 800,29	4 137,07	4 065,82	4 001,01	4 512,72
2	Pertambangan Batubara dan Lignit/ <i>Coal and Lignite Mining</i>	–	–	–	–	–

Lanjutan Tabel/*Continued Table* 13.1.2

Lapangan Usaha/ <i>Industry</i>		2018	2019	2020	2021 [*]	2022 ^{**}
(1)		(2)	(3)	(4)	(5)	(6)
3	Pertambangan Bijih Logam/ <i>Iron Ore Mining</i>	9 605,15	10 994,41	14 119,96	16 810,43	21 172,61
4	Pertambangan dan Penggalian Lainnya/ <i>Other Mining and Quarrying</i>	4 147,01	4 840,12	3 854,43	3 944,47	4 165,09
C	Industri Pengolahan/ <i>Manufacturing</i>	25 136,28	29 483,94	36 464,64	43 618,21	56 568,27
1	Industri Batubara dan Pengilangan Migas/ <i>Manufacture of Coal and Refined Petroleum Products</i>	3 416,02	3 031,83	2 707,07	2 611,42	2 947,58
2	Industri Makanan dan Minuman/ <i>Manufacture of Food Products and Beverages</i>	3 084,26	3 067,09	3 051,33	3 114,27	3 322,88
3	Industri Pengolahan Tembakau/ <i>Manufacture of Tobacco Products</i>	18,64	19,42	19,20	19,04	18,87
4	Industri Tekstil dan Pakaian Jadi/ <i>Manufacture of Textiles and Wearing Apparel</i>	22,47	22,48	22,37	22,29	23,01
5	Industri Kulit, Barang dari Kulit, dan Alas Kaki/ <i>Manufacture of Leather and Related Products, and Footwear</i>	13,17	12,95	13,06	13,20	13,25
6	Industri Kayu, Barang dari Kayu dan Gabus; dan Barang Anyaman dari Bambu, Rotan, dan Sejenisnya/ <i>Manufacture of Wood and Products of Wood and Cork; and Articles of Straw and Plaiting Materials</i>	1 313,01	1 303,73	1 272,76	1 270,32	1 261,59

Lanjutan Tabel/*Continued Table* 13.1.2

Lapangan Usaha/ <i>Industry</i>		2018	2019	2020	2021 [*]	2022 ^{**}
(1)	(2)	(3)	(4)	(5)	(6)	
7	Industri Kertas dan Barang dari Kertas; Percetakan dan Reproduksi Media Rekaman/ <i>Manufacture of Paper and Paper Products; Printing and Reproduction of Recorded Media</i>	76,28	76,29	75,51	76,04	78,09
8	Industri Kimia, Farmasi, dan Obat Tradisional/ <i>Manufacture of Chemicals, Pharmaceuticals, and Botanical Products</i>	333,28	943,28	718,34	678,90	834,86
9	Industri Karet; Barang dari Karet dan Plastik/ <i>Manufacture of Rubber; Rubber Products and Plastics Products</i>	43,55	44,12	44,08	44,17	46,86
10	Industri Barang Galian bukan Logam/ <i>Manufacture of Other Non-Metallic Mineral Products</i>	211,48	196,87	172,55	187,16	197,13
11	Industri Logam Dasar/ <i>Manufacture of Basic Metals</i>	16 388,07	20 534,85	28 144,89	35 354,04	47 593,72
12	Industri Barang Logam; Komputer, Barang Elektronik, Optik; dan Peralatan Listrik/ <i>Manufacture of Fabricated Metal Products; Electronic, Computer, and Optical Products; and Electrical Equipment</i>	36,63	38,71	36,99	38,21	38,97

Lanjutan Tabel/*Continued Table* 13.1.2

Lapangan Usaha/Industry	2018	2019	2020	2021 [*]	2022 ^{**}
(1)	(2)	(3)	(4)	(5)	(6)
13 Industri Mesin dan Perlengkapan/ <i>Manufacture of Machinery and Equipment</i>	–	–	–	–	–
14 Industri Alat Angkutan/ <i>Manufacture of Transport Equipment</i>	46,31	48,14	46,83	46,53	46,74
15 Industri Furnitur/ <i>Manufacture of Furniture</i>	123,77	134,42	130,51	133,23	134,98
16 Industri Pengolahan Lainnya; Jasa Reparasi dan Pemasangan Mesin dan Peralatan/ <i>Other Manufacturing; Repair and Installation of Machinery and Equipment</i>	9,34	9,76	9,17	9,39	9,74
D Pengadaan Listrik dan Gas/ <i>Electricity and Gas</i>	50,35	51,31	52,91	55,02	60,12
1 Ketenagalistrikan/ <i>Electricity</i>	49,34	50,21	51,82	53,89	58,80
2 Pengadaan Gas dan Produksi Es/ <i>Manufacture of Gas and Production of Ice</i>	1,02	1,10	1,09	1,14	1,32
E Pengadaan Air; Pengelolaan Sampah, Limbah, dan Daur Ulang/ <i>Water Supply; Sewerage, Waste Management, and Remediation Activities</i>	135,39	135,18	136,27	141,73	146,41
F Konstruksi/ <i>Construction</i>	11 223,76	12 833,47	11 746,44	13 889,02	15 153,25
G Perdagangan Besar dan Eceran; Reparasi Mobil dan Sepeda Motor/ <i>Wholesale and Retail Trade; Repair of Motor Vehicles and Motorcycles</i>	9 030,40	9 256,70	8 687,49	9 670,51	10 776,60

Lanjutan Tabel/*Continued Table* 13.1.2

Lapangan Usaha/ <i>Industry</i>		2018	2019	2020	2021 [*]	2022 ^{**}
(1)		(2)	(3)	(4)	(5)	(6)
1	Perdagangan Mobil, Sepeda Motor dan Reparasinya/ <i>Wholesale and Retail Trade and Repair of Motor Vehicles and Motorcycles</i>	1 759,11	1 762,45	1 555,12	1 802,00	1 874,46
2	Perdagangan Besar dan Eceran, Bukan Mobil dan Sepeda Motor/ <i>Wholesale and Retail Trade Except of Motor Vehicles and Motorcycles</i>	7 271,29	7 494,25	7 132,37	7 868,51	8 902,14
H	Transportasi dan Pergudangan/ <i>Transportation and Storage</i>	4 001,46	4 119,23	2 754,82	2 933,64	3 703,91
1	Angkutan Rel/ <i>Railways Transport</i>	–	–	–	–	–
2	Angkutan Darat/ <i>Land Transport</i>	2 797,57	2 961,59	2 018,47	2 135,38	2 760,44
3	Angkutan Laut/ <i>Sea Transport</i>	202,45	206,00	148,82	150,32	161,99
4	Angkutan Sungai, Danau, dan Penyeberangan/ <i>River, Lake, and Ferry Transport</i>	31,85	33,04	22,80	22,18	22,97
5	Angkutan Udara/ <i>Air Transport</i>	752,65	683,32	385,30	444,93	563,86
6	Pergudangan dan Jasa Penunjang Angkutan; Pos dan Kurir/ <i>Warehousing and Support Services for Transportation; Postal and Courier</i>	216,95	235,27	179,42	180,83	194,64
I	Penyediaan Akomodasi dan Makan Minum/ <i>Accommodation and Food Service Activities</i>	531,14	520,64	463,10	525,45	587,40

Lanjutan Tabel/*Continued Table* 13.1.2

Lapangan Usaha/Industry	2018	2019	2020	2021[*]	2022^{**}
(1)	(2)	(3)	(4)	(5)	(6)
1 Penyediaan Akomodasi/ <i>Accommodation</i>	144,17	141,64	106,70	134,60	155,64
2 Penyediaan Makan Minum/ <i>Food and Beverage Service Activities</i>	386,97	379,00	356,40	390,85	431,76
J Informasi dan Komunikasi/ <i>Information and Communication</i>	4 063,04	4 461,45	4 843,49	5 254,72	5 504,89
K Jasa Keuangan dan Asuransi/ <i>Financial and Insurance Activities</i>	2 253,68	2 239,53	2 459,06	2 712,19	2 682,27
1 Jasa Perantara Keuangan/ <i>Financial Intermediary Services</i>	1 853,21	1 819,24	2 033,07	2 266,20	2 203,78
2 Asuransi dan Dana Pensiun/ <i>Insurance and Pension Fund</i>	49,10	49,67	51,47	52,97	55,74
3 Jasa Keuangan Lainnya/ <i>Other Financial Services</i>	343,72	362,73	366,55	384,77	413,64
4 Jasa Penunjang Keuangan/ <i>Financial Supporting Service</i>	7,65	7,89	7,97	8,24	9,11
L Real Estat/ <i>Real Estate Activities</i>	1 891,75	1 895,37	1 902,49	1 948,09	2 120,95
M,N Jasa Perusahaan/ <i>Business Activities</i>	248,45	261,52	254,78	262,69	280,74
O Administrasi Pemerintahan, Pertahanan, dan Jaminan Sosial Wajib/ <i>Public Administration and Defence; Compulsory Social Security</i>	6 106,29	6 453,44	6 467,25	6 847,97	6 835,48

Lanjutan Tabel/*Continued Table* 13.1.2

Lapangan Usaha/Industry		2018	2019	2020	2021 [*]	2022 ^{xx}
(1)		(2)	(3)	(4)	(5)	(6)
P	Jasa Pendidikan/ <i>Education</i>	3 763,02	3 891,52	3 828,19	3 874,40	3 986,38
Q	Jasa Kesehatan dan Kegiatan Sosial/ <i>Human Health and Social Work Activities</i>	1 419,83	1 538,60	1 632,67	1 717,59	1 775,20
R,S,T,U	Jasa Lainnya/ <i>Other Services Activities</i>	807,67	825,58	825,22	848,55	906,18
Produk Domestik Regional Bruto/<i>Gross Regional Domestic Product</i>		117 555,83	127 935,06	134 152,69	149 848,82	172 578,03

Catatan/ *Note* : Perbedaan antara jumlah PDRB 34 Provinsi dan PDB Indonesia antara lain disebabkan oleh diskrepansi statistik/ *The difference between the total of GRDP of 34 Provinces and the GDP of Indonesia due to the statistical discrepancies.*

Sumber/ *Source* : BPS, berbagai sensus, survei, dan sumber lain/*BPS-Statistics Indonesia, various census, survey, and other sources.*

Tabel
Table 13.1.3

Distribusi Persentase Produk Domestik Regional Bruto Provinsi Sulawesi Tengah Atas Dasar Harga Berlaku Menurut Lapangan Usaha, 2018–2022
Percentage Distribution of Gross Regional Domestic Product of Sulawesi Tengah Province at Current Market Prices by Industry, 2018–2022

Lapangan Usaha/Industry		2018	2019	2020	2021 ^x	2022 ^{xx}
(1)		(2)	(3)	(4)	(5)	(6)
A	Pertanian, Kehutanan, dan Perikanan/ <i>Agriculture, Forestry, and Fishing</i>	24,96	23,20	21,76	18,80	15,82
1	Pertanian, Peternakan, Perburuan, dan Jasa Pertanian/ <i>Agriculture, Livestock, Hunting, and Agriculture Services</i>	17,93	16,43	15,76	13,96	11,87
a.	Tanaman Pangan/ <i>Food Crops</i>	3,62	3,25	3,03	2,45	1,97
b.	Tanaman Hortikultura/ <i>Horticultural Crops</i>	2,35	2,25	2,03	1,68	1,43
c.	Tanaman Perkebunan/ <i>Plantation Crops</i>	9,92	8,92	8,75	8,14	7,03
d.	Peternakan/ <i>Livestock</i>	1,73	1,72	1,67	1,46	1,25
e.	Jasa Pertanian dan Perburuan/ <i>Agriculture Services and Hunting</i>	0,31	0,29	0,28	0,23	0,20
2	Kehutanan dan Penebangan Kayu/ <i>Forestry and Logging</i>	1,59	1,51	1,45	1,12	0,86
3	Perikanan/ <i>Fishing</i>	5,44	5,27	4,55	3,72	3,10
B	Pertambangan dan Penggalian/ <i>Mining and Quarrying</i>	12,84	13,39	13,40	14,12	15,37
1	Pertambangan Minyak, Gas, dan Panas Bumi/ <i>Crude Petroleum, Natural Gas, and Geothermal</i>	2,78	2,78	2,32	1,98	2,06
2	Pertambangan Batubara dan Lignit/ <i>Coal and Lignite Mining</i>	–	–	–	–	–
3	Pertambangan Bijih Logam/ <i>Iron Ore Mining</i>	6,23	6,39	7,86	9,47	10,96

Lanjutan Tabel/*Continued Table* 13.1.3

Lapangan Usaha/ <i>Industry</i>		2018	2019	2020	2021 ^x	2022 ^{xx}
(1)		(2)	(3)	(4)	(5)	(6)
4	Pertambangan dan Penggalian Lainnya/ <i>Other Mining and Quarrying</i>	3,84	4,22	3,21	2,67	2,35
C	Industri Pengolahan/ <i>Manufacturing</i>	20,89	22,42	27,61	33,78	40,28
1	Industri Batubara dan Pengilangan Migas/ <i>Manufacture of Coal and Refined Petroleum Products</i>	2,97	2,61	2,06	1,92	2,69
2	Industri Makanan dan Minuman/ <i>Manufacture of Food Products and Beverages</i>	2,77	2,43	2,37	2,03	1,73
3	Industri Pengolahan Tembakau/ <i>Manufacture of Tobacco Products</i>	0,02	0,02	0,02	0,01	0,01
4	Industri Tekstil dan Pakaian Jadi/ <i>Manufacture of Textiles and Wearing Apparel</i>	0,02	0,02	0,02	0,01	0,01
5	Industri Kulit, Barang dari Kulit, dan Alas Kaki/ <i>Manufacture of Leather and Related Products, and Footwear</i>	0,01	0,01	0,01	0,01	0,01
6	Industri Kayu, Barang dari Kayu dan Gabus; dan Barang Anyaman dari Bambu, Rotan, dan Sejenisnya/ <i>Manufacture of Wood and Products of Wood and Cork; and Articles of Straw and Plaiting Materials</i>	1,05	0,95	0,89	0,71	0,54

Lanjutan Tabel/*Continued Table* 13.1.3

Lapangan Usaha/ <i>Industry</i>		2018	2019	2020	2021 ^x	2022 ^{xx}
(1)		(2)	(3)	(4)	(5)	(6)
7	Industri Kertas dan Barang dari Kertas; Percetakan dan Reproduksi Media Rekaman/ <i>Manufacture of Paper and Paper Products; Printing and Reproduction of Recorded Media</i>	0,06	0,06	0,06	0,04	0,04
8	Industri Kimia, Farmasi, dan Obat Tradisional/ <i>Manufacture of Chemicals, Pharmaceuticals, and Botanical Products</i>	0,30	0,78	0,51	0,74	1,37
9	Industri Karet; Barang dari Karet dan Plastik/ <i>Manufacture of Rubber; Rubber Products and Plastics Products</i>	0,04	0,04	0,03	0,03	0,02
10	Industri Barang Galian bukan Logam/ <i>Manufacture of Other Non-Metallic Mineral Products</i>	0,18	0,16	0,13	0,12	0,10
11	Industri Logam Dasar/ <i>Manufacture of Basic Metals</i>	13,30	15,17	21,35	28,01	33,66
12	Industri Barang Logam; Komputer, Barang Elektronik, Optik; dan Peralatan Listrik/ <i>Manufacture of Fabricated Metal Products; Electronic, Computer, and Optical Products; and Electrical Equipment</i>	0,03	0,03	0,03	0,02	0,02

Lanjutan Tabel/*Continued Table* 13.1.3

Lapangan Usaha/Industry	2018	2019	2020	2021^x	2022^{xx}
(1)	(2)	(3)	(4)	(5)	(6)
13 Industri Mesin dan Perlengkapan/ <i>Manufacture of Machinery and Equipment</i>	–	–	–	–	–
14 Industri Alat Angkutan/ <i>Manufacture of Transport Equipment</i>	0,04	0,04	0,04	0,03	0,02
15 Industri Furnitur/ <i>Manufacture of Furniture</i>	0,10	0,10	0,10	0,08	0,07
16 Industri Pengolahan Lainnya; Jasa Reparasi dan Pemasangan Mesin dan Peralatan/ <i>Other Manufacturing; Repair and Installation of Machinery and Equipment</i>	0,01	0,01	0,01	0,01	0,00
D Pengadaan Listrik dan Gas/ <i>Electricity and Gas</i>	0,03	0,03	0,03	0,02	0,02
1 Ketenagalistrikan/ <i>Electricity</i>	0,03	0,03	0,03	0,02	0,02
2 Pengadaan Gas dan Produksi Es/ <i>Manufacture of Gas and Production of Ice</i>	0,00	0,00	0,00	0,00	0,00
E Pengadaan Air; Pengelolaan Sampah, Limbah, dan Daur Ulang/ <i>Water Supply; Sewerage, Waste Management, and Remediation Activities</i>	0,11	0,11	0,10	0,09	0,07
F Konstruksi/ <i>Construction</i>	10,95	11,32	10,14	9,72	8,41
G Perdagangan Besar dan Eceran; Reparasi Mobil dan Sepeda Motor/ <i>Wholesale and Retail Trade; Repair of Motor Vehicles and Motorcycles</i>	7,99	7,87	7,08	6,41	5,71

Lanjutan Tabel/*Continued Table* 13.1.3

Lapangan Usaha/ <i>Industry</i>		2018	2019	2020	2021 ^x	2022 ^{xx}
(1)		(2)	(3)	(4)	(5)	(6)
1	Perdagangan Mobil, Sepeda Motor dan Reparasinya/ <i>Wholesale and Retail Trade and Repair of Motor Vehicles and Motorcycles</i>	1,56	1,45	1,23	1,13	0,94
2	Perdagangan Besar dan Eceran, Bukan Mobil dan Sepeda Motor/ <i>Wholesale and Retail Trade Except of Motor Vehicles and Motorcycles</i>	6,43	6,42	5,85	5,28	4,77
H	Transportasi dan Pergudangan/ <i>Transportation and Storage</i>	3,56	3,53	2,26	1,95	2,07
1	Angkutan Rel/ <i>Railways Transport</i>	–	–	–	–	–
2	Angkutan Darat/ <i>Land Transport</i>	2,33	2,38	1,58	1,34	1,44
3	Angkutan Laut/ <i>Sea Transport</i>	0,18	0,17	0,12	0,10	0,08
4	Angkutan Sungai, Danau, dan Penyeberangan/ <i>River, Lake, and Ferry Transport</i>	0,03	0,03	0,02	0,02	0,01
5	Angkutan Udara/ <i>Air Transport</i>	0,83	0,76	0,39	0,37	0,43
6	Pergudangan dan Jasa Penunjang Angkutan; Pos dan Kurir/ <i>Warehousing and Support Services for Transportation; Postal and Courier</i>	0,20	0,19	0,15	0,13	0,11

Lanjutan Tabel/*Continued Table* 13.1.3

Lapangan Usaha/ <i>Industry</i>		2018	2019	2020	2021 ^x	2022 ^{xx}
(1)		(2)	(3)	(4)	(5)	(6)
I	Penyediaan Akomodasi dan Makan Minum/ <i>Accommodation and Food Service Activities</i>	0,48	0,45	0,38	0,35	0,30
1	Penyediaan Akomodasi/ <i>Accommodation</i>	0,13	0,12	0,09	0,09	0,08
2	Penyediaan Makan Minum/ <i>Food and Beverage Service Activities</i>	0,35	0,32	0,29	0,26	0,22
J	Informasi dan Komunikasi/ <i>Information and Communication</i>	3,04	3,05	3,07	2,68	2,15
K	Jasa Keuangan dan Asuransi/ <i>Financial and Insurance Activities</i>	1,99	1,81	1,87	1,73	1,42
1	Jasa Perantara Keuangan/ <i>Financial Intermediary Services</i>	1,65	1,48	1,55	1,46	1,20
2	Asuransi dan Dana Pensiun/ <i>Insurance and Pension Fund</i>	0,04	0,04	0,04	0,03	0,03
3	Jasa Keuangan Lainnya/ <i>Other Financial Services</i>	0,29	0,28	0,27	0,23	0,19
4	Jasa Penunjang Keuangan/ <i>Financial Supporting Service</i>	0,01	0,01	0,01	0,00	0,00
L	Real Estat/ <i>Real Estate Activities</i>	1,61	1,51	1,45	1,19	1,02
M,N	Jasa Perusahaan/ <i>Business Activities</i>	0,22	0,21	0,20	0,16	0,14
O	Administrasi Pemerintahan, Pertahanan, dan Jaminan Sosial Wajib/ <i>Public Administration and Defence; Compulsory Social Security</i>	5,83	5,79	5,55	4,73	3,76
P	Jasa Pendidikan/ <i>Education</i>	3,43	3,31	3,10	2,52	2,03

Lanjutan Tabel/*Continued Table* 13.1.3

Lapangan Usaha/Industry	2018	2019	2020	2021^x	2022^{xx}
(1)	(2)	(3)	(4)	(5)	(6)
Q Jasa Kesehatan dan Kegiatan Sosial/ <i>Human Health and Social Work Activities</i>	1,28	1,29	1,31	1,17	0,96
R,S,T,U Jasa Lainnya/ <i>Other Services Activities</i>	0,77	0,73	0,69	0,57	0,47
Produk Domestik Regional Bruto/<i>Gross Regional Domestic Product</i>	100,00	100,00	100,00	100,00	100,00

Catatan/ *Note* : Perbedaan antara jumlah PDRB 34 Provinsi dan PDB Indonesia antara lain disebabkan oleh diskrepansi statistik/ *The difference between the total of GRDP of 34 Provinces and the GDP of Indonesia due to the statistical discrepancies.*

Sumber/ *Source* : BPS, berbagai sensus, survei, dan sumber lain/*BPS-Statistics Indonesia, various census, survey, and other sources.*

Tabel 13.1.4 **Laju Pertumbuhan Produk Domestik Regional Bruto Provinsi Sulawesi Tengah Atas Dasar Harga Konstan 2010 Menurut Lapangan Usaha (persen), 2018–2022**
Table 13.1.4 **Growth Rate of Gross Regional Domestic Product of Sulawesi Tengah Province at 2010 Constant Market Prices by Industry (percent), 2018–2022**

Lapangan Usaha/Industry		2018	2019	2020	2021 ^x	2022 ^{xx}
(1)		(2)	(3)	(4)	(5)	(6)
A	Pertanian, Kehutanan, dan Perikanan/Agriculture, Forestry, and Fishing	4,30	2,23	-1,34	4,05	2,75
1	Pertanian, Peternakan, Perburuan, dan Jasa Pertanian/Agriculture, Livestock, Hunting, and Agriculture Services	3,79	1,81	0,65	5,10	3,76
a.	Tanaman Pangan/Food Crops	0,83	-3,53	0,39	0,92	-0,22
b.	Tanaman Hortikultura/Horticultural Crops	5,65	1,74	-1,32	1,77	2,45
c.	Tanaman Perkebunan/Plantation Crops	3,91	3,02	1,02	6,92	4,98
d.	Peternakan/Livestock	6,51	5,61	1,07	6,83	4,79
e.	Jasa Pertanian dan Perburuan/Agriculture Services and Hunting	5,79	1,60	3,54	2,87	5,72
2	Kehutanan dan Penebangan Kayu/Forestry and Logging	4,84	-1,10	-2,10	-3,54	-4,81
3	Perikanan/Fishing	6,13	4,93	-8,50	2,26	0,81
B	Pertambangan dan Penggalian/Mining and Quarrying	22,98	13,78	10,36	12,32	20,58
1	Pertambangan Minyak, Gas, dan Panas Bumi/Crude Petroleum, Natural Gas, and Geothermal	1,47	8,86	-1,72	-1,59	12,79
2	Pertambangan Batubara dan Lignit/Coal and Lignite Mining	–	–	–	–	–
3	Pertambangan Bijih Logam/Iron Ore Mining	49,95	14,46	28,43	19,05	25,95

Lanjutan Tabel/Continued Table 13.1.4

Lapangan Usaha/Industry		2018	2019	2020	2021 ^x	2022 ^{xx}
(1)		(2)	(3)	(4)	(5)	(6)
4	Pertambangan dan Penggalian Lainnya/ <i>Other Mining and Quarrying</i>	0,63	16,71	-20,36	2,34	5,59
C	Industri Pengolahan/ <i>Manufacturing</i>	106,29	17,30	23,68	19,62	29,69
1	Industri Batubara dan Pengilangan Migas/ <i>Manufacture of Coal and Refined Petroleum Products</i>	-2,03	-11,25	-10,71	-3,53	12,87
2	Industri Makanan dan Minuman/ <i>Manufacture of Food Products and Beverages</i>	5,16	-0,56	-0,51	2,06	6,70
3	Industri Pengolahan Tembakau/ <i>Manufacture of Tobacco Products</i>	-47,01	4,16	-1,13	-0,84	-0,84
4	Industri Tekstil dan Pakaian Jadi/ <i>Manufacture of Textiles and Wearing Apparel</i>	5,72	0,05	-0,50	-0,34	3,24
5	Industri Kulit, Barang dari Kulit, dan Alas Kaki/ <i>Manufacture of Leather and Related Products, and Footwear</i>	6,14	-1,69	0,84	1,07	0,41
6	Industri Kayu, Barang dari Kayu dan Gabus; dan Barang Anyaman dari Bambu, Rotan, dan Sejenisnya/ <i>Manufacture of Wood and Products of Wood and Cork; and Articles of Straw and Plaiting Materials</i>	2,91	-0,71	-2,38	-0,19	-0,69

Lanjutan Tabel/Continued Table 13.1.4

Lapangan Usaha/Industry		2018	2019	2020	2021 ^x	2022 ^{xx}
(1)		(2)	(3)	(4)	(5)	(6)
7	Industri Kertas dan Barang dari Kertas; Percetakan dan Reproduksi Media Rekaman/ <i>Manufacture of Paper and Paper Products; Printing and Reproduction of Recorded Media</i>	6,35	0,02	-1,03	0,71	2,69
8	Industri Kimia, Farmasi, dan Obat Tradisional/ <i>Manufacture of Chemicals, Pharmaceuticals, and Botanical Products</i>	6 592,40	183,03	-23,85	-5,49	22,97
9	Industri Karet; Barang dari Karet dan Plastik/ <i>Manufacture of Rubber; Rubber Products and Plastics Products</i>	2,92	1,30	-0,10	0,22	6,09
10	Industri Barang Galian bukan Logam/ <i>Manufacture of Other Non-Metallic Mineral Products</i>	7,72	-6,91	-12,35	8,47	5,32
11	Industri Logam Dasar/ <i>Manufacture of Basic Metals</i>	320,68	25,30	37,06	25,61	34,62
12	Industri Barang Logam; Komputer, Barang Elektronik, Optik; dan Peralatan Listrik/ <i>Manufacture of Fabricated Metal Products; Electronic, Computer, and Optical Products; and Electrical Equipment</i>	3,24	5,69	-4,45	3,31	1,97
13	Industri Mesin dan Perlengkapan/ <i>Manufacture of Machinery and Equipment</i>	–	–	–	–	–

Lanjutan Tabel/Continued Table 13.1.4

Lapangan Usaha/Industry		2018	2019	2020	2021 ^x	2022 ^{xx}
(1)		(2)	(3)	(4)	(5)	(6)
14	Industri Alat Angkutan/ <i>Manufacture of Transport Equipment</i>	4,71	3,95	-2,73	-0,63	0,44
15	Industri Furnitur/ <i>Manufacture of Furniture</i>	2,33	8,61	-2,91	2,09	1,32
16	Industri Pengolahan Lainnya; Jasa Reparasi dan Pemasangan Mesin dan Peralatan/ <i>Other Manufacturing; Repair and Installation of Machinery and Equipment</i>	4,62	4,45	-5,98	2,34	3,69
D	Pengadaan Listrik dan Gas/ <i>Electricity and Gas</i>	7,30	1,90	3,12	3,98	9,27
1	Ketenagalistrikan/ <i>Electricity</i>	7,30	1,78	3,21	3,98	9,13
2	Pengadaan Gas dan Produksi Es/ <i>Manufacture of Gas and Production of Ice</i>	7,18	7,85	-0,64	4,10	16,09
E	Pengadaan Air; Pengelolaan Sampah, Limbah, dan Daur Ulang/ <i>Water Supply; Sewerage, Waste Management, and Remediation Activities</i>	5,47	-0,15	0,80	4,01	3,30
F	Konstruksi/ <i>Construction</i>	4,54	14,34	-8,47	18,24	9,10
G	Perdagangan Besar dan Eceran; Reparasi Mobil dan Sepeda Motor/ <i>Wholesale and Retail Trade; Repair of Motor Vehicles and Motorcycles</i>	4,82	2,51	-6,15	11,32	11,44

Lanjutan Tabel/Continued Table 13.1.4

Lapangan Usaha/Industry		2018	2019	2020	2021 ^x	2022 ^{xx}
(1)		(2)	(3)	(4)	(5)	(6)
1	Perdagangan Mobil, Sepeda Motor dan Reparasinya/ <i>Wholesale and Retail Trade and Repair of Motor Vehicles and Motorcycles</i>	3,79	0,19	-11,76	15,88	4,02
2	Perdagangan Besar dan Eceran, Bukan Mobil dan Sepeda Motor/ <i>Wholesale and Retail Trade Except of Motor Vehicles and Motorcycles</i>	5,08	3,07	-4,83	10,32	13,14
H	Transportasi dan Pergudangan/ <i>Transportation and Storage</i>	7,66	2,94	-33,12	6,49	26,26
1	Angkutan Rel/ <i>Railways Transport</i>	-	-	-	-	-
2	Angkutan Darat/ <i>Land Transport</i>	8,00	5,86	-31,84	5,79	29,27
3	Angkutan Laut/ <i>Sea Transport</i>	4,43	1,76	-27,76	1,00	7,77
4	Angkutan Sungai, Danau, dan Penyeberangan/ <i>River, Lake, and Ferry Transport</i>	3,44	3,75	-31,01	-2,72	3,57
5	Angkutan Udara/ <i>Air Transport</i>	8,59	-9,21	-43,61	15,48	26,73
6	Pergudangan dan Jasa Penunjang Angkutan; Pos dan Kurir/ <i>Warehousing and Support Services for Transportation; Postal and Courier</i>	3,91	8,45	-23,74	0,79	7,64
I	Penyediaan Akomodasi dan Makan Minum/ <i>Accommodation and Food Service Activities</i>	5,99	-1,98	-11,05	13,46	11,79
1	Penyediaan Akomodasi/ <i>Accommodation</i>	6,01	-1,75	-24,67	26,15	15,63

Lanjutan Tabel/*Continued Table* 13.1.4

Lapangan Usaha/Industry	2018	2019	2020	2021^x	2022^{xx}
(1)	(2)	(3)	(4)	(5)	(6)
2 Penyediaan Makan Minum/ <i>Food and Beverage Service Activities</i>	5,99	-2,06	-5,96	9,67	10,47
J Informasi dan Komunikasi/ <i>Information and Communication</i>	9,34	9,81	8,56	8,49	4,76
K Jasa Keuangan dan Asuransi/ <i>Financial and Insurance Activities</i>	1,63	-0,63	9,80	10,29	-1,10
1 Jasa Perantara Keuangan/ <i>Financial Intermediary Services</i>	0,71	-1,83	11,75	11,47	-2,75
2 Asuransi dan Dana Pensiun/ <i>Insurance and Pension Fund</i>	5,37	1,16	3,61	2,92	5,23
3 Jasa Keuangan Lainnya/ <i>Other Financial Services</i>	6,29	5,53	1,05	4,97	7,50
4 Jasa Penunjang Keuangan/ <i>Financial Supporting Service</i>	4,12	3,05	1,06	3,44	10,46
L Real Estat/ <i>Real Estate Activities</i>	4,87	0,19	0,38	2,40	8,87
M,N Jasa Perusahaan/ <i>Business Activities</i>	5,72	5,26	-2,57	3,10	6,87
O Administrasi Pemerintahan, Pertahanan, dan Jaminan Sosial Wajib/ <i>Public Administration and Defence; Compulsory Social Security</i>	10,37	5,69	0,21	5,89	-0,18
P Jasa Pendidikan/ <i>Education</i>	5,37	3,41	-1,63	1,21	2,89

Lanjutan Tabel/*Continued Table* 13.1.4

Lapangan Usaha/ <i>Industry</i>		2018	2019	2020	2021 ^x	2022 ^{xx}
(1)		(2)	(3)	(4)	(5)	(6)
Q	Jasa Kesehatan dan Kegiatan Sosial/ <i>Human Health and Social Work Activities</i>	9,42	8,37	6,11	5,20	3,35
R,S,T,U	Jasa Lainnya/ <i>Other Services Activities</i>	5,08	2,22	-0,04	2,83	6,79
Produk Domestik Regional Bruto/<i>Gross Regional Domestic Product</i>		20,60	8,83	4,86	11,70	15,17

Catatan/ *Note* : Perbedaan antara jumlah PDRB 34 Provinsi dan PDB Indonesia antara lain disebabkan oleh diskrepansi statistik/ *The difference between the total of GRDP of 34 Provinces and the GDP of Indonesia due to the statistical discrepancies.*

Sumber/ *Source* : BPS, berbagai sensus, survei, dan sumber lain/*BPS-Statistics Indonesia, various census, survey, and other sources.*

Tabel
Table 13.1.5

Produk Domestik Regional Bruto Provinsi Sulawesi Tengah Atas Dasar Harga Berlaku Menurut Jenis Pengeluaran (miliar rupiah), 2018–2022
Gross Regional Domestic Product of Sulawesi Tengah Province at Current Market Prices by Type of Expenditure (billion rupiahs), 2018–2022

Jenis Pengeluaran/ <i>Type of Expenditure</i>	2018	2019	2020	2021 ^x	2022 ^{xx}
(1)	(2)	(3)	(4)	(5)	(6)
Pengeluaran Konsumsi Rumah Tangga/ <i>Household Consumption Expenditure</i>	72 976	79 422	77 625	81 582	90 014
Pengeluaran Konsumsi LNPRT/NPISH/ <i>Consumption Expenditure</i>	2 895	3 356	3 310	3 487	4 027
Pengeluaran Konsumsi Pemerintah/ <i>Government Consumption Expenditure</i>	17 936	19 793	20 086	21 448	21 941
Pembentukan Modal Tetap Bruto/ <i>Gross Fixed Capital Formation</i>	58 369	72 146	67 393	108 577	139 704
Perubahan Inventori/ <i>Changes in Inventories</i>	5 636	- 449	1 044	1 196	1 722
Net Ekspor Barang dan Jasa/ <i>Net Exports of Goods and Services</i>	9 323	11 472	27 984	31 038	66 209
Produk Domestik Regional Bruto Gross Regional Domestic Product	167 136	185 740	197 441	247 328	323 617

Sumber/Source: BPS, berbagai sensus, survei dan sumber lain/BPS-Statistics Indonesia, various census, survey, and other sources

Tabel 13.1.6 **Produk Domestik Regional Bruto Provinsi Sulawesi Tengah Atas Dasar Harga Konstan 2010 Menurut Jenis Pengeluaran (miliar rupiah), 2018–2022**
Gross Regional Domestic Product of Sulawesi Tengah Province at 2010 Constant Market Prices by Type of Expenditure (billion rupiahs), 2018–2022

Jenis Pengeluaran/Type of Expenditure	2018	2019	2020	2021 ^x	2022 ^{xx}
(1)	(2)	(3)	(4)	(5)	(6)
Pengeluaran Konsumsi Rumah Tangga/Household Consumption Expenditure	49 431	50 912	48 903	50 176	52 811
Pengeluaran Konsumsi LNPRT/NPISH Consumption Expenditure	1 949	2 119	2 006	2 030	2 185
Pengeluaran Konsumsi Pemerintah/Government Consumption Expenditure	11 233	11 494	11 136	11 685	11 651
Pembentukan Modal Tetap Bruto/Gross Fixed Capital Formation	42 084	50 649	46 703	69 263	85 345
Perubahan Inventori/Changes in Inventories	3 715	-188	709	779	1 063
Net Ekspor Barang dan Jasa/ Net Exports of Goods and Services	9 144	12 948	24 694	15 915	19 523
Produk Domestik Regional Bruto Gross Regional Domestic Product	117 556	127 935	134 153	149 849	172 578

Sumber/Source: BPS, berbagai sensus, survei dan sumber lain/BPS-Statistics Indonesia, various census, survey, and other sources

Tabel 13.1.7
Table

Distribusi Persentase PDRB Pengeluaran Provinsi Sulawesi Tengah Atas Dasar Harga Berlaku (Persen), 2018–2022
Percentage Distribution of GRDP at Current Market Price by Expenditure Components in Sulawesi Tengah Province (Percent), 2018–2022

Jenis Pengeluaran/ <i>Type of Expenditure</i>	2018	2019	2020	2021 ^x	2022 ^{xx}
(1)	(2)	(3)	(4)	(5)	(6)
Pengeluaran Konsumsi Rumah Tangga/ <i>Household Consumption Expenditure</i>	43,66	42,76	39,32	32,99	27,82
Pengeluaran Konsumsi LNPRT/ <i>NPISH Consumption Expenditure</i>	1,73	1,81	1,68	1,41	1,24
Pengeluaran Konsumsi Pemerintah/ <i>Government Consumption Expenditure</i>	10,73	10,66	10,17	8,67	6,78
Pembentukan Modal Tetap Bruto/ <i>Gross Fixed Capital Formation</i>	34,92	38,84	34,13	43,90	43,17
Perubahan Inventori/ <i>Changes in Inventories</i>	3,37	-0,24	0,53	0,48	0,53
Net Ekspor Barang dan Jasa/ <i>Net Exports of Goods and Services</i>	5,58	6,18	14,17	12,55	20,46
Produk Domestik Regional Bruto Gross Regional Domestic Product	100,00	100,00	100,00	100,00	100,00

Sumber/*Source*: BPS, berbagai sensus, survei dan sumber lain/*BPS-Statistics Indonesia, various census, survey, and other sources*

Tabel 13.1.8 **Laju Pertumbuhan PDRB Pengeluaran Provinsi Sulawesi Tengah Atas Dasar Harga Konstan 2010 (Persen), 2018–2022**
The Growth Rate of GRDP at 2010 Constant Market Prices by Expenditure Components in Sulawesi Tengah Province (Percent), 2018–2022

Jenis Pengeluaran/Type of Expenditure	2018	2019	2020	2021 ^x	2022 ^{xx}
(1)	(2)	(3)	(4)	(5)	(6)
Pengeluaran Konsumsi Rumah Tangga/Household Consumption Expenditure	4,99	3,00	-3,95	2,60	5,25
Pengeluaran Konsumsi LNPRT/NPISH Consumption Expenditure	15,94	8,75	-5,32	1,20	7,60
Pengeluaran Konsumsi Pemerintah/Government Consumption Expenditure	1,45	2,32	-3,12	4,93	-0,29
Pembentukan Modal Tetap Bruto/Gross Fixed Capital Formation	1,73	20,35	-7,79	48,30	23,22
Perubahan Inventori/Changes in Inventories	–	–	–	–	–
Net Ekspor Barang dan Jasa/ Net Exports of Goods and Services	–	–	–	–	–
Produk Domestik Regional Bruto Gross Regional Domestic Product	20,56	8,83	4,86	11,70	15,17

Sumber/Source: BPS, berbagai sensus, survei dan sumber lain/BPS-Statistics Indonesia, various census, survey, and other sources

Tabel
Table 13.1.9

**Indeks Harga Implisit Produk Domestik Regional Bruto
Provinsi Sulawesi Tengah Menurut Lapangan Usaha
(2010=100), 2018–2022**
*Implicit Price Index of Gross Regional Domestic Product of
Sulawesi Tengah Province by Industry (2010=100), 2018–
2022*

Lapangan Usaha/Industry		2018	2019	2020	2021 ^x	2022 ^{xx}
(1)		(2)	(3)	(4)	(5)	(6)
A	Pertanian, Kehutanan, dan Perikanan/ <i>Agriculture, Forestry, and Fishing</i>	142,20	143,66	145,17	151,01	161,84
1	Pertanian, Peternakan, Perburuan, dan Jasa Pertanian/ <i>Agriculture, Livestock, Hunting, and Agriculture Services</i>	137,40	137,41	139,22	147,03	157,61
a.	Tanaman Pangan/ <i>Food Crops</i>	145,93	150,74	149,17	149,36	157,53
b.	Tanaman Hortikultura/ <i>Horticultural Crops</i>	136,64	142,92	139,23	141,97	153,87
c.	Tanaman Perkebunan/ <i>Plantation Crops</i>	132,89	128,92	132,95	145,03	155,97
d.	Peternakan/ <i>Livestock</i>	150,10	156,88	159,90	164,02	175,21
e.	Jasa Pertanian dan Perburuan/ <i>Agriculture Services and Hunting</i>	133,47	137,94	136,34	136,63	146,05
2	Kehutanan dan Penebangan Kayu/ <i>Forestry and Logging</i>	145,10	154,01	161,31	161,54	169,91
3	Perikanan/ <i>Fishing</i>	159,67	163,73	164,25	164,51	177,82
B	Pertambangan dan Penggalian/ <i>Mining and Quarrying</i>	122,31	124,49	120,04	141,08	166,62
1	Pertambangan Minyak, Gas, dan Panas Bumi/ <i>Crude Petroleum, Natural Gas, and Geothermal</i>	122,35	124,65	112,81	122,53	147,63
2	Pertambangan Batubara dan Lignit/ <i>Coal and Lignite Mining</i>	–	–	–	–	–
3	Pertambangan Bijih Logam/ <i>Iron Ore Mining</i>	108,36	108,02	109,96	139,26	167,59

Lanjutan Tabel/Continued Table 13.1.9

Lapangan Usaha/Industry		2018	2019	2020	2021 ^x	2022 ^{xx}
(1)		(2)	(3)	(4)	(5)	(6)
4	Pertambangan dan Penggalian Lainnya/Other Mining and Quarrying	154,58	161,77	164,58	167,67	182,29
C	Industri Pengolahan/Manufacturing	138,92	141,24	149,51	191,54	230,44
1	Industri Batubara dan Pengilangan Migas/Manufacture of Coal and Refined Petroleum Products	145,52	159,72	150,06	182,17	295,33
2	Industri Makanan dan Minuman/Manufacture of Food Products and Beverages	150,11	147,41	153,46	161,06	168,31
3	Industri Pengolahan Tembakau/Manufacture of Tobacco Products	152,23	157,18	159,33	160,60	162,10
4	Industri Tekstil dan Pakaian Jadi/Manufacture of Textiles and Wearing Apparel	136,90	147,25	147,98	148,45	150,50
5	Industri Kulit, Barang dari Kulit, dan Alas Kaki/Manufacture of Leather and Related Products, and Footwear	144,62	147,97	149,02	147,96	150,60
6	Industri Kayu, Barang dari Kayu dan Gabus; dan Barang Anyaman dari Bambu, Rotan, dan Sejenisnya/Manufacture of Wood and Products of Wood and Cork; and Articles of Straw and Plaiting Materials	133,18	135,00	137,69	137,95	139,17
7	Industri Kertas dan Barang dari Kertas; Percetakan dan Reproduksi Media Rekaman/Manufacture of Paper and Paper Products; Printing and Reproduction of Recorded Media	140,42	143,99	144,78	145,62	146,76

Lanjutan Tabel/*Continued Table* 13.1.9

Lapangan Usaha/ <i>Industry</i>		2018	2019	2020	2021 ^x	2022 ^{xx}
(1)		(2)	(3)	(4)	(5)	(6)
8	Industri Kimia, Farmasi, dan Obat Tradisional/ <i>Manufacture of Chemicals, Pharmaceuticals, and Botanical Products</i>	149,83	153,69	140,12	271,20	530,63
9	Industri Karet; Barang dari Karet dan Plastik/ <i>Manufacture of Rubber; Rubber Products and Plastics Products</i>	144,75	151,40	153,39	158,82	166,45
10	Industri Barang Galian bukan Logam/ <i>Manufacture of Other Non-Metallic Mineral Products</i>	146,15	151,10	152,20	153,73	157,52
11	Industri Logam Dasar/ <i>Manufacture of Basic Metals</i>	135,60	137,23	149,78	195,95	228,85
12	Industri Barang Logam; Komputer, Barang Elektronik, Optik; dan Peralatan Listrik/ <i>Manufacture of Fabricated Metal Products; Electronic, Computer, and Optical Products; and Electrical Equipment</i>	133,92	142,48	140,46	153,14	157,07
13	Industri Mesin dan Perlengkapan/ <i>Manufacture of Machinery and Equipment</i>	–	–	–	–	–
14	Industri Alat Angkutan/ <i>Manufacture of Transport Equipment</i>	135,92	148,26	156,22	158,52	165,45
15	Industri Furnitur/ <i>Manufacture of Furniture</i>	135,45	143,33	151,45	154,55	159,96
16	Industri Pengolahan Lainnya; Jasa Reparasi dan Pemasangan Mesin dan Peralatan/ <i>Other Manufacturing; Repair and Installation of Machinery and Equipment</i>	126,90	135,10	136,86	137,51	144,28

Lanjutan Tabel/Continued Table 13.1.9

Lapangan Usaha/Industry		2018	2019	2020	2021 ^x	2022 ^{xx}
(1)		(2)	(3)	(4)	(5)	(6)
D	Pengadaan Listrik dan Gas/ <i>Electricity and Gas</i>	99,29	100,97	101,16	102,32	104,17
1	Ketenagalistrikan/ <i>Electricity</i>	98,47	100,02	100,11	101,24	103,03
2	Pengadaan Gas dan Produksi Es/ <i>Manufacture of Gas and Production of Ice</i>	138,88	144,31	151,05	153,16	154,99
E	Pengadaan Air; Pengelolaan Sampah, Limbah, dan Daur Ulang/ <i>Water Supply; Sewerage, Waste Management, and Remediation Activities</i>	140,99	145,45	146,86	150,55	155,24
F	Konstruksi/ <i>Construction</i>	163,05	163,81	170,50	173,02	179,57
G	Perdagangan Besar dan Eceran; Reparasi Mobil dan Sepeda Motor/ <i>Wholesale and Retail Trade; Repair of Motor Vehicles and Motorcycles</i>	147,81	157,82	160,83	163,87	171,33
1	Perdagangan Mobil, Sepeda Motor dan Reparasinya/ <i>Wholesale and Retail Trade and Repair of Motor Vehicles and Motorcycles</i>	148,10	152,31	155,94	155,10	162,14
2	Perdagangan Besar dan Eceran, Bukan Mobil dan Sepeda Motor/ <i>Wholesale and Retail Trade Except of Motor Vehicles and Motorcycles</i>	147,74	159,11	161,89	165,87	173,27
H	Transportasi dan Pergudangan/ <i>Transportation and Storage</i>	148,90	159,19	161,96	164,42	181,07
1	Angkutan Rel/ <i>Railways Transport</i>	–	–	–	–	–
2	Angkutan Darat/ <i>Land Transport</i>	139,45	149,55	154,56	155,03	168,93
3	Angkutan Laut/ <i>Sea Transport</i>	148,63	154,75	161,45	165,28	169,66

Lanjutan Tabel/*Continued Table* 13.1.9

Lapangan Usaha/ <i>Industry</i>		2018	2019	2020	2021 ^x	2022 ^{xx}
(1)		(2)	(3)	(4)	(5)	(6)
4	Angkutan Sungai, Danau, dan Penyeberangan/ <i>River, Lake, and Ferry Transport</i>	142,88	151,22	166,59	172,77	179,26
5	Angkutan Udara/ <i>Air Transport</i>	183,84	205,47	199,54	205,72	244,00
6	Pergudangan dan Jasa Penunjang Angkutan; Pos dan Kurir/ <i>Warehousing and Support Services for Transportation; Postal and Courier</i>	150,61	151,02	164,25	171,86	180,53
I	Penyediaan Akomodasi dan Makan Minum/ <i>Accommodation and Food Service Activities</i>	150,52	159,75	162,73	164,66	167,63
1	Penyediaan Akomodasi/ <i>Accommodation</i>	148,23	161,67	162,23	164,51	169,40
2	Penyediaan Makan Minum/ <i>Food and Beverage Service Activities</i>	151,37	159,03	162,88	164,72	166,99
J	Informasi dan Komunikasi/ <i>Information and Communication</i>	124,91	126,93	125,11	126,28	126,56
K	Jasa Keuangan dan Asuransi/ <i>Financial and Insurance Activities</i>	147,86	150,50	149,98	157,76	171,46
1	Jasa Perantara Keuangan/ <i>Financial Intermediary Services</i>	148,98	151,54	150,59	159,54	175,54
2	Asuransi dan Dana Pensiun/ <i>Insurance and Pension Fund</i>	150,04	153,80	158,12	160,02	163,43
3	Jasa Keuangan Lainnya/ <i>Other Financial Services</i>	141,64	144,92	145,47	147,15	151,26
4	Jasa Penunjang Keuangan/ <i>Financial Supporting Service</i>	143,08	146,13	149,06	149,42	151,68
L	Real Estat/ <i>Real Estate Activities</i>	142,53	147,63	150,46	151,66	155,69
M,N	Jasa Perusahaan/ <i>Business Activities</i>	149,23	151,08	153,89	155,09	160,98

Lanjutan Tabel/*Continued Table* 13.1.9

Lapangan Usaha/<i>Industry</i>		2018	2019	2020	2021^x	2022^{xx}
(1)		(2)	(3)	(4)	(5)	(6)
0	Administrasi Pemerintahan, Pertahanan, dan Jaminan Sosial Wajib/ <i>Public Administration and Defence; Compulsory Social Security</i>	159,65	166,58	169,48	170,96	177,89
P	Jasa Pendidikan/ <i>Education</i>	152,45	157,93	160,00	160,92	164,44
Q	Jasa Kesehatan dan Kegiatan Sosial/ <i>Human Health and Social Work Activities</i>	150,36	155,84	158,59	168,52	174,47
R,S,T,U	Jasa Lainnya/ <i>Other Services Activities</i>	158,96	163,89	164,67	165,77	168,49
Produk Domestik Regional Bruto/<i>Gross Regional Domestic Product</i>		142,18	145,18	147,18	165,05	187,52

Sumber/*Source*: BPS, berbagai sensus, survei dan sumber lain/*BPS-Statistics Indonesia, various census, survey, and other sources*

Tabel
Table 13.1.10

Laju Implisit Produk Domestik Regional Bruto Provinsi Sulawesi Tengah Menurut Lapangan Usaha (2010=100) (persen), 2018–2022
Implicit Rate of Gross Regional Domestic Product of Sulawesi Tengah Province by Industry (2010=100) (percent), 2018–2022

Lapangan Usaha/Industry		2018	2019	2020	2021 ^x	2022 ^{xx}
(1)		(2)	(3)	(4)	(5)	(6)
A	Pertanian, Kehutanan, dan Perikanan/Agriculture, Forestry, and Fishing	3,04	1,03	1,05	4,02	7,18
1	Pertanian, Peternakan, Perburuan, dan Jasa Pertanian/Agriculture, Livestock, Hunting, and Agriculture Services	1,99	0,01	1,32	5,61	7,20
a.	Tanaman Pangan/Food Crops	5,45	-3,29	-1,04	0,12	5,47
b.	Tanaman Hortikultura/Horticultural Crops	3,53	4,60	-2,58	1,97	8,38
c.	Tanaman Perkebunan/Plantation Crops	-0,35	-2,99	3,13	9,09	7,54
d.	Peternakan/Livestock	6,76	4,51	1,93	2,58	6,82
e.	Jasa Pertanian dan Perburuan/Agriculture Services and Hunting	3,54	3,34	-1,16	0,21	6,90
2	Kehutanan dan Penebangan Kayu/Forestry and Logging	3,98	6,14	4,74	0,14	5,18
3	Perikanan/Fishing	6,16	2,54	0,32	0,15	8,09
B	Pertambangan dan Penggalian/Mining and Quarrying	-2,90	1,79	-3,58	17,53	18,10
1	Pertambangan Minyak, Gas, dan Panas Bumi/Crude Petroleum, Natural Gas, and Geothermal	-4,20	1,88	-9,50	8,62	20,49
2	Pertambangan Batubara dan Lignit/Coal and Lignite Mining	–	–	–	–	–

Lanjutan Tabel/*Continued Table* 13.1.10

Lapangan Usaha/ <i>Industry</i>		2018	2019	2020	2021 ^x	2022 ^{xx}
(1)	(2)	(3)	(4)	(5)	(6)	
3	Pertambangan Bijih Logam/ <i>Iron Ore Mining</i>	-0,35	-0,31	1,79	26,64	20,34
4	Pertambangan dan Penggalian Lainnya/ <i>Other Mining and Quarrying</i>	2,27	4,66	1,73	1,88	8,72
C	Industri Pengolahan/ <i>Manufacturing</i>	2,34	1,67	5,85	28,11	20,31
1	Industri Batubara dan Pengilangan Migas/ <i>Manufacture of Coal and Refined Petroleum Products</i>	5,21	9,76	-6,05	21,40	62,12
2	Industri Makanan dan Minuman/ <i>Manufacture of Food Products and Beverages</i>	0,50	-1,80	4,10	4,96	4,50
3	Industri Pengolahan Tembakau/ <i>Manufacture of Tobacco Products</i>	2,72	3,25	1,36	0,80	0,93
4	Industri Tekstil dan Pakaian Jadi/ <i>Manufacture of Textiles and Wearing Apparel</i>	4,17	7,56	0,49	0,32	1,38
5	Industri Kulit, Barang dari Kulit, dan Alas Kaki/ <i>Manufacture of Leather and Related Products, and Footwear</i>	3,46	2,32	0,71	-0,71	1,79
6	Industri Kayu, Barang dari Kayu dan Gabus; dan Barang Anyaman dari Bambu, Rotan, dan Sejenisnya/ <i>Manufacture of Wood and Products of Wood and Cork; and Articles of Straw and Plaiting Materials</i>	3,65	1,36	2,00	0,19	0,89

Lanjutan Tabel/*Continued Table* 13.1.10

Lapangan Usaha/ <i>Industry</i>		2018	2019	2020	2021 ^x	2022 ^{xx}
(1)	(2)	(3)	(4)	(5)	(6)	
7	Industri Kertas dan Barang dari Kertas; Percetakan dan Reproduksi Media Rekaman/ <i>Manufacture of Paper and Paper Products; Printing and Reproduction of Recorded Media</i>	3,44	2,54	0,55	0,58	0,79
8	Industri Kimia, Farmasi, dan Obat Tradisional/ <i>Manufacture of Chemicals, Pharmaceuticals, and Botanical Products</i>	4,73	2,58	-8,83	93,55	95,66
9	Industri Karet; Barang dari Karet dan Plastik/ <i>Manufacture of Rubber; Rubber Products and Plastics Products</i>	4,44	4,59	1,31	3,54	4,81
10	Industri Barang Galian bukan Logam/ <i>Manufacture of Other Non-Metallic Mineral Products</i>	3,37	3,39	0,73	1,01	2,46
11	Industri Logam Dasar/ <i>Manufacture of Basic Metals</i>	8,05	1,21	9,14	30,83	16,79
12	Industri Barang Logam; Komputer, Barang Elektronik, Optik; dan Peralatan Listrik/ <i>Manufacture of Fabricated Metal Products; Electronic, Computer, and Optical Products; and Electrical Equipment</i>	3,54	6,40	-1,42	9,03	2,56
13	Industri Mesin dan Perlengkapan/ <i>Manufacture of Machinery and Equipment</i>	–	–	–	–	–
14	Industri Alat Angkutan/ <i>Manufacture of Transport Equipment</i>	4,21	9,08	5,37	1,47	4,37

Lanjutan Tabel/Continued Table 13.1.10

Lapangan Usaha/Industry		2018	2019	2020	2021 ^x	2022 ^{xx}
(1)	(2)	(3)	(4)	(5)	(6)	
15	Industri Furnitur/ <i>Manufacture of Furniture</i>	4,38	5,82	5,67	2,05	3,51
16	Industri Pengolahan Lainnya; Jasa Reparasi dan Pemasangan Mesin dan Peralatan/ <i>Other Manufacturing; Repair and Installation of Machinery and Equipment</i>	3,65	6,46	1,30	0,48	4,92
D	Pengadaan Listrik dan Gas/ <i>Electricity and Gas</i>	5,73	1,69	0,19	1,15	1,81
1	Ketenagalistrikan/ <i>Electricity</i>	5,80	1,57	0,09	1,14	1,76
2	Pengadaan Gas dan Produksi Es/ <i>Manufacture of Gas and Production of Ice</i>	3,44	3,91	4,67	1,40	1,20
E	Pengadaan Air; Pengelolaan Sampah, Limbah, dan Daur Ulang/ <i>Water Supply; Sewerage, Waste Management, and Remediation Activities</i>	2,49	3,16	0,97	2,51	3,12
F	Konstruksi/ <i>Construction</i>	4,29	0,46	4,09	1,48	3,79
G	Perdagangan Besar dan Eceran; Reparasi Mobil dan Sepeda Motor/ <i>Wholesale and Retail Trade; Repair of Motor Vehicles and Motorcycles</i>	7,91	6,77	1,91	1,88	4,56
1	Perdagangan Mobil, Sepeda Motor dan Reparasinya/ <i>Wholesale and Retail Trade and Repair of Motor Vehicles and Motorcycles</i>	4,33	2,84	2,39	-0,54	4,54

Lanjutan Tabel/*Continued Table* 13.1.10

Lapangan Usaha/ <i>Industry</i>		2018	2019	2020	2021 ^x	2022 ^{xx}
(1)		(2)	(3)	(4)	(5)	(6)
2	Perdagangan Besar dan Eceran, Bukan Mobil dan Sepeda Motor/ <i>Wholesale and Retail Trade Except of Motor Vehicles and Motorcycles</i>	8,83	7,70	1,75	2,46	4,46
H	Transportasi dan Pergudangan/ <i>Transportation and Storage</i>	6,52	6,91	1,74	1,52	10,13
1	Angkutan Rel/ <i>Railways Transport</i>	–	–	–	–	–
2	Angkutan Darat/ <i>Land Transport</i>	6,10	7,24	3,35	0,30	8,97
3	Angkutan Laut/ <i>Sea Transport</i>	4,02	4,12	4,33	2,37	2,65
4	Angkutan Sungai, Danau, dan Penyeberangan/ <i>River, Lake, and Ferry Transport</i>	3,21	5,83	10,16	3,71	3,75
5	Angkutan Udara/ <i>Air Transport</i>	8,76	11,77	-2,89	3,10	18,61
6	Pergudangan dan Jasa Penunjang Angkutan; Pos dan Kurir/ <i>Warehousing and Support Services for Transportation; Postal and Courier</i>	4,96	0,28	8,76	4,63	5,05
I	Penyediaan Akomodasi dan Makan Minum/ <i>Accommodation and Food Service Activities</i>	4,88	6,13	1,87	1,19	1,80
1	Penyediaan Akomodasi/ <i>Accommodation</i>	4,54	9,06	0,34	1,41	2,97
2	Penyediaan Makan Minum/ <i>Food and Beverage Service Activities</i>	5,01	5,07	2,42	1,13	1,38
J	Informasi dan Komunikasi/ <i>Information and Communication</i>	8,17	1,62	-1,43	0,94	0,22

Lanjutan Tabel/Continued Table 13.1.10

Lapangan Usaha/Industry		2018	2019	2020	2021 ^x	2022 ^{xx}
(1)		(2)	(3)	(4)	(5)	(6)
K	Jasa Keuangan dan Asuransi/ <i>Financial and Insurance Activities</i>	3,73	1,79	-0,35	5,19	8,68
1	Jasa Perantara Keuangan/ <i>Financial Intermediary Services</i>	3,78	1,72	-0,63	5,94	10,03
2	Asuransi dan Dana Pensiun/ <i>Insurance and Pension Fund</i>	2,79	2,51	2,81	1,20	2,13
3	Jasa Keuangan Lainnya/ <i>Other Financial Services</i>	3,79	2,32	0,38	1,15	2,79
4	Jasa Penunjang Keuangan/ <i>Financial Supporting Service</i>	3,16	2,14	2,00	0,24	1,51
L	Real Estat/ <i>Real Estate Activities</i>	5,55	3,58	1,92	0,79	2,66
M,N	Jasa Perusahaan/ <i>Business Activities</i>	4,66	1,24	1,86	0,78	3,80
O	Administrasi Pemerintahan, Pertahanan, dan Jaminan Sosial Wajib/ <i>Public Administration and Defence; Compulsory Social Security</i>	6,53	4,34	1,74	0,87	4,05
P	Jasa Pendidikan/ <i>Education</i>	5,39	3,60	1,31	0,58	2,19
Q	Jasa Kesehatan dan Kegiatan Sosial/ <i>Human Health and Social Work Activities</i>	7,27	3,64	1,77	6,26	3,53
R,S,T,U	Jasa Lainnya/ <i>Other Services Activities</i>	3,84	3,10	0,47	0,67	1,64
Produk Domestik Regional Bruto/ Gross Regional Domestic Product		2,86	2,12	1,37	12,15	13,61

Sumber/Source: BPS, berbagai sensus, survei dan sumber lain/BPS-Statistics Indonesia, various census, survey, and other sources

Tabel
Table 13.1.11

Distribusi Persentase Produk Domestik Regional Bruto Provinsi Sulawesi Tengah Atas Dasar Harga Konstan 2010 Menurut Lapangan Usaha (Persen), 2018–2022
Percentage Distribution of Gross Regional Domestic Product of Sulawesi Tengah Province at 2010 Constant Prices by Industrial Origin (Percent), 2018–2022

Lapangan Usaha/ <i>Industry</i>		2018	2019	2020	2021 ^x	2022 ^{xx}
(1)		(2)	(3)	(4)	(5)	(6)
A	Pertanian, Kehutanan, dan Perikanan/ <i>Agriculture, Forestry, and Fishing</i>	24,96	23,45	22,06	20,55	18,33
1	Pertanian, Peternakan, Perburuan, dan Jasa Pertanian/ <i>Agriculture, Livestock, Hunting, and Agriculture Services</i>	18,55	17,36	16,66	15,67	14,12
a.	Tanaman Pangan/ <i>Food Crops</i>	3,53	3,13	2,99	2,70	2,34
b.	Tanaman Hortikultura/ <i>Horticultural Crops</i>	2,44	2,28	2,15	1,96	1,74
c.	Tanaman Perkebunan/ <i>Plantation Crops</i>	10,62	10,05	9,68	9,27	8,45
d.	Peternakan/ <i>Livestock</i>	1,64	1,59	1,53	1,47	1,33
e.	Jasa Pertanian dan Perburuan/ <i>Agriculture Services and Hunting</i>	0,33	0,31	0,30	0,28	0,26
2	Kehutanan dan Penebangan Kayu/ <i>Forestry and Logging</i>	1,56	1,42	1,33	1,14	0,95
3	Perikanan/ <i>Fishing</i>	4,84	4,67	4,08	3,73	3,27
B	Pertambangan dan Penggalian/ <i>Mining and Quarrying</i>	14,93	15,61	16,43	16,52	17,30
1	Pertambangan Minyak, Gas, dan Panas Bumi/ <i>Crude Petroleum, Natural Gas, and Geothermal</i>	3,23	3,23	3,03	2,67	2,61

Lanjutan Tabel/*Continued Table* 13.1.11

Lapangan Usaha/ <i>Industry</i>		2018	2019	2020	2021 ^x	2022 ^{xx}
(1)	(2)	(3)	(4)	(5)	(6)	
2	Pertambangan Batubara dan Lignit/ <i>Coal and Lignite Mining</i>	–	–	–	–	0,00
3	Pertambangan Bijih Logam/ <i>Iron Ore Mining</i>	8,17	8,59	10,53	11,22	12,27
4	Pertambangan dan Penggalian Lainnya/ <i>Other Mining and Quarrying</i>	3,53	3,78	2,87	2,63	2,41
C	Industri Pengolahan/ <i>Manufacturing</i>	21,38	23,05	27,18	29,11	32,78
1	Industri Batubara dan Pengilangan Migas/ <i>Manufacture of Coal and Refined Petroleum Products</i>	2,91	2,37	2,02	1,74	1,71
2	Industri Makanan dan Minuman/ <i>Manufacture of Food Products and Beverages</i>	2,62	2,40	2,27	2,08	1,93
3	Industri Pengolahan Tembakau/ <i>Manufacture of Tobacco Products</i>	0,02	0,02	0,01	0,01	0,01
4	Industri Tekstil dan Pakaian Jadi/ <i>Manufacture of Textiles and Wearing Apparel</i>	0,02	0,02	0,02	0,01	0,01
5	Industri Kulit, Barang dari Kulit, dan Alas Kaki/ <i>Manufacture of Leather and Related Products, and Footwear</i>	0,01	0,01	0,01	0,01	0,01

Lanjutan Tabel/*Continued Table* 13.1.11

Lapangan Usaha/ <i>Industry</i>		2018	2019	2020	2021 ^x	2022 ^{xx}
(1)	(2)	(3)	(4)	(5)	(6)	
6	Industri Kayu, Barang dari Kayu dan Gabus; dan Barang Anyaman dari Bambu, Rotan, dan Sejenisnya/ <i>Manufacture of Wood and Products of Wood and Cork; and Articles of Straw and Plaiting Materials</i>	1,12	1,02	0,95	0,85	0,73
7	Industri Kertas dan Barang dari Kertas; Percetakan dan Reproduksi Media Rekaman/ <i>Manufacture of Paper and Paper Products; Printing and Reproduction of Recorded Media</i>	0,06	0,06	0,06	0,05	0,05
8	Industri Kimia, Farmasi, dan Obat Tradisional/ <i>Manufacture of Chemicals, Pharmaceuticals, and Botanical Products</i>	0,28	0,74	0,54	0,45	0,48
9	Industri Karet; Barang dari Karet dan Plastik/ <i>Manufacture of Rubber; Rubber Products and Plastics Products</i>	0,04	0,03	0,03	0,03	0,03
10	Industri Barang Galian bukan Logam/ <i>Manufacture of Other Non-Metallic Mineral Products</i>	0,18	0,15	0,13	0,12	0,11
11	Industri Logam Dasar/ <i>Manufacture of Basic Metals</i>	13,94	16,05	20,98	23,59	27,58
12	Industri Barang Logam; Komputer, Barang Elektronik, Optik; dan Peralatan Listrik/ <i>Manufacture of Fabricated Metal Products; Electronic, Computer, and Optical Products; and Electrical Equipment</i>	0,03	0,03	0,03	0,03	0,02

Lanjutan Tabel/Continued Table 13.1.11

Lapangan Usaha/ <i>Industry</i>	2018	2019	2020	2021 ^x	2022 ^{xx}
(1)	(2)	(3)	(4)	(5)	(6)
13 Industri Mesin dan Perlengkapan/ <i>Manufacture of Machinery and Equipment</i>	–	–	–	–	–
14 Industri Alat Angkutan/ <i>Manufacture of Transport Equipment</i>	0,04	0,04	0,03	0,03	0,03
15 Industri Furnitur/ <i>Manufacture of Furniture</i>	0,11	0,11	0,10	0,09	0,08
16 Industri Pengolahan Lainnya; Jasa Reparasi dan Pemasangan Mesin dan Peralatan/ <i>Other Manufacturing; Repair and Installation of Machinery and Equipment</i>	0,01	0,01	0,01	0,01	0,01
D Pengadaan Listrik dan Gas/ <i>Electricity and Gas</i>	0,04	0,04	0,04	0,04	0,03
1 Ketenagalistrikan/ <i>Electricity</i>	0,04	0,04	0,04	0,04	0,03
2 Pengadaan Gas dan Produksi Es/ <i>Manufacture of Gas and Production of Ice</i>	0,00	0,00	0,00	0,00	0,00
E Pengadaan Air; Pengelolaan Sampah, Limbah, dan Daur Ulang/ <i>Water Supply; Sewerage, Waste Management, and Remediation Activities</i>	0,12	0,11	0,10	0,09	0,08
F Konstruksi/ <i>Construction</i>	9,55	10,03	8,76	9,27	8,78
G Perdagangan Besar dan Eceran; Reparasi Mobil dan Sepeda Motor/ <i>Wholesale and Retail Trade; Repair of Motor Vehicles and Motorcycles</i>	7,68	7,24	6,48	6,45	6,24

Lanjutan Tabel/*Continued Table* 13.1.11

Lapangan Usaha/ <i>Industry</i>		2018	2019	2020	2021 ^x	2022 ^{xx}
(1)		(2)	(3)	(4)	(5)	(6)
1	Perdagangan Mobil, Sepeda Motor dan Reparasinya/ <i>Wholesale and Retail Trade and Repair of Motor Vehicles and Motorcycles</i>	1,50	1,38	1,16	1,20	1,09
2	Perdagangan Besar dan Eceran, Bukan Mobil dan Sepeda Motor/ <i>Wholesale and Retail Trade Except of Motor Vehicles and Motorcycles</i>	6,19	5,86	5,32	5,25	5,16
H	Transportasi dan Pergudangan/ <i>Transportation and Storage</i>	3,40	3,22	2,05	1,96	2,15
1	Angkutan Rel/ <i>Railways Transport</i>	–	–	–	–	–
2	Angkutan Darat/ <i>Land Transport</i>	2,38	2,31	1,50	1,43	1,60
3	Angkutan Laut/ <i>Sea Transport</i>	0,17	0,16	0,11	0,10	0,09
4	Angkutan Sungai, Danau, dan Penyeberangan/ <i>River, Lake, and Ferry Transport</i>	0,03	0,03	0,02	0,01	0,01
5	Angkutan Udara/ <i>Air Transport</i>	0,64	0,53	0,29	0,30	0,33
6	Pergudangan dan Jasa Penunjang Angkutan; Pos dan Kurir/ <i>Warehousing and Support Services for Transportation; Postal and Courier</i>	0,18	0,18	0,13	0,12	0,11
I	Penyediaan Akomodasi dan Makan Minum/ <i>Accommodation and Food Service Activities</i>	0,45	0,41	0,35	0,35	0,34
1	Penyediaan Akomodasi/ <i>Accommodation</i>	0,12	0,11	0,08	0,09	0,09

Lanjutan Tabel/Continued Table 13.1.11

Lapangan Usaha/Industry		2018	2019	2020	2021 ^x	2022 ^{xx}
(1)	(2)	(3)	(4)	(5)	(6)	
2	Penyediaan Makan Minum/ Food and Beverage Service Activities	0,33	0,30	0,27	0,26	0,25
J	Informasi dan Komunikasi/ Information and Communication	3,46	3,49	3,61	3,51	3,19
K	Jasa Keuangan dan Asuransi/ Financial and Insurance Activities	1,92	1,75	1,83	1,81	1,55
1	Jasa Perantara Keuangan/ Financial Intermediary Services	1,58	1,42	1,52	1,51	1,28
2	Asuransi dan Dana Pensiun/ Insurance and Pension Fund	0,04	0,04	0,04	0,04	0,03
3	Jasa Keuangan Lainnya/Other Financial Services	0,29	0,28	0,27	0,26	0,24
4	Jasa Penunjang Keuangan/ Financial Supporting Service	0,01	0,01	0,01	0,01	0,01
L	Real Estat/Real Estate Activities	1,61	1,48	1,42	1,30	1,23
M,N	Jasa Perusahaan/Business Activities	0,21	0,20	0,19	0,18	0,16
O	Administrasi Pemerintahan, Pertahanan, dan Jaminan Sosial Wajib/Public Administration and Defence; Compulsory Social Security	5,19	5,04	4,82	4,57	3,96
P	Jasa Pendidikan/Education	3,20	3,04	2,85	2,59	2,31
Q	Jasa Kesehatan dan Kegiatan Sosial/Human Health and Social Work Activities	1,21	1,20	1,22	1,15	1,03
R,S,T,U	Jasa Lainnya/Other Services Activities	0,69	0,65	0,62	0,57	0,53
Produk Domestik Regional Bruto/Gross Regional Domestic Product		100,00	100,00	100,00	100,00	100,00

Sumber/Source: BPS, berbagai sensus, survei dan sumber lain/BPS-Statistics Indonesia, various census, survey, and other sources

Tabel 13.1.12 Pendapatan Agregat dan per Kapita Provinsi Sulawesi Tengah Atas Dasar Harga Berlaku dan Harga Konstan 2010 (Juta rupiah), 2019–2022
Aggregate and per Capita Income of Sulawesi Tengah Province at Current and 2010 Constant Market Prices (Million Rupiahs), 2019–2022

Uraian Description	2019	2020	2021^x	2022^{xx}
(1)	(2)	(3)	(4)	(5)
Atas Dasar Harga Berlaku/At Current Market Prices				
PDRB (Juta Rp)/ GRDP (Million Rp)	185 740 087,21	197 440 782,71	247 328 394,50	323 617 155,49
PDRB Tanpa Migas (Juta Rp)/ GRDP Without Oil and Gas (Million Rp)	175 740 848,04	188 792 046,31	237 668 786,40	308 249 914,66
PDRB per Kapita (Juta Rp)/ Per Capita GRDP (Million Rp)	61,06	66,31	81,84	105,54
Pembentukan Modal Tetap Bruto/ Gross Domestic Fixed Capital Formation	72 146	67 393	108 577	139 704
Atas Dasar Harga Konstan/At Constant Market Prices				
PDRB (Juta Rp)/ GRDP (Million Rp)	127 935 056,51	134 152 694,79	149 848 820,22	172 578 026,90
PDRB Tanpa Migas (Juta Rp)/ GRDP Without Oil and Gas (Million Rp)	120 766 156,81	127 379 807,29	143 236 388,05	165 117 723
PDRB per Kapita (Juta Rp)/ Per Capita GRDP (Million Rp)	42,05	45,05	49,59	56,29
Pembentukan Modal Tetap Bruto/ Gross Domestic Fixed Capital Formation	50 649	46 703	69 263	85 345
Jumlah Penduduk Pertengahan Tahun (Jiwa)/ Mid Year Population (person)	3 042 125,00	2 977 709,00	3 021 879,00	3 066 143,00

Sumber/Source: BPS, berbagai sensus, survei dan sumber lain/BPS-Statistics Indonesia, various census, survey, and other sources

13.2 PRODUK DOMESTIK REGIONAL BRUTO KABUPATEN/KOTA REGENCY/MUNICIPAL GROSS REGIONAL DOMESTIC PRODUCT

Tabel 13.2.1 **Produk Domestik Regional Bruto Atas Dasar Harga Berlaku Menurut Kabupaten/ Kota di Provinsi Sulawesi Tengah (miliar rupiah), 2018–2022**
Gross Regional Domestic Product at Current Market Prices by Regency/Municipality in Sulawesi Tengah Province (billion rupiahs), 2018–2022

Kabupaten/Kota Regency/Municipality	2018	2019	2020	2021 ^x	2022 ^{xx}
(1)	(2)	(3)	(4)	(5)	(6)
Kabupaten/Regency					
Banggai Kepulauan	3 601,97	3 865,67	3 833,55	4 130,12	4 568,79
Banggai	26 853,27	29 527,93	27 360,88	30 845,71	40 884,59
Morowali	37 356,48	45 349,58	62 148,34	98 916,81	146 599,32
Poso	8 687,02	9 471,86	9 214,47	9 932,09	10 891,75
Donggala	11 260,13	12 040,47	11 737,41	12 558,32	13 769,85
Tolitoli	7 866,88	8 452,60	8 320,82	8 901,21	9 697,26
Buol	5 521,97	5 716,68	5 637,53	6 133,10	6 712,64
Parigi Moutong	16 971,88	17 844,98	17 197,68	18 438,95	20 061,50
Tojo Una-Una	5 302,05	5 691,85	5 586,63	5 938,99	6 376,49
Sigi	8 422,17	8 979,02	9 029,08	9 729,70	10 600,72
Banggai Laut	2 233,05	2 390,83	2 372,48	2 525,76	2 803,56
Morowali Utara	10 161,29	11 091,33	11 160,86	13 102,65	21 098,78
Kota/Municipality					
Palu	22 726,17	25 033,06	24 165,89	26 170,65	28 445,14
Jumlah Kabupaten/Kota Total Regency/Municipality	166 964,35	185 455,86	197 765,62	247 324,06	322 510,39
Sulawesi Tengah	167 135,77	185 740,09	197 440,78	247 328,39	323 617,16

Catatan/ Note : Perbedaan antara jumlah PDRB 34 Provinsi dan PDB Indonesia antara lain disebabkan oleh discrepansi statistik/ The difference between the total of GRDP of 34 Provinces and the GDP of Indonesia due to the statistical discrepancies.

Sumber/ Source : BPS, berbagai sensus, survei, dan sumber lain/BPS-Statistics Indonesia, various census, survey, and other sources.

Tabel
Table 13.2.2

Produk Domestik Regional Bruto Atas Dasar Harga Konstan 2010 Menurut Kabupaten/Kota di Provinsi Sulawesi Tengah (miliar rupiah), 2018–2022
Gross Regional Domestic Product at Constant 2010 Prices by Regency/Municipality in Sulawesi Tengah Province (billion rupiahs), 2018–2022

Kabupaten/Kota Regency/Municipality	2018	2019	2020	2021 ^x	2022 ^{xx}
(1)	(2)	(3)	(4)	(5)	(6)
Kabupaten/Regency					
Banggai Kepulauan	2 563,11	2 666,09	2 603,27	2 735,24	2 870,36
Banggai	18 360,50	19 450,60	18 517,22	18 857,39	20 179,67
Morowali	28 358,40	34 102,75	43 902,29	55 001,24	70 515,62
Poso	6 098,17	6 476,40	6 221,16	6 523,79	6 761,35
Donggala	8 165,23	8 528,69	8 165,36	8 544,44	8 873,91
Tolitoli	5 467,26	5 729,04	5 534,73	5 776,24	5 986,58
Buol	3 873,90	3 956,65	3 842,19	4 029,74	4 177,12
Parigi Moutong	11 424,82	11 676,77	11 098,50	11 616,82	12 047,38
Tojo Una-Una	3 668,56	3 842,41	3 720,60	3 878,59	4 012,69
Sigi	5 993,14	6 211,00	6 118,11	6 464,34	6 679,60
Banggai Laut	1 617,64	1 674,27	1 607,82	1 678,04	1 746,71
Morowali Utara	7 691,89	8 090,23	8 071,78	8 926,55	12 177,80
Kota/Municipality					
Palu	15 315,03	16 180,29	15 462,91	16 385,58	17 092,79
Jumlah Kabupaten/Kota Total Regency/Municipality	118 597,67	128 585,20	134 865,94	150 418,00	173 121,58
Sulawesi Tengah	117 555,83	127 935,06	134 152,69	149 848,82	172 578,03

Catatan/ Note : Perbedaan antara jumlah PDRB 34 Provinsi dan PDB Indonesia antara lain disebabkan oleh diskrepansi statistik/ The difference between the total of GRDP of 34 Provinces and the GDP of Indonesia due to the statistical discrepancies.

Sumber/ Source : BPS, berbagai sensus, survei, dan sumber lain/BPS-Statistics Indonesia, various census, survey, and other sources.

Tabel
Table 13.2.3

Laju Pertumbuhan Produk Domestik Regional Bruto Atas Dasar Harga Konstan 2010 Menurut Kabupaten/Kota di Provinsi Sulawesi Tengah (persen), 2018–2022
Growth Rate of Gross Regional Domestic Product at 2010 Constant Market Prices by Regency/Municipality in Sulawesi Tengah Province (percent), 2018–2022

Kabupaten/Kota Regency/Municipality	2018	2019	2020	2021 ^x	2022 ^{xx}
(1)	(2)	(3)	(4)	(5)	(6)
Kabupaten/Regency					
Banggai Kepulauan	4,11	4,02	-2,36	5,07	4,94
Banggai	6,17	5,94	-4,80	1,84	7,01
Morowali	112,20	20,26	28,74	25,28	28,21
Poso	6,16	6,20	-3,94	4,86	3,64
Donggala	2,56	4,45	-4,26	4,64	3,86
Tolitoli	5,28	4,79	-3,39	4,36	3,64
Buol	2,89	2,14	-2,89	4,88	3,66
Parigi Moutong	2,52	2,21	-4,95	4,67	3,71
Tojo Una-Una	2,71	4,74	-3,17	4,25	3,46
Sigi	3,87	3,64	-1,50	5,66	3,33
Banggai Laut	4,85	3,50	-3,97	4,37	4,09
Morowali Utara	16,92	5,18	-0,23	10,59	36,42
Kota/Municipality					
Palu	5,00	5,65	-4,43	5,97	4,32
Jumlah Kabupaten/Kota Total Regency/Municipality	19,82	8,42	4,88	11,53	15,09
Sulawesi Tengah	20,56	8,83	4,86	11,70	15,17

Catatan/ Note : Perbedaan antara jumlah PDRB 34 Provinsi dan PDB Indonesia antara lain disebabkan oleh diskrepansi statistik/ The difference between the total of GRDP of 34 Provinces and the GDP of Indonesia due to the statistical discrepancies.

Sumber/ Source : BPS, berbagai sensus, survei, dan sumber lain/BPS-Statistics Indonesia, various census, survey, and other sources.

Tabel
Table 13.2.4**Distribusi Persentase Produk Domestik Regional Bruto Atas Dasar Harga Berlaku Menurut Kabupaten/Kota di Provinsi Sulawesi Tengah (persen), 2018–2022**
Percentage Distribution of Gross Regional Domestic Product at Current Market Prices by Regency/Municipality in Sulawesi Tengah Province (percent), 2018–2022

Kabupaten/Kota Regency/Municipality	2018	2019	2020	2021 ^x	2022 ^{xx}
(1)	(2)	(3)	(4)	(5)	(6)
Kabupaten/Regency					
Banggai Kepulauan	2,16	2,08	1,94	1,67	1,42
Banggai	16,08	15,92	13,84	12,47	12,67
Morowali	22,37	24,45	31,43	39,99	45,46
Poso	5,20	5,11	4,66	4,02	3,38
Donggala	6,74	6,49	5,94	5,08	4,27
Tolitoli	4,71	4,56	4,21	3,60	3,01
Buol	3,31	3,08	2,85	2,48	2,08
Parigi Moutong	10,16	9,62	8,70	7,46	6,22
Tojo Una-Una	3,18	3,07	2,82	2,40	1,98
Sigi	5,04	4,84	4,56	3,93	3,28
Banggai Laut	1,34	1,29	1,20	1,02	0,87
Morowali Utara	6,09	5,98	5,63	5,30	6,54
Kota/Municipality					
Palu	13,61	13,50	12,22	10,58	8,82
Jumlah Kabupaten/Kota Total Regency/Municipality	100,00	100,00	100,00	100,00	100,00
Sulawesi Tengah	100,00	100,00	100,00	100,00	100,00

Catatan/ Note : Perbedaan antara jumlah PDRB 34 Provinsi dan PDB Indonesia antara lain disebabkan oleh diskrepansi statistik/ The difference between the total of GRDP of 34 Provinces and the GDP of Indonesia due to the statistical discrepancies.

Sumber/ Source : BPS, berbagai sensus, survei, dan sumber lain/BPS-Statistics Indonesia, various census, survey, and other sources.

Tabel
Table 13.2.5**Produk Domestik Regional Bruto per Kapita Atas Dasar Harga Berlaku Menurut Kabupaten/Kota di Provinsi Sulawesi Tengah (ribu rupiah), 2018–2022**
Per Capita Gross Regional Domestic Product at Current Market Prices by Regency/Municipality in Sulawesi Tengah Province (thousand rupiahs), 2018–2022

Kabupaten/Kota Regency/Municipality	2018	2019	2020	2021 ^a	2022 ^{xx}
(1)	(2)	(3)	(4)	(5)	(6)
Kabupaten/Regency					
Banggai Kepulauan	30 620,41	32 782,00	32 002	33 941	36 972
Banggai	72 318,00	78 581,00	75 697	84 226	110 210
Morowali	313 151,63	375 097,00	388 801	589 106	831 798
Poso	34 584,14	37 109,00	37 757	39 993	43 110
Donggala	37 335,76	39 761,00	39 124	41 451	45 016
Toilitoli	33 704,26	35 999,00	36 995	39 248	42 413
Buol	34 775,32	35 400,00	38 881	41 828	45 280
Parigi Moutong	35 153,47	36 480,00	39 124	41 607	44 909
Tojo Una-Una	34 773,04	37 089,00	34 229	35 704	37 624
Sigi	35 534,94	37 707,00	35 192	37 182	39 731
Banggai Laut	30 300,49	31 966,00	33 707	35 638	39 296
Morowali Utara	80 886,54	86 716,00	92 644	107 188	170 143
Kota/Municipality					
Palu	58 934,27	63 994,53	64 883	69 413	74 547
Jumlah Kabupaten/Kota Total Regency/Municipality	55 461,72	60 962,60	66 415	81 844	105 184
Sulawesi Tengah	55 518,66	61 056,03	66 306	81 846	105 545

Catatan / Note : Perbedaan antara jumlah PDRB 34 Provinsi dan PDB Indonesia antara lain disebabkan oleh diskrepansi statistik/ *The difference between the total of GRDP of 34 Provinces and the GDP of Indonesia due to the statistical discrepancies.*

Sumber / Source : BPS, berbagai sensus, survei, dan sumber lain/BPS-Statistics Indonesia, various census, survey, and other sources.

Tabel 13.2.6
Table

Produk Domestik Regional Bruto per Kapita Atas Dasar Harga Konstan 2010 Menurut Kabupaten/Kota di Provinsi Sulawesi Tengah (ribu rupiah), 2018–2022
Per Capita Gross Regional Domestic Product at 2010 Constant Market Prices by Regency/Municipality (in Sulawesi Tengah Provincethousand rupiahs), 2018–2022

Kabupaten/Kota Regency/Municipality	2018	2019	2020	2021 ^x	2022 ^{xx}
(1)	(2)	(3)	(4)	(5)	(6)
Kabupaten/Regency					
Banggai Kepulauan	21 789,04	22 609	21 732	22 478	23 227
Banggai	49 446,31	51 763	51 230	51 491	54 397
Morowali	237 722,58	282 072	274 654	327 564	400 102
Poso	24 277,59	25 373	25 491	26 269	26 762
Donggala	27 073,84	28 164	27 217	28 203	29 010
Toilitoli	23 423,53	24 400	24 608	25 469	26 183
Buol	24 396,37	24 501	26 499	27 483	28 177
Parigi Moutong	23 663,96	23 871	25 249	26 213	26 969
Tojo Una-Una	24 059,94	25 038	22 796	23 317	23 677
Sigi	25 286,35	26 083	23 846	24 704	25 035
Banggai Laut	21 949,91	22 385	22 843	23 677	24 483
Morowali Utara	61 229,49	63 252	67 002	73 025	98 203
Kota/Municipality					
Palu	39 715,45	41 517	41 516	43 460	44 796
Jumlah Kabupaten/Kota Total Regency/Municipality	39 395,42	42 268,21	45 291,85	49 776,31	56 462,33
Sulawesi Tengah	39 049,35	42 054,50	45 052,32	49 587,96	56 285,05

Catatan/ Note : Perbedaan antara jumlah PDRB 34 Provinsi dan PDB Indonesia antara lain disebabkan oleh diskrepansi statistik/ The difference between the total of GRDP of 34 Provinces and the GDP of Indonesia due to the statistical discrepancies.

Sumber/ Source : BPS, berbagai sensus, survei, dan sumber lain/BPS-Statistics Indonesia, various census, survey, and other sources.

Tabel
Table 13.2.7**Laju Pertumbuhan Produk Domestik Regional Bruto per Kapita Atas Dasar Harga Konstan 2010 Menurut Kabupaten/Kota di Provinsi Sulawesi Tengah (persen), 2018–2022****Growth Rate of per Capita Gross Regional Domestic Product at 2010 Constant Market Prices by Regency/Municipality in Sulawesi Tengah Province (percent), 2018–2022**

Kabupaten/Kota Regency/Municipality	2018	2019	2020	2021 [*]	2022 ^{xx}
(1)	(2)	(3)	(4)	(5)	(6)
Kabupaten/Regency					
Banggai Kepulauan	3,39	3,76	-3,88	3,43	3,33
Banggai	4,53	4,69	-1,03	0,51	5,64
Morowali	108,71	18,66	-2,63	19,26	22,14
Poso	3,97	4,51	0,47	3,05	1,88
Donggala	1,74	4,03	-3,36	3,62	2,86
Tolitoli	4,19	4,17	0,85	3,50	2,80
Buol	0,82	0,43	8,15	3,71	2,53
Parigi Moutong	0,73	0,87	5,77	3,82	2,88
Tojo Una-Una	1,60	4,06	-8,95	2,29	1,54
Sigi	2,81	3,15	-8,58	3,60	1,34
Banggai Laut	2,86	1,98	2,05	3,65	3,40
Morowali Utara	14,47	3,30	5,93	8,99	34,48
Kota/Municipality					
Palu	3,41	4,54	0,00	4,68	3,07
Jumlah Kabupaten/Kota Total Regency/Municipality	18,07	7,29	7,15	9,90	13,43
Sulawesi Tengah	18,83	7,70	7,13	10,07	13,51

Catatan/ Note : Perbedaan antara jumlah PDRB 34 Provinsi dan PDB Indonesia antara lain disebabkan oleh diskrepansi statistik/ The difference between the total of GRDP of 34 Provinces and the GDP of Indonesia due to the statistical discrepancies.

Sumber/ Source : BPS, berbagai sensus, survei, dan sumber lain/BPS-Statistics Indonesia, various census, survey, and other sources.

PERBANDINGAN ANTAR PROVINSI

National Comparison



PROVINSI DENGAN NILAI INDEKS PEMBANGUNAN MANUSIA TERTINGGI DAN TERENDAH 2022

Province With The Highest and Lowest Human Development Index 2022



Nilai IPM Tertinggi
Highest Score of HDI



Nilai IPM Terendah
Lowest Score of HDI

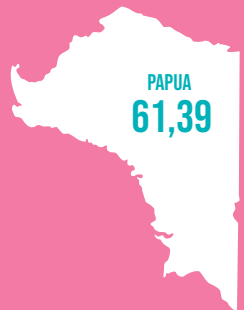

PENJELASAN TEKNIS

1. Sumber utama data kependudukan adalah sensus penduduk yang dilaksanakan setiap sepuluh tahun sekali. Sensus penduduk telah dilaksanakan sebanyak tujuh kali sejak Indonesia merdeka, yaitu tahun 1961, 1971, 1980, 1990, 2000, 2010 dan 2020.
2. Di dalam sensus penduduk, pencacahan dilakukan terhadap seluruh penduduk yang berdomisili di wilayah teritorial Indonesia termasuk warga negara asing kecuali anggota korps diplomatik negara sahabat beserta keluarganya.
3. Dalam publikasi ini, data yang disajikan merupakan hasil SP2020 (September).
4. Penghitungan statistik neraca nasional mengikuti buku petunjuk yang diterbitkan oleh Perserikatan Bangsa Bangsa (PBB) dikenal sebagai Sistem Neraca Nasional (SNN). SNN adalah rekomendasi internasional tentang bagaimana menyusun ukuran aktivitas ekonomi yang sesuai dengan standar neraca baku yang didasarkan pada prinsip-prinsip ekonomi. Rekomendasi yang dimaksud dinyatakan dalam sekumpulan konsep, definisi, klasifikasi, dan aturan neraca yang disepakati secara internasional dalam mengukur indikator tertentu seperti Produk Domestik Bruto (PDB). Salah satu bentuk adaptasi pencatatan statistik nasional adalah melakukan perubahan tahun dasar PDB Indonesia dari tahun 2000 ke 2010. Perubahan tahun dasar PDB dilakukan seiring

TECHNICAL NOTES

1. *The main source of demographic data is population census, which is conducted every ten years. Population Census has been conducted seven times since Indonesia's independence: 1961, 1971, 1980, 1990, 2000, 2010 dan 2020.*
2. *The population census enumerates all residents who domicile in the entire territory of Indonesia including foreign citizens except the diplomatic corps members and their families.*
3. *The population data in this publication is the result of the 2020 Population Census (September).*
4. *The method used to estimate national accounts statistics is based on the standard guidelines formed by United Nation known as System of National Accounts (SNA). SNA is the internationally agreed standard set of recommendations on how to compile measures of economic activity in accordance with strict accounting conventions based on economic principles. The recommendations are expressed in term of a set of concepts, definitions, classifications, and accounting rules that comprise the internationally agreed standard for measuring indicators such as Gross Domestic Product (GDP). One of the improvement in the national statistical system is to rebase GDP form base year 2000 to 2010 in order to capture current economic condition. It is in line with the*

dengan mengadopsi rekomendasi PBB yang tertuang dalam Sistem Neraca Nasional 2008 (SNN 2008).

United Nations (UN) recommendation on 2008 SNA.

5. Produk Domestik Bruto pada tingkat nasional serta Produk Domestik Regional Bruto (PDRB) pada tingkat regional (provinsi) menggambarkan kemampuan suatu wilayah untuk menciptakan nilai tambah pada suatu waktu tertentu. Untuk menyusun PDB maupun PDRB digunakan 2 pendekatan, yaitu lapangan usaha dan pengeluaran. Keduanya menyajikan komposisi data nilai tambah dirinci menurut sumber kegiatan ekonomi (lapangan usaha) dan menurut komponen penggunaannya. PDB maupun PDRB dari sisi lapangan usaha merupakan penjumlahan seluruh komponen nilai tambah bruto yang mampu diciptakan oleh sektor-sektor ekonomi atas berbagai aktivitas produksinya. Sedangkan dari sisi pengeluaran menjelaskan tentang penggunaan dari nilai tambah tersebut.
 6. IHK merupakan indikator inflasi di Indonesia. IHK mencakup 11 kelompok, yaitu: makanan, minuman dan tembakau; pakaian dan alas kaki; perumahan, air, listrik, gas dan bahan bakar lainnya; perlengkapan, peralatan dan pemeliharaan rutin rumah tangga; kesehatan; transportasi; informasi, komunikasi dan jasa keuangan; rekreasi, olahraga dan budaya; pendidikan; penyediaan makanan dan minuman/restoran; perawatan pribadi dan jasa lainnya.
 7. Penduduk miskin adalah penduduk yang memiliki rata-rata pengeluaran per kapita per bulan di bawah Garis
5. *The basic measure of the value added arising from economic activity is known as Gross Domestic Product (GDP) at the national level and Gross Regional Domestic Product (GRDP) at the regional level (provinces/regencies/municipalities). To compile these statistics, two approaches have been used, i.e. "production approach" and "expenditure approach". The first approach is to measure value added produced by various kinds of economic activities, while the second approach is to measure final uses of the country's output. In other words, GDP/GRDP is the sum of total value added produced by all economic industries (activities) and the way of using it.*
 6. *CPI consists of 7 groups as follows: food, beverages and tobacco; clothing and footwear; housing, water, electricity, gas and other fuels; household equipment, tools and routine maintenance; health; transportation; information, communication and financial services; recreation, sports and culture; education; providing food and beverage / restaurant; personal care and other services.*
 7. *A person whose expenditure per capita per month is below the poverty line is considered to be poor.*

Kemiskinan.

8. Garis Kemiskinan Makanan (GKM) merupakan nilai pengeluaran kebutuhan minimum makanan yang disetarakan dengan 2.100 kkalori per kapita per hari. Garis Kemiskinan Non-Makanan (GKNM) adalah kebutuhan minimum untuk perumahan, sandang, pendidikan, kesehatan, dan kebutuhan dasar lainnya.
 9. Indeks Pembangunan Manusia (IPM) adalah ukuran ringkas rata-rata capaian/keberhasilan dimensi utama pembangunan manusia, yaitu: umur panjang dan hidup sehat, mempunyai pengetahuan, dan memiliki standar hidup yang layak.
8. *The Food Poverty Line refers to the daily minimum requirement of 2,100 kcal per capita per day. The Non-Food Poverty Line refers to the minimum requirement for household necessities for clothing, education, health, and other basic individual needs.*
 9. *The Human Development Index (HDI) is a summary measure of average achievement in key dimensions of human development: a long and healthy life, being knowledgeable, and have a decent standard of living.*

Tabel
Table 14.1**Jumlah Penduduk Menurut Provinsi di Indonesia (ribu),
2018–2022**
**Population by Province in Indonesia (thousand), 2018–
2022**

Provinsi/Province	2018¹	2019¹	2020²	2021³	2022³
(1)	(2)	(3)	(4)	(5)	(6)
Aceh	5 243,4	5 316,3	5 274,9	5 333,7	5 407,9
Sumatera Utara	14 476,0	14 639,4	14 799,4	14 936,2	15 115,2
Sumatera Barat	5 411,8	5 479,5	5 534,5	5 580,2	5 640,6
Riau	6 717,6	6 835,1	6 394,1	6 493,6	6 614,4
Jambi	3 527,1	3 566,2	3 548,2	3 585,1	3 631,1
Sumatera Selatan	8 391,5	8 497,2	8 467,4	8 550,9	8 657,0
Bengkulu	1 948,6	1 971,8	2 010,7	2 032,9	2 060,1
Lampung	8 377,7	8 457,6	9 007,8	9 081,8	9 176,6
Kepulauan Bangka Belitung	1 432,1	1 451,1	1 455,7	1 473,2	1 494,6
Kepulauan Riau	2 174,8	2 241,6	2 064,6	2 118,2	2 179,8
DKI Jakarta	10 428,0	10 504,1	10 562,1	10 609,7	10 680,0
Jawa Barat	48 475,5	49 023,2	48 274,2	48 782,4	49 405,8
Jawa Tengah	34 358,5	34 552,5	36 516,0	36 742,5	37 032,4
DI Yogyakarta	3 818,3	3 868,6	3 668,7	3 712,9	3 761,9
Jawa Timur	39 521,9	39 744,8	40 665,7	40 878,8	41 150,0
Banten	12 530,8	12 714,3	11 904,6	12 061,5	12 252,0
Bali	4 309,2	4 362,0	4 317,4	4 362,7	4 415,1
Nusa Tenggara Barat	5 077,7	5 152,4	5 320,1	5 390,0	5 473,7
Nusa Tenggara Timur	5 360,3	5 437,2	5 325,6	5 387,7	5 466,3
Kalimantan Barat	4 985,1	5 045,7	5 414,4	5 470,8	5 541,4

Lanjutan Tabel/Continued Table 14.1

Provinsi/Province	2018 ¹	2019 ¹	2020 ²	2021 ³	2022 ³
(1)	(2)	(3)	(4)	(5)	(6)
Kalimantan Tengah	2 612,6	2 649,8	2 670,0	2 702,2	2 741,1
Kalimantan Selatan	4 162,4	4 216,3	4 073,6	4 122,6	4 182,1
Kalimantan Timur	3 573,8	3 619,7	3 766,0	3 808,2	3 859,8
Kalimantan Utara	682,8	695,6	701,8	713,6	727,8
Sulawesi Utara	2 474,4	2 494,1	2 621,9	2 638,6	2 659,5
Sulawesi Tengah	3 001,9	3 042,1	2 985,7	3 021,9	3 066,1
Sulawesi Selatan	8 748,1	8 819,5	9 073,5	9 139,5	9 225,8
Sulawesi Tenggara	2 623,6	2 663,7	2 624,9	2 659,2	2 701,7
Gorontalo	1 166,1	1 176,4	1 171,7	1 181,0	1 192,7
Sulawesi Barat	1 340,1	1 359,2	1 419,2	1 436,8	1 458,6
Maluku	1 749,5	1 768,5	1 848,9	1 862,6	1 881,7
Maluku Utara	1 218,8	1 235,7	1 282,9	1 299,2	1 319,3
Papua Barat	941,4	963,6	1 134,1	1 156,8	1 183,3
Papua	3 300,2	3 347,1	4 303,7	4 355,5	4 418,6
Indonesia	264 161,6	266 911,9	270 203,9	272 682,5	275 773,8

Catatan/Note: ¹ Hasil proyeksi penduduk Survei Penduduk Antar Sensus (SUPAS) 2015 (Pertengahan tahun/Juni)/Population projection result of the Intercensal Population Survey (SUPAS) 2015 (mid-year/June)

² Hasil Sensus Penduduk (SP) 2020 (September)/The Result of 2020 Population Census (September)

³ Hasil Proyeksi Penduduk Interim 2020–2023 (Pertengahan tahun/Juni)/The result of Interim Population Projection 2020–2023 (mid-year/June)

Sumber/Source: Badan Pusat Statistik dan Kementerian Dalam Negeri/BPS-Statistics Indonesia and Ministry of Home Affairs

Tabel
Table 14.2

Laju Pertumbuhan Produk Domestik Regional Bruto Atas Dasar Harga Konstan 2010 Menurut Provinsi di Indonesia (persen), 2018–2022
Growth Rate of Gross Regional Domestic Products at 2010 Constant Market Prices by Province in Indonesia (percent), 2018–2022

Provinsi/Province	2018	2019	2020	2021 ^a	2022 ^{xx}
(1)	(2)	(3)	(4)	(5)	(6)
Aceh	4,61	4,14	-0,37	2,79	4,21
Sumatera Utara	5,18	5,22	-1,07	2,61	4,73
Sumatera Barat	5,14	5,01	-1,61	3,29	4,36
Riau	2,35	2,81	-1,13	3,36	4,55
Jambi	4,69	4,35	-0,51	3,69	5,13
Sumatera Selatan	6,01	5,69	-0,11	3,58	5,23
Bengkulu	4,97	4,94	-0,02	3,27	4,31
Lampung	5,23	5,26	-1,66	2,77	4,28
Kepulauan Bangka Belitung	4,45	3,32	-2,29	5,05	4,4
Kepulauan Riau	4,47	4,83	-3,8	3,43	5,09
DKI Jakarta	6,11	5,82	-2,39	3,56	5,25
Jawa Barat	5,65	5,02	-2,52	3,74	5,45
Jawa Tengah	5,30	5,36	-2,65	3,33	5,31
DI Yogyakarta	6,20	6,59	-2,67	5,58	5,15
Jawa Timur	5,47	5,53	-2,33	3,56	5,34
Banten	5,77	5,26	-3,39	4,49	5,03
Bali	6,31	5,6	-9,34	-2,46	4,84
Nusa Tenggara Barat	-4,50	3,9	-0,62	2,3	6,95
Nusa Tenggara Timur	5,11	5,25	-0,84	2,52	3,05
Kalimantan Barat	5,07	5,09	-1,82	4,8	5,07

Lanjutan Tabel/*Continued Table* 14.2

Provinsi/ <i>Province</i>	2018	2019	2020	2021 ^x	2022 ^{xx}
(1)	(2)	(3)	(4)	(5)	(6)
Kalimantan Tengah	5,61	6,12	-1,41	3,59	6,45
Kalimantan Selatan	5,08	4,09	-1,82	3,48	5,11
Kalimantan Timur	2,64	4,7	-2,9	2,55	4,48
Kalimantan Utara	5,36	6,89	-1,09	3,98	5,34
Sulawesi Utara	6,00	5,65	-0,99	4,16	5,42
Sulawesi Tengah	20,60	8,83	4,86	11,7	15,17
Sulawesi Selatan	7,04	6,91	-0,71	4,64	5,09
Sulawesi Tenggara	6,40	6,5	-0,65	4,1	5,53
Gorontalo	6,49	6,4	-0,02	2,41	4,04
Sulawesi Barat	6,26	5,56	-2,34	2,57	2,3
Maluku	5,91	5,41	-0,91	3,05	5,11
Maluku Utara	7,86	6,25	5,39	16,79	22,94
Papua Barat	6,25	2,66	-0,76	-0,51	2,01
Papua	7,32	-15,74	2,39	15,16	8,97

Sumber/*Source*: Badan Pusat Statistik dan sumber lain/*BPS-Statistics Indonesia and other sources*

Tabel
Table 14.3**Indeks Harga Konsumen 90 Kota di Indonesia (2018=100),
2018–2022**
**Consumer Price Indices 90 Cities in Indonesia (2018=100),
2018–2022**

Kota/City	2018 ¹	2019	2020	2021	2022
(1)	(2)	(3)	(4)	(5)	(6)
Meulaboh	132,10	103,51	107,16	109,74	115,77
Banda Aceh	126,45	102,03	104,43	106,63	112,60
Lhokseumawe	129,13	102,20	104,23	107,25	112,01
Sibolga	138,88	102,89	103,90	106,88	112,66
Pematang Siantar	137,50	102,19	103,36	106,50	111,56
Medan	137,58	102,29	103,04	104,75	109,51
Padangsidempuan	131,28	102,95	105,17	107,59	113,53
Gunungsitoli	...	102,57	104,23	107,43	112,45
Padang	138,24	102,72	103,83	105,54	111,69
Bukittinggi	129,50	102,10	103,72	105,69	111,83
Tembilahan	137,71	102,27	104,80	106,63	110,87
Pekanbaru	134,99	102,20	103,62	105,62	111,22
Dumai	134,83	102,64	104,34	106,85	111,73
Bungo	131,09	103,37	104,55	106,35	112,50
Jambi	132,42	102,55	104,33	106,77	112,76
Palembang	130,48	102,08	103,94	105,51	110,63
Lubuklinggau	130,81	102,28	104,04	105,82	110,72
Bengkulu	142,22	102,40	103,74	105,62	110,77
Bandar Lampung	134,08	103,26	105,38	107,28	112,05

Lanjutan Tabel/*Continued Table* 14.3

Kota/City	2018 ¹	2019	2020	2021	2022
(1)	(2)	(3)	(4)	(5)	(6)
Metro	138,44	102,4	105,27	107,48	112,87
Tanjung Pandan	141,38	103,29	104,65	108,88	114,11
Pangkalpinang	139,30	102,87	102,94	104,94	111,32
Batam	134,56	102,77	103,44	105,44	110,78
Tanjung Pinang	131,50	102,45	103,20	104,52	108,82
Jakarta	133,27	103,02	105,36	106,66	109,99
Bogor	134,54	103,23	106,18	108,15	112,91
Sukabumi	132,53	102,64	104,81	106,53	110,78
Bandung	132,31	102,61	104,99	106,57	111,29
Cirebon	128,71	101,28	102,73	104,09	108,29
Bekasi	130,23	103,49	106,73	108,75	113,13
Depok	131,47	103,09	105,71	107,45	112,44
Tasikmalaya	131,50	101,34	102,95	104,21	109,19
Cilacap	136,17	101,48	103,37	104,94	110,75
Purwokerto	130,24	101,82	104,08	105,75	111,38
Kudus	139,42	102,12	103,90	105,38	110,40
Surakarta	128,16	102,27	103,88	105,98	111,91
Semarang	131,32	102,53	105,06	106,49	110,57
Tegal	129,74	102,49	105,06	106,55	112,09

Lanjutan Tabel/*Continued Table* 14.3

Kota/City	2018 ¹	2019	2020	2021	2022
(1)	(2)	(3)	(4)	(5)	(6)
Yogyakarta	130,09	103,31	105,41	107,20	112,52
Jember	128,98	102,37	104,64	106,46	112,10
Banyuwangi	128,02	101,41	103,37	104,75	109,03
Sumenep	129,13	101,86	104,22	106,32	111,71
Kediri	127,93	102,48	104,56	106,06	110,48
Malang	133,22	102,08	103,32	104,59	109,90
Probolinggo	128,35	101,69	103,67	105,28	109,53
Madiun	130,76	101,72	103,41	105,39	109,95
Surabaya	133,34	102,43	104,24	106,11	111,33
Tangerang	140,66	102,55	104,66	105,95	110,07
Cilegon	139,93	102,82	106,04	108,34	113,50
Serang	142,95	104,42	106,82	108,71	114,79
Singaraja	141,36	102,59	104,96	107,45	112,05
Denpasar	129,96	102,45	104,11	105,17	110,52
Mataram	130,93	102,41	102,99	104,93	110,11
Bima	136,05	103,02	104,48	105,71	110,60
Waingapu	...	99,64	104,85	106,88	110,09
Maumere	125,30	102,15	104,42	106,25	110,60
Kupang	133,12	102,55	103,31	104,63	109,81
Sintang	...	104,80	110,08	111,89	119,37

Lanjutan Tabel/*Continued Table* 14.3

Kota/City	2018 ¹	2019	2020	2021	2022
(1)	(2)	(3)	(4)	(5)	(6)
Pontianak	143,10	103,21	105,54	106,73	111,25
Singawang	135,54	101,70	102,79	105,23	110,26
Sampit	135,53	101,72	104,79	107,24	114,49
Palangkaraya	129,53	102,25	104,70	106,23	112,06
Kotabaru	...	101,56	106,65	109,03	115,95
Tanjung	132,92	102,46	105,85	107,96	112,71
Banjarmasin	132,74	102,82	105,16	107,60	113,59
Balikpapan	137,44	102,11	103,28	104,37	109,46
Samarinda	136,22	104,25	104,01	105,41	109,77
Tanjung Selor	...	102,70	101,78	103,56	110,30
Tarakan	143,57	101,08	104,25	105,63	110,57
Manado	131,41	101,60	105,11	107,28	110,81
Kotamobagu	...	101,70	105,33	108,04	112,43
Luwuk	...	101,22	107,15	108,56	114,89
Palu	136,13	100,76	105,87	108,15	113,35
Bulukumba	140,12	105,11	105,84	107,78	111,73
Watampone	131,10	104,27	103,61	105,60	110,69
Makassar	134,63	102,35	104,90	106,78	111,29
Pare-pare	127,91	102,40	104,15	106,62	113,25
Palopo	132,49	104,67	104,00	106,17	110,81

Lanjutan Tabel/Continued Table 14.3

Kota/City	2018 ¹	2019	2020	2021	2022
(1)	(2)	(3)	(4)	(5)	(6)
Kendari	127,74	101,72	104,35	107,03	112,55
Baubau	134,51	101,61	103,34	104,97	110,99
Gorontalo	128,28	101,95	103,86	106,30	110,24
Mamuju	131,76	101,60	103,80	107,52	112,35
Ambon	127,81	103,16	105,94	107,02	112,99
Tual	152,57	103,98	105,61	108,27	112,67
Ternate	136,40	102,05	104,97	106,78	109,66
Manokwari	127,35	103,02	107,45	108,97	113,91
Sorong	133,18	102,42	102,79	105,94	109,58
Merauke	138,09	102,14	103,58	104,94	109,34
Timika	...	100,17	105,54	107,78	112,39
Jayapura	135,63	101,89	103,84	103,99	109,41

Catatan/Note: ¹ IHK 82 kota (2012=100)/CPI 82 Cities (2012=100)

Sumber/Source: BPS, Survei Harga Konsumen/BPS-Statistics Indonesia, Consumer Price Survey

Tabel
Table 14.4**Jumlah Penduduk Miskin Menurut Provinsi di Indonesia
(ribu), 2018–2022**
**Number of Poor Population by Province in Indonesia
(thousand), 2018–2022**

Provinsi/Province	2018	2019	2020	2021	2022
(1)	(2)	(3)	(4)	(5)	(6)
Aceh	839,49	819,44	814,91	834,24	806,82
Sumatera Utara	1 324,98	1 282,04	1 283,29	1 343,86	1 268,19
Sumatera Barat	357,13	348,22	344,23	370,67	335,21
Riau	500,44	490,72	483,39	500,81	485,03
Jambi	281,69	274,32	277,80	293,86	279,37
Sumatera Selatan	1 068,27	1 073,74	1 081,58	1 113,76	1 044,69
Bengkulu	301,81	302,30	302,58	306,00	297,23
Lampung	1 097,05	1 063,66	1 049,32	1 083,93	1 002,41
Kepulauan Bangka Belitung	76,26	68,38	68,39	72,71	66,78
Kepulauan Riau	131,68	128,46	131,97	144,46	151,68
DKI Jakarta	373,12	365,55	480,86	501,92	502,04
Jawa Barat	3 615,79	3 399,16	3 920,23	4 195,34	4 070,98
Jawa Tengah	3 897,20	3 743,23	3 980,90	4 109,75	3 831,44
DI Yogyakarta	460,10	448,47	475,72	506,45	454,76
Jawa Timur	4 332,59	4 112,25	4 419,10	4 572,73	4 181,29
Banten	661,36	654,46	775,99	867,23	814,02
Bali	171,76	163,85	165,19	201,97	205,68
Nusa Tenggara Barat	737,46	735,96	713,89	746,66	731,94
Nusa Tenggara Timur	1 142,17	1 146,32	1 153,76	1 169,31	1 131,62
Kalimantan Barat	387,08	378,41	366,77	367,89	350,25

Lanjutan Tabel/*Continued Table 14.4*

Provinsi/ <i>Province</i>	2018	2019	2020	2021	2022
(1)	(2)	(3)	(4)	(5)	(6)
Kalimantan Tengah	136,93	134,59	132,94	140,04	145,10
Kalimantan Selatan	189,03	192,48	187,87	208,11	195,70
Kalimantan Timur	218,90	219,92	230,26	241,77	236,25
Kalimantan Utara	50,35	48,78	51,79	52,86	49,46
Sulawesi Utara	193,31	191,70	192,37	196,35	185,14
Sulawesi Tengah	420,21	410,36	398,73	404,44	388,35
Sulawesi Selatan	792,63	767,80	776,83	784,98	777,44
Sulawesi Tenggara	307,10	302,58	301,82	318,70	309,79
Gorontalo	198,51	186,03	185,02	186,29	185,44
Sulawesi Barat	151,78	151,40	152,02	157,19	165,72
Maluku	320,08	317,69	318,18	321,81	290,57
Maluku Utara	81,46	84,60	86,37	87,16	79,87
Papua Barat	214,47	211,50	208,58	219,07	218,78
Papua	917,63	926,36	911,37	920,44	922,12
Indonesia	25 949,80	25 144,72	26 424,02	27 542,77	26 161,16

Sumber/*Source*: BPS, Survei Sosial Ekonomi Nasional (Susenas) Maret/BPS-*Statistics Indonesia, National Socioeconomic Survey March*

Tabel
Table 14.5**Indeks Pembangunan Manusia Menurut Provinsi di
Indonesia, 2018–2022**
*Human Development Index by Province in Indonesia,
2018–2022*

Provinsi/Province	2018	2019	2020	2021	2022
(1)	(2)	(3)	(4)	(5)	(6)
Aceh	71,19	71,90	71,99	72,18	72,80
Sumatera Utara	71,18	71,74	71,77	72,00	72,71
Sumatera Barat	71,73	72,39	72,38	72,65	73,26
Riau	72,44	73,00	72,71	72,94	73,52
Jambi	70,65	71,26	71,29	71,63	72,14
Sumatera Selatan	69,39	70,02	70,01	70,24	70,90
Bengkulu	70,64	71,21	71,40	71,64	72,16
Lampung	69,02	69,57	69,69	69,90	70,45
Kepulauan Bangka Belitung	70,67	71,30	71,47	71,69	72,24
Kepulauan Riau	74,84	75,48	75,59	75,79	76,46
DKI Jakarta	80,47	80,76	80,77	81,11	81,65
Jawa Barat	71,30	72,03	72,09	72,45	73,12
Jawa Tengah	71,12	71,73	71,87	72,16	72,79
DI Yogyakarta	79,53	79,99	79,97	80,22	80,64
Jawa Timur	70,77	71,50	71,71	72,14	72,75
Banten	71,95	72,44	72,45	72,72	73,32
Bali	74,77	75,38	75,50	75,69	76,44
Nusa Tenggara Barat	67,30	68,14	68,25	68,65	69,46
Nusa Tenggara Timur	64,39	65,23	65,19	65,28	65,90
Kalimantan Barat	66,98	67,65	67,66	67,90	68,63

Lanjutan Tabel/*Continued Table 14.5*

Provinsi/Province	2018	2019	2020	2021	2022
(1)	(2)	(3)	(4)	(5)	(6)
Kalimantan Tengah	70,42	70,91	71,05	71,25	71,63
Kalimantan Selatan	70,17	70,72	70,91	71,28	71,84
Kalimantan Timur	75,83	76,61	76,24	76,88	77,44
Kalimantan Utara	70,56	71,15	70,63	71,19	71,83
Sulawesi Utara	72,20	72,99	72,93	73,30	73,81
Sulawesi Tengah	68,88	69,50	69,55	69,79	70,28
Sulawesi Selatan	70,90	71,66	71,93	72,24	72,82
Sulawesi Tenggara	70,61	71,20	71,45	71,66	72,23
Gorontalo	67,71	68,49	68,68	69,00	69,81
Sulawesi Barat	65,10	65,73	66,11	66,36	66,92
Maluku	68,87	69,45	69,49	69,71	70,22
Maluku Utara	67,76	68,70	68,49	68,76	69,47
Papua Barat	63,74	64,70	65,09	65,26	65,89
Papua	60,06	60,84	60,44	60,62	61,39
Indonesia	71,39	71,92	71,94	72,29	72,91

Sumber/*Source*: BPS, Seri Berita Resmi Statistik Indeks Pembangunan Manusia/*BPS-Statistics Indonesia, Series of Press Releases of Human Development Index*

ST 2023
SENSUS PERTANIAN

BerAKHLAK
Berorientasi Pelayanan Akuntabel Kompeten
Harmonis Loyal Adaptif Kolaboratif



DATA

MENCERDASKAN BANGSA
Enlighten The Nation



**BADAN PUSAT STATISTIK
PROVINSI SULAWESI TENGAH**

BPS - Statistics of Sulawesi Tengah Province

Jl. Prof. Moh. Yamin, No. 48 Palu 94114 Telp. (0451) 483610, 483611, Fax (0451) 483612
website: <https://sulteng.bps.go.id>, email: bps7200@bps.go.id

ISSN 0215-2282



9 770215 228261