

PROVINSI KALIMANTAN BARAT DALAM ANGKA

KALIMANTAN BARAT PROVINCE IN FIGURES

2023



PROVINSI KALIMANTAN BARAT DALAM ANGKA

KALIMANTAN BARAT PROVINCE IN FIGURES

2023

An aerial photograph of a mountainous region in Kalimantan Barat, Indonesia. The landscape is dominated by dense, dark green forest covering the hills and valleys. A thick layer of white mist or low clouds fills the lower parts of the valleys, creating a dramatic, layered effect. The mountains in the background are also covered in forest and partially obscured by the mist. The overall scene is serene and highlights the natural beauty and forest resources of the province.

PROVINSI KALIMANTAN BARAT DALAM ANGKA
KALIMANTAN BARAT PROVINCE IN FIGURES
2023

ISSN: 0215-2509

No. Publikasi/*Publication Number*: 61000.2304

Katalog /*Catalog*: 1102001.61

Ukuran Buku/*Book Size*: 14,8 cm x 21 cm

Jumlah Halaman/*Number of Pages* : lxvi + 651 hal/*pages*

Naskah/*Manuscript*:

Badan Pusat Statistik Provinsi Kalimantan Barat

BPS-Statistics of Kalimantan Barat Province

Penyunting/*Editor*:

Badan Pusat Statistik Provinsi Kalimantan Barat

BPS-Statistics of Kalimantan Barat Province

Desain Kover/*Cover Design*:

Badan Pusat Statistik Provinsi Kalimantan Barat

BPS-Statistics of Kalimantan Barat Province

Ilustrasi Kover/*Cover Illustration*:

Badan Pusat Statistik Provinsi Kalimantan Barat

BPS-Statistics of Kalimantan Barat Province

Diterbitkan oleh/*Published by*:

©BPS Provinsi Kalimantan Barat/*BPS-Statistics of Kalimantan Barat Province*

Dicetak oleh/*Printed by*:

Badan Pusat Statistik Provinsi Kalimantan Barat

BPS-Statistics of Kalimantan Barat Province

Dilarang mengumumkan, mendistribusikan, mengomunikasikan, dan/atau menggandakan sebagian atau seluruh isi buku ini untuk tujuan komersil tanpa izin tertulis dari Badan Pusat Statistik.

Prohibited to announce, distribute, communicate, and/or copy part or all of this book for commercial purpose without permission from BPS-Statistics Indonesia.

TIM PENYUSUN/TEAM MEMBERS

Pengarah/ Director

Moh. Wahyu Yulianto

Penanggung Jawab/Person In Charge

Moh. Wahyu Yulianto

Penyunting/ Editors

Heny Sucihati
Muhammad Yani
Retno Pertiwi

Pengolah Data dan Penulis Naskah/ Data Processing and Authors

Fenny Pebrina Marpaung
Panji Sindi Ilham
Yostryan Chenata
R. Banu Nugroho

Penata Letak/ Layout Designers

Panji Sindi Ilham
Joko Pranoto

Gambar Kulit/ Cover Designs

Panji Sindi Ilham

Infografis/ Infographics

Panji Sindi Ilham
Yostryan Chenata
Devi Giesty Thyana

Pemeriksa Tabel/ Table Checkers

Heny Sucihati
Muhammad Yani
Retno Pertiwi
Joko Pranoto

KONTRIBUTOR DATA/DATA CONTRIBUTOR

1. Mahkamah Agung/*Supreme Court*
2. Kementerian Lingkungan Hidup dan Kehutanan/*Ministry of Environment and Forestry*
3. Kementerian Kelautan dan Perikanan/*Ministry of Maritime Affairs and Fisheries*
4. Kementerian Sosial/*Ministry of Social Affairs*
5. Kementerian Agama/*Ministry of Religious Affairs*
6. Kementerian Pendidikan dan Kebudayaan/*The Ministry of Education and Culture*
7. Badan Meteorologi Klimatologi dan Geofisika/*Meteorological, Climatological, and Geophysical Agency*
8. Badan Nasional Penanggulangan Bencana/*National Agency for Disaster Management*
9. Biro Pemerintahan Sekretariat Daerah Provinsi Kalimantan Barat/ *Government Bureau of Regional Secretariat of Kalimantan Barat*
10. Komisi Pemilihan Umum Provinsi Kalimantan Barat/*Election Commission of Kalimantan Barat Province*
11. Badan Kepegawaian Daerah Provinsi Kalimantan Barat/*Regional Civil Service Agency of Kalimantan Barat Province*
12. Badan Pengelola Keuangan dan Aset Daerah/*Regional Financial and Asset Management Agencies*
13. Kanwil Ditjen Perbendaharaan (DJPB) Provinsi Kalimantan Barat/*Directorate General of Budget Regional Office XVI Kalimantan Barat Province*
14. Dinas Tenaga Kerja dan Transmigrasi Provinsi Kalimantan Barat/*Labor and Transmigration Services of Kalimantan Barat Province*
15. Dinas Kesehatan Provinsi Kalimantan Barat/*Regional Office of Health of Kalimantan Barat Province*
16. Dinas Kependudukan dan Catatan Sipil Provinsi Kalimantan Barat/ *Regional Office of Citizenship and Civil Registration of Kalimantan Barat Province*
17. Dinas Perkebunan dan Peternakan Provinsi Kalimantan Barat/ *Estate and Livestock Services of Kalimantan Barat Province*
18. Dinas Lingkungan Hidup dan Kehutanan Provinsi Kalimantan Barat/ *Environment and Forestry Department of Kalimantan Barat Province*
19. Dinas Kelautan dan Perikanan Provinsi Kalimantan Barat/ *Marine Affairs and Fisheries of Kalimantan Barat Province*
20. Dinas Perindustrian dan Perdagangan Provinsi Kalimantan Barat/*Industry and Trading Services of Kalimantan Barat Province*
21. Dinas Pekerjaan Umum dan Penataan Ruang Provinsi Kalimantan Barat/ *Public Works and Public Housing and Spatial Planning Service of Kalimantan Barat Province*
22. Dinas Perhubungan Provinsi Kalimantan Barat / *Transportation Services of Kalimantan Barat*
23. Dinas Penanaman Modal dan Pelayanan Terpadu Satu Pintu Provinsi Kalimantan Barat/*Regional Investment Board of Kalimantan Barat Province*
24. Badan Kependudukan dan Keluarga Berencana Nasional (BKKBN) Provinsi Kalimantan Barat/ *Regional Office of National Family Planning Coordinating Board of Kalimantan Barat*
25. Badan Nasional Penanggulangan Bencana Daerah Provinsi Kalimantan Barat/ *National Agency for Disaster Countermeasure of Kalimantan Barat Province*
26. Kepolisian Daerah (Polda) Kalimantan Barat / *Police Services of Kalimantan Barat*
27. Direktorat Lalu Lintas Polda Kalimantan Barat/ *Traffic Directorate of Regional Police of Kalimantan Barat*

KONTRIBUTOR DATA/DATA CONTRIBUTOR

28. Pengadilan Tinggi Agama Provinsi Kalimantan Barat/*Religion Regional Justice of Kalimantan Barat Province*
29. Kementerian Agama Provinsi Kalimantan Barat/*Ministry of Religious Affairs of Kalimantan Barat Province*
30. UPT Badan Perlindungan Pekerja Migran Indonesia (BP2MI) Pontianak Wilayah Kalimantan Barat/ *UPT Indonesian Migrant Workers Protection Agency (BP2MI) Pontianak, Kalimantan Barat Region*
31. UPT. Klinik Utama Sungai Bangkong Provinsi Kalimantan Barat/*UPT. The Main Clinic of the Sungai Bangkong Kalimantan Barat Province*
32. Otoritas Jasa Keuangan Kalimantan Barat/ *Financial Services Authority of Kalimantan Barat*
33. Kantor Perwakilan Bank Indonesia Provinsi Kalimantan Barat/*Regional Office of Bank Indonesia Kalimantan Barat Province*
34. PT. Bank Tabungan Negara Cabang Pontianak/ *PT. Tabungan Negara Branch Pontianak*
35. PT. PLN (Persero) Wilayah V Kalimantan Barat/*PT. PLN (Persero) Region V Kalimantan Barat*
36. Badan Penyelenggara Jaminan Sosial (BPJS) Kesehatan Cabang Pontianak, Sintang dan Singkawang/ *BPJS Kesehatan Pontianak, Sintang and Singkawang Branch*
37. PT. Jasa Raharja Cabang Kalimantan Barat/ *PT. Jasa Raharja Kalimantan Barat Branch*
38. PT Pelabuhan Indonesia II Cabang Pontianak/ *PT Pelabuhan Indonesia II Pontianak Branch*
39. PT. Angkasa Pura II (Persero) Supadio Pontianak/ *PT. Angkasa Pura II (Persero) Supadio Pontianak*
40. Perusahaan Daerah Air Minum (PDAM) Kabupaten/Kota Se-Kalimantan Barat/*Municipal Waterworks (PDAM) of Regency / Municipality in Kalimantan Barat*
41. Kantor Pos Wilayah Kota Pontianak/ *Post Office Regional Pontianak*
42. Pertamina UPPDN VI Cabang Pontianak/ *Pertamina UPPDN VI Pontianak Branch*
43. Perum Perumnas Cabang Pontianak / *State Housing Enterprise Branch Pontianak*
44. Televisi Republik Indonesia (TVRI) Pontianak/*Television Service of the Republic of Indonesia (TVRI) of Pontianak*

PETA WILAYAH PROVINSI KALIMANTAN BARAT
MAP OF KALIMANTAN BARAT PROVINCE



KEPALA BPS PROVINSI KALIMANTAN BARAT
CHIEF STATISTICIAN OF KALIMANTAN BARAT PROVINCE



MOH. WAHYU YULIANTO



KATA PENGANTAR

Penerbitan buku "**Provinsi Kalimantan Barat Dalam Angka 2023**", merupakan kelanjutan dari publikasi sebelumnya yang diterbitkan Badan Pusat Statistik (BPS) Provinsi Kalimantan Barat. Publikasi ini memuat data/informasi statistik tentang hasil-hasil pembangunan di Wilayah Kalimantan Barat selama tahun 2023.

Data yang disajikan dalam publikasi terdiri dari data sekunder yang bersumber dari berbagai instansi/dinas/lembaga pemerintah, dan data primer hasil sensus/survei yang dilakukan BPS Provinsi Kalimantan Barat.

Kepada semua pihak yang telah membantu kegiatan penyusunan dan penerbitan buku ini, kami mengucapkan terima kasih. Akhirnya saran dan kritik yang membangun untuk perbaikan dan penyempurnaan publikasi ini dimasa mendatang sangat kami harapkan. Semoga buku ini bermanfaat.

Pontianak, Februari 2023
Kepala Badan Pusat Statistik
Provinsi Kalimantan Barat

Moh. Wahyu Yulianto, S.Si, SST, M.Si



PREFACE

“Kalimantan Barat Province in Figures 2023” is an annual publication by BPS-Statistics of Kalimantan Barat. This publication contains some data/statistics about development implementing in Region Kalimantan Barat during 2023 period.

It consists of secondary data collected from various government institutions and primary data from census/survey which are done by BPS of Kalimantan Barat.

We are very to appreciative to those who have helped in the preparation and issuance of this publication. Finally, suggestions and criticisms from users for improvement of the next issues are welcome, may this book useful.

Pontianak, February 2023
Chief Statistician of
Kalimantan Barat Province

Moh. Wahyu Yulianto, S.Si, SST, M.Si

DAFTAR ISI / CONTENTS

	Halaman <i>Page</i>
Kata Pengantar/ <i>Preface</i>	xi
Daftar Isi/ <i>Contents</i>	xiii
Daftar Tabel/ <i>List of Tables</i>	xv
Daftar Singkatan/ <i>List of Abbreviations</i>	lxv
Statistik Kunci/ <i>Key Statistics</i>	lxvi
1. Geografi dan Iklim/ <i>Geography and Climate</i>	1
2. Pemerintahan/ <i>Government</i>	25
3. Penduduk dan Ketenagakerjaan/ <i>Population and Employment</i>	77
4. Sosial dan Kesejahteraan Rakyat/ <i>Social and Welfare</i>	137
5. Pertanian, Kehutanan, Peternakan, dan Perikanan/ <i>Agriculture, Forestry, Livestock, and Fishery</i>	321
6. Pertambangan dan Energi/ <i>Mining and Energy</i>	425
7. Industri Manufaktur/ <i>Manufacturing Industry</i>	443
8. Pariwisata/ <i>Tourism</i>	461
9. Transportasi dan Komunikasi/ <i>Transportation and Communication</i>	481
10. Perbankan, Koperasi, dan Harga-harga/ <i>Banking, Cooperative, dan Prices</i>	515
11. Pengeluaran Penduduk/ <i>Population Expenditure</i>	559
12. Perdagangan Luar Negeri/ <i>Foreign Trade</i>	581
13. Sistem Neraca Regional/ <i>System of Regional Accounts</i>	603
14. Perbandingan Antarprovinsi/ <i>National Comparison</i>	635

DAFTAR TABEL/LIST OF TABLES

Halaman
Page

1.	GEOGRAFI DAN IKLIM/GEOGRAPHY AND CLIMATE	
1.1	KEADAAN GEOGRAFI	
	GEOGRAPHY CONDITION	
1.1.1	Luas Daerah dan Jumlah Pulau menurut Kabupaten/Kota di Provinsi Kalimantan Barat Tahun 2022 <i>Total Area and Number of Islands by Regency/Municipality in Kalimantan Barat Province, 2022</i>	10
1.1.2	Tinggi Wilayah dan Jarak ke Ibukota Provinsi Kalimantan Barat menurut Kabupaten/Kota, 2022 <i>Altitude and Distance to the Capital of Kalimantan Barat Province by Regency/Municipality, 2022</i>	12
1.1.3	Jumlah Desa ¹ /Kelurahan Menurut Kabupaten/Kota dan Letak Geografi di Provinsi Kalimantan Barat, 2020–2022 <i>Number of Villages¹/Kelurahan by Regency/Municipality and Geographical Location in Provinsi Kalimantan Barat, 2020–2022</i>	13
1.1.4	Jumlah Desa ^{1,2} /Kelurahan Menurut Kabupaten/Kota dan Topografi Wilayah di Provinsi Kalimantan Barat, 2014, 2018, dan 2021 <i>Number of Villages^{1,2}/Kelurahan by Regency/Municipality and Topographical Areas in Kalimantan Barat Provinces, 2014, 2018, and 2021</i>	14
1.1.5	Letak Geografi Kabupaten/Kota di Wilayah Kalimantan Barat menurut Garis Lintang dan Bujur, 2022 <i>Geographical Location of Regency/ Municipality at Kalimantan Barat Region by Latitude and Longitude, 2022</i>	15
1.1.6	Batas-Batas Wilayah Kalimantan Barat, 2022 <i>Regional Boundary of Kalimantan Barat, 2022</i>	16
1.1.7	Penggunaan Tanah menurut Kabupaten/Kota di Provinsi Kalimantan Barat Tahun 2022 (Ha) <i>Land Utilization by Regency/ Municipality in Kalimantan Barat Province, 2022 (Ha)</i>	17

1.2 KEADAAN IKLIM

CLIMATE CONDITION

1.2.1 Pengamatan Unsur Iklim di Stasiun Pengamatan Badan Meteorologi
Klimatologi dan Geofisika (BMKG) di Provinsi Kalimantan Barat,
2020–2022
*Observation of Climate Elements at the Meteorology, Climatology and
Geophysics Agency Station in Kalimantan Barat Province, 2020–2022* 23

2. PEMERINTAHAN/GOVERNMENT

2.1 WILAYAH ADMINISTRATIF

ADMINISTRATIVE AREA

2.1.1 Jumlah Kecamatan menurut Kabupaten/Kota di Provinsi
Kalimantan Barat, 2018–2022
*Number of Subdistricts and Villages by Regency/Municipality in
Kalimantan Barat Province, 2018–2022* 27

2.1.2 Jumlah Desa¹/Kelurahan menurut Kabupaten/Kota di Provinsi
Kalimantan Barat, 2018–2022
*Number of Villages¹/Kelurahan by Regency/Municipality in
Kalimantan Barat Province, 2018–2022* 28

2.1.3 Nama-Nama Gubernur Kalimantan Barat Hingga Tahun 2022
Names of Governors Kalimantan Barat until 2022 29

2.1.4 Nama Ibukota Kabupaten/Kota dan Kepala Daerah Kabupaten/
Kota di Provinsi Kalimantan Barat Tahun 2022
*Name of Capital City and Regent/Major of Regency/ Municipality in
Kalimantan Barat Province, 2022* 30

2.2 DEWAN PERWAKILAN RAKYAT DAERAH

REGIONAL HOUSE OF REPRESENTATIVES

2.2.1 Jumlah Anggota Dewan Perwakilan Rakyat Daerah menurut Partai
Politik dan Jenis Kelamin di Provinsi Kalimantan Barat, 2022
*Number of Regional House of Representatives's Members by Political
Parties and Sex in Kalimantan Barat Province, 2022* 31

2.2.2	Jumlah Anggota Dewan Perwakilan Rakyat Daerah menurut Kabupaten/Kota dan Jenis Kelamin di Provinsi Kalimantan Barat, 2022 <i>Number of Regional House of Representatives's Members by Regency/ Municipality and Sex in Kalimantan Barat Province, 2022</i>	32
2.2.3	Jumlah Pemilih Terdaftar dan Tempat Pemungutan Suara pada Pemilihan Umum Legislatif di Kalimantan Barat, 2019 <i>Amount of Registered Electors and Polling Station at Legislative Election in Kalimantan Barat, 2019.....</i>	33
2.2.4	Jumlah Perolehan Suara, Calon Legistalif, dan Anggota Legislatif menurut Partai pada Pemilu Legislatif di Provinsi Kalimantan Barat, 2019-2024 <i>Number of Votes, Candidates, and Legislative Members by Party in Legislative Election in Kalimantan Barat Province, 2019-2024</i>	34
2.3	SUMBER DAYA MANUSIA HUMAN RESOURCES	
2.3.1	Jumlah Pegawai Negeri Sipil menurut Kabupaten/Kota dan Jenis Kelamin di Provinsi Kalimantan Barat, Desember 2021 dan Desember 2022 <i>Number of Civil Servants by Regency/Municipality and Sex in Kalimantan Barat Province, December 2021 and December 2022.....</i>	35
2.3.2	Jumlah Pegawai Negeri Sipil menurut Jabatan dan Jenis Kelamin, Desember 2021 dan Desember 2022 <i>Number of Civil Servants by Occupation and Sex, December 2021 and December 2022</i>	37
2.3.3	Jumlah Pegawai Negeri Sipil menurut Tingkat Pendidikan dan Jenis Kelamin, Desember 2021 dan Desember 2022 <i>Number of Civil Servants by Educational Level and Sex, December 2021 and December 2022.....</i>	39
2.3.4	Jumlah Pegawai Negeri Sipil menurut Tingkat Kepangkatan dan Jenis Kelamin, Desember 2021 dan Desember 2022 <i>Number of Civil Servants by Hierarchy and Sex, December 2021 and December 2022</i>	41

2.3.5	Jumlah Pegawai Negeri Sipil menurut Dinas/Instansi Pemerintah dan Jenis Kelamin, Desember 2021 dan Desember 2022 <i>Number of Civil Servants by Work Period and Sex, December 2021 and December 2022</i>	43
2.3.6	Jumlah Pegawai Negeri Sipil (PNS)/ Calon Pegawai Negeri Sipil (CPNS) menurut Instansi dan Golongan Pemerintah Provinsi Kalimantan Barat 2022 <i>Number of Civil Servant/ Civil Servant Candidates by Institution and Classification in Kalimantan Barat Province Government, 2022</i>	45
2.3.7	Jumlah Peserta Tabungan Sosial Pegawai Negeri Sipil (Taspen) menurut Instansi dan Golongan di Provinsi Kalimantan Barat Tahun, 2022 <i>Number of Taspen Participant by Institution and Classification in Kalimantan Barat Province, 2022</i>	47
2.4	KEUANGAN DAERAH GOVERNMENT FINANCE	
2.4.1	Realisasi Pendapatan Pemerintah Provinsi Kalimantan Barat menurut Jenis Pendapatan (ribu rupiah), 2019–2022 <i>Actual Provincial Government of Kalimantan Barat Revenues by Kind of Revenues (thousand rupiahs), 2019–2022</i>	48
2.4.2	Realisasi Belanja Pemerintah Provinsi Kalimantan Barat Menurut Jenis Belanja (ribu rupiah), 2019–2022 <i>Actual Provincial Government of Kalimantan Barat Expenditures by Kind of Expenditures (thousand rupiahs), 2019–2022</i>	50
2.4.3	Realisasi Pendapatan dan Belanja Pemerintah Daerah Kabupaten/ Kota di Provinsi Kalimantan Barat (ribu rupiah), 2021 dan 2022 <i>Actual Revenues and Expenditures of Regency/Municipality Government in Kalimantan Barat (thousand rupiahs), 2021 and 2022</i>	52
2.4.4	Realisasi Pembiayaan Pemerintah Provinsi Kalimantan Barat (ribu rupiah) 2021-2022 <i>Actual Provincial Government of Kalimantan Barat Financing (thousand rupiahs), 2021-2022</i>	53
2.4.5	Realisasi Pendapatan Pemerintah Kabupaten/Kota di Provinsi Kalimantan Barat (ribu rupiah) Tahun 2022 <i>Actual Regency/ Municipality Government Revenue in Kalimantan Barat Province (thousand rupiahs), 2022</i>	54

2.4.6	Realisasi Belanja Pemerintah Kabupaten/Kota di Provinsi Kalimantan Barat (ribu rupiah) Tahun 2022 <i>Actual Regency/ Municipality Government Expenditure in Kalimantan Barat Province (thousand rupiahs), 2022</i>	64
2.4.7	Alokasi Dana Anggaran Pendapatan dan Belanja Negara (APBN) Dialokasikan menurut Departemen/Lembaga/Instansi di Provinsi Kalimantan Barat (ribu rupiah) Tahun 2022 <i>Budgeting Allocation of Full Sectoral by Departement in Kalimantan Barat Province (thousand rupiahs), 2022</i>	69
2.4.8	Realisasi Dana Anggaran Pendapatan dan Belanja Negara (APBN) Dialokasikan menurut Departemen/Lembaga/Instansi di Provinsi Kalimantan Barat (ribu rupiah) Tahun 2022 <i>Budgeting Realization of Full Sectoral by Departement in Kalimantan Barat Province (thousand rupiahs), 2022</i>	73
3.	PENDUDUK DAN KETENAGAKERJAAN/ POPULATION AND EMPLOYMENT	
3.1	PENDUDUK POPULATION	
3.1.1	Penduduk, Laju Pertumbuhan Penduduk, Distribusi Persentase Penduduk, Kepadatan Penduduk, dan Rasio Jenis Kelamin Penduduk menurut Kabupaten/Kota di Provinsi Kalimantan Barat, 2010, 2020 dan 2022 <i>Population, Population Growth Rate, Percentage Distribution of Population, Population Density, and Population Sex Ratio by Regency/ Municipality in Kalimantan Barat Province, 2010, 2020 and 2022</i>	87
3.1.2	Jumlah Penduduk menurut Kelompok Umur dan Jenis Kelamin, 2022 <i>Population by Age Groups and Gender, 2022.....</i>	89
3.1.3	Penduduk Laki-Laki menurut Kelompok Umur di Kalimantan Barat (jiwa) Tahun 2010, 2015 dan 2022 <i>Male Population by Age Group of Kalimantan Barat (person), 2010, 2015 and 2022.....</i>	90

3.1.4	Penduduk Perempuan menurut Kelompok Umur di Provinsi Kalimantan Barat (jiwa) Tahun 2022 <i>Female Population by Age Group of Kalimantan Barat Province (person), 2022</i>	91
3.1.5	Penduduk Laki-Laki dan Perempuan menurut Kelompok Umur di Provinsi Kalimantan Barat (jiwa) Tahun 2022 <i>Male and Female Population by Age Group of Kalimantan Barat Province (person), 2022</i>	92
3.1.6	Penduduk menurut Kabupaten/Kota di Provinsi Kalimantan Barat (jiwa) Tahun 2010, 2015, 2020, dan 2022 <i>Population by Regency/ Municipality of Kalimantan Barat Province (person), 2010, 2015, 2020 and 2022</i>	93
3.1.7	Penduduk Laki-Laki menurut Kabupaten/Kota di Provinsi Kalimantan Barat Tahun 2010, 2015, 2020, dan 2022 <i>Number of Households and Average Household Size by Regency/ Municipality, 2010, 2015, 2020 and 2022</i>	94
3.1.8	Penduduk Perempuan menurut Kabupaten/Kota di Provinsi Kalimantan Barat (jiwa) Tahun 2010, 2015, 2020, dan 2022 <i>Female Population by Regency/ Municipality of Kalimantan Barat Province (person), 2010, 2015, 2020 and 2022</i>	95
3.1.9	Penduduk menurut Jenis Kelamin dan Kabupaten/Kota di Provinsi Kalimantan Barat (jiwa) Tahun 2015, 2020 dan 2022 <i>Population by Gender and Regency/ Municipality of Kalimantan Barat Province (person), 2015, 2020 and 2022</i>	96
3.2	KETENAGAKERJAAN	
	EMPLOYMENT	
3.2.1	Penduduk Berumur 15 Tahun ke Atas Menurut Kelompok Umur dan Jenis Kegiatan Selama Seminggu yang Lalu di Provinsi Kalimantan Barat, 2022 <i>Population 15 Years of Age and Over by Age Group and Type of Activity During the Previous Week in Kalimantan Barat Province, 2022</i>	98

3.2.2	Penduduk Berumur 15 Tahun ke Atas Menurut Kabupaten/Kota dan Jenis Kegiatan Selama Seminggu yang Lalu di Provinsi Kalimantan Barat, 2022 <i>Population 15 Years of Age and Over by Regency/Municipality and Type of Activity During the Previous Week in Kalimantan Barat Province, 2022</i>	101
3.2.3	Jumlah Penduduk Berumur 15 Tahun ke Atas menurut Jenis Kegiatan Selama Seminggu yang Lalu dan Jenis Kelamin di Provinsi Kalimantan Barat, 2022 <i>Population Aged 15 Years and Over by Type of Activity During The Previous Week and Sex in Kalimantan Barat Province, 2022</i>	104
3.2.4	Penduduk Berumur 15 Tahun ke Atas menurut Pendidikan Tertinggi yang Ditamatkan dan Jenis Kegiatan Selama Seminggu yang Lalu di Provinsi Kalimantan Barat, 2022 <i>Population 15 Years of Age and Over by Educational Attainment and Type of Activity During the Previous Week in Kalimantan Barat Province, 2022</i>	105
3.2.5	Penduduk Berumur 15 Tahun Ke Atas yang Bekerja Selama Seminggu yang Lalu menurut Status Pekerjaan Utama dan Lapangan Pekerjaan Utama di Provinsi Kalimantan Barat, 2022 <i>Population 15 Years of Age and Over who Worked During The Previous Week by Main Employment Status and Main Industry in Kalimantan Barat Province, 2022</i>	108
3.2.6	Penduduk Berumur 15 Tahun Ke Atas yang Bekerja Selama Seminggu yang Lalu Menurut Status Pekerjaan Utama dan Jenis Kelamin di Provinsi Kalimantan Barat, 2022 <i>Population 15 Years of Age and Over who Worked During The Previous Week by Main Employment Status and Sex in Kalimantan Barat Province, 2022</i>	109
3.2.7	Penduduk Berumur 15 Tahun ke Atas yang Bekerja Selama Seminggu yang Lalu Menurut Jumlah Jam Kerja pada Pekerjaan Utama dan Lapangan Pekerjaan Utama di Provinsi Kalimantan Barat, 2022 <i>Population 15 Years of Age and Over who Worked During The Previous Week by Total Working Hours on Main Job and Main Industry in Kalimantan Barat Province, 2022</i>	110

3.2.8	Penduduk Berumur 15 Tahun ke Atas yang Bekerja Selama Seminggu yang Lalu menurut Lapangan Pekerjaan Utama dan Pendidikan Tertinggi yang Ditamatkan di Provinsi Kalimantan Barat, 2022 <i>Population 15 Years of Age and Over who Worked During The Previous Week by Main Industry and Educational Attainment in Kalimantan Barat Province, 2022</i>	111
3.2.9	Penduduk Berumur 15 Tahun Ke Atas yang Bekerja Selama Seminggu yang Lalu menurut Jumlah Jam Kerja Pada Pekerjaan Utama dan Jenis Kelamin di Provinsi Kalimantan Barat, 2022 <i>Population 15 Years of Age and Over who Worked During The Previous Week by Total Working Hours on Main Job and Sex in Kalimantan Barat Province, 2022</i>	112
3.2.10	Penduduk Berumur 15 Tahun Ke Atas yang Bekerja Selama Seminggu yang Lalu Jumlah Jam Kerja Seluruhnya dan Jenis Kelamin di Provinsi Kalimantan Barat, 2022 <i>Population 15 Years of Age and Over who Worked During The Previous Week by Total Working Hours and Sex in Kalimantan Barat Province, 2022</i>	113
3.2.11	Penduduk Berumur 15 Tahun ke Atas yang Bekerja Selama Seminggu yang Lalu menurut Kelompok Umur dan Jumlah Jam Kerja Seluruhnya di Provinsi Kalimantan Barat, 2022 <i>Population 15 Years of Age and Over who Worked During The Previous Week by Age Group and Total Working Hours in Kalimantan Barat Province, 2022</i>	114
3.2.12	Penduduk Berumur 15 Tahun ke Atas yang Bekerja Selama Seminggu yang Lalu menurut Kelompok Umur dan Jenis Kelamin di Provinsi Kalimantan Barat, 2022 <i>Population 15 Years of Age and Over who Worked During The Previous Week by Age Group and Sex in Kalimantan Barat Province, 2022</i>	115

3.2.13	Penduduk Berumur 15 Tahun ke Atas yang Bekerja Selama Seminggu yang Lalu menurut Status Pekerjaan Utama dan Pendidikan Tertinggi yang Ditamatkan di Provinsi Kalimantan Barat, 2022 <i>Population 15 Years of Age and Over who Worked During The Previous Week by Main Industry and Educational Attainment in Kalimantan Barat Province, 2022</i>	116
3.2.14	Penduduk Berumur 15 Tahun ke Atas yang Bekerja Selama Seminggu yang Lalu menurut Kabupaten/Kota dan Lapangan Pekerjaan Utama di Provinsi Kalimantan Barat, 2022 <i>Population 15 Years of Age and Over who Worked During The Previous Week by Regency/Municipality and Main Industry in Kalimantan Barat Province, 2022</i>	117
3.2.15	Penduduk Berumur 15 Tahun Ke Atas yang Bekerja Selama Seminggu yang Lalu menurut Lapangan Pekerjaan Utama dan Jenis Kelamin di Provinsi Kalimantan Barat, 2023 <i>Population 15 Years of Age and Over who Worked During The Previous Week by Main Industry and Sex di Provinsi Kalimantan Barat, 2023</i>	118
3.2.16	Tingkat Pengangguran Terbuka (TPT) dan Tingkat Partisipasi Angkatan Kerja (TPAK) menurut Kabupaten/Kota di Provinsi Kalimantan Barat, 2020–2022 <i>Unemployment Rate (UR) and Labor Force Participation Rate (LFPR) by Regency/Municipality in Kalimantan Barat Province, 2020–2022</i>	119
3.2.17	Pencari Kerja Terdaftar, Lowongan Kerja Terdaftar, dan Penempatan/ Pemenuhan Tenaga Kerja Menurut Kabupaten/Kota dan Jenis Kelamin di Provinsi Kalimantan Barat 2022 <i>Number of Registered Job Applicants, Registered Job Vacancies, and Placement of Workers by Regency/Municipality and Sex in Kalimantan Barat Province, 2022</i>	120
3.2.18	Pencari Kerja Terdaftar Menurut Pendidikan Tertinggi yang Ditamatkan dan Jenis Kelamin di Provinsi Kalimantan Barat, 2022 <i>Number of Registered Job Applicants by Educational Attainment and Sex in Kalimantan Barat Province, 2022</i>	122

3.2.19	Rata-rata Upah/Gaji Bersih Sebulan Pekerja Formal ¹ Menurut Kabupaten/Kota dan Lapangan Pekerjaan Utama di Provinsi Kalimantan Barat (rupiah), 2022 <i>Average of Net Wage/Salary per Month of Formal Employee¹ by Regency/Municipality and Main Industry in Kalimantan Barat Province (rupiahs), 2022</i>	123
3.2.20	Rata-rata Upah/Gaji Bersih Sebulan Pekerja Formal ¹ menurut Kelompok Umur dan Lapangan Pekerjaan Utama di Provinsi Kalimantan Barat (rupiah), 2022 <i>Average of Net Wage/Salary per Month of Formal Employee¹ by Age Group and Main Industry in Kalimantan Barat Province (rupiahs), 2022</i>	124
3.2.21	Rata-rata Pendapatan Bersih Sebulan Pekerja Informal ¹ menurut Kabupaten/Kota dan Lapangan Pekerjaan Utama di Provinsi Kalimantan Barat (rupiah), 2022 <i>Average of Net Wage/Salary per Month of Informal Employee¹ by Regency/Municipality and Main Industry in Kalimantan Barat Province (rupiahs), 2022</i>	125
3.2.22	Rata-rata Pendapatan Bersih Sebulan Pekerja Informal ¹ menurut Kabupaten/Kota dan Pendidikan Tertinggi yang Ditamatkan di Provinsi Kalimantan Barat (rupiah), 2022 <i>Average of Net Wage/Salary per Month of Informal Employee¹ by Regency/Municipality and Educational Attainment in Kalimantan Barat Province (rupiahs), 2022</i>	126
3.2.23	Ikhtisar Statistik Antar Kerja Kalimantan Barat menurut Jenis Kegiatan, 2018-2022 <i>Brief Statistic of Job Seeking by Description in Kalimantan Barat, 2018-2022</i>	127
3.2.24	Jumlah Pekerja Migran Indonesia (PMI) Asal Kalimantan Barat Antar Tahun menurut Jenis Kelamin, 2006-2022 <i>Number of Indonesian Migrant Workers Original Province Kalimantan Barat Inter Year by Sex, 2006-2022</i>	128

3.2.25	Jumlah Pekerja Migran Indonesia (PMI) Transit di Kalimantan Barat Antar Tahun menurut Jenis Kelamin, 2006-2022 <i>Number of Indonesian Migrant Workers Transits via Kalimantan Barat Inter Year by Sex, 2006-2022</i>	129
3.2.26	Jumlah Pekerja Migran Indonesia (PMI) Asal Kalimantan Barat dan Transit Antar Tahun menurut Jenis Kelamin, 2004-2022 <i>Number of Indonesian Migrant Workers and Transits Inter Year by Sex, 2004-2022</i>	130
3.2.27	Pekerja Migran Indonesia (PMI) Transit Melalui Kalimantan Barat menurut Jenis Kelamin dan Daerah Asal, 2019-2022 <i>Number of Indonesian Migrant Workers Who Transits Via Kalimantan Barat by Sex and Original Province of Residence, 2019-2022</i>	131
3.2.28	Data Penempatan Pekerja Migran Indonesia (PMI) di Wilayah BP3MI Pontianak di Kalimantan Barat, 2018-2022 <i>Number of Indonesian Migrant Workers of BP3MI Pontianak in Kalimantan Barat, 2018-2022</i>	132
4.	SOSIAL DAN KESEJAHTERAAN RAKYAT/SOCIAL AND WELFARE	
4.1	PENDIDIKAN	
	EDUCATION	
4.1.1	Jumlah Sekolah, Guru, dan Murid Taman Kanak-Kanak (TK) di Bawah Kementerian Pendidikan dan Kebudayaan menurut Kabupaten/ Kota di Provinsi Kalimantan Barat, 2020/2021 dan 2021/2022 <i>Number of Schools, Teachers, and Pupils in Kindergarten Under The Ministry of Education and Culture by Regency/Municipality in Kalimantan Barat Province, 2020/2021 dan 2021/2022</i>	151
4.1.2	Jumlah Sekolah, Guru, dan Murid Raudatul Athfal (RA) di Bawah Kementerian Agama menurut Kabupaten/Kota di Provinsi Kalimantan Barat, 2021/2022 dan 2022/2023 <i>Number of Schools, Teachers, and Pupils in Raudatul Athfal (RA) Under The Ministry of Religious Affairs by Regency/Municipality in Kalimantan Barat Province, 2021/2022 dan 2022/2023</i>	154

4.1.3	<p>Jumlah Sekolah, Guru, dan Murid Sekolah Dasar (SD) di Bawah Kementerian Pendidikan dan Kebudayaan menurut Kabupaten/Kota di Provinsi Kalimantan Barat, 2021/2022 dan 2022/2023</p> <p><i>Number of Schools, Teachers, and Pupils in Primary Schools Under The Ministry of Education and Culture by Regency/Municipality in Kalimantan Barat Province, 2021/2022 and 2022/2023.....</i></p>	155
4.1.4	<p>Jumlah Sekolah, Guru, dan Murid Madrasah Ibtidaiyah (MI) di Bawah Kementerian Agama menurut Kabupaten/Kota di Provinsi Kalimantan Barat, 2021/2022 dan 2022/2023</p> <p><i>Number of Schools, Teachers, and Pupils in Madrasah Ibtidaiyah (MI) Under The Ministry of Religious Affairs by Regency/Municipality in Kalimantan Barat Province, 2021/2022 dan 2022/2023.....</i></p>	158
4.1.5	<p>Jumlah Sekolah, Guru, dan Murid Sekolah Menengah Pertama (SMP) di Bawah Kementerian Pendidikan dan Kebudayaan menurut Kabupaten/Kota di Provinsi Kalimantan Barat, 2021/2022 dan 2022/2023</p> <p><i>Number of Schools, Teachers, and Pupils in Lower Secondary Schools Under The Ministry of Education and Culture by Regency/Municipality in Kalimantan Barat Province, 2021/2022 dan 2022/2023</i></p>	161
4.1.6	<p>Jumlah Sekolah, Guru, dan Murid Madrasah Tsanawiyah (MTs) di Bawah Kementerian Agama menurut Kabupaten/Kota di Provinsi Kalimantan Barat, 2021/2022 dan 2022/2023</p> <p><i>Number of Schools, Teachers, and Pupils in Madrasah Tsanawiyah (MTs) Under The Ministry of Religious Affairs by Regency/Municipality in Kalimantan Barat Province, 2021/2022 dan 2022/2023</i></p>	164
4.1.7	<p>Jumlah Sekolah, Guru, dan Murid Sekolah Menengah Atas (SMA) di Bawah Kementerian Pendidikan dan Kebudayaan menurut Kabupaten/Kota di Provinsi Kalimantan Barat, 2021/2022 dan 2022/2023</p> <p><i>Number of Schools, Teachers, and Pupils in Upper Secondary Schools Under The Ministry of Education and Culture by Regency/Municipality in Kalimantan Barat Province, 2021/2022 dan 2022/2023</i></p>	167

4.1.8	<p>Jumlah Sekolah, Guru, dan Murid Sekolah Menengah Kejuruan (SMK) di Bawah Kementerian Pendidikan dan Kebudayaan menurut Kabupaten/Kota di Provinsi Kalimantan Barat, 2021/2022 dan 2022/2023</p> <p><i>Number of Schools, Teachers, and Pupils in Vocational High Schools Under The Ministry of Education and Culture by Regency/Municipality in Kalimantan Barat Province, 2021/2022 dan 2022/2023</i></p>	170
4.1.9	<p>Jumlah Sekolah, Guru, dan Murid Madrasah Aliyah (MA) di Bawah Kementerian Agama menurut Kabupaten/Kota di Provinsi Kalimantan Barat, 2021/2022 dan 2022/2023</p> <p><i>Number of Schools, Teachers, and Pupils in Madrasah Aliyah (MA) Under the Ministry of Religious Affairs by Regency/Municipality in Kalimantan Barat Province, 2021/2022 dan 2022/2023</i>.....</p>	173
4.1.10	<p>Jumlah Perguruan Tinggi¹, Tenaga Pendidik, dan Mahasiswa² (Negeri dan Swasta) di Bawah Kementerian Riset, Teknologi dan Pendidikan Tinggi/ Kementerian Pendidikan dan Kebudayaan menurut Kabupaten/Kota di Provinsi Kalimantan Barat, 2021 dan 2022</p> <p><i>Number of Universities¹, Lecturers, and Students (Public and Private) Under the Ministry of Research, Technology and High Education/ Ministry of Education and Culture by Regency/Municipality in Kalimantan Barat Province, 2021 dan 2022</i></p>	176
4.1.11	<p>Jumlah Perguruan Tinggi¹, Tenaga Pendidik, dan Mahasiswa (Negeri dan Swasta) di Bawah Kementerian Agama menurut Kabupaten/ Kota di Provinsi Kalimantan Barat, 2021 dan 2022</p> <p><i>Number of Universities¹, Lecturers, and Students (Public and Private) Under the Ministry of Religious Affairs by Regency/Municipality in Kalimantan Barat Province, 2021 dan 2022</i></p>	179
4.1.12	<p>Persentase Penduduk Usia 7–24 Tahun menurut Jenis Kelamin, Kelompok Umur Sekolah, dan Partisipasi Sekolah¹ di Provinsi Kalimantan Barat, 2020–2022</p> <p><i>Percentage of Population Aged 7–24 Years by Sex, School Age Group, and School Participation¹ in Kalimantan Barat Province 2020–2022</i>....</p>	182

4.1.13	Angka Partisipasi Murni (APM) dan Angka Partisipasi Kasar (APK) menurut Jenjang Pendidikan di Provinsi Kalimantan Barat, 2021 dan 2022 <i>Net Enrollment Rate and Gross Enrollment Ratio by Educational Level in Kalimantan Barat Province, 2021 and 2022</i>	185
4.1.14	Persentase Penduduk Berumur 15 Tahun ke Atas yang Melek Huruf menurut Kelompok Umur dan Daerah Tempat Tinggal di Provinsi Kalimantan Barat, 2021 dan 2022 <i>Percentage of Literate People Aged 15 Years and Over by Age Group and Urban-Rural Classification in Kalimantan Barat Province, 2021 and 2022</i>	186
4.1.15	Jumlah Desa ¹ /Kelurahan yang Memiliki Fasilitas Sekolah menurut Kabupaten/Kota dan Tingkat Pendidikan di Provinsi Kalimantan Barat, 2019–2021 <i>Number of Villages¹/Kelurahan Having Educational Facilities by Regency/Municipality and Educational Level in Kalimantan Barat Province, 2019–2021</i>	187
4.1.16	Angka Partisipasi Sekolah (APS) Menurut Jenjang Pendidikan Dasar dan Melek Huruf menurut Kabupaten/Kota di Provinsi Kalimantan Barat Tahun 2022 <i>School Enrollment Ratio by Ladder Education Primary and Literacy Rate by Regency / Municipality in Kalimantan Barat Province, 2022</i>	192
4.2	KESEHATAN	
	HEALTH	
4.2.1	Jumlah Desa ¹ /Kelurahan Yang Memiliki Sarana Kesehatan menurut Kabupaten/Kota di Provinsi Kalimantan Barat, 2019–2021 <i>Number of Villages¹/Kelurahan Having Health Facilities by Regency/ Municipality in Kalimantan Barat Province, 2019–2021</i>	193
4.2.2	Distribusi Persentase Wanita Berumur 15–49 Tahun yang Pernah Kawin dan Melahirkan Hidup dalam Dua Tahun Terakhir menurut Kabupaten/Kota dan Penolong Persalinan di Provinsi Kalimantan Barat, 2021 dan 2022 <i>Percentage Distribution of Ever Married Women Aged 15–49 Years Who Had Live Birth in The Two Years Preceding The Survey by Regency/ Municipality and Last Birth Attendance in Kalimantan Barat Province, 2021 and 2022</i>	199

4.2.3	Jumlah Tenaga Kesehatan menurut Kabupaten/Kota di Provinsi Kalimantan Barat, 2022 <i>Number of Health Human Resources by Regency/Municipality in Kalimantan Barat Province, 2022</i>	201
4.2.4	Persentase Wanita Berumur 15–49 Tahun yang Berstatus Kawin dan Menggunakan KB Menurut Kabupaten/Kota, 2018–2022 <i>Percentage of Married Women Aged 15–49 Years Who are Using Contraception by Regency/Municipality, 2018–2022</i>	204
4.2.5	Persentase Penduduk yang Mempunyai Keluhan Kesehatan Selama Sebulan Terakhir menurut Kabupaten/Kota di Provinsi Kalimantan Barat, 2018–2022 <i>Percentage of People Who Had Health Complaint During a Month Prior to The Survey by Regency/Municipality in Kalimantan Barat Province, 2018–2022</i>	205
4.2.6	Kasus Penyakit menurut Kabupaten/Kota dan Jenis Penyakit di Provinsi Kalimantan Barat, 2022 <i>Disease by Regency/Municipality and Type of Disease in Kalimantan Barat Province, 2022</i>	206
4.2.7	Jumlah Rumah Sakit Umum, Rumah Sakit Khusus, Puskesmas, Klinik Pratama, dan Posyandu menurut Kabupaten/Kota di Provinsi Kalimantan Barat, 2021 dan 2022 <i>Number of General Hospital, Specialized Hospital, Public Health Center, Primary Clinic, and Integrated Health Post By Regency/Municipality in Kalimantan Barat Province, 2021 and 2022</i>	208
4.2.8	Persentase Penduduk yang Mempunyai Keluhan Kesehatan dan Berobat Jalan Selama Sebulan Terakhir menurut Kabupaten/Kota di Provinsi Kalimantan Barat, 2018–2022 <i>Percentage of People Who Had Health Complaint and Had Outpatient During a Month Prior to the Survey by Regency/Municipality in Kalimantan Barat Province, 2018–2022</i>	211

4.2.9	Distribusi Persentase Penduduk yang Mempunyai Keluhan Kesehatan Selama Sebulan Terakhir dan Tidak Berobat Jalan menurut Kabupaten/Kota dan Alasan Utama Tidak Berobat Jalan di Provinsi Kalimantan Barat, 2022 <i>Percentage Distribution of People Who Had Health Complaint During a Month Prior to the Survey and Had Not Outpatient by Regency/ Municipality and Main Reason to not Outpatient in Kalimantan Barat Province, 2022</i>	212
4.2.10	Persentase Penduduk Usia 15 Tahun Ke Atas yang Merokok dalam Sebulan Terakhir menurut Kabupaten/Kota dan Kelompok Umur di Provinsi Kalimantan Barat, 2022 <i>Percentage of People Aged 15 Years and Above Who are Smoking During a Month Prior to The Survey by Regency/Municipality and Age Group in Kalimantan Barat Province, 2022</i>	215
4.2.11	Persentase Penduduk yang Memiliki Jaminan Kesehatan menurut Kabupaten/Kota dan Jenis Jaminan di Provinsi Kalimantan Barat, 2021 dan 2022 <i>Percentage of Population Who Has Health Insurance by Regency/ Municipality and Types of Health Insurance in Kalimantan Barat Province, 2021 dan 2022</i>	216
4.2.12	Jumlah Dokter Spesialis, Dokter Umum, dan Dokter Gigi menurut Sarana Pelayanan Kesehatan di Provinsi Kalimantan Barat, 2022 <i>Number of Medical Specialist, General Practitioners, and Dentists by Health Facilities in Kalimantan Barat Province, 2022</i>	218
4.2.13	Jumlah Ibu Hamil, Melakukan Kunjungan K1, Melakukan Kunjungan K4, Kurang Energi Kronis (KEK), dan Mendapat Tablet Zat Besi (Fe) di Provinsi Kalimantan Barat, 2019–2022 <i>Number of Pregnant Women, Conducting K1 Visits, Conducting K4 Visits, Chronic Energy Lack, and Getting Iron Tablets (Fe) in Kalimantan Barat Province, 2019–2022</i>	219

4.2.14	Jumlah Remaja Usia 15–24 Tahun yang Mendapat Penyuluhan Tentang Kesehatan Reproduksi (Kespro), HIV/AIDS, dan Keluarga Berencana (KB) menurut Kabupaten/Kota (kali) di Provinsi Kalimantan Barat, 2022 <i>Number of Adolescents Aged 15–24 Years Who Received Counseling on Reproductive Health, HIV/AIDS, and Family Planning by Regency/Municipality (times) in Kalimantan Barat Province, 2022</i>	220
4.2.15	Jumlah Klinik Keluarga Berencana (KKB) dan Pos Pelayanan Keluarga Berencana Desa (PPKBD) menurut Kabupaten/Kota di Provinsi Kalimantan Barat, 2022 <i>Number of Family Planning Clinics (KKB) and Village Family Planning Service Posts (PPKBD) by Regency/Municipality in Kalimantan Barat Province, 2022</i>	221
4.2.16	Jumlah Pasangan Usia Subur dan Peserta KB Aktif menurut Kabupaten/Kota di Provinsi Kalimantan Barat, 2022 <i>Number of Fertile Age Couples and Active Family Planning Participants by Regency/Municipality in Kalimantan Barat Province, 2022</i>	222
4.2.17	Jumlah Rumah Sakit dan Tempat Tidur menurut Kabupaten/Kota di Provinsi Kalimantan Barat, 2022 <i>Number of Hospital and Beds by Regency/ Municipality in Kalimantan Barat Province, 2022</i>	223
4.2.18	Jumlah Puskesmas, Puskesmas Pembantu dan Puskesmas Keliling menurut Kabupaten/Kota di Provinsi Kalimantan Barat Tahun 2022 <i>Number of Public Health Center, Public Health Sub Center and Moving Public Health Center by Regency/ Municipality, 2022</i>	224
4.2.19	Jumlah Akseptor Keluarga Berencana Baru menurut Kabupaten/ Kota dan Metode Kontrasepsi di Provinsi Kalimantan Barat Tahun 2022 <i>Number of New Acceptors Family Planning by Regency/ Municipality and Contraseptive Methods in Kalimantan Barat Province, 2022</i>	225
4.2.20	Jumlah Akseptor Keluarga Berencana Aktif menurut Kabupaten/ Kota dan Metode Kontrasepsi di Provinsi Kalimantan Barat Tahun 2022 <i>Number of Active Acceptors Family Planning by Regency/ Municipality and Contraseptive Methods in Kalimantan Barat Province, 2022</i>	227

4.2.21	Target dan Realisasi Akseptor Baru dan Aktif menurut Kabupaten/ Kota di Provinsi Kalimantan Barat, 2022 <i>Scheme and Realization of New and Active Acceptors by Regency/ Municipality in Kalimantan Barat Province, 2022</i>	229
4.2.22	Jumlah Ibu Hamil dan Ibu yang Telah Melaksanakan Program K4 menurut Kabupaten/ Kota di Provinsi Kalimantan Barat, 2022 <i>Number of Pregnant Women and Mothers Who Have Implemented the K4 Program by Regency/ Municipality in Kalimantan Barat Province, 2022</i>	230
4.2.23	Jumlah Ibu Bersalin dan Jumlah Persalinan Ditolong oleh Tenaga Medis menurut Kabupaten/Kota di Provinsi Kalimantan Barat, 2022 <i>Number of Birth Mothers and Born Process Helped by Medical by Regency/Municipality, Kalimantan Barat, 2022</i>	231
4.2.24	Jumlah Penderita HIV (+) dan AIDS menurut Kabupaten/Kota di Provinsi Kalimantan Barat, Kumulatif 1993-2022 <i>Number of Sufferer HIV (+) and AID by Regency/ Municipality in Kalimantan Barat Province, Cumulative 1993-2022</i>	232
4.2.25	Jumlah Puskesmas per 500.000 dan Puskesmas Keliling menurut Kabupaten/ Kota di Provinsi Kalimantan Barat, 2022 <i>Number of Puskesmas per 500,000 and Mobile Puskesmas by Regency / City in Kalimantan Barat Province, 2022</i>	233
4.2.26	Jumlah Klinik/Balai Kesehatan, Posyandu, Puskesmas Pembantu, Pondok Bersalin Desa (Polindes) dan Poskesdes menurut Kabupaten/Kota di Provinsi Kalimantan Barat, 2022 <i>Number of Medical Clinic, Integrated Services Post, Village Maternity Cottage, and Poskesdes by Regency/Municipality in Kalimantan Barat Province, 2022</i>	234
4.2.27	Jumlah Kasus IMS, DBD, Diare, TB, dan Malaria menurut Kabupaten/ Kota di Provinsi Kalimantan Barat, 2022 <i>Number of Sexually Transmitted Infection, Dengue Fever, Diarhea, Tuberculosis (TB) and Malaria by Regency/ Municipality in Kalimantan Barat Province, 2022</i>	235

4.2.28	Jumlah Pasien Jiwa Rawat Inap Yang Masuk dan Keluar menurut Kelas Yang Dihuni di Rumah Sakit Jiwa Daerah Sungai Bangkong Provinsi Kalimantan Barat, 2022 <i>Number of Patient Who Come and Out by Rehabilitation Class in Kalimantan Barat Province Psychiatric Hospital, 2022</i>	236
4.2.29	Jumlah Pasien Yang Dirawat menurut Jenis Penyakit di Rumah Sakit Jiwa Daerah Sungai Bangkong Provinsi Kalimantan Barat, 2020-2022 <i>Number of Patient Carrying by Type of Illnes in Kalimantan Barat Psychiatric Hospital, 2020-2022</i>	237
4.2.30	Jumlah Pasien Jiwa Rawat Jalan menurut Jenis Kelamin di Rumah Sakit Jiwa Daerah Sungai Bangkong Provinsi Kalimantan Barat, 2022 <i>Number of Outpatient Mental Patients by Gender in the Bangkong River Area Mental Hospital in Kalimantan Barat Province, 2022</i>	239
4.2.31	Jumlah Pasien Narkoba, Psikotropika dan Zat Aditif (NAPZA) Rawat Inap yang Masuk dan Keluar Menurut Jenis Kelamin di Rumah Sakit Jiwa Daerah Sungai Bangkong Provinsi Kalimantan Barat, 2022 <i>Number of Inpatient Drugs, Psychotropics and Additives (NAPZA) Patients Entering and Exit by Gender at the Bangkong River Regional Mental Hospital in Kalimantan Barat Province, 2022</i>	240
4.2.32	Jumlah Pasien Narkoba, Psikotropika dan Zat Aditif (NAPZA) Rawat Inap yang Masuk dan Keluar Menurut Kelas yang dihuni di Rumah Sakit Jiwa Daerah Sungai Bangkong Provinsi Kalimantan Barat, 2022 <i>Number of Inpatient Narcotics, Psychotropic and Additive Substances (NAPZA) Patients Who Enter and Exit According to Class Occupied in the Mental Hospital in Sungai Bangkong Region in Kalimantan Barat Province, 2022</i>	241
4.2.33	Jumlah Pasien Narkoba, Psikotropika dan Zat Aditif (NAPZA) yang Dirawat Menurut Jenis Penyakit di Rumah Sakit Jiwa Daerah Sungai Bangkong Provinsi Kalimantan Barat 2020-2022 <i>Number of Drug, Psychotropic and Additive Substance (NAPZA) Patients Treated by Disease Type in Mental Hospital in Bangkong River Area in Kalimantan Barat Province, 2020-2022</i>	242

4.2.34	Data Peserta BPJS Kesehatan Terdaftar di Fasilitas Kesehatan Tingkat Pertama Per Kabupaten/Kota Per 31 Desember di Provinsi Kalimantan Barat, 2022 <i>Number of Compulsory Partisipant on BPJS of Public Servent/Pension by Regency/Municipality in Kalimantan Barat Province, 2022</i>	243
4.2.35	Data Peserta BPJS Kesehatan di Provinsi Kalimantan Barat per Jenis Kepesertaan per Desember 2022 <i>Number of Civil Servant BPJS Kesehatan Member by Regency/Municipality in Kalimantan Barat Province and Status, 2022.....</i>	244
4.3	PERUMAHAN DAN LINGKUNGAN HOUSING AND ENVIRONMENT	
4.3.1	Distribusi Persentase Rumah Tangga menurut Kabupaten/Kota dan Luas Lantai (m ²), 2022 <i>Percentage Distribution of Household by Regency/Municipality and Floor Area (m²), 2022</i>	245
4.3.2	Distribusi Persentase Rumah Tangga menurut Kabupaten/Kota dan Sumber Air Minum, 2022 <i>Percentage Distribution of Household by Regency/Municipality and Source of Drinking Water, 2022.....</i>	246
4.3.3	Distribusi Persentase Rumah Tangga menurut Kabupaten/Kota dan Sumber Penerangan, 2022 <i>Percentage Distribution of Household by Regency/Municipality and Lighting Source, 2022</i>	249
4.3.4	Distribusi Persentase Rumah Tangga Menurut Kabupaten/Kota dan Penggunaan Fasilitas Tempat Buang Air Besar, 2022 <i>Percentage Distribution of Household by Regency/Municipality and Type of Toilet Facility Used by The Household, 2022</i>	250
4.3.5	Distribusi Persentase Rumah Tangga menurut Kabupaten/Kota dan Bahan Bakar Utama untuk Memasak, 2022 <i>Percentage Distribution of Household by Regency/Municipality and Type of Main Cooking Fuel, 2022</i>	251
4.3.6	Distribusi Persentase Rumah Tangga menurut Kabupaten/Kota dan Status Penguasaan Bangunan Tempat Tinggal, 2022 <i>Percentage Distribution of Household by Regency/Municipality and Dwelling Ownership Status, 2022</i>	253

4.3.7	Distribusi Persentase Rumah Tangga menurut Kabupaten/Kota dan Jenis Lantai Terluas, 2022 <i>Percentage Distribution of Household by Regency/Municipality and Main Material of Dwelling Floor, 2022</i>	254
4.3.8	Persentase Rumah Tangga yang Memiliki Akses Terhadap Layanan Sanitasi Layak menurut Kabupaten/Kota, 2018–2022 <i>Percentage of Household by Regency/Municipality and Improved Sanitation Services, 2018–2022</i>	255
4.3.9	Persentase Rumah Tangga yang Memiliki Akses Terhadap Layanan Sumber Air Minum Layak menurut Kabupaten/Kota, 2018–2022 <i>Percentage of Household by Regency/Municipality and Improved Drinking Water Services, 2018-2022</i>	256
4.3.10	Persentase Rumah Tangga menurut Kabupaten/Kota dan Jenis Atap Terluas di Provinsi Kalimantan Barat, 2022 <i>Percentage of Households by Regency/ Municipality and Roof Main Material in Kalimantan Barat Province, 2022</i>	257
4.3.11	Persentase Rumahtangga Menurut Kabupaten/Kota dan Jenis Dinding Terluas di Provinsi Kalimantan Barat Tahun 2022 <i>Percentage of Households by Regency/ Municipality and Outer Wall Main Material in Kalimantan Barat Province, 2022</i>	259
4.3.12	Realisasi Kumulatif Kredit Pemilikan Rumah Melalui Bank Tabungan Negara di Provinsi Kalimantan Barat, 2016-2022 <i>Number of Housing Units Constructed Through Mortgage Finance of State Saving Bank in Kalimantan Barat Province, 2016-2022</i>	260
4.3.13	Realisasi Kumulatif Kredit Pemilikan Rumah Non Subsidi Melalui Bank Tabungan Negara di Provinsi Kalimantan Barat, 2022 <i>Number of Housing Units Constructed Through Non Subsidy of Bank Tabungan Negara in Kalimantan Barat Province, 2022</i>	261
4.3.14	Realisasi Kumulatif Kredit Pemilikan Rumah Subsidi dan Non Subsidi Melalui Bank Tabungan Negara di Provinsi Kalimantan Barat Tahun 2022 <i>Number of Housing Units Constructed Through Non Subsidy of State Saving Bank in Kalimantan Barat Province, 2022</i>	262

4.4 KRIMINALITAS

CRIME

4.4.1	Jumlah Kejahatan yang Dilaporkan, Risiko Penduduk Terkena Kejahatan per 100.000 Penduduk, Persentase Penyelesaian Kejahatan, dan Selang Waktu Terjadinya Kejahatan Menurut Kepolisian Resor di Provinsi Kalimantan Barat, 2020–2022 <i>Crime Total, Crime Rate per 100,000 Population, Clearance Rate, and Crime Clock by Departmental (Resort) Police Office in Kalimantan Barat Province, 2020–2022.....</i>	263
4.4.2	Jumlah Kejahatan yang Dilaporkan Menurut Jenis Kejahatan di Provinsi Kalimantan Barat, 2019-2022 <i>Number of Crimes/Offences which Reports by Type in Kalimantan Barat Province, 2019-2022.....</i>	267
4.4.3	Jumlah Kejahatan yang Dilaporkan Menurut Jenis Kejahatan dan Kabupaten/ Kota di Provinsi Kalimantan Barat, 2022 <i>Number of Crimes/Offences which Reports by Type and Regency/ Municipality, Kalimantan Barat Province, 2022.....</i>	268
4.4.4	Jumlah Kejahatan yang Diselesaikan menurut Jenis Kejahatan dan Kabupaten/ Kota di Provinsi Kalimantan Barat, 2022 <i>Number of Crimes/Offences which Reports by Type and Regency/ Municipality, Kalimantan Barat Province, 2022.....</i>	272
4.4.5	Jumlah Kebakaran yang Terjadi menurut Wilayah Kesatuan Kepolisian di Provinsi Kalimantan Barat, 2018-2022 <i>Number of Fires by Police Union Teritory in Kalimantan Barat Province, 2018-2022.....</i>	276
4.4.6	Jumlah Tindak Pidana menurut Kepolisian Resor di Provinsi Kalimantan Barat, 2020-2022 <i>Number of Reported Criminal Cases by District Police Office in Kalimantan Barat Province, 2020-2022.....</i>	277
4.4.7	Persentase Penyelesaian Tindak Pidana menurut Kepolisian Resort di Provinsi Kalimantan Barat, 2020-2022 <i>Percentage of Crime Clearance Rate by District Police Office in Kalimantan Barat Province, 2020-2022.....</i>	278

4.4.8	Data Perkara yang Diterima dan Diputus Pengadilan Tinggi Agama Provinsi Kalimantan Barat, 2018-2022 <i>Case That Received and Finished by Religion Regional Justice of Kalimantan Barat Province, 2021-2022</i>	279
4.5	AGAMA DAN SOSIAL LAINNYA	
	RELIGION AND OTHER SOCIAL AFFAIRS	
4.5.1	Jumlah Jemaah Haji yang Diberangkatkan ¹ ke Tanah Suci Mekah menurut Kabupaten/Kota, 2020–2022 <i>Number of Hajj Pilgrims Departured¹ to the Holyland of Mecca by Regency/Municipality, 2020–2022</i>	280
4.5.2	Nikah, Talak dan Cerai di Provinsi Kalimantan Barat, 2020–2022 <i>Number of Marriages and Divorces in Kalimantan Barat Province, 2020–2022</i>	281
4.5.3	Jumlah Perceraian menurut Kabupaten/Kota dan Faktor di Provinsi Kalimantan Barat, 2022 <i>Number of Divorces by Regency/Municipality and Factors in Kalimantan Barat Province, 2022</i>	285
4.5.4	Jumlah Penduduk menurut Kabupaten/Kota dan Agama yang Dianut di Provinsi Kalimantan Barat, 2022 <i>Population by Regency/Municipality and Religion in Kalimantan Barat Province, 2022</i>	288
4.5.5	Jumlah Tempat Peribadatan menurut Kabupaten/Kota di Provinsi Kalimantan Barat, 2021 <i>Number of Places of Worship by Regency/Municipality and Religion in Kalimantan Barat Province, 2021</i>	289
4.5.6	Jumlah Kejadian Bencana Alam menurut Kabupaten/Kota di Provinsi Kalimantan Barat, 2022 <i>Number of Natural Disaster Events by Regency/Municipality in Kalimantan Barat Province, 2022</i>	290
4.5.7	Jumlah Korban yang Diakibatkan Bencana Alam menurut Kabupaten/Kota di Provinsi Kalimantan Barat, 2022 <i>Number of Victims Due to Natural Disaster by Regency/Municipality in Kalimantan Barat Province, 2022</i>	292

4.5.8	Jumlah Kerusakan Rumah yang Diakibatkan Bencana Alam Menurut Kabupaten/Kota di Provinsi Kalimantan Barat, 2022 <i>Number of Damaged Houses Due to Natural Disaster by Regency/ Municipality in Kalimantan Barat Province, 2022</i>	297
4.5.9	Jumlah Desa ¹ /Kelurahan yang Mengalami Bencana Alam ² menurut Kabupaten/Kota, 2019–2021 <i>Number of Villages¹ that Had Natural Disaster² by Regency/ Municipality, 2019–2021</i>	307
4.5.10	Jumlah Keluarga Penerima Manfaat (KPM) dan Anggaran Bantuan Sosial Pangan Menurut Kabupaten/Kota, 2022 <i>Number of Beneficiary Family and Food Social Assistance Budget by Regency/Municipality, 2022</i>	309
4.5.11	Realisasi Kesejahteraan Sosial dan Wanita Tuna Susila Menurut Kabupaten/Kota di Provinsi Kalimantan Barat Tahun 2022 <i>Actual of The Poor Social Welfare and Prostitute by Regency/ Municipality, Kalimantan Barat, 2022</i>	310
4.5.12	Jumlah Panti Asuhan dan Anak Asuh Menurut Kabupaten/Kota di Provinsi Kalimantan Barat Tahun 2022 <i>Number of Orphanage and Cared Child by Regency/ Municipality, Kalimantan Barat Province, 2022</i>	311
4.6	KEMISKINAN DAN PEMBANGUNAN MANUSIA <i>POVERTY AND HUMAN DEVELOPMENT</i>	
4.6.1	Garis Kemiskinan, Jumlah, dan Persentase Penduduk Miskin, 2015–2022 <i>Poverty Line, Number, and Percentage of Poor People, 2015–2022</i>	312
4.6.2	Jumlah dan Persentase Penduduk Miskin menurut Kabupaten/ Kota di Provinsi Kalimantan Barat, 2021 dan 2022 <i>Number and Percentage of Poor People by Regency/Municipality in Kalimantan Barat Province, 2021 and 2022</i>	314
4.6.3	Indeks Kedalaman Kemiskinan dan Indeks Keparahan Kemiskinan menurut Daerah di Provinsi Kalimantan Barat, 2015–2022 <i>Poverty Gap Index and Poverty Severity Index by Region in Kalimantan Barat Province, 2015–2022</i>	315

	Halaman Page
4.6.4 Karakteristik Rumah Tangga Miskin dan Rumah Tangga Tidak Miskin di Provinsi Kalimantan Barat, 2021 dan 2022 <i>Characteristics of Poor and Non-Poor Households in Kalimantan Barat Province, 2021 and 2022</i>	317
4.6.5 Indeks Pembangunan Manusia menurut Kabupaten/Kota di Provinsi Kalimantan Barat, 2017–2022 <i>Human Development Index by Regency/Municipality in Kalimantan Barat Province, 2017–2022</i>	319
4.6.6 Indeks Pembangunan Manusia (IPM) dan Komponennya menurut Kabupaten/ Kota di Provinsi Kalimantan Barat, 2022 <i>Human Development Index (HDI) and The Components by Regency/ Municipality in Kalimantan Barat Province, 2022</i>	320
5. PERTANIAN, KEHUTANAN, PETERNAKAN, DAN PERIKANAN/ AGRICULTURE, FORESTRY, LIVESTOCK, AND FISHERY	
5.1 TANAMAN PANGAN FOOD CROPS	
5.1.1 Luas Panen, Produktivitas, dan Produksi Padi ¹ menurut Kabupaten/ Kota di Provinsi Kalimantan Barat, 2021 dan 2022 <i>Harvested Area, Productivity, and Production of Paddy¹ by Regency/ Municipality in Kalimantan Barat Province, 2021 and 2022</i>	335
5.1.2 Produksi Padi dan Beras menurut Kabupaten/Kota di Provinsi Kalimantan Barat, 2021 dan 2022 <i>Paddy and Rice Production by Regency/Municipality in Kalimantan Barat, 2021 and 2022</i>	337
5.1.3 Produksi Jagung ¹ dan Kedelai ² menurut Kabupaten/Kota di Provinsi Kalimantan Barat, 2015 <i>Production of Maize¹ and Soybeans² by Regency/Municipality in Provinsi Kalimantan Barat, 2015</i>	338
5.1.4 Luas Lahan Tegal/Kebun, Ladang/Huma, dan Lahan Yang sementara Tidak Diusahakan menurut Kabupaten/Kota (ha) di Provinsi Kalimantan Barat, 2022* <i>Area of Tegal/Gardens, Fields/Huma, and Temporary Not Cultivated Land by Regency/Municipality (ha) in Kalimantan Barat Province, 2022*</i>	339

5.1.5	Luas Lahan Sawah menurut Kabupaten/Kota dan Jenis Pengairan di Provinsi Kalimantan Barat (hektar), 2022* <i>Area of Wetland by Regency/ Municipality and Type of irrigation in Kalimantan Barat Province (hectare), 2022*</i>	340
5.2	HORTIKULTURA HORTICULTURE	
5.2.1	Luas Panen Tanaman Sayuran menurut Kabupaten/Kota dan Jenis Tanaman (ha) di Provinsi Kalimantan Barat, 2021 dan 2022 <i>Harvested Area of Vegetables by Regency/Municipality and Kind of Plant (ha) in Kalimantan Barat Province, 2021 and 2022</i>	341
5.2.2	Produksi Tanaman Sayuran menurut Kabupaten/Kota dan Jenis Tanaman (kuintal) di Provinsi Kalimantan Barat, 2021 dan 2022 <i>Production of Vegetables by Regency/Municipality and Kind of Plant (quintal) in Kalimantan Barat Province, 2021 dan 2022</i>	345
5.2.3	Luas Panen Tanaman Sayuran dan Buah–Buahan Semusim menurut Jenis Tanaman di Provinsi Kalimantan Barat, 2019–2022 <i>Harvested Area of Seasonal Vegetables and Fruits by Kind of Plant (ha) in Kalimantan Barat Province, 2019–2022</i>	349
5.2.4	Produksi Tanaman Sayuran dan Buah–Buahan Semusim menurut Jenis Tanaman (kuintal) di Provinsi Kalimantan Barat, 2019–2022 <i>Production of Seasonal Vegetables and Fruits by Kind of Plant (quintal) in Kalimantan Barat Province, 2019–2022</i>	350
5.2.5	Luas Panen Tanaman Biofarmaka menurut Kabupaten/Kota dan Jenis Tanaman (m ²) di Provinsi Kalimantan Barat, 2021 dan 2022 <i>Harvested Area of Medicinal Plants by Regency/Municipality and Kind of Plant (m²) in Kalimantan Barat Province, 2021 and 2022</i>	351
5.2.6	Produksi Tanaman Biofarmaka menurut Kabupaten/Kota dan Jenis Tanaman (kg) di Provinsi Kalimantan Barat, 2021 and 2022 <i>Production of Medicinal Plants by Regency/Municipality and Kind of Plant (kg) in Kalimantan Barat Province, 2021 and 2022</i>	353
5.2.7	Luas Panen Tanaman Biofarmaka menurut Jenis Tanaman (m ²) di Provinsi Kalimantan Barat, 2019–2022 <i>Harvested Area of Medicinal Plants by Kind of Plant (m²) in Kalimantan Barat Province, 2019–2022</i>	355

5.2.8	Produksi Tanaman Biofarmaka menurut Jenis Tanaman (kg) di Provinsi Kalimantan Barat, 2019–2022 <i>Production of Medicinal Plants by Kind of Plant (kg) in Kalimantan Barat Province, 2019–2022.....</i>	356
5.2.9	Luas Panen Tanaman Hias menurut Kabupaten/Kota dan Jenis Tanaman (m ²) di Provinsi Kalimantan Barat, 2021 and 2022 <i>Harvested Area of Ornamental Plants by Regency/Municipality and Kind of Plant (m²) in Kalimantan Barat Province, 2021 and 2022</i>	357
5.2.10	Produksi Tanaman Hias menurut Kabupaten/Kota dan Jenis Tanaman (tangkai) di Provinsi Kalimantan Barat, 2021 and 2022 <i>Production of Ornamental Plants by Regency/Municipality and Kind of Plant (stalks) in Kalimantan Barat Province, 2021 and 2022</i>	359
5.2.11	Luas Panen Tanaman Hias menurut Jenis Tanaman (m ²) di Provinsi Kalimantan Barat, 2019–2022 <i>Harvested Area of Ornamental Plants by Kind of Plant (m²) in Kalimantan Barat Province, 2019–2022</i>	361
5.2.12	Produksi Tanaman Hias menurut Jenis Tanaman (tangkai) di Provinsi Kalimantan Barat, 2019–2022 <i>Production of Ornamental Plants by Kind of Plant (stalks) in Kalimantan Barat Province, 2019–2022</i>	362
5.2.13	Produksi Buah-buahan menurut Kabupaten/Kota dan Jenis Tanaman (kuintal) di Provinsi Kalimantan Barat, 2021 and 2022 <i>Production of Fruits by Regency/Municipality and Kind of Plant (quintal) in Kalimantan Barat Province, 2021 and 2022.....</i>	363
5.2.14	Produksi Buah–Buahan dan Sayuran Tahunan menurut Jenis Tanaman (kuintal) di Provinsi Kalimantan Barat, 2019–2022 <i>Production of Annual Fruits and Vegetables by Kind of Plant (quintal) in Kalimantan Barat Province, 2019–2022.....</i>	365
5.2.15	Luas Panen, Produksi dan Rata-Rata Produksi Tanaman Sayuran menurut Kabupaten/Kota di Provinsi Kalimantan Barat, 2022* <i>Harvested Area, Production and Average Yield of Vegetables by Regency/ Municipality in Kalimantan Barat Province, 2022*.....</i>	366
5.2.16	Produksi Buah-Buahan menurut Kabupaten/Kota di Provinsi Kalimantan Barat (kuintal), 2022* <i>Fruit Production by Regency/ Municipality in Kalimantan Barat Province (quintal), 2022*</i>	371

**5.3 PERKEBUNAN
ESTATE CROPS**

5.3.1	Luas Areal Tanaman Perkebunan menurut Kabupaten/Kota dan Jenis Tanaman (ha) di Provinsi Kalimantan Barat, 2021 dan 2022 <i>Planted Area of Estate Crops by Regency/Municipality and Type of Crops (ha) in Kalimantan Barat Province, 2021 dan 2022.....</i>	374
5.3.2	Produksi Perkebunan menurut Kabupaten/Kota dan Jenis Tanaman (ton) di Provinsi Kalimantan Barat, 2021 dan 2022 <i>Production of Estate by Regency/Municipality and Type of Crops (ton) in Kalimantan Barat Province, 2021 and 2022</i>	376
5.3.3	Luas Tanaman dan Produksi Perkebunan Besar menurut Kabupaten/ Kota dan Jenis Tanaman di Provinsi Kalimantan Barat, 2022* <i>Planted Areas and Production of Large Estates by Regency/ Municipality and Type of Crops in Kalimantan Barat Province, 2022*...</i>	378
5.3.4	Luas Areal Tanaman Perkebunan Rakyat Menurut Jenis Tanaman di Provinsi Kalimantan Barat (ha), 2018-2022 <i>Planted Areas of Smallholders Estates by Type of Crops in Kalimantan Barat Province (thousand ha), 2018-2022.....</i>	379
5.3.5	Produksi Tanaman Perkebunan Rakyat Menurut Jenis Tanaman di Provinsi Kalimantan Barat (ton), 2018-2022 <i>Planted Areas of Smallholders Estates by Type of Crops in Kalimantan Barat Province (ton), 2018-2022</i>	380

**5.4 KEHUTANAN
FORESTRY**

5.4.1	Luas Kawasan Hutan dan Konservasi Perairan ¹ menurut Kabupaten/ Kota (ha) di Provinsi Kalimantan Barat, 2022 <i>Extent of Forest Area, Inland Water, Coastal, and Marine Ecosystem¹ by Regency/Municipality (ha) in Kalimantan Barat Province, 2022.....</i>	381
5.4.2	Produksi Kayu Bulat dan Olahhan menurut Jenis Produksi di Provinsi Kalimantan Barat, 2017–2021 <i>Logs and Processed Timber Production by Type of Product in Kalimantan Barat Province, 2017–2021</i>	383

5.4.3	Luas Kawasan Hutan di Provinsi Kalimantan Barat (hektar), 2019-2022 <i>Total of Forest Area of Kalimantan Barat Province (hectare), 2019-2022</i>	385
5.4.4	Produksi Kayu Bulat menurut Asal Kayu di Provinsi Kalimantan Barat (m3), 2021 dan 2022 <i>Logs Production by Source of Timber in Kalimantan Barat Province (m3), 2021 and 2022</i>	386
5.4.5	Luas Lahan Kritis menurut Kabupaten/ Kota di Provinsi Kalimantan Barat (hektar), 2022 <i>Critical Land by Regency/ Municipality in Kalimantan Barat Province (hectare), 2022</i>	387
5.5	PETERNAKAN	
	LIVESTOCK	
5.5.1	Populasi Ternak menurut Kabupaten/Kota dan Jenis Ternak (ekor) di Provinsi Kalimantan Barat, 2021 dan 2022 <i>Livestock Population by Regency/Municipality and Kind of Livestock (heads) in Kalimantan Barat Province, 2021 and 2022</i>	388
5.5.2	Populasi Unggas menurut Kabupaten/Kota dan Jenis Unggas (ekor) di Provinsi Kalimantan Barat, 2021 dan 2022 <i>Poultry Population by Regency/Municipality and Kind of Poultry (heads) in Kalimantan Barat Province, 2021 and 2022</i>	390
5.5.3	Produksi Daging Ternak menurut Kabupaten/Kota dan Jenis Ternak (kg) di Provinsi Kalimantan Barat, 2021 dan 2022 <i>Meat Production by Regency/Municipality and Kind of Livestock (kg) in Kalimantan Barat Province, 2021 and 2022</i>	392
5.5.4	Produksi Daging Unggas menurut Kabupaten/Kota dan Jenis Unggas (kg) di Provinsi Kalimantan Barat, 2021 dan 2022 <i>Poultry Meat Production by Regency/Municipality and Kind of Poultry (kg) in Kalimantan Barat Province, 2021 and 2022</i>	394
5.5.5	Produksi Telur Unggas dan Susu Sapi Menurut Kabupaten/Kota (kg) di Provinsi Kalimantan Barat, 2021 dan 2022 <i>Production of Poultry Eggs and Cow Milk by Regency/Municipality (kg) in Kalimantan Barat Province, 2021 and 2022</i>	395

5.5.6	Jumlah Pemotongan Ternak Menurut Kabupaten /Kota dan Jenis Ternak di Provinsi Kalimantan Barat (ekor), 2022 <i>Number of Livestock Slaughtered by Regency/ Municipality and Kind of Livestock (head), 2022</i>	396
5.6	PERIKANAN	
	FISHERY	
5.6.1	Produksi dan Nilai Produksi Perikanan Tangkap menurut Kabupaten/Kota dan Jenis Penangkapan di Provinsi Kalimantan Barat, 2021 <i>Production and Production Value of Fish Capture by Regency/ Municipality and Type of Captures in Kalimantan Barat Province, 2021</i>	398
5.6.2	Produksi dan Nilai Produksi Perikanan Tangkap di Laut menurut Kabupaten/Kota dan Komoditas Utama di Provinsi Kalimantan Barat, 2021 <i>Production and Production Value of Marine Capture Fisheries by Regency/Municipality and Main Commodity in Kalimantan Barat Province, 2021</i>	400
5.6.3	Produksi dan Nilai Produksi Perikanan Tangkap di Perairan Umum menurut Kabupaten/Kota dan Komoditas Utama di Provinsi Kalimantan Barat, 2021 <i>Production and Production Value of Inland Open Water Capture Fisheries by Regency/Municipality and Main Commodity in Kalimantan Barat Province, 2021</i>	402
5.6.4	Produksi dan Nilai Produksi Perikanan Tangkap di Perairan Umum menurut Kabupaten/Kota dan Lokasi di Provinsi Kalimantan Barat, 2021 <i>Production and Production Value of Inland Open Water Capture Fisheries by Regency/Municipality and Ecosystem in Kalimantan Barat Province, 2021</i>	404
5.6.5	Produksi Perikanan Budidaya menurut Kabupaten/Kota dan Jenis Kegiatan di Provinsi Kalimantan Barat, 2021 <i>Production of Aquaculture by Regency/Municipality and Type of Activity in Kalimantan Barat Province, 2021</i>	406

5.6.6	Produksi dan Nilai Produksi Perikanan Budidaya menurut Kabupaten/Kota dan Jenis Budidaya di Provinsi Kalimantan Barat, 2021 <i>Production and Production Value of Aquaculture by Regency/ Municipality and Type of Culture in Kalimantan Barat Province, 2021..</i>	407
5.6.7	Produksi dan Nilai Produksi Perikanan Budidaya Menurut Kabupaten/Kota dan Komoditas Utama di Provinsi Kalimantan Barat, 2021 <i>Production and Production Value of Aquaculture by Regency/ Municipality and Main Commodity in Kalimantan Barat, 2021.....</i>	414
5.6.8	Produksi dan Nilai Produksi Perikanan menurut Sub Sektor di Provinsi Kalimantan Barat, 2022 <i>Production and Production Value by Sub Sector in Kalimantan Barat Province, 2022</i>	418
5.6.9	Jumlah Rumah Tangga Perikanan Menurut Kabupaten /Kota dan Sub Sektor Perikanan di Provinsi Kalimantan Barat, 2022 <i>Number of Fishing Household by Regency/ Municipality and Fishery Sub Sector in Kalimantan Barat Province, 2022.....</i>	419
5.6.10	Jumlah Armada Kapal Ikan Menurut Kabupaten/Kota di Provinsi Kalimantan Barat, 2022 <i>Number of Fishing Boats by Regency/ Municipality and Fishery Sub Sector in Kalimantan Barat Province, 2022.....</i>	420
5.6.11	Luas Usaha Budidaya Perikanan menurut Kabupaten/Kota di Provinsi Kalimantan Barat (hektar), 2022 <i>Area of Fisheries Culture by Regency/ Municipality in Kalimantan Barat Province (hectare), 2022</i>	422
5.6.12	Jumlah Nelayan menurut Kabupaten/Kota dan Subsektor Perikanan di Provinsi Kalimantan Barat, 2022 <i>Number of Fisherman by Regency/Municipality and Fishery Sub Sector in Kalimantan Barat Province, 2022.....</i>	424

6. PERTAMBAHAN DAN ENERGI/MINING AND ENERGY

6.1	Daya Terpasang, Produksi, dan Distribusi Listrik PT. PLN (Persero) pada Cabang/Ranting PLN menurut Kabupaten/Kota di Provinsi Kalimantan Barat, 2022 <i>Installed Electricity Power, Production, and Distribution of PT. PLN (Persero) at PLN Branch by Regency/Municipality in Kalimantan Barat Province, 2022</i>	430
6.2	Jumlah Pelanggan Listrik menurut Kabupaten/Kota di Provinsi Kalimantan Barat, 2018–2022 <i>Number of Electricity Customers by Regency/Municipality in Kalimantan Barat Province, 2018–2022</i>	431
6.3	Jumlah Pelanggan dan Air yang Disalurkan menurut Kabupaten/ Kota di Provinsi Kalimantan Barat, 2022 <i>Number of Customers and Distributed Water by Regency/Municipality in Kalimantan Barat Province, 2022</i>	432
6.4	Kapasitas dan Produksi Listrik menurut Lokasi Pembangkit di Provinsi Kalimantan Barat, 2022 <i>Electric Capacity and Production by Location in Kalimantan Barat Province, 2022</i>	433
6.5	Jumlah Pelanggan, Listrik Terjual dan Pendapatan PT PLN (Perusahaan Listrik Negara) menurut Area di Provinsi Kalimantan Barat, 2022 <i>Number of Customers, Sold and Revenue of Electric of PLN by Unit Area in Kalimantan Barat Province, 2022</i>	434
6.6	Jumlah Pelanggan dan Daya (Va) Tersambung menurut Golongan Pelanggan di Provinsi Kalimantan Barat, 2022 <i>Number of Customers and VA Connected by Group of Customers in Kalimantan Barat Province, 2022</i>	435
6.7	Penjualan Tenaga Listrik Per Golongan Pelanggan menurut Cabang di Provinsi Kalimantan Barat, 2022 <i>Electric Energy Sold by Group of Customers and Branch in Kalimantan Barat Province, 2022</i>	436
6.8	Rata-Rata Penjualan Per Golongan Pelanggan menurut Cabang di Provinsi Kalimantan Barat, 2022 <i>Average Electric Energy Sold by Group of Customers and Branch in Kalimantan Barat Province, 2022</i>	437

6.9	Jumlah Pelanggan, VA Tersambung Listrik Terjual dan Pendapatan PT PLN (Perusahaan Listrik Negara) menurut Tahun di Provinsi Kalimantan Barat, 2016-2022 <i>Number of Costumers, Sold and Revenue Electric of PLN by Year in Kalimantan Barat Province, 2016-2022</i>	438
6.10	Nilai dan Biaya Produksi Perusahaan Air Minum di Kota Pontianak (ribu rupiah) 2005-2022 <i>Value and Cost Production Of Water Supply Company in Pontianak Municipality (thousand rupiahs), 2005-2022</i>	439
6.11	Distribusi Bahan Bakar Minyak dan Gas menurut Kabupaten/Kota dan Jenis Bahan Bakar di Provinsi Kalimantan Barat (000 liter), 2022 <i>Fuel and Gas Distributed by Regency/Municipality and Kind of Fuel and Gas in Kalimantan Barat Province (000 liter), 2022</i>	440
6.12	Distribusi Bahan Bakar Minyak Dan Gas menurut Bulan dan Jenis Bahan Bakar di Provinsi Kalimantan Barat (000 liter), 2022 <i>Fuel and Gas Distributed by Month and Kind of Fuel and Gas in Kalimantan Barat Province (000 liter), 2022</i>	442
7.	INDUSTRI MANUFaktur/MANUFACTURING INDUSTRY	
7.1	INDUSTRI BESAR DAN SEDANG LARGE AND MEDIUM MANUFACTURING INDUSTRY	
7.1.1	Jumlah Perusahaan dan Tenaga Kerja menurut Klasifikasi Industri pada Industri Besar dan Sedang di Provinsi Kalimantan Barat, 2020 <i>Number of Establishments and Workers Engaged by Industrial Classification in Large and Medium Manufacturing Industry in Kalimantan Barat Province, 2020</i>	448
7.1.2	Jumlah Perusahaan, Tenaga Kerja, Investasi, dan Nilai Produksi pada Industri Besar dan Sedang menurut Kabupaten/Kota, 2020 <i>Number of Establishments, Workers Engaged, Investment, and Production Value in Large and Medium Manufacturing Industry by Regency/Municipality, 2020.....</i>	449

7.1.3	Jumlah Perusahaan, Tenaga Kerja, Investasi, dan Nilai Produksi pada Industri Besar dan Sedang di Provinsi Kalimantan Barat, 2020 <i>Number of Establishments, Workers and Employment Costs of Large and Medium Manufacturing Industries in Kalimantan Barat Province, 2020</i>	450
7.1.4	Biaya Input Industri Besar/Sedang menurut Kode Klasifikasi Industri di Provinsi Kalimantan Barat (juta rupiah), 2020 <i>Input Costs of Large/Medium Manufacturing Industries by Industry Classification Code in Kalimantan Barat Province (million rupiahs), 2020</i>	451
7.1.5	Nilai Output Industri Besar/Sedang menurut Kode Klasifikasi Industri di Provinsi Kalimantan Barat (juta rupiah), 2020 <i>Output Value of Large/Medium Manufacturing Industries by Industry Classification Code in Kalimantan Barat Province (million rupiahs), 2020</i>	452
7.1.6	Nilai Tambah Industri Besar/Sedang menurut Kode Klasifikasi Industri di Provinsi Kalimantan Barat (juta rupiah), 2020 <i>Value Added of Large/Medium Manufacturing by Industries Classification Code in Kalimantan Barat Province (million rupiahs), 2020</i>	453
7.2	INDUSTRI MIKRO DAN KECIL MICRO AND SMALL MANUFACTURING INDUSTRY	
7.2.1	Jumlah Perusahaan dan Tenaga Kerja menurut Klasifikasi Industri pada Industri Mikro dan Kecil di Provinsi Kalimantan Barat, 2020 <i>Number of Establishments and Workers Engaged by Industrial Classification in Micro and Small Manufacturing Industry in Kalimantan Barat Province, 2020</i>	454
7.2.2	Jumlah Perusahaan, Tenaga Kerja, Investasi, dan Nilai Produksi pada Industri Mikro dan Kecil menurut Kabupaten/Kota di Provinsi Kalimantan Barat, 2020 <i>Number of Establishments, Workers Engaged, Investment, and Production Value in Micro and Small Manufacturing Industry by Regency/Municipality in Kalimantan Barat Province, 2020</i>	455

7.2.3	Jumlah Koperasi Unit Desa (KUD), Anggota dan Volume Usaha menurut Kabupaten/Kota di Provinsi Kalimantan Barat, 2022 <i>Number of Village Unit Co-ops, Members and Volume of Bussiness by Regency/ Municipality in Kalimantan Barat Province, 2022.....</i>	456
7.2.4	Jumlah Koperasi Primer ¹⁾ (Non-KUD), Anggota dan Volume Usaha menurut Kabupaten/Kota di Provinsi Kalimantan Barat, 2022 <i>Number of Primary Co-ops, Members and Volume of Bussiness by Regency/ Municipality in Kalimantan Barat Province, 2022.....</i>	457
7.2.5	Realisasi Pemasukan Beras, Gula Pasir dan Tepung Terigu Antar Pulau menurut Bulan di Provinsi Kalimantan Barat (ton), 2022 <i>Actual Interinsulair Trade of Rice, Refinery Sugar and Weath Flour by Month in Kalimantan Barat Province (ton), 2022.....</i>	458
7.3	KONSTRUKSI CONSTRUCTION	
7.3.1	Ringkasan Statistik Konstruksi Perorangan di Provinsi Kalimantan Barat, 2020 <i>Summary of Micro Construction Establishments Statistics in Kalimantan Barat Province, 2020.....</i>	459
7.3.2	Banyaknya Sampel Usaha, Rata-Rata Pekerja Tetap, Median Hari Orang Pekerja Harian, Median Balas Jasa dan Upah Pekerja per Tahun, serta Median Nilai Konstruksi Usaha Konstruksi Perorangan Menurut Kabupaten/Kota di Provinsi Kalimantan Barat, 2020 <i>Sample Size, Average of Permanent Workers, Median of Mandays of Casual Workers, Median of Annual Compensation and Wages of Workers, and Median of Construction Value by Unincorporated Construction Establishments by Regency/Municipality in Kalimantan Barat Province, 2020.....</i>	460
8.	TOURISM	
8.1	Jumlah Akomodasi, Kamar, dan Tempat Tidur yang Tersedia pada Hotel Bintang menurut Kabupaten/Kota di Provinsi Kalimantan Barat, 2017–2022 ¹ <i>Number of Accommodations, Available Rooms and Beds in Classified Hotel by Regency/Municipality in Kalimantan Barat Province, 2017–2022¹.....</i>	467

8.2	Jumlah Akomodasi, Kamar, dan Tempat Tidur yang Tersedia pada Hotel Nonbintang dan Akomodasi Lainnya menurut Kabupaten/Kota di Provinsi Kalimantan Barat, 2017–2022 <i>Number of Accommodations, Available Rooms and Beds in Non-Classified Hotel and Other Accommodations by Regency/Municipality in Kalimantan Barat Province, 2017–2022</i>	470
8.3	Rata-rata Lama Menginap Tamu Asing dan Tamu Domestik menurut Bulan di Provinsi Kalimantan Barat (hari), 2022 <i>Average Length of Stay of Foreign and Domestic Visitor by Month in Kalimantan Barat Province (day), 2022</i>	473
8.4	Tingkat Penghunian Kamar Hotel Bintang dan Nonbintang menurut Bulan di Provinsi Kalimantan Barat (persen), 2022 <i>Room Occupancy Rate of Classified and Non-Classified Hotels by Month in Kalimantan Barat (percent), 2022</i>	474
8.5	Tingkat Hunian Kamar Hotel Bintang di Kalimantan Barat per Bulan (persen), 2022 <i>Room Occupancy Rate of Classified Hotels by Month, Kalimantan Barat Province (percent), 2022</i>	475
8.6	Jumlah Wisatawan Asing yang Datang ke Kalimantan Barat menurut Bulan, 2022 <i>Number of Foreign Tourist Visited in Kalimantan Barat by Month, 2022</i>	476
8.7	Jumlah Wisatawan Asing Yang Datang ke Kalimantan Barat menurut Negara Asal di Provinsi Kalimantan Barat, 2022 <i>Number of Foreign Tourist Visited in Kalimantan Barat by Country of Origin, 2022</i>	477
8.8	Jumlah Akomodasi Hotel Menurut Kabupaten/Kota di Provinsi Kalimantan Barat, 2022 <i>Number of Hotel Accomodations by Regency/Municipality in Kalimantan Barat Province, 2022</i>	478
8.9	Jumlah Wisatawan Mancanegara Berdasarkan Pintu Masuk di Provinsi Kalimantan Barat, 2017-2022 <i>Number of Foreign Tourist Visited in Kalimantan Baratby visited, 2018 - 2022</i>	479

9.	TRANSPORTASI DAN KOMUNIKASI/ TRANSPORTATION AND COMMUNICATION	
9.1	TRANSPORTASI TRANSPORTATION	
9.1.1	Panjang Jalan ¹ menurut Kabupaten/Kota dan Tingkat Kewenangan Pemerintahan di Provinsi Kalimantan Barat (km), 2020–2022 <i>Length of Roads¹ by Regency/Municipality and Level of Government Authority in Kalimantan Barat Province (km), 2020–2022</i>	489
9.1.2	Jumlah Kendaraan Bermotor menurut Kabupaten/Kota dan Jenis Kendaraan di Provinsi Kalimantan Barat (unit), 2020–2022 <i>Number of Registered Motor Vehicles by Regency/Municipality and Type of Motor Vehicles in Kalimantan Barat Province (units), 2020–2022</i>	491
9.1.3	Panjang Jalan menurut Kabupaten/Kota dan Jenis Permukaan Jalan di Provinsi Kalimantan Barat (km), 2022 <i>Length of Road by Regency/Municipality and Type of Road Surface in Kalimantan Barat Province (km), 2022</i>	493
9.1.4	Panjang Jalan menurut Kabupaten/Kota dan Kondisi Jalan di Provinsi Kalimantan Barat (km), 2022 <i>Length of Road by Regency/Municipality and Road Conditions in Kalimantan Barat Province (km), 2022</i>	494
9.1.5	Jumlah Pengeluaran Surat Tanda Nomor Kendaraan (STNK) dan Bukti Kepemilikan Kendaraan Bermotor (BPKB) menurut Wilayah Kesatuan Polres di Provinsi Kalimantan Barat, 2022 <i>Number of Driving and Car Licence (STNK and BPKB) Issued by Police Unit Operation Area, 2022</i>	495
9.1.6	Jumlah Pengeluaran Surat Izin Mengemudi (SIM) menurut Jenisnya di Provinsi Kalimantan Barat, 2022-2022 <i>Number of Driving License Issues (SIM) by Type in Kalimantan Barat Province, 2019-2022</i>	496
9.1.7	Jumlah Penyebab, Korban Kecelakaan Lalu Lintas dan Kerugian Materiil di Provinsi Kalimantan Barat, 2021-2022 <i>Number of Causes, Victims Traffic Accident and Material Lost in Kalimantan Barat Province, 2018-2022</i>	497

9.1.8	Jumlah Pelanggaran Lalu Lintas dan Hasil Denda Tilang di Provinsi Kalimantan Barat, 2018-2022 <i>Number of Traffic Violence and Penalties Collected in Kalimantan Barat Province, 2018-2022.....</i>	498
9.1.9	Jumlah Penumpang Angkutan Umum dan Frekuensi Kendaraan Angkutan Umum melalui PPLB Entikong dan Asal Kendaraan dari Brunai Darussalam, 2022 <i>Number of Public Vehicle Passenger and Frequency of Public Transport Vehicle Pass by PPLB Entikong and From Vehicle PPLB Entikong and Vehicles Origin from Brunai Darussalam, 2022</i>	499
9.1.10	Jumlah Penumpang Angkutan Umum dan Frekuensi Kendaraan Angkutan Umum melalui PPLB Entikong dan Asal Kendaraan dari Malaysia, 2022 <i>Number of Public Transport Passengers and Frequency of Public Transport Vehicles Through Entikong PPLB and Vehicle Origin from Malaysia, 2022</i>	500
9.1.11	Jumlah Santunan Asuransi dan Korban Kecelakaan menurut Jenisnya di Provinsi Kalimantan Barat, 2022 <i>Number of Insurance Compensation and Victim by Kind of Accident, 2022</i>	501
9.1.12	Arus Kunjungan Kapal menurut Pelabuhan dan Jenis Pelayaran di Provinsi Kalimantan Barat, 2022 <i>Shipping Arrival by Harbour and Kind of Voyage in Kalimantan Barat, 2022</i>	502
9.1.13	Bongkar/Muat Barang menurut Pelabuhan dan Jenis Pelayaran di Kalimantan Barat (ton), 2022 <i>Volume of Loaded and Unloaded by Harbour and Kind of Voyage Kalimantan Barat (tons), 2022</i>	503
9.1.14	Arus Penumpang Kapal Laut Pelayaran Dalam Negeri menurut Pelabuhan di Provinsi Kalimantan Barat (orang), 2022 <i>Passenger Arrival of Shipping Domestic by Harbour, Kalimantan Barat Province (person), 2022.....</i>	504
9.1.15	Lalu Lintas Angkutan Udara menurut Pelabuhan Udara di Provinsi Kalimantan Barat Tahun 2022 <i>Air Traffic by Airport in Kalimantan Barat Province, 2022</i>	505

9.1.16	Jumlah Penumpang Pesawat Udara menurut Pelabuhan Udara di Provinsi Kalimantan Barat 2011-2022 <i>Number of Aircraft Passanger by Airport, Kalimantan Barat Province, 2012-2022</i>	507
9.2	KOMUNIKASI	
	COMMUNICATION	
9.2.1	Jumlah Kantor Pos Pembantu menurut Kabupaten/Kota di Provinsi Kalimantan Barat, 2019-2022 <i>Number of Post Offices Subsidiaries by Regency/Municipality in Kalimantan Barat Province, 2019-2022</i>	508
9.2.2	Banyaknya Desa ¹ /Kelurahan menurut Kabupaten/Kota dan Penerimaan Sinyal Internet Telepon Seluler di Provinsi Kalimantan Barat, 2020 dan 2021 <i>Number of Villages¹/Kelurahan by Regency/Municipality and Phone Internet Signal Reception in Kallimantan Barat Province, 2020 and 2021</i>	509
9.2.3	Jumlah Kantor Pos menurut Jenis/Klasifikasi dan Kabupaten/Kota di Provinsi Kalimantan Barat (unit), 2022 <i>Number of Post Office by Classification/Type and Regency/Municipality (unit), 2022</i>	511
9.2.4	Nilai Penerimaan dan Pengiriman Wesel Pos menurut Kabupaten/ Kota di Provinsi Kalimantan Barat (juta rupiah), 2022 <i>Value of Sending and Receiving of Money Order by Regency/ Municipality in Kalimantan Barat Province (million rupiahs), 2022</i>	512
9.2.5	Kekuatan Pemancar Stasiun Relay TVRI dan Tahun Mulai Beroperasi menurut Kabupaten/Kota di Provinsi Kalimantan Barat, 2022 <i>Power of Relay Transmitter Station and Starting Operation of TVRI Relay Station by Regency/ Municipality in Kalimantan Barat Province, 2022</i>	513

10.	PERBANKAN, KOPERASI, DAN HARGA- HARGA/BANKING, COOPERATIVE, AND PRICES	
10.1	Indeks Harga Konsumen per Bulan Menurut Kelompok Pengeluaran Gabungan 3 Kota di Kalimantan Barat (2018=100), 2022 <i>Consumer Price Index per Month by Expenditure Group 3 Cities Combined in Kalimantan Barat Province (2018=100), 2022</i>	520
10.2	Laju Inflasi Bulanan Menurut Kelompok Pengeluaran Gabungan 3 Kota di Kalimantan Barat (2018=100), 2022 <i>Monthly Inflation Rate by Expenditure Group 3 Cities Combined in Kalimantan Barat Province (2018=100), 2022</i>	523
10.3	Indeks Harga Konsumen per Bulan Menurut Kelompok Pengeluaran di Kota Pontianak (2018=100), 2022 <i>Consumer Price Index per Month by Expenditure Group in Pontianak Municipality (2018=100), 2022</i>	526
10.4	Laju Inflasi Bulanan Menurut Kelompok Pengeluaran di Kota Pontianak (2018=100), 2022 <i>Monthly Inflation Rate by Expenditure Group in Pontianak Municipality (2018=100), 2022</i>	529
10.5	Indeks Harga Konsumen per Bulan Menurut Kelompok Pengeluaran di Kota Singkawang (2018=100), 2022 <i>Consumer Price Index per Month by Expenditure Group in Singkawang Municipality (2018=100), 2022</i>	532
10.6	Laju Inflasi Bulanan Menurut Kelompok Pengeluaran di Kota Singkawang (2018=100), 2022 <i>Monthly Inflation Rate by Expenditure Group in Singkawang Municipality (2018=100), 2022</i>	535
10.7	Indeks Harga Konsumen per Bulan Menurut Kelompok Pengeluaran di Kabupaten Sintang(2018=100), 2022 <i>Consumer Price Index per Month by Expenditure Group in Sintang Regency (2018=100), 2022</i>	538
10.8	Laju Inflasi Bulanan Menurut Kelompok Pengeluaran di Kabupaten Sintang (2018=100), 2022 <i>Monthly Inflation Rate by Expenditure Group in Sintang Regency (2018=100), 2022</i>	541

10.9	Realisasi Penerimaan Pajak Bumi dan Bangunan Menurut Kabupaten/Kota dan Sektor di Provinsi Kalimantan Barat (ribu rupiah), 2022 <i>Actual Land and Building Taxes Revenue by Regency/ Municipality and Sector in Kalimantan Barat Province (thousand rupiahs), 2022</i>	544
10.10	Realisasi Seluruh Penerimaan Pajak Menurut Bulan dan Jenis Pajak di Provinsi Kalimantan Barat (ribu rupiah), 2022 <i>Actual Taxes Revenue by Month and Kind of Taxes in Kalimantan Barat Province (thousand rupiahs), 2022</i>	545
10.11	Jumlah Bank dan Kantor Bank Menurut Kelompok Bank di Provinsi Kalimantan Barat (unit), 2018-2022 <i>Number of Banks and Bank Office by Group of Bank in Kalimantan Barat Province (unit), 2018-2022</i>	546
10.12	Jumlah Bank Menurut Kelompok Bank dan Status Kantor di Provinsi Kalimantan Barat (unit), 2018-2022 <i>Number of Bank by Group of Bank and Status of Office in Kalimantan Barat Province (unit), 2018-2022</i>	547
10.13	Jumlah Penabung dan Nilai Tabungan Menurut Kelompok Bank di Provinsi Kalimantan Barat, 2011-2022 <i>Number of Accounts and Value of Saving by Group of Bank In Kalimantan Barat Province, 2011-2022</i>	548
10.14	Dana Perbankan Menurut Kelompok Bank dan Jenis Dana di Provinsi Kalimantan Barat (juta rupiah), 2018-2022 <i>Bank Funds by Group of Banks and Type of Funds in Kalimantan Barat Province (million rupiahs), 2018-2022.....</i>	549
10.15	Kredit Perbankan Menurut Sektor Ekonomi dan Kelompok Bank di Provinsi Kalimantan Barat (juta rupiah), 2022 <i>Bank Credits by Economic Sector and Group of Banks in Kalimantan Barat Province (million rupiahs), 2022</i>	550
10.16	Kredit Mikro, Kecil dan Menengah menurut Sektor Ekonomi dan Kelompok Bank di Provinsi Kalimantan Barat (juta rupiah), 2022 <i>Micro, Small and Medium Credits by Economic Sector and Group of Banks in Kalimantan Barat Province (million rupiahs), 2022</i>	551

10.17	Realisasi Proyek Penanaman Modal Dalam Negeri (PMDN), Investasi dan Tenaga Kerja Menurut Sektor di Provinsi Kalimantan Barat, Periode 1 Januari sampai dengan 31 Desember 2022 <i>Actual Domestic Investment Project, Investment Values and Employes by Sector in Kalimantan Barat Province, from January 1st until December 31th 2022.....</i>	552
10.18	Realisasi Proyek Penanaman Modal Dalam Negeri (PMDN), Investasi dan Tenaga Kerja Menurut Kabupaten/Kota di Provinsi Kalimantan Barat, Periode 1 Januari 2022 Sampai Dengan 31 Desember 2022 <i>Actual Domestic Investment Projects, Investment Value and Employee by Regency/ Municipality in Kalimantan Barat Province, January 1st until December 31th 2022.....</i>	554
10.19	Realisasi Proyek Penanaman Modal Asing (PMA), Investasi dan Tenaga Kerja Menurut Sektor di Provinsi Kalimantan Barat, Periode 1 Januari Sampai dengan 31 Desember 2022 <i>Actual Foreign Investment Project, Investment Values and Employes by Sector in Kalimantan Barat Province, from January 1st until December 31th 2022.....</i>	555
10.20	Realisasi Proyek Penanaman Modal Asing (PMA), Investasi dan Tenaga Kerja Menurut Kabupaten/Kota di Provinsi Kalimantan Barat, Periode 1 Januari-31 Desember 2022 <i>Actual Foreign Investment Projects, Investment Value and Employee by Regency/ Municipality in Kalimantan Barat Province, January 1st until December 31 2022.....</i>	557
11.	PENGELUARAN PENDUDUK/ POPULATION EXPENDITURE	
11.1	Rata-rata Pengeluaran per Kapita Sebulan Menurut Kelompok Komoditas dan Daerah Tempat Tinggal di Provinsi Kalimantan Barat (rupiah), 2021 dan 2022 <i>Monthly Average Expenditure per Capita by Commodity Group and Urban Rural Classification in Kalimantan Barat Province (rupiahs), 2021 and 2022.....</i>	565

11.2	Persentase Pengeluaran per Kapita Sebulan Menurut Kelompok Komoditas dan Daerah Tempat Tinggal di Provinsi Kalimantan Barat, 2021 dan 2022 <i>Percentage of Monthly Expenditure per Capita by Commodity Group and Urban Rural Classification in Kalimantan Barat Province, 2021 and 2022</i>	567
11.3	Rata-rata Pengeluaran per Kapita Sebulan Makanan dan Bukan Makanan Menurut Kabupaten/Kota di Provinsi Kalimantan Barat (rupiah), 2021 dan 2022 <i>Monthly Average of Food and Non-Food Expenditure per Capita Areas by Regency/Municipality in Kalimantan Barat Province (rupiahs), 2021 and 2022</i>	569
11.4	Persentase Pengeluaran per Kapita Sebulan Makanan dan Bukan Makanan Menurut Kabupaten/Kota di Provinsi Kalimantan Barat, 2021 dan 2022 <i>Percentage of Monthly Food and Non-Food Expenditure per Capita by Regency/Municipality in Kalimantan Barat Province, 2021 and 2022...</i>	570
11.5	Persentase Penduduk Menurut Golongan Pengeluaran Per Kapita Sebulan di Provinsi Kalimantan Barat, 2021 dan 2022 <i>Percentage of Population by Class of Monthly Expenditure per Capita in Kalimantan Barat Province, 2021 and 2022</i>	571
11.6	Rata-Rata Konsumsi Kalori Per Kapita Sehari Menurut Kelompok Makanan di Provinsi Kalimantan Barat (kalori), 2019-2022 <i>Daily Average Consumption of Calorie per Capita by Food Group, Kalimantan Barat Province (calories), 2019-2022</i>	572
11.7	Rata-Rata Konsumsi Protein Per Kapita Sehari Menurut Kelompok Makanan di Provinsi Kalimantan Barat (kalori), 2019-2022 <i>Daily Average Consumption of Protein per Capita by Food Group, Kalimantan Barat Province (calories), 2019-2022</i>	573
11.8	Rata-Rata Konsumsi Kalori Per Kapita Sehari Menurut Kelompok Makanan dan Golongan Pengeluaran Per Kapita Sebulan di Provinsi Kalimantan Barat (kalori), 2022 <i>Daily Average Consumption of Calorie per Capita by Food Group and Monthly Expenditure Class per Capita in Kalimantan Barat Province (calories), 2022</i>	574

11.9	Rata-Rata Konsumsi Protein Per Kapita Sehari Menurut Kelompok Makanan dan Golongan Pengeluaran Per Kapita Sebulan di Provinsi Kalimantan Barat (kalori), 2022 <i>Daily Average Consumption of Protein per Capita by Food Group and Monthly Expenditure Class per Capita in Kalimantan Barat Province (calories), 2022</i>	576
11.10	Pengeluaran Rata-Rata Per Kapita Sebulan Menurut Kelompok Barang dan Golongan Pengeluaran Perkapita Sebulan di Provinsi Kalimantan Barat (rupiah), 2022 <i>Average Per Capita Monthly Expenditure by Commodity Group and Monthly Per Capita Expenditure Class in Kalimantan Barat Province (rupiahs), 2022.....</i>	578
11.11	Pengeluaran Rata-rata Perkapita Sebulan Menurut Golongan Pengeluaran dan Kelompok Barang di Provinsi Kalimantan Barat (rupiah), 2022 <i>Average Expenditure Per Capita Per Month by Expenditure Class and Commodity Group in Kalimantan Barat Province (rupiahs), 2022.....</i>	580
12.	PERDAGANGAN LUAR NEGERI/FOREIGN TRADE	
12.1	EKSPOR	
	EXPORT	
12.1.1	Volume dan Nilai Ekspor dirinci Menurut Jenis Komoditi di Provinsi Asal, 2021 dan 2022 <i>Volume and Value of Export by Type of Commodity at Province of Origin, 2021 and 2022</i>	587
12.1.2	Volume dan Nilai Ekspor Menurut Negara Tujuan, 2021 dan 2022 <i>Volume and Value of Export by Destination Country, 2021 and 2022</i>	588
12.1.3	Volume dan Nilai Ekspor Menurut Pelabuhan Muat, 2021 dan 2022 <i>Volume and Value of Export by Loading Port, 2021 and 2022</i>	589
12.1.4	Volume dan Nilai Ekspor dirinci Menurut Jenis Komoditi di Provinsi Muat, 2021 dan 2022 <i>Volume and Value of Export by Commodity at Loading Province, 2021 and 2022</i>	590

12.2 IMPOR

IMPORT

12.2.1	Volume dan Nilai Impor Menurut Negara Asal, 2021 dan 2022 <i>Volume and Value of Import by Country of Origin, 2021 and 2022</i>	591
12.2.2	Volume dan Nilai Impor Menurut Pelabuhan Bongkar, 2021 dan 2022 <i>Volume and Value of Import by Unloading Port, 2021 and 2022</i>	592
12.2.3	Perkembangan Volume dan Nilai Ekspor Impor Menurut Bulan di Provinsi Kalimantan Barat Tahun 2022 <i>Trend of Volume and Value Export Imports by Month in Kalimantan Barat Province, 2022</i>	593

13. SISTEM NERACA REGIONAL/SYSTEM OF REGIONAL ACCOUNTS

13.1 PRODUK DOMESTIK REGIONAL BRUTO PROVINSI

PROVINCIAL GROSS REGIONAL DOMESTIC PRODUCT

13.1.1	Produk Domestik Regional Bruto Provinsi Kalimantan Barat Atas Dasar Harga Berlaku menurut Lapangan Usaha (Juta rupiah), 2018–2022 <i>Gross Regional Domestic Product of Kalimantan Barat Province at Current Market Prices by Industry (Million rupiahs), 2018–2022</i>	611
13.1.2	Produk Domestik Regional Bruto Provinsi Kalimantan Barat Atas Dasar Harga Konstan 2010 menurut Lapangan Usaha (Juta rupiah), 2018–2022 <i>Gross Regional Domestic Product of Kalimantan Barat Province at 2010 Constant Market Prices by Industry (Million rupiahs), 2018–2022</i>	613
13.1.3	Distribusi Persentase Produk Domestik Regional Bruto Provinsi Kalimantan Barat Atas Dasar Harga Berlaku menurut Lapangan Usaha, 2018–2022 <i>Percentage Distribution of Gross Regional Domestic Product of Kalimantan Barat Province at Current Market Prices by Industry, 2018–2022</i>	615

13.1.4	Laju Pertumbuhan Produk Domestik Regional Bruto Provinsi Kalimantan Barat Atas Dasar Harga Konstan 2010 menurut Lapangan Usaha (persen), 2018–2022 <i>Growth Rate of Gross Regional Domestic Product of Kalimantan Barat Province at 2010 Constant Market Prices by Industry (percent), 2018–2022</i>	617
13.1.5	Indeks Harga Implisit Produk Domestik Regional Bruto menurut Lapangan Usaha (2010=100), 2018–2022 <i>Implicit Price Index of Gross Regional Domestic Product by Industry (2010=100), 2018–2022</i>	619
13.1.6	Laju Implisit Produk Domestik Regional Bruto Provinsi Kalimantan Barat Menurut Lapangan Usaha (2010=100) (persen), 2018–2022 <i>Implicit Rate of Gross Regional Domestic Product of Kalimantan Barat Province by Industry (2010=100) (percent), 2018–2022</i>	621
13.1.7	Produk Domestik Regional Bruto Atas Dasar Harga Berlaku Menurut Jenis Pengeluaran (miliar rupiah), 2018–2022 <i>Gross Regional Domestic Product at Current Market Prices by Type of Expenditure (billion rupiahs), 2018–2022</i>	623
13.1.8	Produk Domestik Regional Bruto Provinsi Kalimantan Barat Atas Dasar Harga Konstan 2010 Menurut Jenis Pengeluaran (miliar rupiah), 2018–2022 <i>Gross Regional Domestic Product of Kalimantan Barat Province at 2010 Constant Market Prices by Type of Expenditure (billion rupiahs), 2018–2022</i>	624
13.1.9	Distribusi Persentase Produk Domestik Regional Bruto Provinsi Kalimantan Barat Atas Dasar Harga Berlaku Menurut Jenis Pengeluaran, 2019–2022 <i>Percentage Distribution of Gross Regional Domestic Product of Kalimantan Barat Province at Current Market Prices by Type of Expenditure, 2019–2022</i>	625
13.1.10	Laju Pertumbuhan Produk Domestik Bruto Provinsi Kalimantan Barat Atas Dasar Harga Konstan 2010 Menurut Jenis Pengeluaran (persen), 2019–2022 <i>Growth Rate of Gross Domestic Product of Kalimantan Barat Province at 2010 Constant Market Prices by Type of Expenditure (percent), 2019–2022</i>	626

13.2	PRODUK DOMESTIK REGIONAL BRUTO KABUPATEN/KOTA	
	REGENCY/MUNICIPAL GROSS REGIONAL DOMESTIC PRODUCT	
13.2.1	Produk Domestik Regional Bruto Atas Dasar Harga Berlaku Menurut Kabupaten/ Kota (miliar rupiah) di Provinsi Kalimantan Barat, 2018–2022 <i>Gross Regional Domestic Product at Current Market Prices by Regency/ Municipality (billion rupiahs) in Kalimnatan Barat Province, 2018–2022</i>	627
13.2.2	Produk Domestik Regional Bruto Atas Dasar Harga Konstan 2010 Menurut Kabupaten/Kota di Provinsi Kalimantan Barat (miliar rupiah), 2018–2022 <i>Gross Regional Domestic Product at Constant 2010 Prices by Regency/ Municipality in Kalimantan Barat Province (billion rupiahs), 2018–2022</i>	628
13.2.3	Distribusi Persentase Produk Domestik Regional Bruto Atas Dasar Harga Berlaku Menurut Kabupaten/Kota di Provinsi Kalimantan Barat, 2018–2022 <i>Percentage Distribution of Gross Regional Domestic Product at Current Market Prices by Regency/Municipality in Kalimantan Barat Province, 2018–2022</i>	629
13.2.4	Laju Pertumbuhan Produk Domestik Regional Bruto Atas Dasar Harga Konstan 2010 Menurut Kabupaten/Kota di Provinsi Kalimantan Barat (persen), 2018–2022 <i>Growth Rate of Gross Regional Domestic Product at 2010 Constant Market Prices by Regency/Municipality in Kalimantan Barat Province (percent), 2018–2022</i>	630
13.2.5	Produk Domestik Regional Bruto per Kapita Atas Dasar Harga Berlaku Menurut Kabupaten/Kota di Provinsi Kalimantan Barat (ribu rupiah), 2018–2022 <i>Per Capita Gross Regional Domestic Product at Current Market Prices by Regency/Municipality in Kalimantan Barat Province (million rupiahs), 2018–2022</i>	631

13.2.6	Produk Domestik Regional Bruto per Kapita Atas Dasar Harga Konstan 2010 Menurut Kabupaten/Kota di Provinsi Kalimantan Barat (ribu rupiah), 2018–2022 <i>Per Capita Gross Regional Domestic Product at 2010 Constant Market Prices by Regency/Municipality in Kalimantan Barat Province (million rupiahs), 2018–2022</i>	632
13.2.7	Laju Pertumbuhan Produk Domestik Regional Bruto per Kapita Atas Dasar Harga Konstan 2010 Menurut Kabupaten/Kota (persen), 2018–2022 <i>Growth Rate of per Capita Gross Regional Domestic Product at 2010 Constant Market Prices by Regency/Municipality (percent), 2018–2022</i>	633
14.	PERBANDINGAN ANTARPROVINSI/NATIONAL COMPARISON	
14.1	Jumlah Penduduk Menurut Provinsi di Indonesia (ribu), 2018–2022 <i>Population by Province in Indonesia (thousand), 2018–2022</i>	639
14.2	Laju Pertumbuhan Produk Domestik Regional Bruto Atas Dasar Harga Konstan 2010 Menurut Provinsi di Indonesia (persen), 2019–2022 <i>Growth Rate of Gross Regional Domestic Products at 2010 Constant Market Prices by Province in Indonesia (percent), 2019–2022</i>	641
14.3	Tingkat Inflasi 90 Kota di Indonesia (2018=100), 2018–2022 <i>Inflation Rate of 90 Municipalities in Indonesia (2018=100), 2018–2022</i>	643
14.4	Jumlah Penduduk Miskin Menurut Provinsi di Indonesia (ribu), 2018–2022 <i>Number of Poor Population by Province in Indonesia (thousand), 2018–2022</i>	648
14.5	Indeks Pembangunan Manusia Menurut Provinsi di Indonesia, 2018–2022 <i>Human Development Index by Province in Indonesia, 2008–2022</i>	650

PENJELASAN UMUM/EXPLANATORY NOTES

Tanda-tanda, satuan-satuan, dan lain-lainnya yang digunakan dalam publikasi ini adalah sebagai berikut:

Symbols, measurement units, and acronyms which are used in this publication, are as follows:

1. TANDA-TANDA/SYMBOLS

Data tidak tersedia/ <i>Data not available</i>	: ...
Tidak ada atau nol / <i>Null or zero</i>	: -
Data dapat diabaikan/ <i>Data negligible</i>	: 0
Tanda decimal/ <i>Decimal point</i>	: ,
Data tidak dapat ditampilkan/ <i>Not applicable</i>	: NA
Angka estimasi/ <i>Estimated figures</i>	: e
Angka diperbaiki/ <i>Revised figures</i>	: r
Angka sementara/ <i>Preliminary figures</i>	: x
Angka sangat sementara/ <i>Very preliminary figures</i>	: xx
Angka sangat sangat sementara/ <i>Very very preliminary figures</i>	: xxx

2. SATUAN/UNITS

barel/ <i>barrel</i>	: 158,99 liter/ <i>litres</i> = 1/6,2898 m ³
hektar (ha)/ <i>hectare (ha)</i>	: 10 000 m ²
kilometer (km)/ <i>kilometres (km)</i>	: 1 000 meter/ <i>meters (m)</i>
knot/ <i>knot</i>	: 1,8523 km/jam (<i>km/hour</i>)
kuintal/ <i>quintal</i>	: 100 kg
KWh	: 1 000 Watt hour
MWh	: 1 000 KWh
liter (untuk beras)/ <i>litre (for rice)</i>	: 0,80 kg
MMSCF	: 1/35,3 m ³
metrik ton (m.ton)/ <i>metric ton (m. ton)</i>	: 0,98421 long ton = 1 000 kg
ons/ <i>ounce</i>	: 28,31 gram/ <i>grams</i>
ton	: 1 000 kg

Satuan lain: buah, dus, butir, helai/lembar, kaleng, batang, pulsa, ton kilometer (ton-km), jam, menit, persen (%).

Other units: unit, pack, pieces, sheet, tin, pulse, ton-kilometres(ton-km), hour, minute, percent (%).

Perbedaan angka di belakang koma disebabkan oleh pembulatan angka.

The difference in decimal numbers is caused by rounding.

DAFTAR SINGKATAN/ LIST OF ABBREVIATIONS

SI	: Stasiun Iklim
SIMPK	: Stasiun Meteorologi Pertanian Khusus
t.t	: Tempat tidur
BCG	: Bacillus Calmette Guerin
DPT	: Difteri, Pertusis, Tetanus
TT	: Tetanus Toxoid
IOT	: Industri Obat Tradisional/ <i>Traditional Medicine Industry</i>
IKOT	: Industri Kecil Obat Tradisional/ <i>Traditional Medicine Small</i>
Alkes	: Alat kesehatan/ <i>Health Kits</i>
PKRT	: Perbekalan Kesehatan Rumah tangga/ <i>Household Health Logistics</i>
Kompl	: Komplemen/ <i>Complement</i>
IRTP	: Industri Pangan Produksi Rumah Tangga/ <i>Foods Home Industry</i>
PBF	: Pedagang Besar Farmasi/ <i>Pharmacy Whole-seller</i>
GFK	: Gudang Farmasi Kab/Kota/Regency/ <i>Municipality Pharmacy Warehouse</i>
RB	: Rumah Bersalin/ <i>Delivery House</i>
Pustu	: Puskesmas pembantu/ <i>Auxiliary Public Health Center</i>
BP	: Balai Pengobatan/ <i>Polyclinic</i>
TPS	: Tempat Pembuangan Sementara / <i>landfill</i>
Jamkesmas	: Jaminan kesehatan masyarakat miskin/ <i>Poor public health insurance</i>
PJKMU	: Program Jaminan Kesehatan Masyarakat Umum
SIUP	: Surat Ijin Usaha Perdagangan/ <i>Trading Permission Letter</i>
TDP	: Tanda Daftar Perusahaan/ <i>Company Registration Identity</i>
API	: Angka Pengenal Importir/ <i>Importer's Identity Number</i>

Statistik Kunci, 2020–2022

Key Statistics, 2020–2022

Rincian/Description	Satuan/Unit	2020	2021	2022
(1)	(2)	(3)	(4)	(5)
SOSIAL/SOCIAL				
Penduduk ¹ /Population ¹	juta/million	5,414	5,471	5,541
Laju Pertumbuhan Penduduk ¹ /Population Growth ¹	%	2,04	1,39	1,33
Angka Harapan Hidup ¹ - e ₀ /Life Expectancy Rate ¹	tahun/years	70,69	70,76	71,02
Angka Melek Huruf Usia 15+/ <i>Literacy Rate Aged 15+</i>	%	99,86	93,41	93,96
Tingkat Partisipasi Angkatan Kerja -TPAK ² / <i>Labour Force Participation Rate-LFPR</i> ²	%	68,83	68,45	68,97
Tingkat Pengangguran Terbuka-TPT ² / <i>Unemployment Rate-UR</i> ²	%	5,81	5,82	5,11
Penduduk Miskin ³ / <i>Poor People</i> ³	ribu/thousand	366,77	367,89	350,25
Persentase Penduduk Miskin ³ / <i>Percentage of Poor People</i> ³	%	7,17	7,15	6,73
Indeks Pembangunan Manusia-IPM ⁴ / <i>Human Development Index</i> ⁴	–	67,66	67,9	68,63
EKONOMI/ECONOMIC				
Produk Domestik Regional Bruto (PDRB) Harga Berlaku ⁵ / <i>Gross Regional Domestic Bruto (GRDP) at Current Price</i> ⁵	miliar rupiah/ billion rupiahs	214 001,75	231 321,16	255 797,28
Laju Pertumbuhan Ekonomi ⁶ / <i>Economic Growth</i> ⁶	%	-1,82	4,78	5,07
PDRB Per Kapita Harga Berlaku / <i>Per Capita of GRDP at Current Price</i>	juta rupiah/ million rupiahs	39,63	42,28	46,39
Ekspor/Export	Juta US\$	1 155,85	1 851,53	2 455,34
Impor/Import	US\$	439,81	282,22	337,13
Wisatawan Asing/ <i>Foreign Tourist</i>	Kunjungan/Visit	18 639	73	27 128

Catatan/Notes: ¹ Hasil proyeksi penduduk Indonesia 2010–2035 (pertengahan tahun/Juni)/*The result of Indonesia population projection 2010–2035 (mid year/June)*

² Kondisi Agustus/*Condition at August*

³ Kondisi Maret/*Condition at March*

⁴ Sejak tahun 2010, IPM dihitung dengan metode baru. Komponen IPM metode baru adalah angka harapan hidup saat lahir, harapan lama sekolah, rata-rata lama sekolah, dan pengeluaran per kapita/*Since 2010, HDI was calculated using new method. New HDI component are life expectancy at birth, expected years of schooling, means years of schooling, and expenditure per capita*

⁵ Mulai tahun 2010 mengadopsi System of National Account 2008 (SNA 2008)/*Since 2010 is in line with System of National Account 2008 (SNA 2008)*

⁶ Menggunakan tahun dasar 2010 (2010=100)/*Using 2010 base year (2010=100)*

⁷ Data Tahun 2023 Berdasarkan IHK Provinsi Kalimantan Barat (2022 = 100), data tahun 2023 dan 2023 berdasarkan IHK Kota Pontianak (2022=100)/ *2023 data are based on CPI of Kalimantan Barat Province (2022 = 100), 2023 and 2023 data are based on CPI of Pontianak Municipality (2022=100)*

LUAS
WILAYAH

147.037,04 km²

suhu rata-rata
MAXIMUM

34,20°C

21,80°C

suhu rata-rata
MINIMUM

CURAH HUJAN

3.040,6 mm³

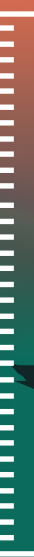

PENJELASAN TEKNIS

1. **Desa/Kelurahan Tepi Laut** adalah desa/kelurahan yang sebagian atau seluruh wilayahnya bersinggungan langsung dengan laut, baik berupa pantai maupun tebing karang.
2. **Desa/Kelurahan bukan tepi laut** adalah desa/kelurahan yang wilayahnya tidak bersinggungan langsung dengan laut.
3. **Desa/Kelurahan lereng/Puncak** adalah desa/kelurahan yang sebagian besar wilayahnya berada di puncak gunung/pegunungan atau terletak di antara puncak sampai lembah.
4. **Desa/Kelurahan lembah** adalah desa/kelurahan yang wilayahnya sebagian besar merupakan daerah rendah yang terletak di antara dua gunung/pegunungan atau daerah yang mempunyai kedudukan lebih rendah dibandingkan daerah sekitarnya.
5. **Desa/Kelurahan Dataran** adalah desa/kelurahan yang sebagian besar wilayahnya tampak datar, rata, dan membentang.
6. Dalam pertanian, budi daya merupakan kegiatan terencana pemeliharaan sumber daya hayati yang dilakukan pada suatu areal lahan untuk diambil manfaat/ hasil panennya. Kegiatan budi daya dapat dianggap sebagai inti

TECHNICAL NOTES

1. **Coastal Village/Coastal Sub-District** is a village/sub district which some areas are intersect/directly adjacent to the sea, either gently sloping/flat beach or cliffs.
2. **Non Coastal Village/ Sub-District** is a village which has no area that intersect/directly adjacent to the sea.
3. **Slope/Peak Village/Sub-District** is a village/sub district which the largest part of village/sub-district lies on the highest part of mount/mountain or lies between the peaks to the valley.
4. **Valley Village/Sub-District** area is a village/sub district with the largest part of the village/sub-district is a low area between two mountains or area that have apposition lower than the surrounding areas.
5. **Flat Village/Sub-District** is a village/sub-district which the largest part of village1/sub-district looked plane, flat and stretches.
6. In agriculture, cultivation is a planned activity to maintain biological resources in an area of land to take advantage / harvest results. Cultivation activities can be considered as the core of farming. According to the Big

dari usaha tani. Menurut Kamus Besar Bahasa Indonesia, budi daya adalah usaha yg bermanfaat dan memberi hasil.

7. **Pulau** adalah sebidang tanah yang lebih kecil dari benua dan lebih besar dari karang, yang dikelilingi air. Kumpulan beberapa pulau dinamakan pulau-pulau atau kepulauan. Konvensi PBB tentang Hukum Laut Internasional tahun 1982 (UNCLOS '82) pasal 121 mendefinisikan pulau (Ingg.: island) sebagai daratan yang terbentuk secara alami dan dikelilingi oleh air, dan selalu di atas muka air pada saat pasang naik tertinggi. Ada empat syarat yang harus dipenuhi agar dapat disebut sebagai 'pulau', yakni:
 - memiliki lahan daratan
 - terbentuk secara alami, bukan lahan reklamasi
 - dikelilingi oleh air, baik air asin (laut) maupun tawar
 - selalu berada di atas garis pasang tinggi.

8. **Tekanan udara** adalah tekanan yang ditimbulkan oleh beratnya lapisan udara. Tekanan udara di suatu daerah dari waktu ke waktu senantiasa mengalami perubahan. Satuan yang digunakan untuk mengukur tekanan udara dinyatakan dengan milibar (mb). Ahli meteorologi mengukur tekanan udara dengan menggunakan barometer.

Indonesian Dictionary, cultivation is a fruitful and fruitful endeavor.

7. **The island** is a piece of land smaller than a continent and the larger of the reef, which is surrounded by water. Set of islands called the islands or archipelago. UN Convention on the Law of the Sea 1982 (UNCLOS '82) Article 121 defines the island (Ingg.: island) as the land that occurs naturally and is surrounded by water, and always above the water level during high tides the highest. There are four requirements that must be met in order to be referred to as the 'island, namely:
 - landless mainland
 - formed naturally and not land reclamation
 - surrounded by water, either salt water (sea) and fresh
 - always be above the high tide line

8. **Air pressure** is the pressure exerted by the severity of the air layer. The air pressure in an area from time to time are constantly changing. The unit used to measure the air pressure is expressed in millibars (mb). Meteorologists measure air pressure using a barometer

9. **Curah hujan** adalah jumlah air yang jatuh di permukaan tanah datar selama periode tertentu yang diukur dengan satuan tinggi (mm) di atas permukaan horizontal bila tidak terjadi evaporasi, runoff dan infiltrasi. Satuan Curah Hujan adalah mm, inch
10. **Penguapan air** adalah proses yang berubah dari cair ke uap. Untuk melakukan hal ini, air memerlukan salah satu dari beberapa kondisi berada di tempat. Penguapan bisa disebut juga dengan evaporasi.
11. **Suhu Udara** menunjukkan derajat panas udara. Mudah-mudahan, semakin tinggi suhu udara, semakin panas udara tersebut. Secara mikroskopis, suhu menunjukkan energi yang dimiliki oleh udara. Setiap atom dalam udara masing-masing bergerak, baik itu dalam bentuk perpindahan maupun gerakan di tempat getaran. Makin tingginya energi atom-atom penyusun udara, makin tinggi suhu udara tersebut.
12. **Kelembaban udara** adalah tingkat kebasahan udara karena dalam udara air selalu terkandung dalam bentuk uap air. Kandungan uap air dalam udara hangat lebih banyak daripada kandungan uap air dalam udara dingin. Besaran yang sering dipakai untuk menyatakan kelembaban udara adalah kelembaban nisbi yang diukur dengan psikrometer atau higrometer. Kelembaban nisbi berubah sesuai tempat dan waktu.
9. **Rainfall** is the amount of water that falls on a flat surface during a certain period measured in units of height (mm) above the horizontal surface if there is no evaporation, runoff and infiltration. Rainfall Unit is mm, inch
10. **Evaporation** of water is a process that changes a substance from liquid to vapor . To do this , water needs one of several conditions are in place . Evaporation can be referred to by evaporatio
11. **Air temperatures** indicate the degree of hot air. Simply, the higher the temperature , the hotter the air . Microscopically , the temperature shows the energy possessed by air. Each atom in the air respectively moves whether, be it in the form of displacement or movement in the vibration. The higher energy the atoms making up the air , the higher the air temperature .
12. **Humidity** is the degree of wetness in the air conditioned because the water is always contained in the form of water vapor. The content of water vapor in the warm air more than the content of water vapor in the cold. The quantity that is often used to express humidity is the relative humidity was measured with psychrometers or hygrometers. Relative humidity changes according to time and place. During the day the relative humidity gradually

Pada siang hari kelembaban nisbi berangsur – angsur turun kemudian pada sore hari sampai menjelang pagi bertambah besar.

13. **Kecepatan angin** adalah kecepatan udara yang bergerak horizontal pada ketinggian 2 meter di atas tanah. Perbedaan tekanan udara antara asal dan tujuan angin. Kecepatan angin bisa diukur dengan menggunakan alat yang disebut anemometer. Jenis anemometer yang paling banyak digunakan adalah anemometer cup.

decreases then in the afternoon until the morning gets bigger.

13. **Wind speed** is the speed of air moving horizontally at a height of two meters above the ground. The air pressure difference between the origin and destination of the wind is a factor that determines the speed of the wind. Wind speed can be measured using an instrument called an anemometer. Anemometer type most widely used is the cup anemometer.

<https://kalbar.bps.go.id>

ULASAN**DESCRIPTION****1.1. Keadaan Geografis**

Provinsi Kalimantan Barat memiliki luas wilayah mencapai 147.037 km². Kabupaten/Kota terluas adalah Kabupaten Kapuas Hulu 31.318,25 km², kemudian Kabupaten Ketapang 30.018,68 km², dan Kabupaten Sintang 22.205,79 km². Kalimantan Barat terletak di bagian barat pulau Kalimantan atau di antara garis 2008' LU serta 3002' LS serta di antara 108030' dan 114010' BT pada peta bumi. Berdasarkan letak geografis yang spesifik ini maka, daerah Kalimantan Barat tepat dilalui oleh garis Khatulistiwa (garis lintang 00) tepatnya di atas Kota Pontianak. Karena pengaruh letak ini pula, maka Kalimantan Barat adalah salah satu daerah tropik dengan suhu udara cukup tinggi serta diiringi kelembaban yang tinggi.

Ciri-ciri spesifik lainnya adalah wilayah Kalimantan Barat termasuk salah satu Provinsi di Indonesia yang berbatasan langsung dengan negara lain, yaitu dengan Negara Bagian Sarawak, Malaysia Timur. Bahkan dengan posisi ini, Kalimantan Barat kini merupakan satu-satunya Provinsi di Pulau Kalimantan yang secara resmi telah mempunyai 3 (tiga) Pos Lintas Batas Negara (PLBN) dengan akses jalan darat untuk masuk dan keluar dari negara lain, antara lain PLBN Entikong di Kabupaten Sanggau, PLBN Aruk di Kabupaten Sambas dan PLBN Badau di

1.1. Geographic Conditions

Kalimantan Barat Province has an area of 147.037 km². The largest district/ municipality is Kapuas Hulu Regency 31,318.25 km², then Ketapang Regency 30,018.68 km², and Sintang Regency 22,205.79 km². Kalimantan Barat is located in the western part of the island of Borneo or between the lines of 2008' north latitude and 3002' south latitude and between 108030 and 114010' East longitude on the earth map. Based on this specific geographical location, Kalimantan Barat area is traversed by the Equator line (latitude 0o), precisely above Pontianak Municipality. Because of the influence of this location, Kalimantan Barat is one of the tropical areas with a fairly high temperature and high humidity.

Other specific characteristics are that Kalimantan Barat region is one of the provinces in Indonesia which is directly adjacent to another country, namely the State of Sarawak, East Malaysia. Even with this position, Kalimantan Barat is now the only province on the island of Kalimantan that officially has 3 (three) State Border Crossing Posts (PLBN) with road access to enter and leave other countries, including the Entikong PLBN in the Regency. Sanggau, PLBN Aruk in Sambas Regency and PLBN Badau in Kapuas Hulu Regency.

Kabupaten Kapuas Hulu.

Batas-batas wilayah selengkapnya bagi daerah Provinsi Kalimantan Barat adalah:

- Utara : Sarawak (Malaysia)
- Selatan : Kalimantan Timur & Kalimantan Tengah
- Timur : Kalimantan Tengah & Laut Jawa
- Barat : Laut Natuna dan Selat Karimata

Sebelah utara Kalimantan Barat terdapat empat kabupaten yang langsung berhadapan dengan negara jiran yaitu: Kabupaten Sambas, Sanggau, Sintang dan Kapuas Hulu, yang membujur sepanjang Pegunungan Kalingkang–Kapuas Hulu.

Sebagian besar luas tanah di Kalimantan Barat adalah hutan (61,78%), yang terdiri dari hutan belukar (20,70%), hutan lebat (31,36%), hutan rawa (7,76%), dan hutan sejenis (1,97%). Adapun areal hutan terluas terletak di Kabupaten Kapuas Hulu seluas 2.645.412,49 ha (29,06 persen), kemudian diikuti oleh Kabupaten Sintang seluas 1.537.087,15 ha (16,88 persen). Sementara itu areal perkebunan mencapai 2.766.310,35 ha atau 18,77 persen.

Dari 14,73 juta ha luas Kalimantan Barat, areal untuk pemukiman hanya berkisar 0,59

The complete boundaries for the West Kalimantan Province are:

- *North: Sarawak (Malaysia)*
- *South: Kalimantan Timur & Kalimantan Tengah*
- *East: Kalimantan Tengah & Jawa Sea*
- *West: Natuna Sea and Karimata Strait*

To the north of Kalimantan Barat, there are five regencies directly facing the neighboring countries, namely: Sambas, Sanggau, Sintang and Kapuas Hulu districts, which stretch along the Kalingkang - Kapuas Hulu Mountains.

Most of the land area in Kalimantan Barat is forest (61.78%), which consists of shrub forest (20.70%), dense forest (31.36%), swamp forest (7.76%), and similar forests (1.97%). The largest forest area is located in Kapuas Hulu Regency with an area of 2.645.412,49 ha (29,06 percent), followed by Ketapang Regency with an area of 1.537.087,15 ha (16,88 percent). Meanwhile, the plantation area reached 2.766.310,35 ha or 18.77 percent.

Of the 14.73 million ha area of West Kalimantan, the area for settlement is only around 0.59

persen. Adapun areal pemukiman terluas berada di Kota Pontianak, diikuti Kabupaten Kubu Raya, Kabupaten Sintang dan Kabupaten Ketapang.

1.2. Keadaan Iklim

Pada tahun 2022, suhu maksimum di Kalimantan Barat mencapai 34,20°C dan minimum 21,80°C. Kecepatan Angin maksimum mencapai 31,00 m/detik dengan tekanan udara maksimum 1.014,50 mb. Jumlah curah hujan selama tahun 2022 sebanyak 3.040,60 mm. Terjadi penurunan curah hujan dari tahun 2021 sebesar 2.918,20 mm. Jumlah hari hujan selama tahun 2022 adalah 200 hari dan penyinaran matahari sebanyak 70,00 persen.

percent. The largest residential area is in Pontianak City, Kubu Raya Regency, Sintang Regency and Ketapang Regency.

1.2. *Climate*

In 2022, the maximum temperature in West Kalimantan will reach 34.20°C and a minimum of 21.80°C. The maximum wind speed reaches 31.00 m/s with a maximum air pressure of 1,014.50 mb. The amount of rainfall during 2022 is 3,040.60 mm. There has been a decrease in rainfall from 2021 of 2,918.20 mm. The number of rainy days in 2022 is 200 days and the sunshine is 70.00 percent.

1.1 KEADAAN GEOGRAFI GEOGRAPHY CONDITION

Tabel 1.1.1 Luas Daerah dan Jumlah Pulau menurut Kabupaten/Kota di Provinsi Kalimantan Barat Tahun 2022
Table *Total Area and Number of Islands by Regency/Municipality in Kalimantan Barat Province, 2022*

Kabupaten/Kota Regency/ Municipality	Ibukota Kabupaten/Kota Capital of Regency/Municipality	Luas ¹ (km ²) Total Area (square.km)
(1)	(2)	(3)
Kabupaten Sambas	Sambas	5938,00
Kabupaten Bengkayang	Bengkayang	5 488,61
Kabupaten Landak	Ngabang	8 430,71
Kabupaten Mempawah	Mempawah	1 935,42
Kabupaten Sanggau	Sanggau	12 452,22
Kabupaten Ketapang	Ketapang	30 018,68
Kabupaten Sintang	Sintang	22 025,79
Kabupaten Kapuas Hulu	Putussibau	31 318,25
Kabupaten Sekadau	Sekadau	5 979,04
Kabupaten Melawi	Nanga Pinoh	10 122,51
Kabupaten Kayong Utara	Sukadana	4 110,12
Kabupaten Kubu Raya	Sungai Raya	8 549,29
Kota Pontianak	Pontianak	118,21
Kota Singkawang	Singkawang	550,19
Kalimantan Barat	Pontianak	147 037,04

bersambung/ to be continued

Lanjutan Tabel/*Continued Table* 1.1.1

Kabupaten/ Kota Regency/ Municipality	Persentase Luas terhadap Provinsi Percentage to Province's Area	Jumlah Pulau² Number of Islands
(1)	(4)	(5)
Kabupaten Sambas	4,04	12
Kabupaten Bengkayang	3,73	12
Kabupaten Landak	5,73	-
Kabupaten Mempawah	1,32	9
Kabupaten Sanggau	8,47	5
Kabupaten Ketapang	20,42	60
Kabupaten Sintang	14,98	-
Kabupaten Kapuas Hulu	21,30	-
Kabupaten Sekadau	4,07	-
Kabupaten Melawi	6,88	-
Kabupaten Kayong Utara	2,80	99
Kabupaten Kubu Raya	5,81	46
Kota Pontianak	0,08	1
Kota Singkawang	0,37	1
Kalimantan Barat	100,00	8*

Catatan /*Note* : Berdasarkan Peraturan Menteri Dalam Negeri Nomor 100.1.1-6117 Tahun 2022 tanggal 9 November 2022/Based on Minister of Home Affairs Regulation Number 100.1.1-6117 of 2022 dated 9 November 2022

*Pulau di bawah naungan Provinsi Kalimantan Barat

Sumber /*Source* : Kementerian Dalam Negeri/ *Ministry of Home Affairs*

Tabel 1.1.2 **Tinggi Wilayah dan Jarak ke Ibukota Provinsi Kalimantan Barat menurut Kabupaten/Kota, 2022**
Altitude and Distance to the Capital of Kalimantan Barat Province by Regency/Municipality, 2022

Kabupaten/Kota Regency/Municipality	Tinggi Wilayah (m.p.d.l) ¹ Altitude (m a.s.l)	Jarak ke Ibukota Provinsi (km) Distance to Provincial Capital (km)
(1)	(2)	(3)
Kabupaten Sambas	10,832	225
Kabupaten Bengkayang	86,058	153
Kabupaten Landak	52,380	144
Kabupaten Mempawah	8,060	67
Kabupaten Sanggau	14,593	267
Kabupaten Ketapang	6,732	354
Kabupaten Sintang	25,248	395
Kabupaten Kapuas Hulu	34,072	673
Kabupaten Sekadau	35,602	315
Kabupaten Melawi	35,508	439
Kabupaten Kayong Utara	12,837	315
Kabupaten Kubu Raya	11,521	51
Kota Pontianak	7,545	-
Kota Singkawang	5,127	145

Catatan /Note : 1) Data Bersumber dari Badan Informasi Geospasial (BIG)/ Data Sourced from Geospatial Information Agency (BIG)

Sumber /Source : Biro Pemerintahan Provinsi Sekretariat Daerah Provinsi Kalimantan Barat/ Provincial Government Bureau of Regional Secretariat of Kalimantan Barat

Tabel
Table 1.1.3

Jumlah Desa¹/Kelurahan Menurut Kabupaten/Kota dan Letak Geografi di Provinsi Kalimantan Barat, 2020–2022
Number of Villages¹/Kelurahan by Regency/Municipality and Geographical Location in Provinsi Kalimantan Barat, 2020–2022

Kabupaten/Kota Regency/Municipality	Tepi Laut Coastal Altitude (m a.s.l)			Bukan Tepi Laut Non-Coastal		
	2020	2021	2022	2020	2021	2022
(1)	(2)	(3)	(4)	(5)	(6)	(7)
Kabupaten Sambas	32	34	36	152	159	157
Kabupaten Bengkayang	10	10	10	114	114	114
Kabupaten Landak	-	-	-	156	156	156
Kabupaten Mempawah	31	29	28	36	38	39
Kabupaten Sanggau	-	-	-	169	169	175
Kabupaten Ketapang	31	29	34	218	233	228
Kabupaten Sintang	-	-	-	407	407	407
Kabupaten Kapuas Hulu	-	-	-	282	282	282
Kabupaten Sekadau	-	-	-	87	87	87
Kabupaten Melawi	-	-	-	169	169	169
Kabupaten Kayong Utara	21	20	21	22	23	22
Kabupaten Kubu Raya	26	26	23	91	97	105
Kota Pontianak	-	-	-	29	29	29
Kota Singkawang	10	10	10	16	16	16
Kalimantan Barat	161	158	162	1 948	1 979	1 986

Catatan/Note : ¹ Desa pada tabel ini termasuk Unit Permukiman Transmigrasi (UPT) yang masih dibina oleh kementerian terkait dan nagari di Provinsi Kalimantan Barat/ Villages in this table include Transmigration Settlement Unit fostered by the relevant ministries and the nagari in the Province of Kalimantan Barat

Sumber /Source : BPS Provinsi Kalimantan Barat, Pendataan Potensi Desa (Podes)/BPS-Statistics of Kalimantan Barat Province, Village Potential Data Collection

Tabel
Table 1.1.4

Jumlah Desa^{1,2}/Kelurahan Menurut Kabupaten/Kota dan Topografi Wilayah di Provinsi Kalimantan Barat, 2014, 2018, dan 2021

Number of Villages^{1,2}/Kelurahan by Regency/Municipality and Topographical Areas in Kalimantan Barat Provinces, 2014, 2018, and 2021

Kabupaten/Kota Regency/Municipality	Lembah Valley			Lereng/Puncak Slope			Dataran Flat		
	2014	2018	2021	2014	2018	2021	2014	2018	2021
(1)	(2)	(3)	(4)	(5)	(6)	(7)	(8)	(9)	(10)
Kabupaten Sambas	2	3	-	4	2	8	178	188	185
Kabupaten Bengkayang	24	11	-	19	18	106	81	95	18
Kabupaten Landak	9	6	-	28	23	100	119	127	56
Kabupaten Mempawah	-	3	1	2	-	18	65	64	48
Kabupaten Sanggau	12	3	-	26	8	113	131	158	62
Kabupaten Ketapang	6	11	-	37	20	168	206	231	94
Kabupaten Sintang	14	9	1	17	16	67	376	382	339
Kabupaten Kapuas Hulu	1	14	-	21	13	153	260	255	129
Kabupaten Sekadau	3	1	-	3	1	27	81	85	60
Kabupaten Melawi	12	5	-	7	4	10	150	160	159
Kabupaten Kayong Utara	1	-	-	1	5	14	41	38	29
Kabupaten Kubu Raya	2	1	-	1	-	-	114	122	128
Kota Pontianak	-	-	-	-	-	-	29	29	29
Kota Singkawang	-	-	-	1	1	5	25	25	21
Kalimantan Barat	86	67	2	167	111	789	1 856	1 959	1 357

Catatan/Note : ¹ Desa pada tabel ini termasuk Unit Permukiman Transmigrasi (UPT) yang masih dibina oleh kementerian terkait dan nagari di Provinsi Kalimantan Barat/ *Villages in this table include Transmigration Settlement Unit fostered by the relevant ministries and the nagari in the Province of Kalimantan Barat*

² Jumlah desa tidak termasuk desa tepi laut/ *Number of villages excluded coastal villages*

Sumber /Source : BPS, Pendataan Potensi Desa (Podes)/BPS-Statistics Indonesia, *Village Potential Data Collection*

Tabel
Table 1.1.5**Letak Geografi Kabupaten/Kota di Wilayah Kalimantan Barat menurut Garis Lintang dan Bujur, 2022**
Geographical Location of Regency/ Municipality at Kalimantan Barat Region by Latitude and Longitude, 2022

Kabupaten/Kota Regency/Municipality	Lintang /Latitude (Derajat Menurut Lintang)¹⁾	Bujur /Longitude (Derajat Menurut Bujur)¹⁾
(1)	(2)	(3)
Kabupaten Sambas	2° 08' LU - 0° 33' LU	108° 30' BT - 110° 04' BT
Kabupaten Bengkayang	1° 32' LU - 0° 31' LU	108° 41' BT - 110° 08' BT
Kabupaten Landak	1° 00' LU - 0° 1' LU	109° 11' BT - 110° 10' BT
Kabupaten Mempawah	0° 42' LU - 0° 0' LU	108° 34' BT - 109° 22' BT
Kabupaten Sanggau	1° 10' LU - 0° 30' LS	109° 45' BT - 111° 03' BT
Kabupaten Ketapang	0° 19' LS - 3° 02' LS	109° 48' BT - 111° 20' BT
Kabupaten Sintang	1° 05' LU - 0° 44' LS	110° 50' BT - 113° 20' BT
Kabupaten Kapuas Hulu	1° 55' LU - 0° 05' LU	111° 40' BT - 114° 10' BT
Kabupaten Sekadau	0° 38' LU - 0° 44' 25 LS	110° 33' BT - 111° 17' BT
Kabupaten Melawi	1° 32' LU - 0° 07' LS	111° 07' BT - 112° 27' BT
Kabupaten Kayong Utara	0° 44' LS - 1° 45' LS	108° 40' BT - 110° 23' BT
Kabupaten Kubu Raya	0° 13' LU - 1° 00' LS	109° 02' BT - 109° 58' BT
Kota Pontianak	0° 02' LU - 0° 05' LS	109° 16' BT - 109° 23' BT
Kota Singkawang	0° 45' LU - 1° 01' LU	108° 51' BT - 109° 10' BT
Kalimantan Barat	2° 08' LU – 3° 02' LS	108° 30' – 114° 10' BT

Catatan/Note : ¹⁾ ° = Derajat; ' = Menit; LU = Lintang Utara; LS = Lintang Selatan; BT = Bujur Timur

Sumber /Source : Biro Pemerintahan Sekretariat Daerah Provinsi Kalimantan Barat/
Provincial Government Bureau of Regional Secretariat of Kalimantan Barat

Tabel
Table 1.1.6**Batas-Batas Wilayah Kalimantan Barat, 2022**
Regional Boundary of Kalimantan Barat, 2022

Kabupaten/Kota Regency/Municipality	Utara North	Timur East	Selatan South	Barat West
(1)	(2)	(3)	(4)	(5)
Kabupaten Sambas	Laut Natuna & Sarawak (Malaysia)	Serawak (Malaysia) & Bengkayang	Singkawang & Bengkayang	Laut Natuna
Kabupaten Bengkayang	Sambas	Sanggau & Serawak (Malaysia)	Landak & Mempawah	Laut Natuna & Singkawang
Kabupaten Landak	Bengkayang	Sanggau	Mempawah & Kubu Raya	Mempawah
Kabupaten Mempawah	Bengkayang	Kubu Raya & Landak	Kota Pontianak & Kubu Raya	Laut Natuna
Kabupaten Sanggau	Serawak (Malaysia)	Sekadau & Sintang	Ketapang	Landak, Kubu Raya & Bengkayang
Kabupaten Ketapang	Sanggau, Sekadau & Sintang	Melawi & Kalimantan Tengah	Laut Jawa	Kayong Utara, Kubu Raya & Selat Karimata
Kabupaten Sintang	Serawak (Malaysia) & Kapuas Hulu	Kalimantan Tengah	Melawi, Sintang & Kalimantan Tengah	Sekadau & Sanggau
Kabupaten Kapuas Hulu	Serawak (Malaysia)	Kalimantan Timur & Kalimantan Tengah	Sintang	Sintang
Kabupaten Sekadau	Sintang	Sintang	Ketapang	Sanggau
Kabupaten Melawi	Sintang	Sintang & Kalimantan Tengah	Kalimantan Tengah	Ketapang
Kabupaten Kayong Utara	Ketapang, Kubu Raya & Laut Natuna	Ketapang	Ketapang & Selat Karimata	Laut Natuna
Kabupaten Kubu Raya	Landak, Mempawah & Kota Pontianak	Sanggau & Ketapang	Kayong Utara	Laut Natuna
Kota Pontianak	Mempawah	Kubu Raya	Kubu Raya	Kubu Raya
Kota Singkawang	Sambas	Bengkayang	Bengkayang	Laut Natuna
Kalimantan Barat	Sarawak (Malaysia)	Kalimantan Timur & Kalimantan Tengah	Kalimantan Tengah & Laut Jawa	Laut Natuna & Selat Karimata

Sumber /Source :

Biro Pemerintahan Provinsi Kalimantan Barat/ Provincial Government Bureau of Kalimantan Barat

Tabel
Table 1.1.7**Penggunaan Tanah menurut Kabupaten/Kota di Provinsi Kalimantan Barat Tahun 2022 (Ha)****Land Utilization by Regency/ Municipality in Kalimantan Barat Province, 2022 (Ha)**

Kabupaten/ Kota Regency/Municipality	Kampung Village	Perumahan Housing	Emplasemen Emplacement	Pelabuhan Port	Bandar Udara Airport	Kuburan/ Makam Grave
(1)	(2)	(3)	(4)	(5)	(6)	(7)
Kabupaten Sambas	8 336,81	1 975,83	3 511,92	3,02	10,32	85,66
Kabupaten Bengkayang	7 078,90	256,60	1 842,61	25,20	7,89	4,26
Kabupaten Landak	4 160,70	290,82	-	-	-	-
Kabupaten Mempawah	1 240,67	20,10	0,01	9,33	-	3,57
Kabupaten Sanggau	7 508,00	903,10	-	-	-	-
Kabupaten Ketapang	9 139,78	1 227,90	1 715,84	10,89	28,10	13,69
Kabupaten Sintang	11 494,25	1 313,63	1 376,59	20,66	157,95	2,47
Kabupaten Kapuas Hulu	3 921,57	629,84	392,87	0,89	7,37	-
Kabupaten Sekadau	2 639,64	328,6	1 371,75	8,93	-	5,66
Kabupaten Melawi	4 025,95	807,76	2 811,38	-	5,19	-
Kabupaten Kayong Utara	2 421,06	123,35	154,25	11,12	-	15,82
Kabupaten Kubu Raya	9 501,48	2 165,98	-	12,23	21,41	-
Kota Pontianak	131,77	2 227,90	-	17,88	-	7,48
Kota Singkawang	2 446,86	572,28	147,23	0,1	-	161,03
Kalimantan Barat	74 047,44	12 843,68	13 324,45	120,24	238,24	299,64

bersambung/ to be continued

Lanjutan Tabel/*Continued Table 1.1.7*

Kabupaten/Kota <i>Regency/ Municipality</i>	Sarana Olah Raga <i>Sport Facilities</i>	Industri Pertanian <i>Agriculture Industry</i>	Tegalan/ Ladang <i>Field</i>	Kebun Campuran <i>Cultivate</i>	Kebun Buah-buahan <i>Fruitful Field</i>	Perkebunan Besar <i>Estate</i>
(1)	(8)	(9)	(10)	(11)	(12)	(13)
Kabupaten Sambas	0,79	-	18 860,69	71 818,46	3,14	21 734,21
Kabupaten Bengkayang	-	-	12 370,76	27 950,56	327,85	16 285,99
Kabupaten Landak	-	-	5 108,63	80 317,42	-	62 712,33
Kabupaten Mempawah	-	0,82	2 262,06	28 318,95	-	11 581,27
Kabupaten Sanggau	0,80	-	11 318,88	87 812,66	-	307 546,33
Kabupaten Ketapang	30,81	39,14	23 912,42	57 483,55	-	490 431,68
Kabupaten Sintang	3,68	-	35 317,07	81 537,72	-	23 895,16
Kabupaten Kapuas Hulu	2,86	-	15 138,65	40 338,97	-	59 964,40
Kabupaten Sekadau	-	-	10 212,15	44 621,93	-	18 063,05
Kabupaten Melawi	-	-	11 149,26	27 425,69	-	14 531,74
Kabupaten Kayong Utara	4,83	7,59	4 491,66	4 307,34	-	43 352,39
Kabupaten Kubu Raya	-	-	20 793,03	61 836,00	8,35	77 777,40
Kota Pontianak	50,76	0,16	1 902,34	424, 02	-	-
Kota Singkawang	23,42	243,7	2 342,19	2 660,25	-	1 464,74
Kalimantan Barat	117,96	291,41	175 179,79	616 853,53	339,34	1 149 340,69

bersambung/ to be continued

Lanjutan Tabel/Continued Table 1.1.7

Kabupaten/Kota Regency/ Municipality	Industri Non		Sawah Irigasi Irrigated Field	Sawah Non Irigasi Non Irrigated Field	Hutan Belukar Thicked Forest	Hutan Sejenis Similar Forest
	Pertanian Non Agricultural Industry	Pertambangan Mining				
(1)	(14)	(15)	(16)	(17)	(18)	(19)
Kabupaten Sambas	583,15	-	69,76	56 459,57	85 532,24	-
Kabupaten Bengkayang	434,93	-	3 036,03	9 922,77	205 283,69	-
Kabupaten Landak	79,37	-	-	27 036,39	233 291,26	1,52
Kabupaten Mempawah	102,88	5,17	2 642,15	9 924,69	24 255,58	5 240,43
Kabupaten Sanggau	340,48	-	4 593,04	22 126,07	426 518,09	4 505,00
Kabupaten Ketapang	926,37	129,30	15 671,78	14 812,32	547 471,21	205 794,27
Kabupaten Sintang	2 905,11	-	165,44	16 196,90	580 073,58	17,00
Kabupaten Kapuas Hulu	168,53	-	59,22	13 494,08	386 031,21	-
Kabupaten Sekadau	642,81	0,39	589,40	2 945,25	177 382,76	-
Kabupaten Melawi	437,76	-	12,88	3 307,34	262 434,40	-
Kabupaten Kayong Utara	54,33	0,97	2 085,71	8 257,82	35 351,71	42 611,14
Kabupaten Kubu Raya	612,90	15,02	-	33 011,82	72 287,48	31 537,20
Kota Pontianak	88,50	-	-	284,93	38,28	-
Kota Singkawang	338,84	-	-	2 621,08	14 117,63	-
Kalimantan Barat	7 715,95	150,85	28 925,41	220 401,02	3 050 069,12	289 706,56

bersambung/ to be continued

Lanjutan Tabel/Continued Table 1.1.7

Kabupaten/Kota Regency/ Municipality	Hutan Rawa Swamp Forest	Kolam Pond	Perkebunan Rakyat Smallholder Estate	Padang Rumput Meadow	Semak Bush	Hutan Lebat Dense Forest
(1)	(20)	(21)	(22)	(23)	(24)	(25)
Kabupaten Sambas	53 633,31	-	52 317,46	-	110 782,63	70 373,14
Kabupaten Bengkayang	7 211,99	-	58 802,99	19,98	68 018,56	113 812,09
Kabupaten Landak	13 375,32	-	255 161,59	-	74 994,48	78 361,14
Kabupaten Mempawah	34 732,12	-	51 036,55	17,92	15 384,79	4 664,91
Kabupaten Sanggau	43 876,10	-	37 417,50	549,05	139 667,36	122 827,13
Kabupaten Ketapang	180 896,43	28,60	167 031,80	1 536,62	292 695,16	806 298,64
Kabupaten Sintang	24 237,72	-	95 703,88	1 187,29	320 019,22	932 758,85
Kabupaten Kapuas Hulu	440 911,60	-	36 177,68	287,10	221 470,31	1 818 469,67
Kabupaten Sekadau	9 530,02	-	79 576,95	191,83	162 788,42	73 750,79
Kabupaten Melawi	10 905,42	-	25 632,01	3 002,24	195 598,99	426 948,99
Kabupaten Kayong Utara	40 271,53	0,51	19 416,59	-	47 525,36	145 867,55
Kabupaten Kubu Raya	280 942,11	21,55	118 353,35	44,52	97 750,55	17 794,67
Kota Pontianak	-	-	9,35	24,70	2 068,46	-
Kota Singkawang	2 250,48	134,40	3 139,10	-	8 529,63	9 975,37
Kalimantan Barat	1 142 774,16	185,06	999 776,78	6 861,25	1 757 293,92	4 621 902,94

bersambung/ to be continued

Lanjutan Tabel/*Continued Table 1.1.7*

Kabupaten/Kota <i>Regency/ Municipality</i>	Tambak <i>Pond</i>	Rawa <i>Swamp</i>	Sungai <i>River</i>	Danau/Telaga <i>Lake</i>
(1)	(26)	(27)	(28)	(29)
Kabupaten Sambas	6 204,20	2 761,64	16 192,14	102,13
Kabupaten Bengkayang	684,47	1 736,44	2 714,98	70,49
Kabupaten Landak	38,47	262,22	2 979,43	0,46
Kabupaten Mempawah	22,41	167,59	313,17	-
Kabupaten Sanggau	117,42	733,33	14 279,70	966,25
Kabupaten Ketapang	3 348,38	58 346,50	17 079,00	314,37
Kabupaten Sintang	1 356,83	6 553,55	22 348,81	54,98
Kabupaten Kapuas Hulu	297,17	17 556,66	33 759,85	26 064,75
Kabupaten Sekadau	596,00	5 952,96	6 645,21	110,42
Kabupaten Melawi	1 492,69	2 395,91	7 153,84	60,31
Kabupaten Kayong Utara	92,68	4 716,48	3 545,73	20,69
Kabupaten Kubu Raya	3 546,67	869,03	19 898,80	3,88
Kota Pontianak	-	-	738,42	-
Kota Singkawang	199,83	388,48	351,27	3,76
Kalimantan Barat	17 997,22	102 440,78	148 000,34	27 772,49

bersambung/ *to be continued*

Lanjutan Tabel/*Continued Table 1.1.7*

Kabupaten/Kota <i>Regency/Municipality</i>	Waduk/ Bendungan Reservoir	Tanah Rusak <i>Damaged Ground</i>	Tanah Penggunaan Lainnya <i>Other</i>	Jumlah (Ha) <i>Total (Ha)</i>
(1)	(30)	(31)	(32)	(33)
Kabupaten Sambas	372,40	4 463,66	8 064,24	594 252,52
Kabupaten Bengkayang	171,11	6 891,32	3 895,75	548 858,19
Kabupaten Landak	12,74	3 799,20	1 087,54	843 071,03
Kabupaten Mempawah	-	549,86	55,64	192 552,64
Kabupaten Sanggau	6,52	3 246,29	8 363,43	1 245 222,49
Kabupaten Ketapang	368,04	32 250,43	104 419,06	3 033 452,05
Kabupaten Sintang	136,25	13 668,01	23 968,81	2 196 471,41
Kabupaten Kapuas Hulu	17,89	4 714,33	11 953,96	3 131 831,44
Kabupaten Sekadau	285,58	2 273,02	3 498,26	604 011,76
Kabupaten Melawi	76,96	5 931,54	6 103,08	1 012 251,34
Kabupaten Kayong Utara	82,81	177,54	6 005,29	410 973,85
Kabupaten Kubu Raya	-	38,51	6 451,14	855 295,06
Kota Pontianak	-	-	3 805,97	11 820,91
Kota Singkawang	17,25	1 925,66	964,14	55 018,69
Kalimantan Barat	1 547,53	79 929,36	188 636,31	14 735 083,38

Sumber /Source :

Kantor Wilayah Badan Pertanahan Nasional Provinsi Kalimantan Barat / *Regional Office of the National Land Agency of West Kalimantan Province*

1.2 KEADAAN IKLIM CLIMATE CONDITION

Tabel
Table 1.2.1

Pengamatan Unsur Iklim di Stasiun Pengamatan Badan Meteorologi Klimatologi dan Geofisika (BMKG) di Provinsi Kalimantan Barat, 2020–2022

Observation of Climate Elements at the Meteorology, Climatology and Geophysics Agency Station in Kalimantan Barat Province, 2020–2022

Unsur Iklim Climate Elements	2020	2021	2022
(1)	(2)	(3)	(4)
Suhu/Temperature (°C)			
Minimum/Minimum	22,20	21,40	21,80
Rata-rata/Average	28,90	28,90	28,70
Maksimum/Maximum	34,40	34,60	34,20
Kelembaban/Humidity (%)			
Minimum/Minimum	48,00	49,00	50,00
Rata-rata/Average	80,00	79,00	79,70
Maksimum/Maximum	100,00	98,00	99,00
Kecepatan Angin (m/det) Wind Velocity (m/sec)			
Minimum/Minimum	calm	calm	calm
Rata-rata/Average	1,34	3,10	2,70
Maksimum/Maximum	12,34	18,00	31,00
Tekanan Udara (mbar) Atmospheric Pressure (mbar)			
Minimum/Minimum	1 001,10	1 003,70	1 003,40
Rata-rata/Average	1 009,20	1 009,10	1 008,70
Maksimum/Maximum	1 014,90	1 015,00	1 014,50
Jumlah Curah Hujan (mm) Number of Precipitation (mm)	3 673,40	2 918,20	3 040,60
Jumlah Hari Hujan (hari) Number of Rainy Days (day)	242	208	200
Penyinaran Matahari (%) Duration of Sunshine (%)	65,00	67,50	4,90

Catatan/Note : *calm adalah kecepatan angin mendekati nol/Calm is wind velocity close to zero

Sumber/Source : Badan Meteorologi, Klimatologi, dan Geofisika/Meteorology, Climatology, and Geophysics Agency

BAB
Chapter
2

PEMERINTAHAN
GOVERNMENT



**PETA SEBARAN PNS
DI KALIMANTAN BARAT 2022**

**PALING SEDIKIT
KABUPATEN KAYONG UTARA**

2.269
Orang

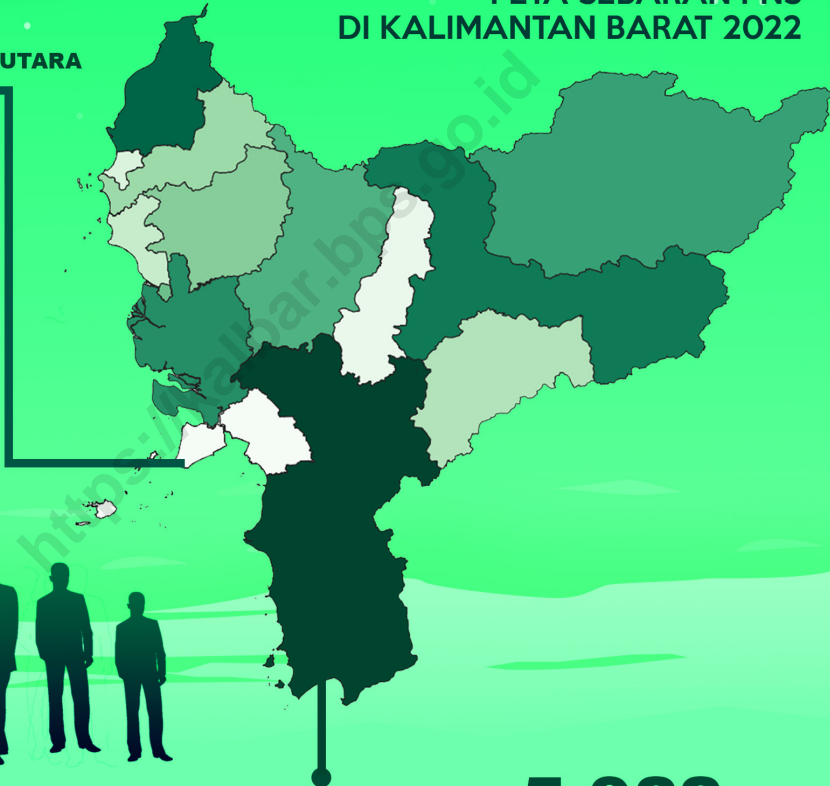

TERBANYAK KABUPATEN KETAPANG : 5.922
Orang



JUMLAH PNS DI SELURUH WILAYAH KALIMANTAN BARAT : 84.691

PENJELASAN TEKNIS

1. **Pemerintahan Daerah** adalah penyelenggaraan urusan pemerintahan oleh Pemerintah Daerah dan Dewan Perwakilan Rakyat Daerah menurut asas otonomi dan tugas pembantuan dengan prinsip otonomi seluas-luasnya dalam sistem dan prinsip Negara Kesatuan Republik Indonesia sebagaimana dimaksud dalam Undang-Undang Dasar Negara Republik Indonesia Tahun 1945. Pemerintahan Daerah di Indonesia terdiri dari Pemerintahan Daerah Provinsi dan Pemerintahan Daerah Kabupaten/Kota yang terdiri atas kepala daerah dan Dewan Perwakilan Rakyat Daerah (DPRD) dibantu oleh Perangkat Daerah.
2. Pembentukan daerah provinsi, daerah kabupaten, dan daerah kota ditetapkan dengan undang-undang. Pembentukan daerah dapat berupa penggabungan beberapa daerah atau bagian daerah yang bersandingan atau pemekaran dari satu daerah menjadi dua daerah atau lebih. Daerah dapat dihapus dan digabung dengan daerah lain apabila daerah yang bersangkutan tidak mampu menyelenggarakan otonomi daerah.
3. Penggabungan daerah beserta akibatnya ditetapkan dengan undang-undang. Untuk menyelenggarakan fungsi

TECHNICAL NOTES

1. **Local Government** is the implementation of government affairs by the Local Government and Regional House of Representatives base of principle of autonomy and duty of assistance with the principle of broad autonomy within the system and the principles of the Republic of Indonesia as stipulated in the Constitution of the Republic of Indonesia Year 1945. Government Regions in Indonesia consists of Provincial Governments and regional Government of Regency / City consisting of the head of the region and the regional Representatives Council (DPRD), assisted by the region
2. Establishment of provincial, district, and city areas defined by law. Formation region can be incorporation of some regions or areas part or division of a region into two regions or more. The area can be deleted and merged with other areas if the area concerned is not able to organize regional autonomy.
3. Abolition and amalgamation of

pemerintahan tertentu yang bersifat khusus bagi kepentingan nasional, Pemerintah dapat menetapkan kawasan khusus dalam wilayah provinsi dan/atau kabupaten/kota.

4. Setiap daerah dipimpin oleh kepala pemerintah daerah yang disebut kepala daerah. Kepala daerah untuk provinsi disebut gubernur, untuk kabupaten disebut bupati dan untuk kota adalah wali kota. Kepala daerah dibantu oleh satu orang wakil kepala daerah, untuk provinsi disebut wakil Gubernur, untuk kabupaten disebut wakil bupati dan untuk kota disebut wakil wali kota. Kepala dan wakil kepala daerah memiliki tugas, wewenang dan kewajiban serta larangan. Kepala daerah juga mempunyai kewajiban untuk memberikan laporan penyelenggaraan pemerintahan daerah kepada Pemerintah, dan memberikan laporan keterangan pertanggungjawaban kepada DPRD, serta menginformasikan laporan penyelenggaraan pemerintahan daerah kepada masyarakat.
5. **Partai politik** adalah organisasi politik yang menjalani ideologi tertentu atau dibentuk dengan tujuan khusus. Definisi lainnya adalah kelompok yang terorganisir yang anggota-anggotanya mempunyai orientasi, nilai-nilai, dan cita-cita yang sama. Tujuan kelompok ini ialah untuk memperoleh kekuasaan

regions and its consequences are set by law. National interest, the Government may establish a special department within the province and / or district / municipality.

4. *Each region is headed by the head of the local government called the head region. The regional head of the province called the governor, to the district for a town called regents and was mayor. The regional head assisted by a deputy head of the region, called the deputy governor for the province, for the district called the vice-regent and for the city called the deputy mayor. The head and deputy head of the region has the duties, powers and obligations and restrictions. The regional head also have an obligation to provide a report to the Government of regional governance, accountability and reporting information to Parliament, as well as informing the regional administration reports to the public.*
5. **A political party** *is a political organization which underwent a certain ideology or formed with the specific purpose. Another*

politik dan merebut kedudukan politik - (biasanya) dengan cara konstitusional-untukmelaksanakan kebijakan-kebijakan mereka.

6. **Daftar Pemilih Tetap**, selanjutnya disingkat **DPT**, adalah susunan nama penduduk Warga Negara Indonesia yang telah memenuhi syarat sebagai Pemilih berdasarkan undang-undang dan berhak menggunakan haknya untuk memberikan suara di TPS dalam Pemilu Anggota DPR, DPD, DPRD Provinsi / DPRD Kabupaten/Kota.
7. **Caleg atau Calon legislatif adalah** orang yang mencalonkan diri menjadi anggota legislatif, atau calon anggota Dewan Perwakilan Rakyat atau Dewan Perwakilan Rakyat Daerah.
8. **DPRD** merupakan lembaga perwakilan rakyat daerah dan berkedudukan sebagai unsur penyelenggaraan pemerintahan daerah. DPRD memiliki fungsi legislasi, anggaran, dan pengawasan. DPRD mempunyai tugas dan wewenang. DPRD mempunyai hak: (a). interpelasi; (b). angket; dan (c). menyatakan pendapat.
9. Alat kelengkapan DPRD terdiri atas: (a). pimpinan; (b). komisi; (c). panitia musyawarah; (d). panitia anggaran; (e). Badan Kehormatan; dan (f). alat kelengkapan lain yang diperlukan. Anggota DPRD

definition is an organized group whose members have orientation, values, and ideals are the same. The purpose of this group is to gain political power and wrest political position - (usually) by way of a constitutional - to implement their policies.

6. **Electoral List**, hereinafter abbreviated as **DPT**, is the composition of the population name Indonesian citizen who has been qualified as a selector under the law and entitled to exercise its right to vote at the polling station in the General Election of DPR, DPD, Provincial / District / Municipal
7. **Candidates or legislative candidates** are those who run for the legislature, or prospective member of the House of Representatives or Regional Representatives Council.
8. **Parliament** is the people's representative body area and serves as an element of the regional administration. Parliament has legislative function, budgetary, and oversight. Parliament has the duty and authority. Parliament has the right to: (a). interpellation; (B). questionnaires; and (c). opinion.

mempunyai hak dan kewajiban. Anggota DPRD mempunyai larangan dan dapat diganti antar waktu. Ketentuan tentang DPRD sepanjang tidak diatur dalam Undang-Undang mengenai pemerintahan daerah berlaku ketentuan Undang-Undang yang mengatur Susunan dan Kedudukan MPR, DPR, DPD, dan DPRD.

10. Peserta Taspen adalah seluruh Pegawai Negeri, yaitu mereka yang diangkat dan dipekerjakan dalam suatu jabatan negeri oleh pejabat negara atau badan negara yang berwenang mengangkatnya, dan digaji menurut peraturan gaji yang berlaku baginya dan dibayar atas beban Belanja Pegawai dari Anggaran Belanja Negara/ Daerah. Bagi sebagian Pegawai Negeri, yaitu anggota TNI/Polri dan Pegawai Negeri Sipil Peserta taspen meliputi Pegawai negeri sipil pusat dan daerah otonom, Pejabat Negara, Anggota ABRI yang dinas dan pensiun sebelum 1 April 1989, Anggota veteran dan PKRI/KNIP, dan Pegawai KAI
11. Peserta BPJS Kesehatan adalah setiap orang, termasuk orang asing yang bekerja paling singkat 6 (enam) bulan di Indonesia, yang telah membayar iuran, meliputi:
1. Penerima Bantuan Iuran Jaminan Kesehatan (PBI): fakir miskin dan orang tidak mampu, dengan penetapan peserta sesuai ketentuan peraturan perundang-undangan.

9. *DPRD fittings consist of: (a). leader; (B). commission; (C). committee deliberations; (D). the budget committee; (E). Honorary Board; and (f). other necessary fittings. Assembly Members have rights and obligations. Members of Parliament have restrictions and can be replaced over time. Conditions of Parliament to the extent not regulated in the Law concerning local government apply the provisions of the Act governing the Arrangement and the MPR, DPR, DPD and DPRD.*

- 10. *TASPEN participants*** are whole Servants that they are appointed and employed in an office of the country by a government official or authorized state body appointed him, and paid according to the salary rules that apply to him and paid for at the expense of personnel expenditures from the budget of the State / Region. For some Servants, the TNI / Police and Civil Servants Participants include civil servants Taspen central and autonomous regions, State officials, government offices and military member who retired before 1 April 1989, Member of veterans and PKRI / KNIP, and Employee KAI

- 11. *Participants BPJS Health*** is everyone, including foreigners

2. Bukan Penerima Bantuan Iuran Jaminan Kesehatan (Non PBI), terdiri dari:

Pekerja Penerima Upah dan anggota keluarganya

- a) Pegawai Negeri Sipil;
- b) Anggota TNI;
- c) Anggota Polri;
- d) Pejabat Negara;
- e) Pegawai Pemerintah non Pegawai Negeri;
- f) Pegawai Swasta; dan
- g) Pekerja yang tidak termasuk huruf a s.d. f yang menerima Upah.

who work at least 6 (six) months in Indonesia, who have paid contributions, include:

1. *Beneficiaries Health Insurance Contribution (PBI): the poor and the people cannot afford, with the determination of the participants in accordance with the legislation.*
2. *Not Beneficiaries Health Insurance Contribution (Non PBI), consisting of:*
 - a) *Recipients Workers Wages and members of his family*
 - b) *Civil Servant;*
 - c) *Members of the military;*
 - d) *Members of the National Police;*
 - e) *State officials;*
 - f) *Non Servants of Government*
 - g) *Employees;*
 - h) *Private Employees; and*
 - i) *Workers who do not include the letters a to f are receiving wages.*

ULASAN

2.1 Wilayah Administratif

Provinsi Kalimantan Barat terdiri dari 14 (empat belas) kabupaten/kota yaitu dua belas kabupaten dan dua kota. Empat belas kabupaten/kota ini terbagi dalam 174 kecamatan yang seluruhnya terbagi lagi menjadi 2.132 desa/kelurahan. Kabupaten/kota tersebut adalah Kabupaten Sambas (19 kecamatan, 193 desa/kelurahan), Kabupaten Bengkayang (17 kecamatan, 124 desa/kelurahan), Kab. Landak (13 kecamatan, 156 desa/kelurahan), Kab. Pontianak (9 kecamatan, 67 desa/kelurahan), Kab. Sanggau (15 kecamatan, 169 desa/kelurahan), Kab. Ketapang (20 kecamatan, 262 desa/kelurahan), Kab. Sintang (14 kecamatan, 407 desa/kelurahan), Kab. Kapuas Hulu (23 kecamatan, 282 desa/kelurahan), Kab. Sekadau (7 kecamatan, 87 desa), Kab. Melawi (11 kecamatan, 169 desa), Kab. Kayong Utara (6 kecamatan, 43 desa), Kab. Kubu Raya (9 kecamatan, 123 desa/kelurahan), ditambah Kota Pontianak (6 kecamatan, 29 kelurahan) dan Kota Singkawang (5 kecamatan, 26 kelurahan).

Provinsi Kalimantan Barat pada tanggal 1 Januari 1957, terdapat dua belas orang gubernur yang pernah menjabat sebagai Kepala Daerah (KDH). Gubernur KDH yang pertama adalah Adji Pangeran Afloes (1957-1958) dan dilanjutkan oleh Djenal Asikin Judadibrata (1958-1959). Gubernur KDH ketiga adalah putra daerah YC Oevang Oeray yang menjabat selama enam tahun, yaitu pada tahun 1960-1966. Kemudian pengabdian Oevang dilanjutkan oleh Gubernur keempat yaitu Soemadi Bc Hk pada periode 1967-1972 dan periode berikutnya

DESCRIPTION

2.1 Administration Region

Kalimantan Barat Province consists of 14 (fourteen) districts/municipalities, namely twelve regencies and two municipalities. These fourteen districts/minicipalities are divided into 174 sub-districts which are further divided into 2,132 villages/wards. The regencies/municipalities are Sambas Regency (19 sub-districts, 193 villages/wards), Bengkayang Regency (17 sub-districts, 124 villages/wards), Landak Regency (13 districts, 156 villages/wards), Pontianak Regency (9 districts, 67 villages/wards), Sanggau Regency (15 districts, 169 villages/wards), Ketapang Regency (20 districts, 262 villages / wards), Sintang Regency (14 districts, 407 villages /wards), Kapuas Hulu Regency (23 districts, 282 villages / wards), Sekadau Regency (7 districts, 87 villages), Melawi Regency (11 districts, 169 villages), Kayong Utara Regency (6 districts, 43 villages), Kubu Raya Regency (9 sub-districts, 123 villages / wards), plus Pontianak municipality (6 sub-districts, 29 wards) and Singkawang Municipality (5 sub-districts, 26 kelurahan).

Kalimantan Barat Province on January 1, 1957, there were twelve governors who had served as Regional Heads (KDH). The first KDH governor was Adji Pangeran Afloes (1957-1958) and continued by Djenal Asikin Judadibrata (1958-1960). The third KDH governor is a son of the YC Oevang Oeray region who served for six years, namely in 1960-1966. Then

adalah Kadarusno (1972-1977).

Soedjiman menjabat selama dua periode (1977-1988) dan kemudian dilanjutkan oleh Parjoko S (1988-1993). Periode 1993-2003, dijabat oleh H. Aspar Aswin. Periode 2003-2008 dijabat oleh H. Usman Ja'far, sedangkan sejak 2008-2022 dijabat oleh Drs. Cornelis, M.H (2 periode). Selanjutnya sebelum gubernur sekarang H. Sutardmidji, SH, M. Hum, Kalimantan Barat dijabat oleh penjabat sementara yaitu Drs. Dodi Riyadmadji, M.M.

Oevang's service was continued by the fourth Governor, namely Soemadi Bc Hk in the 1966-1972 period and the next period was Kadarusno (1972-1977).

Soedjiman served for two terms (1977-1988) and then continued by Parjoko S (1988-1993). Period 1993-2003, served by H. Aspar Aswin. The 2003-2008 period was held by H. Usman Ja'far, while from 2008-2022 it was held by Drs. Cornelis, M.H (2 periods). Furthermore, before the current governor, H. Sutardmidji, SH, M. Hum, Kalimantan Barat, was held by the temporary acting, namely Drs. Dodi Riyadmadji, M.M.

2.2 DPRD (Dewan Perwakilan Rakyat Daerah)

Jumlah anggota DPRD di Kalimantan Barat tanpa kabupaten/kota pada tahun 2022 adalah 65 orang yang terdiri dari 53 laki-laki dan 12 orang perempuan. Partai politik dengan anggota DPRD terbanyak adalah Partai Demokrasi Indonesia Perjuangan (PDI-P) sebanyak 15 orang. Kabupaten/Kota dengan anggota DPRD terbanyak adalah Sambas, Ketapang, Kubu Raya dan Kota Pontianak.

2.2 Regional People's Representative Assembly

The number of DPRD members in Kalimantan Barat without regencies/municipalities in 2022 is 65 people consisting of 53 men and 12 women. The political party with the most DPRD members is the Indonesian Democratic Party of Struggle (PDI-P) totaling 15 people. The districts/municipality with the most DPRD members are Sambas, Ketapang, Kubu Raya and Pontianak Municipality.

2.3. Pegawai Negei Sipil (PNS)

Jumlah pegawai negeri sipil di seluruh Kalimantan Barat pada tahun 2023 sebanyak 73.486 orang. Jumlah ini menurun dari tahun 2022 yang mencapai 74.310 orang. Secara gender, jumlah PNS laki-laki lebih sedikit daripada PNS perempuan. Jumlah

2.3 Civil Servants

The number of civil servants throughout Kalimantan Barat in 2023 was 73,486 people. This number decreased from 2022 which reached 74,310 people. In terms of gender, the number of male PNS is less than female PNS. The number of male civil servants in Kalimantan Barat

PNS laki-laki di Kalimantan Barat sebanyak 35.605 orang dan jumlah PNS perempuan sebanyak 37.881 orang. Kabupaten/kota dengan PNS terbanyak adalah Kabupaten Ketapang sebanyak 6.318 orang dan Kabupaten Sambas sebanyak 6.255 orang.

is 35,605 and the number of female civil servants is 37,881. The regencies/ municipalities with the most civil servants were Ketapang Regency with 6,318 people and Sambas Regency with 6,255 people.

2.4 Keuangan Daerah

Realisasi pendapatan daerah Kalimantan Barat pada tahun 2021 mencapai 6,4 triliun rupiah. Nilai pendapatan daerah mengalami peningkatan dari tahun 2020 yang hanya 98,67 milyar rupiah. Sedangkan realisasi belanja tahun 2021 sebanyak 6,07 triliun rupiah. Realisasi belanja yang paling besar adalah belanja barang dan jasa senilai 1,47 triliun rupiah dan belanja pegawai 1,38 triliun rupiah.

2.4 Regional Finance

The realization of Kalimantan Barat regional revenue in 2021 reached 6.4 trillion rupiah. The value of regional income has increased from 2021 which was only 98.67 milyar rupiah. Meanwhile, the realization of spending in 2021 was IDR 6.07 trillion. The biggest expenditure realization was expenditure for goods and services worth 1.47 trillion rupiah and personnel expenditure 1.38 trillion rupiah.

2.1 WILAYAH ADMINISTRATIF ADMINISTRATIVE AREA

Tabel 2.1.1 Jumlah Kecamatan menurut Kabupaten/Kota di Provinsi Kalimantan Barat, 2018–2022
Number of Subdistricts and Villages by Regency/ Municipality in Kalimantan Barat Province, 2018–2022

Kabupaten/Kota Regency/ Municipality	2018	2019	2020	2021	2022
(1)	(2)	(3)	(4)	(5)	(6)
Kabupaten Sambas	19	19	19	19	19
Kabupaten Bengkayang	17	17	17	17	17
Kabupaten Landak	13	13	13	13	13
Kabupaten Mempawah	9	9	9	9	9
Kabupaten Sanggau	15	15	15	15	15
Kabupaten Ketapang	20	20	20	20	20
Kabupaten Sintang	14	14	14	14	14
Kabupaten Kapuas Hulu	23	23	23	23	23
Kabupaten Sekadau	7	7	7	7	7
Kabupaten Melawi	11	11	11	11	11
Kabupaten Kayong Utara	6	6	6	6	6
Kabupaten Kubu Raya	9	9	9	9	9
Kota Pontianak	6	6	6	6	6
Kota Singkawang	5	5	5	5	5
Kalimantan Barat	174	174	174	174	174

Catatan / Note : Updating data dari 2022 Semester 1 ke 2022 Semester 2/ *Updating data from 2022 Semester 1 to 2022 Semester 2*

Sumber / Source : Kegiatan Pemutakhiran Kerangka Geospasial ST2023, Kondisi 2022 Semester 1/ *Geospatial Framework Updating Activity ST2023, Condition of Semester 1 2022*

Tabel
Table 2.1.2**Jumlah Desa¹/Kelurahan menurut Kabupaten/Kota di
Provinsi Kalimantan Barat, 2018–2022**
**Number of Villages¹/Kelurahan by Regency/Municipality in
Kalimantan Barat Province, 2018–2022**

Kabupaten/Kota Regency/ Municipality	2018	2019	2020	2021	2022
(1)	(2)	(3)	(4)	(5)	(6)
Kabupaten Sambas	193	193	193	193	193
Kabupaten Bengkayang	124	124	124	124	124
Kabupaten Landak	156	156	156	156	156
Kabupaten Mempawah	67	67	67	67	67
Kabupaten Sanggau	169	169	169	169	169
Kabupaten Ketapang	262	262	262	262	262
Kabupaten Sintang	407	407	407	407	407
Kabupaten Kapuas Hulu	282	282	282	282	282
Kabupaten Sekadau	87	87	87	87	87
Kabupaten Melawi	169	169	169	169	169
Kabupaten Kayong Utara	43	43	43	43	43
Kabupaten Kubu Raya	118	118	123	123	128
Kota Pontianak	29	29	29	29	29
Kota Singkawang	26	26	26	26	26
Kalimantan Barat	2 132	2 132	2 137	2 137	2 142

Catatan / Note :

¹ Termasuk kelurahan dan Unit Permukiman Transmigrasi (UPT)/Include Transmigration Settlement Unit

Sumber / Source :

Kegiatan Pemutakhiran Kerangka Geospasial ST2023, Kondisi 2022 Semester 1/ Geospatial Framework Updating Activity ST2023, Condition of Semester 1 2022

Tabel
Table 2.1.3**Nama-Nama Gubernur Kalimantan Barat Hingga Tahun 2022**
Names of Governors Kalimantan Barat until 2022

Nama-nama Gubernur <i>Name of Governors</i>		Periode <i>Periods</i>
(1)		(2)
1.	Adji Pangeran Afloes	1957 - 1958
2.	Djenal Asikin Judadibrata	1958 - 1960
3.	Y.C. Oevang Oeray	1960 - 1966
4.	Kol. CKH Soemadi, Bc.Hk.	1966 - 1972
5.	Kol. Kadarusno	1972 - 1977
6.	H. Soedjiman	1977 - 1988
7.	H. Parjoko S.	1988 - 1993
8.	Mayjend H. Aspar Aswin	1993 - 2003
9.	H. Usman Ja'far	2003 - 2008
10.	Drs. Cornelis, M.H	2008 - 2022
11.	Drs. Dodi Riyadmadji, M.M (Pj. Gubernur)	15 Januari 2022 - 5 September 2022
12.	H. Sutarmidji, S.H, M.Hum	5 September 2022 - sekarang

Sumber/ Source : Biro Pemerintahan Sekretariat Daerah Provinsi Kalimantan Barat/
Government Bureau of Regional Secretariat of Kalimantan Barat

Tabel 2.1.4
Table

**Nama Ibukota Kabupaten/Kota dan Kepala Daerah
Kabupaten/Kota di Provinsi Kalimantan Barat Tahun 2022**
**Name of Capital City and Regent/Major of Regency/
Municipality in Kalimantan Barat Province, 2023**

Kabupaten/Kota Regency/ Municipality	Ibukota Capital City	Nama Kepala Daerah Name of Regent/Major	Mulai Menjabat Occupied Since	Keterangan Explanation
(1)	(2)	(3)	(4)	(5)
Kabupaten Sambas	Sambas	H. Satono, S.Sos.I., M.H.	2021	
Kabupaten Bengkayang	Bengkayang	Sebastianus Darwis, S.E., M.M	2021	
Kabupaten Landak	Ngabang	dr. Karolin Margret Natasa	2017	Pj. Bupati
Kabupaten Mempawah	Mempawah	Hj. Erlina, SH, MH	2019	
Kabupaten Sanggau	Sanggau	Paolus Hadi, S.IP, M.Si	2019	
Kabupaten Ketapang	Ketapang	Martin Rantan, SH	2021	
Kabupaten Sintang	Sintang	Dr. H. Jarot Winarno, M.Med.Ph	2021	
Kabupaten Kapuas Hulu	Putussibau	Fransiskus Diaan, S.H	2021	
Kabupaten Sekadau	Sekadau	Aron, S.H	2021	
Kabupaten Melawi	Nanga Pinoh	H. Dadi Sunarya Usfa Yusra	2021	
Kabupaten Kayong Utara	Sukadana	Drs. Citra Duani	2018	
Kabupaten Kubu Raya	Sungai Raya	Muda Mahendrawan, MM, MT	2019	
Kota Pontianak	Pontianak	Ir. H. Edi Rusdi Kamtono, MM, MT	2018	
Kota Singkawang	Singkawang	Tjhai Chui Mie, SE	2017	Pj. Walikota

Sumber / Source : Biro Pemerintahan Sekretariat Daerah Provinsi Kalimantan Barat/
Government Bureau of Regional Secretariat of Kalimantan Barat

2.2 DEWAN PERWAKILAN RAKYAT DAERAH REGIONAL HOUSE OF REPRESENTATIVES

Tabel
Table 2.2.1

**Jumlah Anggota Dewan Perwakilan Rakyat Daerah
menurut Partai Politik dan Jenis Kelamin di Provinsi
Kalimantan Barat, 2022**

***Number of Regional House of Representatives's Members
by Political Parties and Sex in Kalimantan Barat Province,
2022***

	Partai Politik Political Parties	Laki-laki Male	Perempuan Female	Jumlah Total
	(1)	(2)	(3)	(4)
1	Partai Kebangkitan Bangsa (PKB)	4	1	5
2	Partai Gerakan Indonesia Raya (GERINDRA)	6	1	7
3	Partai Demokrasi Indonesia Perjuangan (PDI Perjuangan)	11	4	15
4	Partai Golongan Karya (GOLKAR)	7	1	8
5	Partai Nasdem	6	2	8
6	Partai Gerakan Perubahan Indonesia (GARUDA)	-	-	-
7	Partai Berkarya	-	-	-
8	Partai Keadilan Sejahtera (PKS)	3	-	3
9	Partai Persatuan Indonesia (PERINDO)	1	-	1
10	Partai Persatuan Pembangunan (PPP)	3	-	3
11	Partai Solidaritas Indonesia (PSI)	-	-	-
12	Partai Amanat Nasional (PAN)	4	1	5
13	Partai Hati Nurani Rakyat (HANURA)	2	-	2
14	Partai Demokrat	5	2	7
15	Partai Bulan Bintang (PBB)	-	-	-
16	Partai Keadilan dan Persatuan Indonesia (PKP Indonesia)	1	-	1
	Jumlah/ Total	53	12	65

Sumber/ Source : Komisi Pemilihan Umum Provinsi Kalimantan Barat/ Election Commission of Kalimantan Barat Province

Tabel
Table 2.2.2**Jumlah Anggota Dewan Perwakilan Rakyat Daerah menurut Kabupaten/Kota dan Jenis Kelamin di Provinsi Kalimantan Barat, 2022****Number of Regional House of Representatives's Members by Regency/Municipality and Sex in Kalimantan Barat Province, 2022**

Kabupaten/Kota Regency/ Municipality	Laki-laki Male	Perempuan Female	Jumlah Total
(1)	(2)	(3)	(4)
Kabupaten Sambas	39	6	45
Kabupaten Bengkayang	23	7	30
Kabupaten Landak	29	6	35
Kabupaten Mempawah	32	3	35
Kabupaten Sanggau	32	8	40
Kabupaten Ketapang	41	4	45
Kabupaten Sintang	35	5	40
Kabupaten Kapuas Hulu	28	2	30
Kabupaten Sekadau	29	1	30
Kabupaten Melawi	25	5	30
Kabupaten Kayong Utara	25	-	25
Kabupaten Kubu Raya	36	9	45
Kota Pontianak	39	6	45
Kota Singkawang	23	7	30
Kalimantan Barat	53	12	65

Sumber/Source : Komisi Pemilihan Umum Provinsi Kalimantan Barat/ Election Commission of Kalimantan Barat Province

Tabel
Table 2.2.3

**Jumlah Pemilih Terdaftar dan Tempat Pemungutan Suara
pada Pemilihan Umum Legislatif di Kalimantan Barat,
2019**

***Amount of Registered Electors and Polling Station at
Legislative Election in Kalimantan Barat, 2019***

Kabupaten/Kota <i>Regency/Municipality</i>	Pemilih Terdaftar/ <i>Registered Elector</i>			Tempat Pemungutan Suara <i>Polling Station</i>
	Laki-laki <i>Male</i>	Perempuan <i>Female</i>	Jumlah Total	
(1)	(2)	(3)	(4)	(5)
Kabupaten Sambas	217 630	211 701	429 331	1 698
Kabupaten Bengkayang	92 924	86 082	179 006	790
Kabupaten Landak	144 041	130 900	274 941	1 363
Kabupaten Mempawah	95 445	93 374	188 819	823
Kabupaten Sanggau	171 392	159 400	330 792	1 641
Kabupaten Ketapang	193 146	180 882	374 028	1 565
Kabupaten Sintang	151 390	143 996	295 386	1 414
Kabupaten Kapuas Hulu	91 159	87 776	178 935	931
Kabupaten Sekadau	78 272	74 014	152 286	676
Kabupaten Melawi	82 267	78 904	161 171	707
Kabupaten Kayong Utara	41 346	39 424	80 770	329
Kabupaten Kubu Raya	213 194	208 858	422 052	1 863
Kota Pontianak	226 757	232 132	458 889	2 001
Kota Singkawang	80 921	79 832	160 753	673
Total Kalimantan Barat	1 879 884	1 807 275	3 687 159	16 474

Sumber/ *Source* : Komisi Pemilihan Umum Provinsi Kalimantan Barat/ *Election Commission of Kalimantan Barat Province*

Tabel
Table 2.2.4**Jumlah Perolehan Suara, Calon Legistalif, dan Anggota Legislatif menurut Partai pada Pemilu Legislatif di Provinsi Kalimantan Barat, 2019-2024****Number of Votes, Candidates, and Legislative Members by Party in Legislative Election in Kalimantan Barat Province, 2019-2024**

	Partai Party	Suara Votes	Anggota Legislatif Legislative Member
	(1)	(2)	(3)
1	Partai Kebangkitan Bangsa (PKB)	179 803	5
2	Partai Gerakan Indonesia Raya (GERINDRA)	287 564	7
3	Partai Demokrasi Indonesia Perjuangan (PDI Perjuangan)	643 471	15
4	Partai Golongan Karya (GOLKAR)	303 423	8
5	Partai Nasdem	235 778	8
6	Partai Gerakan Perubahan Indonesia (GARUDA)	12 374	-
7	Partai Berkarya	43 502	-
8	Partai Keadilan Sejahtera (PKS)	138 853	3
9	Partai Persatuan Indonesia (PERINDO)	102 606	1
10	Partai Persatuan Pembangunan (PPP)	123 553	3
11	Partai Solidaritas Indonesia (PSI)	28 727	-
12	Partai Amanat Nasional (PAN)	171 218	5
13	Partai Hati Nurani Rakyat (HANURA)	140 570	2
14	Partai Demokrat	270 646	7
15	Partai Bulan Bintang (PBB)	12 563	-
16	Partai Keadilan dan Persatuan Indonesia (PKP Indonesia)	69 661	1
	Jumlah / Total	2 764 312	65

Sumber/ Source: Komisi Pemilihan Umum Provinsi Kalimantan Barat/
Election Commission of Kalimantan Barat Province

2.3 SUMBER DAYA MANUSIA HUMAN RESOURCES

Tabel 2.3.1
Table

**Jumlah Pegawai Negeri Sipil menurut Kabupaten/
Kota dan Jenis Kelamin di Provinsi Kalimantan Barat,
Desember 2021 dan Desember 2022**

***Number of Civil Servants by Regency/Municipality and
Sex in Kalimantan Barat Province, December 2021 and
December 2022***

Kabupaten/ Kota Regency/ Municipality	2021		Jumlah Total
	Laki-Laki Male	Perempuan Female	
(1)	(2)	(3)	(4)
Kabupaten Sambas	2 869	3 031	5 900
Kabupaten Bengkayang	1 880	2 081	3 961
Kabupaten Landak	2 048	1 913	3 961
Kabupaten Mempawah	1 613	1 933	3 546
Kabupaten Sanggau	2 367	2 330	4 697
Kabupaten Ketapang	2 957	3 081	6 038
Kabupaten Sintang	2 842	2 742	5 584
Kabupaten Kapuas Hulu	2 402	2 359	4 761
Kabupaten Sekadau	1 542	1 293	2 835
Kabupaten Melawi	1 952	1 595	3 547
Kabupaten Kayong Utara	1 184	1 137	2 321
Kabupaten Kubu Raya	2 156	2 997	5 153
Kota Pontianak	1 559	3 242	4 801
Kota Singkawang	1 287	1 874	3 161
Kalimantan Barat	5 189	5 258	10 447
Jumlah/ Total	14 563	10 824	25 387

bersambung/ to be continued

Lanjutan Tabel/Continued Table 2.3.1

Kabupaten/ Kota Regency/ Municipality (1)	2022		
	Laki-Laki Male (5)	Perempuan Female (6)	Jumlah Total (7)
	Kabupaten Sambas	2 662	2 960
Kabupaten Bengkayang	1 888	2 194	4 082
Kabupaten Landak	2 106	2 089	4 195
Kabupaten Mempawah	1 538	1 928	3 466
Kabupaten Sanggau	2 256	2 319	4 575
Kabupaten Ketapang	2 852	3 070	5 922
Kabupaten Sintang	2 712	2 660	5 372
Kabupaten Kapuas Hulu	2 285	2 317	4 602
Kabupaten Sekadau	1 507	1 310	2 817
Kabupaten Melawi	1 930	1 682	3 612
Kabupaten Kayong Utara	1 150	1 119	2 269
Kabupaten Kubu Raya	2 008	2 851	4 859
Kota Pontianak	1 451	3 022	4 473
Kota Singkawang	1 298	1 931	3 229
Kalimantan Barat	14 523	11 073	25 596
Jumlah/ Total	42 166	42 525	84 691

Sumber/ Source : Badan Kepegawaian Negara (BKN)/ National Civil Service Agency

Tabel
Table 2.3.2

Jumlah Pegawai Negeri Sipil menurut Jabatan dan Jenis Kelamin, Desember 2021 dan Desember 2022
Number of Civil Servants by Occupation and Sex, December 2021 and December 2022

Jabatan Occupation	2021		Jumlah Total
	Laki-laki Male	Perempuan Female	
(1)	(2)	(3)	(4)
Jabatan Pimpinan Tinggi Utama <i>Senior Executives</i>	-	-	-
Jabatan Pimpinan Tinggi Madya <i>Middle Executives</i>	3	-	3
Jabatan Pimpinan Tinggi Pratama <i>Junior Executives</i>	58	15	73
Administrator/ <i>Administrator</i>	358	112	470
Pengawas/ <i>Supervisor</i>	1 218	573	1 791
Eselon V/ <i>5th Echelon</i>	250	113	363
Jabatan Fungsional Dosen <i>Certain Functional Position for Lecturer</i>	689	494	1 183
Jabatan Fungsional Guru <i>Certain Functional Position for Teacher</i>	2 713	3 499	6 212
Jabatan Fungsional Medis <i>Certain Functional Position for Medical Field</i>	341	796	1 137
Jabatan Fungsional Teknis <i>Certain Functional Position for Technical Field</i>	1 827	849	2 676
Jabatan Fungsional Umum/Pelaksana <i>General Functional Position</i>	7 106	4 373	11 479
Jumlah/Total	14 563	10 824	25 387

bersambung/ to be continued

Lanjutan Tabel/Continued Table 2.3.2

Jabatan Occupation	2022		
	Laki-laki Male	Perempuan Female	Jumlah Total
(1)	(5)	(6)	(7)
Jabatan Pimpinan Tinggi Utama <i>Senior Executives</i>	-	-	-
Jabatan Pimpinan Tinggi Madya <i>Middle Executives</i>	5	2	7
Jabatan Pimpinan Tinggi Pratama <i>Junior Executives</i>	89	18	107
Administrator/ <i>Administrator</i>	359	108	467
Pengawas/ <i>Supervisor</i>	813	294	1 107
Eselon V/ <i>5th Echelon</i>	188	77	265
Jabatan Fungsional Dosen <i>Certain Functional Position for Lecturer</i>	682	500	1 182
Jabatan Fungsional Guru <i>Certain Functional Position for Teacher</i>	2 626	3 487	6 113
Jabatan Fungsional Medis <i>Certain Functional Position for Medical Field</i>	347	799	1 146
Jabatan Fungsional Teknis <i>Certain Functional Position for Technical Field</i>	2 529	1 378	3 907
Jabatan Fungsional Umum/Pelaksana <i>General Functional Position</i>	6 885	4 410	11 295
Jumlah/Total	14 523	11 073	25 596

Catatan/ Note : Data tidak mencakup pegawai di Kabupaten/Kota
Data does not include employees in Regency/Municipality

Sumber/ Source : Badan Kepegawaian Negara (BKN)/ National Civil Service Agency

Tabel
Table 2.3.3

Jumlah Pegawai Negeri Sipil menurut Tingkat Pendidikan dan Jenis Kelamin, Desember 2021 dan Desember 2022
Number of Civil Servants by Educational Level and Sex, December 2021 and December 2022

Tingkat Pendidikan <i>Educational Level</i>	2021		
	Laki-laki <i>Male</i>	Perempuan <i>Female</i>	Jumlah <i>Total</i>
(1)	(2)	(3)	(4)
Sekolah Dasar (SD) <i>Primary School</i>	58	9	67
Sekolah Menengah Pertama (SMP) <i>Junior High School</i>	3 529	1 372	4 901
Sekolah Menengah Atas (SMA) <i>Senior High School</i>	87	21	108
Diploma I/Akta I <i>Diploma I/Akta I</i>	274	64	338
Diploma II/Akta II <i>Diploma II/Akta II</i>	107	76	183
Diploma III/Akta III <i>Diploma III/Akta III</i>	1 145	1 253	2 398
Diploma IV/Akta IV <i>Diploma IV/Akta IV</i>	436	302	738
S1/Sarjana <i>Under Graduate/Bachelor</i>	6 582	6 232	12 814
S2/Pasca Sarjana <i>Graduate</i>	2 191	1 423	3 614
S3/Doktor/Ph.D <i>Post Graduate</i>	154	72	226
Jumlah/Total	14 563	10 824	25 387

bersambung/ to be continued

Lanjutan Tabel/Continued Table 2.3.3

Tingkat Pendidikan <i>Educational Level</i>	2022		
	Laki-laki <i>Male</i>	Perempuan <i>Female</i>	Jumlah <i>Total</i>
(1)	(5)	(6)	(7)
Sekolah Dasar (SD) <i>Primary School</i>	41	6	47
Sekolah Menengah Pertama (SMP) <i>Junior High School</i>	71	18	89
Sekolah Menengah Atas (SMA) <i>Senior High School</i>	3 295	1 219	4 514
Diploma I/Akta I <i>Diploma I/Akta I</i>	301	125	426
Diploma II/Akta II <i>Diploma II/Akta II</i>	98	69	167
Diploma III/Akta III <i>Diploma III/Akta III</i>	1 239	1 402	2 641
Diploma IV/Akta IV <i>Diploma IV/Akta IV</i>	478	348	826
S1/Sarjana <i>Under Graduate/Bachelor</i>	6 517	6 244	12 761
S2/Pasca Sarjana <i>Graduate</i>	2 318	1 545	3 863
S3/Doktor/Ph.D <i>Post Graduate</i>	165	97	262
Jumlah/Total	14 523	11 073	25 596

Catatan/ Note : Jumlah Pegawai Negeri Sipil yang Bekerja pada Instansi Daerah/ Number of Civil Servants Working at Regional Institutions

Sumber / Source : Badan Kepegawaian Negara (BKN)/ National Civil Service Agency

Tabel
Table 2.3.4

**Jumlah Pegawai Negeri Sipil menurut Tingkat
Kepangkatan dan Jenis Kelamin, Desember 2021 dan
Desember 2022**

***Number of Civil Servants by Hierarchy and Sex, December
2021 and December 2022***

Pangkat/Golongan/Ruang Hierarchy	2021		
	Laki-laki Male	Perempuan Female	Jumlah Total
(1)	(2)	(3)	(4)
Golongan I/ Range I	63	7	70
1. I/A (Juru Muda)/ Junior Clerk	12	1	13
2. I/B (Juru Muda Tingkat I)/First Class Junior Clerk	6	1	7
3. I/C (Juru)/ Clerk	45	5	50
4. I/D (Juru Tingkat I)/ First Class Clerk	3 102	1 221	4 323
Golongan II/ Range II	676	159	835
5. II/A (Pengatur Muda)/Junior Supervisor	402	115	517
6. II/B (Pengatur Muda Tingkat I)/ First Class Junior Supervisor	874	395	1 269
7. II/C (Pengatur)/ Supervisor	1 150	552	1 702
8. II/D (Pengatur Tingkat I)/ First Class Supervisor	8 888	7 937	16 825
Golongan III/ Range III	1 859	1 442	3 301
9. III/A (Penata Muda) Junior Superintendent	2 660	2 234	4 894
10. III/B (Penata Muda Tingkat I) First Class Junior Superintendent	1 931	1 973	3 904
11. III/C (Penata)/ Superintendent	2 438	2 288	4 726
12. III/D (Penata Tingkat I)/ First Class Superintendent	2 510	1 659	4 169
Golongan IV/ Range IV	1 797	1 329	3 126
13. IV/A (Pembina)/ Administrator	503	249	752
14. IV/B (Pembina Tingkat I)/ First Class Administrator	119	60	179
15. IV/C (Pembina Utama Muda)/ Junior Administrator	55	16	71
17. IV/D (Pembina Utama Madya)/ Middle Administrator	36	5	41
18. IV/E (Pembina Utama)/Senior Administrator	1	-	1
Jumlah/Total	14 563	10 824	25 387

Lanjutan Tabel/Continued Table 2.3.4

Pangkat/Golongan/Ruang <i>Hierarchy</i>	2023		
	Laki-laki <i>Male</i>	Perempuan <i>Female</i>	Jumlah <i>Total</i>
(1)	(5)	(6)	(7)
Golongan I/ Range I	50	5	55
1. I/A (Juru Muda)/ Junior Clerk	-	-	-
2. I/B (Juru Muda Tingkat I)/First Class Junior Clerk	8	-	8
3. I/C (Juru)/ Clerk	6	1	7
4. I/D (Juru Tingkat I)/ First Class Clerk	36	4	40
Golongan II/ Range II	3 166	1 419	4 585
5. II/A (Pengatur Muda)/Junior Supervisor	490	147	637
6. II/B (Pengatur Muda Tingkat I)/ First Class Junior Supervisor	643	179	822
7. II/C (Pengatur)/ Supervisor	846	515	1 361
8. II/D (Pengatur Tingkat I)/ First Class Supervisor	1 187	578	1 765
Golongan III/ Range III	8 833	7 878	16 711
9. III/A (Penata Muda)/ Junior Superintendent	1 927	1 497	3 424
10. III/B (Penata Muda Tingkat I)/ First Class Junior Superintendent	2 623	2 193	4 816
11. III/C (Penata)/ Superintendent	1 811	1 845	3 656
12. III/D (Penata Tingkat I)/ First Class Superintendent	2 472	2 343	4 815
Golongan IV/ Range IV	2 474	1 771	4 245
13. IV/A (Pembina)/ Administrator	1 766	1 419	3 185
14. IV/B (Pembina Tingkat I)/ First Class Administrator	508	254	762
15. IV/C (Pembina Utama Muda)/ Junior Administrator	109	73	182
16. IV/D (Pembina Utama Madya)/ Middle Administrator	58	18	76
17. IV/E (Pembina Utama)/Senior Administrator	33	7	40
Jumlah/Total	14 523	11 073	25 596

Catatan/ Note : Jumlah Pegawai Negeri Sipil yang Bekerja pada Instansi Daerah/ Number of Civil Servants Working at Regional Institutions

Sumber/Source : Badan Kepegawaian Negara (BKN)/ National Civil Service Agency

Tabel
Table 2.3.5

**Jumlah Pegawai Negeri Sipil menurut Dinas/Instansi
Pemerintah dan Jenis Kelamin, Desember 2021 dan
Desember 2022**

*Number of Civil Servants by Work Period and Sex, December
2021 and December 2022*

Dinas/Instansi Pemerintahan Government Agencies	2021			2022		
	Laki-laki Male	Perem- puan Female	Jumlah Total	Laki-laki Male	Perem- puan Female	Jumlah Total
(1)	(2)	(3)	(4)	(5)	(6)	(7)
1. Sekretariat Daerah	230	177	407	221	175	396
2. Sekretariat DPRD	42	27	69	38	29	67
3. Inspektorat	59	58	117	57	59	116
4. Dinas Pendidikan dan Kebudayaan	2 437	2 874	5 311	2 669	3 093	5 762
5. Dinas Kesehatan	93	146	239	77	137	214
6. Dinas Pekerjaan Umum dan Penataan Ruang	84	39	123	76	38	114
7. Dinas Perumahan Rakyat dan Kawasan Permukiman	44	20	64	41	19	60
8. Dinas Sosial	66	52	118	58	46	104
9. Dinas Tenaga Kerja dan Transmigrasi	91	54	145	78	48	126
10. Dinas Pemberdayaan Perempuan dan Perlindungan Anak	15	37	52	15	38	53
11. Dinas Kependudukan Dan Pencatatan Sipil	27	25	52	24	24	48
12. Dinas Pemberdayaan Masyarakat dan Desa	23	15	38	21	15	36
13. Dinas Perhubungan	59	12	71	63	12	75
14. Dinas Komunikasi dan Informatika	33	22	55	31	19	50
15. Dinas Koperasi, Usaha Kecil dan Menengah	26	35	61	27	33	60
16. Dinas Penanaman Modal dan Pelayanan Terpadu Satu Pintu	25	24	49	26	21	47
17. Dinas Kepemudaan, Olahraga dan Pariwisata	48	37	85	42	36	78
18. Dinas Perpustakaan dan Kearsipan	34	54	88	33	50	83
19. Dinas Kelautan dan Perikanan	94	40	134	90	39	129
20. Dinas Lingkungan Hidup dan Kehutanan	239	77	316	226	78	304

bersambung/ to be continued

Lanjutan Tabel/*Continued Table 2.3.5*

Dinas/Instansi Pemerintahan <i>Government Agencies</i>	2021			2022		
	Laki-laki <i>Male</i>	Perem- puan <i>Female</i>	Jumlah <i>Total</i>	Laki-laki <i>Male</i>	Perem- puan <i>Female</i>	Jumlah <i>Total</i>
(1)	(2)	(3)	(4)	(5)	(6)	(7)
21. Dinas Tanaman Pangan dan Hortikultura	167	91	258	172	97	269
22. Dinas Perkebunan dan Peternakan	75	61	136	74	56	130
23. Dinas Perindustrian, Perdagangan, Energi dan Sumber Daya Mineral	85	42	127	76	37	113
24. Dinas Ketahanan Pangan	22	25	47	17	23	40
25. Badan Perencanaan Pembangunan Daerah	46	33	79	44	30	74
26. Badan Pendapatan Daerah	140	56	196	138	59	197
27. Badan Kepegawaian Daerah	44	38	82	37	41	78
28. Badan Pengembangan Sumber Daya Manusia	49	33	82	48	34	82
29. Badan Penelitian dan Pengembangan Provinsi Kalimantan Barat	22	18	40	25	16	41
30. Badan Penghubung Daerah	17	13	30	16	12	28
31. Badan Penanggulangan Bencana Daerah	31	9	40	30	9	39
32. Badan Kesatuan Bangsa dan Politik	27	13	40	24	12	36
33. Badan Keuangan dan Aset Daerah	54	39	93	51	42	93
34. Badan Pengelola Perbatasan Daerah	21	12	33	19	12	31
35. "Rumah Sakit Umum Daerah Dr. Soedarso"	314	631	945	341	650	991
36. Rumah Sakit Jiwa Provinsi	140	169	309	145	177	322
37. Rumah Sakit Jiwa Daerah Sungai Bangkong	70	136	206	43	107	150
38. Satuan Polisi Pamong Praja	96	14	110	99	12	111
Jumlah/Total	5 189	5 258	10 447	5 312	5 435	10 747

Catatan/ *Note* :

Data tidak mencakup pegawai di Kabupaten/Kota
Data does not include employees in Regency/Municipality

Sumber/*Source* :

Badan Kepegawaian Daerah Provinsi Kalimantan Barat
Regional Civil Service Agency of Kalimantan Barat Province

Tabel
Table 2.3.6

Jumlah Pegawai Negeri Sipil (PNS)/ Calon Pegawai Negeri Sipil (CPNS) menurut Instansi dan Golongan Pemerintah Provinsi Kalimantan Barat 2022

Number of Civil Servant/ Civil Servant Candidates by Institution and Classification in Kalimantan Barat Province Government, 2022

Instansi/Badan/Lembaga/Kanwil <i>Agency / Agency / Institution / Regional Office</i>	Golongan / Rank				Jumlah <i>Total</i>
	I	II	III	IV	
(1)	(2)	(3)	(4)	(5)	(6)
1. Sekretariat Daerah	1	36	294	65	396
2. Sekretariat DPRD	1	16	44	6	67
3. Inspektorat	-	15	72	29	116
4. Dinas Pendidikan dan Kebudayaan	5	163	4 222	1 372	5 762
5. Dinas Kesehatan	-	14	152	48	214
6. Dinas Pekerjaan Umum dan Penataan Ruang	-	24	77	13	114
7. Dinas Perumahan Rakyat dan Kawasan Permukiman	-	9	43	8	60
8. Dinas Sosial	-	18	72	14	104
9. Dinas Tenaga Kerja dan Transmigrasi	-	8	90	28	126
10. Dinas Pemberdayaan Perempuan dan Perlindungan Anak	-	5	33	15	53
11. Dinas Kependudukan Dan Pencatatan Sipil	-	6	32	10	48
12. Dinas Pemberdayaan Masyarakat dan Desa	-	2	24	10	36
13. Dinas Perhubungan	1	22	41	11	75
14. Dinas Komunikasi dan Informatika	-	5	36	9	50
15. Dinas Koperasi, Usaha Kecil dan Menengah	-	8	37	15	60
16. Dinas Penanaman Modal dan Pelayanan Terpadu Satu Pintu	-	5	31	11	47
17. Dinas Kepemudaan, Olahraga dan Pariwisata	-	20	47	11	78
18. Dinas Perpustakaan dan Kearsipan	-	23	46	14	83

bersambung/ to be continued

Lanjutan Tabel/Continued Table 2.3.6

Instansi/Badan/Lembaga/Kanwil <i>Agency / Agency / Institution / Regional Office</i>	Golongan / Rank				Jumlah <i>Total</i>
	I	II	III	IV	
(1)	(2)	(3)	(4)	(5)	(6)
19. Dinas Kelautan dan Perikanan	4	32	77	16	129
20. Dinas Lingkungan Hidup dan Kehutanan	1	36	227	40	304
21. Dinas Tanaman Pangan dan Hortikultura	-	81	163	25	269
22. Dinas Perkebunan dan Peternakan	2	18	88	22	130
23. Dinas Perindustrian, Perdagangan, Energi dan Sumber Daya Mineral	-	11	85	17	113
24. Dinas Ketahanan Pangan	1	3	27	9	40
25. Badan Perencanaan Pembangunan Daerah	-	5	47	22	74
26. Badan Pendapatan Daerah	-	67	115	15	197
27. Badan Kepegawaian Daerah	-	6	64	8	78
28. Badan Pengembangan Sumber Daya Manusia	-	19	38	25	82
29. Badan Penelitian dan Pengembangan Provinsi Kalimantan Barat	-	2	27	12	41
30. Badan Penghubung Daerah	1	8	15	4	28
31. Badan Penanggulangan Bencana Daerah	-	5	27	7	39
32. Badan Kesatuan Bangsa dan Politik	-	8	18	10	36
33. Badan Keuangan dan Aset Daerah	-	17	68	8	93
34. Badan Pengelola Perbatasan Daerah	-	4	19	8	31
35. Rumah Sakit Umum Daerah Dr. Soedarso	7	197	695	92	991
36. Rumah Sakit Jiwa Provinsi	-	51	256	15	322
37. Rumah Sakit Jiwa Daerah Sungai Bangkong	-	32	107	11	150
38. Satuan Polisi Pamong Praja	-	31	71	9	111
Jumlah / Total	24	1 032	7 627	2 064	10 747

Catatan/ Note : Data tidak mencakup pegawai di Kabupaten/Kota
Data does not include employees in Regency/Municipality

Sumber/ Source : Badan Kepegawaian Daerah Provinsi Kalimantan Barat/
Regional Civil Servant Agency of Kalimantan Barat Province

Tabel
Table 2.3.7

Jumlah Peserta Tabungan Sosial Pegawai Negeri Sipil (Taspen) menurut Instansi dan Golongan di Provinsi Kalimantan Barat Tahun, 2022

Number of Taspen Participant by Institution and Classification in Kalimantan Barat Province, 2022

Instansi/Badan/Lembaga/ Kanwil Agency/Agency/Institution/ Regional Office	Golongan / Rank				Pejabat Negara State Official	Jumlah Total
	I	II	III	IV		
(1)	(2)	(3)	(4)	(5)	(6)	(7)
I. Pemkab/Pemkot						
1. Provinsi Kalimantan Barat	25	1 043	6 956	1 985	2	10 014
2. Pemkab Sambas	14	674	3 587	1 326	2	5 603
3. Pemkab Mempawah	9	501	2 045	895	2	3 452
4. Pemkab Sanggau	25	597	2 978	921	2	4 575
5. Pemkab Ketapang	21	971	3 493	1 448	2	5 935
6. Pemkab Sintang	25	745	3 369	1 216	1	5 356
7. Pemkab Kapuas Hulu	9	720	2 769	1 096	2	4 596
8. Pemkab Bengkayang	14	715	2 880	459	2	4 070
9. Pemkab Landak	23	620	2 841	681	1	4 166
10. Pemkot Pontianak	9	509	3 006	931	2	4 457
11. Pemkot Singkawang	29	477	2 124	584	2	3 216
12. Pemkab Sekadau	8	331	2 065	396	2	2 802
13. Pemkab Melawi	11	484	2 566	533	2	3 596
14. Pemkab Kayong Utara	-	164	1 756	352	2	2 274
15. Pemkab Kubu Raya	10	644	2 800	1 370	2	4 826
II. Instansi Vertikal						
1. KPPN Pontianak	33	1 300	5 091	1 319	-	7 743
2. KPPN Ketapang	-	167	550	99	-	816
3. KPPN Sintang	1	171	601	108	-	881
4. KPPN Puttusbau	1	148	336	56	-	541
5. KPPN Sanggau	1	305	803	140	-	1 249
6. KPPN Singkawang	3	402	1 000	169	-	1 574
Jumlah/Total	271	11 688	53 616	16 084	28	81 742

Sumber/Source: PT Taspen Cabang Pontianak/ PT Taspen Pontianak Branch

2.4 KEUANGAN DAERAH GOVERNMENT FINANCE

Tabel 2.4.1 Realisasi Pendapatan Pemerintah Provinsi Kalimantan Barat menurut Jenis Pendapatan (ribu rupiah), 2019–2022
Actual Provincial Government of Kalimantan Barat Revenues by Kind of Revenues (thousand rupiahs), 2019–2022

Jenis Pendapatan <i>Kind of Revenues</i>	2019	2020
(1)	(2)	(3)
1. PENDAPATAN ASLI DAERAH / REGIONAL REVENUE	2 301 306 937,99	2 686 932 368,24
1.1 Pajak Daerah/ <i>Regional Taxes</i>	1 959 341 747,01	2 096 801 056,37
1.2 Retribusi Daerah/ <i>Regional Retribution</i>	45 882 806,26	39 126 040,00
1.2.1 Retribusi Jasa Umum/ <i>General Services Retribution</i>	39 605 287,08	34 360 250,00
1.2.2 Retribusi Jasa Usaha/ <i>Business Services Retribution</i>	5 794 114,36	4 480 780,00
1.2.3 Retribusi Perizinan Tertentu/ <i>Certain Licensing Retribution</i>	483 404,82	285 010,00
1.3 Hasil Pengelolaan Kekayaan Daerah yang Dipisahkan/ <i>Separated Management of Regional Wealth</i>	92 440 352,49	93 089 719,77
1.4 Lain-Lain Pendapatan Asli Daerah yang Sah/ <i>Other Regional Revenue</i>	203 642 032,23	457 915 552,09
2. DANA PERIMBANGAN/ BALANCE FUNDS	3 620 122 786,31	3 643 926 990,00
2.1 Dana Bagi Hasil Pajak/Bagi Hasil Bukan Pajak/ <i>Tax Sharing Revenue/ Non-Tax Sharing Revenue</i>	177 723 276,37	164 410 966,00
2.1.1 Bagi Hasil Pajak/ <i>Tax Sharing Revenue</i>	108 566 864,04	119 818 669,00
2.1.2 Bagi Hasil Bukan Pajak / Sumber Daya Alam/ <i>Non-Tax Sharing Revenue/Natural Resources</i>	69 156 412,33	44 592 297,00
2.2 Dana Alokasi Umum (DAU)/ <i>General Allocation Fund</i>	1 756 069 684,00	1 766 686 880,00
2.3 Dana Alokasi Khusus (DAK)/ <i>Special Allocation Fund</i>	1 686 329 825,94	1 712 829 144,00
3. LAIN-LAIN PENDAPATAN DAERAH YANG SAH/ OTHER REVENUE	18 323 432,50	2 020 454,00
3.1 Pendapatan Hibah/ <i>Grant</i>	3 051 973,50	2 020 454,00
3.2 Dana Darurat/Dana Tidak Terduga/ <i>Emergency Fund/ Unexpected Fund</i>	-	-
3.3 Dana Bagi Hasil Pajak dari Provinsi dan Pemerintah Daerah Lainnya/ <i>Tax Sharing Revenue from Provincial and Other Regional Governments</i>	-	-
3.4 Dana Penyesuaian dan Otonomi Khusus/ <i>Regional Adjustment and Autonomy Fund</i>	15 271 459,00	-
3.5 Bantuan Keuangan dari Provinsi atau Pemerintah Daerah Lainnya/ <i>Financial Assistance from Provincial or Other Regional Governments</i>	-	-
PENDAPATAN DAERAH/ REGIONAL REVENUE (1+2+3)	6 332 879 812,24	6 332 879 812,24

bersambung/ to be continued

Lanjutan Tabel/Continued Table 2.4.1

Jenis Pendapatan <i>Kind of Revenues</i>		2021	2022*
(1)		(4)	(5)
1. PENDAPATAN ASLI DAERAH/ REGIONAL REVENUE		2 507 216 605,63	3 217 812 121,33
1.1	Pajak Daerah/ <i>Regional Taxes</i>	2 121 966 421,55	2 671 657 415,82
1.2	Retribusi Daerah/ <i>Regional Retribution</i>	32 044 044,94	14 328 268,39
1.2.1	Retribusi Jasa Umum/ <i>General Services Retribution</i>	27 721 955,31	9 952 863,64
1.2.2	Retribusi Jasa Usaha/ <i>Business Services Retribution</i>	3 277 329,01	3 938 064,58
1.2.3	Retribusi Perizinan Tertentu/ <i>Certain Licensing Retribution</i>	1 044 760,62	437 350,18
1.3	Hasil Pengelolaan Kekayaan Daerah yang Dipisahkan/ <i>Separated Management of Regional Wealth</i>	95 733 934,21	101 122 147,95
1.4	Lain-Lain Pendapatan Asli Daerah yang Sah/ <i>Other Regional Revenue</i>	257 472 744,93	430 704 289,17
2. DANA PERIBANGAN/ BALANCE FUNDS		3 861 803 218,94	2 810 211 185,79
2.1	Dana Bagi Hasil Pajak/Bagi Hasil Bukan Pajak/ <i>Tax Sharing Revenue/ Non-Tax Sharing Revenue</i>	429 039 253,58	410 149 687,56
2.1.1	Bagi Hasil Pajak/ <i>Tax Sharing Revenue</i>	221 798 376,42	201 058 460,01
2.1.2	Bagi Hasil Bukan Pajak / Sumber Daya Alam/ <i>Non-Tax Sharing Revenue/Natural Resources</i>	207 240 877,17	209 091 227,55
2.2	Dana Alokasi Umum (DAU)/ <i>General Allocation Fund</i>	1 572 247 838,00	1 553 304 284,81
2.3	Dana Alokasi Khusus (DAK)/ <i>Special Allocation Fund</i>	1 860 516 127,36	846 757 213,42
3. LAIN-LAIN PENDAPATAN DAERAH YANG SAH/ OTHER REVENUE		1 678 793,29	75 448 185,98
3.1	Pendapatan Hibah/ <i>Grant</i>	1 678 793,29	59 117 535,98
3.2	Dana Darurat/Dana Tidak Terduga/ <i>Emergency Fund/ Unexpected Fund</i>	-	-
3.3	Dana Bagi Hasil Pajak dari Provinsi dan Pemerintah Daerah Lainnya/ <i>Tax Sharing Revenue from Provincial and Other Regional Governments</i>	-	-
3.4	Dana Penyesuaian dan Otonomi Khusus/ <i>Regional Adjustment and Autonomy Fund</i>	-	16 330 650,00
3.5	Bantuan Keuangan dari Provinsi atau Pemerintah Daerah Lainnya/ <i>Financial Assistance from Provincial or Other Regional Governments</i>	-	-
PENDAPATAN DAERAH/ REGIONAL REVENUE (1+2+3)		6 431 547 144,28	6 103 624 353,10

Catatan/Note : *data unaudited

Sumber/Source : Badan Pengelola Keuangan dan Aset Daerah Provinsi Kalimantan Barat, data diolah/
Regional Financial and Asset Management Agencies Provinsi Kalimantan Barat, data processed

Tabel
Table 2.4.2

Realisasi Belanja Pemerintah Provinsi Kalimantan Barat Menurut Jenis Belanja (ribu rupiah), 2019–2022
Actual Provincial Government of Kalimantan Barat Expenditures by Kind of Expenditures (thousand rupiahs), 2019–2022

Jenis Pendapatan <i>Kind of Revenues</i>		2019	2020
(1)		(2)	(3)
1.	BELANJA TIDAK LANGSUNG/ <i>INDERECT EXPENDITURE</i>	3 238 040 821,93	3 309 243 918,19
1.1	Belanja Pegawai/ <i>Employee Expenditure</i>	1 165 818 790,08	1 419 359 393,31
1.2	Belanja Bunga/ <i>Interest Expenditure</i>	-	-
1.3	Belanja Subsidi/ <i>Subsidy Expenditure</i>	-	-
1.4	Belanja Hibah/ <i>Grant Expenditure</i>	1 074 430 701,50	1 085 643 050,00
1.5	Belanja Bantuan Sosial/ <i>Social Aid Expenditures</i>	5 672 600,00	11 000 000,00
1.6	Belanja Bagi Hasil Kepada Provinsi/Kabupaten/Kota dan Pemerintah Desa/ <i>Sharing Expenditure for Provinces/ Regencies/Municipalities and Village Governments</i>	969 916 744,05	734 320 614,88
1.7	Belanja Bantuan Keuangan kepada Provinsi/Kabupaten/ Kota dan Pemerintah Desa/ <i>Social Aid Expenditures for Provinces/ Regencies/ Municipalities and Village Governments</i>	22 195 242,30	53 920 860,00
1.8	Belanja Tidak Terduga/ <i>Unexpected Expenditures</i>	21 744,00	5 000 000,00
2.	BELANJA LANGSUNG/ <i>DIRECT EXPENDITURES</i>	2 439 356 488,21	3 273 635 894,30
2.1	Belanja Pegawai/ <i>Employee Expenditure</i>	202 299 458,66	234 377 327,41
2.2	Belanja Barang dan Jasa/ <i>Goods and Services Expenditure</i>	1 365 447 282,19	1 787 593 358,09
2.3	Belanja Modal/ <i>Capital Expenditure</i>	871 609 747,36	1 251 665 208,80
BELANJA DAERAH/ <i>REGIONAL EXPENDITURE (1+2)</i>		5 677 397 310,14	6 582 879 812,49

bersambung/ *to be continued*

Lanjutan Tabel/Continued Table 2.4.2

Jenis Pendapatan <i>Kind of Revenues</i>		2021	2022*
(1)		(4)	(5)
1.	BELANJA TIDAK LANGSUNG/ <i>INDERECT EXPENDITURE</i>	3 719 969 486,99	2 937 562 369,80
1.1	Belanja Pegawai/ <i>Employee Expenditure</i>	1 384 755 134,72	1 511 022 515,66
1.2	Belanja Bunga/ <i>Interest Expenditure</i>	-	-
1.3	Belanja Subsidi/ <i>Subsidy Expenditure</i>	-	-
1.4	Belanja Hibah/ <i>Grant Expenditure</i>	1 181 069 696,98	238 155 740,85
1.5	Belanja Bantuan Sosial/ <i>Social Aid Expenditures</i>	5 794 525,40	8 424 350,35
1.6	Belanja Bagi Hasil Kepada Provinsi/Kabupaten/ Kota dan Pemerintah Desa/ <i>Sharing Expenditure for Provinces/Regencies/Municipalities and Village Governments</i>	1 073 859 228,41	1 140 663 296,57
1.7	Belanja Bantuan Keuangan kepada Provinsi/ Kabupaten/Kota dan Pemerintah Desa/ <i>Social Aid Expenditures for Provinces/ Regencies/ Municipalities and Village Governments</i>	72 795 000,00	38 830 726,37
1.8	Belanja Tidak Terduga/ <i>Unexpected Expenditures</i>	1 695 901,48	465 740,00
2.	BELANJA LANGSUNG/ <i>DIRECT EXPENDITURES</i>	2 348 082 153,18	2 789 301 529,27
2.1	Belanja Pegawai/ <i>Employee Expenditure</i>	-	-
2.2	Belanja Barang dan Jasa/ <i>Goods and Services Expenditure</i>	1 472 219 028,17	1 785 334 830,91
2.3	Belanja Modal/ <i>Capital Expenditure</i>	875 863 125,01	1 003 966 698,36
BELANJA DAERAH/ <i>REGIONAL EXPENDITURE (1+2)</i>		6 068 051 640,17	5 726 863 899,07

Catatan/Note : *data unaudited

Sumber/Source : Badan Pengelola Keuangan dan Aset Daerah Provinsi Kalimantan Barat, data diolah/
Regional Financial and Asset Management Agencies Provinsi Kalimantan Barat, data processed

Tabel
Table 2.4.3**Realisasi Pendapatan dan Belanja Pemerintah Daerah
Kabupaten/Kota di Provinsi Kalimantan Barat (ribu
rupiah), 2021 dan 2022****Actual Revenues and Expenditures of Regency/Municipality
Government in Kalimantan Barat (thousand rupiahs), 2021
and 2022**

Kabupaten/ Kota Regency/ Municipality	2021		2022*	
	Pendapatan Revenues	Belanja Expenditure	Pendapatan Revenues	Belanja Expenditure
(1)	(2)	(3)	(4)	(5)
Kabupaten Sambas	1 850 514 381	1 854 895 554	1 601 774 831	1 704 454 437
Kabupaten Bengkayang	1 057 558 460	1 070 345 023	947 456 981	1 182 320 493
Kabupaten Landak	1 334 650 475	1 285 616 142	1 328 316 792	1 310 564 886
Kabupaten Mempawah	1 021 982 034	857 914 094	1 039 353 153	1 014 077 736
Kabupaten Sanggau	1 660 753 498	1 296 485 705	1 578 657 785	1 602 519 411
Kabupaten Ketapang	2 616 938 650	1 953 447 854	1 910 607 068	2 147 760 381
Kabupaten Sintang	2 004 696 822	1 860 072 209	1 664 925 269	1 656 179 346
Kabupaten Kapuas Hulu	1 770 674 421	1 744 613 136	1 496 113 514	1 520 497 151
Kabupaten Sekadau	871 203 798	700 634 475	841 259 504	847 567 605
Kabupaten Melawi	1 121 179 196	1 103 871 885	1 047 823 356	1 025 041 965
Kabupaten Kayong Utara	858 169 992	822 833 298	487 890 344	730 880 435
Kabupaten Kubu Raya	1 553 468 400	1 658 062 567	1 500 873 007	1 568 201 052
Kota Pontianak	1 573 721 427	1 638 258 591	1 692 370 110	1 544 226 984
Kota Singkawang	886 640 763	1 053 654 023	863 305 197	808 555 403
Kalimantan Barat	6 431 288 413	6 303 146 996	6 103 624 353	5 726 991 913

Catatan/ Note :

*data unaudited

Data Provinsi Kalimantan Barat bukan merupakan penjumlahan dari kabupaten/kota
Kalimantan Barat Province data is not a sum of districts / municipalities

Sumber/ Source :

Badan Pengelola Keuangan dan Aset Daerah Provinsi Kalimantan Barat, data diolah/
Regional Financial and Asset Management Agencies Provinsi Kalimantan Barat, data processed

Tabel
Table 2.4.4

Realisasi Pembiayaan Pemerintah Provinsi Kalimantan Barat (ribu rupiah) 2021-2022
Actual Provincial Government of Kalimantan Barat Financing (thousand rupiahs), 2021-2022

Uraian Description		2021	2022*
(1)		(2)	(3)
1	Penerimaan Pembiayaan Daerah	313 019 167	386 160 585
2	Pengeluaran Pembiayaan Daerah	55 000 000	55 000 000
3	Pembiayaan Netto	258 019 167	336 160 585

Catatan/Note : *data *unaudited*

Sumber/Source : Badan Pengelola Keuangan dan Aset Daerah Provinsi Kalimantan Barat, data diolah/
Regional Financial and Asset Management Agencies Provinsi Kalimantan Barat, data processed

Tabel 2.4.5 Realisasi Pendapatan Pemerintah Kabupaten/Kota di Provinsi Kalimantan Barat (ribu rupiah) Tahun 2022
Table *Actual Regency/ Municipality Government Revenue in Kalimantan Barat Province (thousand rupiahs), 2022*

Jenis Pendapatan Type of Income	Kabupaten Sambas	Kabupaten Bengkayang	Kabupaten Landak
(1)	(2)	(3)	(4)
1. PENDAPATAN ASLI DAERAH	167 637 284		73 195 994 404,28
1.1 Hasil Pajak Daerah	38 880 808		23 522 373 218,00
1.2 Hasil Retribusi Daerah	4 064 777		2 675 951 709,00
1.2.1 Retribusi Jasa Umum	-		-
1.2.2 Retribusi Jasa Usaha	-		-
Retribusi Perizinan			
1.2.3 Tertentu	-		-
1.3 Hasil Pengelolaan Kekayaan Daerah yang dipisahkan	3 199 959		5 298 759 074,00
1.4 Lain-lain Pendapatan Asli Daerah yang Sah	121 491 740		41 698 910 403,28
2. DANA PERIMBANGAN	1 228 592 180		988 930 675 999,00
2.1 Bagi Hasil Pajak/Bagi Hasil Bukan Pajak	-		-
2.1.1 Bagi Hasil Pajak	31 683 073		78 674 325 127,00
2.1.2 Bagi Hasil Bukan Pajak/Sumber Daya Alam	26 211 115		-
2.2 Dana Alokasi Umum (DAU)	800 659 905		608 010 941 000,00
2.3 Dana Alokasi Khusus(DAK)	370 038 087		302 245 409 872,00
3. LAIN-LAIN PENDAPATAN DAERAH YANG SAH	305 411 160		329 830 639 458,27
3.1 Pendapatan Hibah	31 136 404		-
3.2 Dana Darurat	-		-

bersambung/ to be continued

Lanjutan Tabel/*Continued Table 2.4.5*

	Jenis Pendapatan	Kabupaten	Kabupaten	Kabupaten
	Type of Income	Sambas	Bengkayang	Landak
	(1)	(2)	(3)	(4)
3.3	Dana Bagi Hasil Pajak dari Propinsi dan Pemerintah Daerah Lainnya	83 009 961		82 810 364 384,27
-	Dana Bagi Hasil Pajak Dari Propinsi	-		8 328 792 000,00
-	Dana Bagi Hasil Pajak Dari Propinsi Lain	-		74 481 572 384,27
-	Dana Bagi Hasil Pajak Dari Kabupaten	-		-
-	Dana Bagi Hasil Pajak Dari Kota	-		-
3.4	Dana Penyesuaian dan Otonomi Khusus	179 518 572		-
3.5	Bantuan Keuangan dari Propinsi	11 746 223		9 948 096 297,00
3.6	Dana Desa	-		165 590 245 777,00
3.7	Dana Lainnya	-		71 481 933 000,00
PENDAPATAN DAERAH		1 701 640 624		1 332 815 809 846,55

bersambung/ to be continued

Lanjutan Tabel/Continued Table 2.4.5

Jenis Pendapatan Type of Income	Kabupaten Mempawah	Kabupaten Sanggau	Kabupaten Ketapang
(1)	(5)	(6)	(7)
1. PENDAPATAN ASLI DAERAH	1 54472 790 335,000	157 674 614 680,99	143 250 273 183,00
1.1. Hasil Pajak Daerah	79 730 682 001,00	54 173 834 811,70	115 321 576 900,00
1.2. Hasil Retribusi Daerah	7 549 809 158,00	5 113 605 688,00	4 293 477 245,00
1.2.1 Retribusi Jasa Umum	-	-	-
1.2.2 Retribusi Jasa Usaha	-	-	-
Retribusi Perizinan			
1.2.3 Tertentu	-	-	-
1.3. Hasil Pengelolaan Kekayaan Daerah yang dipisahkan	4 189 912 872,00	9 601 021 628,00	6 607 548 912,00
1.4. Lain-lain Pendapatan Asli Daerah yang Sah	63 002 386 304,00	88 786 152 553,29	17 027 670 126,00
2. DANA PERIMBANGAN	754 208 398 243,00	1 166 333 491 476,00	1627 782 830 804,00
Bagi Hasil Pajak/Bagi Hasil			
2.1. Bukan Pajak	61 366 428 412,25	179 871 164 737,00	310 705 795 510,00
2.1.1 Bagi Hasil Pajak	-	179 871 164 737,00	-
2.1.2 Bagi Hasil Bukan Pajak/ Sumber Daya Alam	-	-	-
2.2. Dana Alokasi Umum (DAU)	531 026 298 056,00	741 094 341 793,00	1 031 984 593 714,00
2.3. Dana Alokasi Khusus(DAK)	175 525 266 153,00	245 367 984 946,00	285 092 441 580,00
LAIN-LAIN PENDAPATAN DAERAH			
3. YANG SAH	11295 776 455,000	1 195 038 310,00	3 594 854 280,00
3.1. Pendapatan Hibah	-	1 195 038 310,00	3 594 854 280,00
3.2. Dana Darurat	-	-	-

bersambung/ to be continued

Lanjutan Tabel/*Continued Table 2.4.5*

Jenis Pendapatan <i>Type of Income</i>	Kabupaten Mempawah	Kabupaten Sanggau	Kabupaten Ketapang
(1)	(5)	(6)	(7)
3.3 Dana Bagi Hasil Pajak dari Propinsi dan Pemerintah Daerah Lainnya	-	-	-
- Dana Bagi Hasil Pajak Dari Propinsi	-	-	-
- Dana Bagi Hasil Pajak Dari Propinsi Lain	-	-	-
- Dana Bagi Hasil Pajak Dari Kabupaten	-	-	-
- Dana Bagi Hasil Pajak Dari Kota	-	-	-
3.4. Dana Penyesuaian dan Otonomi Khusus	-	-	-
3.5. Bantuan Keuangan dari Propinsi atau Pemerintah Daerah Lainnya	-	-	-
3.6. Dana Desa	-	-	-
3.7. Dana Lainnya	11 295 776 455,00	-	-
PENDAPATAN DAERAH	919 976 965 033,67	158 928 193 903 227	3 549 255 916 534

bersambung/ *to be continued*

Lanjutan Tabel/*Continued Table 2.4.5*

Jenis Pendapatan <i>Type of Income</i>	Kabupaten Sintang	Kabupaten Kapuas Hulu	Kabupaten Sekadau
(1)	(8)	(9)	(10)
1. PENDAPATAN ASLI DAERAH	162 258 714 832,46	...	52 449 221 039,73
1.1 Hasil Pajak Daerah	41 639 743 940,10	...	14 819 867 238,00
1.2 Hasil Retribusi Daerah	3 520 625 558,24	...	2 235 794 683,48
1.2.1 Retribusi Jasa Umum	-	...	-
1.2.2 Retribusi Jasa Usaha	-	...	-
1.2.3 Retribusi Perizinan Tertentu	-	...	-
1.3 Hasil Pengelolaan Kekayaan Daerah yang dipisahkan	10 709 858 275,00	...	7 476 249 021,00
1.4 Lain-lain Pendapatan Asli Daerah yang Sah	106 388 487 059,12	...	27 917 310 097,25
2. DANA PERIMBANGAN	1 257 806 149 727,12	...	648 427 650 882,59
2.1 Bagi Hasil Pajak/Bagi Hasil Bukan Pajak	142 129 452 417,12	...	83 938 817 109,59
2.1.1 Bagi Hasil Pajak	79 535 557 148,12	...	57 596 397 515,59
2.1.2 Bagi Hasil Bukan Pajak/Sumber Daya Alam	62 593 895 269,00	...	26 342 419 594,00
2.2 Dana Alokasi Umum (DAU)	836 375 896 418,00	...	463 705 662 000,00
2.3 Dana Alokasi Khusus(DAK)	279 300 800 892,00	...	100 783 171 773,00
LAIN-LAIN PENDAPATAN DAERAH YANG			
3. SAH	98 186 590 748,12	...	1 316 763 583,71
3.1 Pendapatan Hibah	4 020 000 000,00	...	7 965 583,71
3.2 Dana Darurat	-	...	--

bersambung/ *to be continued*

Lanjutan Tabel/Continued Table 2.4.5

Jenis Pendapatan <i>Type of Income</i>	Kabupaten Sintang	Kabupaten Kapuas Hulu	Kabupaten Sekadau
	(8)	(9)	(10)
3.3 Dana Bagi Hasil Pajak dari Provinsi dan Pemerintah Daerah Lainnya	81 519 120 948,12	...	-
- Dana Bagi Hasil Pajak Dari Provinsi	-	...	-
- Dana Bagi Hasil Pajak Dari Propinsi Lain	-	...	-
- Dana Bagi Hasil Pajak Dari Kabupaten	-	...	-
- Dana Bagi Hasil Pajak Dari Kota	-	...	-
3.4 Dana Penyesuaian dan Otonomi Khusus	-	...	-
3.5 Bantuan Keuangan dari Provinsi atau Pemerintah Daerah Lainnya	1 983 563 800,00	...	1 308 798 000,000
3.6 Dana Desa	-	...	-
3.7 Dana Lainnya	10 663 906 000,00	...	-
PENDAPATAN DAERAH	1 518 251 455 307,70	...	702 193 635 506,03

bersambung/ to be continued

Lanjutan Tabel/*Continued Table 2.4.5*

Jenis Pendapatan <i>Type of Income</i>	Kabupaten Melawi	Kabupaten Kayong Utara	Kabupaten Kubu Raya
(1)	(11)	(12)	(13)
1. PENDAPATAN ASLI DAERAH	49672 910 658,870	36178 944 612,610	...
1.1 Hasil Pajak Daerah	15 192 519 241,00	6 185 274 915,32	...
1.2 Hasil Retribusi Daerah	1 665 375 714,00	13 313 428 451,00	...
1.2.1 Retribusi Jasa Umum	860 320 214,00	-	...
1.2.2 Retribusi Jasa Usaha	75 957 000,00	-	...
1.2.3 Retribusi Perizinan Tertentu	729 098 500,00	-	...
1.3 Hasil Pengelolaan Kekayaan Daerah yang dipisahkan	2 424 678 394,00	2 593 662 750,00	...
1.4 Lain-lain Pendapatan Asli Daerah yang Sah	30 390 337 309,87	14 086 578 496,29	...
2. DANA PERIMBANGAN	772 501 461 571,64	434 485 315 763,25	...
2.1 Bagi Hasil Pajak/Bagi Hasil Bukan Pajak	55 527 087 108,00	-	...
2.1.1 Bagi Hasil Pajak	-	-	...
2.1.2 Bagi Hasil Bukan Pajak/Sumber Daya Alam	-	-	...
2.2 Dana Alokasi Umum (DAU)	553 796 692 000,00	419 964 496 813,00	...
2.3 Dana Alokasi Khusus(DAK)	163 177 682 463,64	14 520 818 950,25	...
LAIN-LAIN PENDAPATAN DAERAH YANG SAH	61 159 367 522,84	18 355 943 364,00	...
3. SAH			
3.1 Pendapatan Hibah	940 000 000,00	3 397 211 009,00	...
3.2 Dana Darurat	-	-	...

bersambung/ *to be continued*

Lanjutan Tabel/*Continued Table 2.4.5*

Jenis Pendapatan <i>Type of Income</i>	Kabupaten Melawi	Kabupaten Kayong Utara	Kabupaten Kubu Raya
	(1)	(11)	(12)
3.3 Dana Bagi Hasil Pajak dari provinsi dan Pemerintah Daerah Lainnya	52 071 308 522,84	-	...
- Dana Bagi Hasil Pajak dari provinsi	-	-	...
- Dana Bagi Hasil Pajak dari provinsi Lain	-	-	...
- Dana Bagi Hasil Pajak dari Kabupaten	-	-	...
- Dana Bagi Hasil Pajak dari Kota	-	-	...
3.4 Dana Penyesuaian dan Otonomi Khusus	-	-	...
3.5 Bantuan Keuangan dari provinsi atau Pemerintah Daerah Lainnya	8 148 059 000,00	-	...
3.6 Dana Desa	-	-	...
3.7 Dana Lainnya	-	14 958 732 355,000	...
PENDAPATAN DAERAH	1 031 968 234 747,350	489 020 203 739,860	...

bersambung/ to be continued

Lanjutan Tabel/Continued Table 2.4.5

Jenis Pendapatan Type of Income		Kota Pontianak	Kota Singkawang
(1)		(14)	(15)
1.	PENDAPATAN ASLI DAERAH	478 790 894,895	166 200 436,089
1.1	Hasil Pajak Daerah	332 139 762,217	55 880 760,307
1.2	Hasil Retribusi Daerah	39 515 721,695	5 528 551,127
1.2.1	Retribusi Jasa Umum	18 708 443,424	3 981 551,400
1.2.2	Retribusi Jasa Usaha	12 990 809,671	348 689,398
1.2.3	Retribusi Perizinan Tertentu	7 816 468,600	1 198 310,329
1.3	Hasil Pengelolaan Kekayaan Daerah yang dipisahkan	25 059 575,372	5 242 664,299
1.4	Lain-lain Pendapatan Asli Daerah yang Sah	82 075 835,611	99 548 460,356
2.	DANA PERIMBANGAN	945 027 112,787	664 546 815,255
2.1	Bagi Hasil Pajak/Bagi Hasil Bukan Pajak	38 860 106,726	14 234 429,877
2.1.1	Bagi Hasil Pajak	34 458 491,295	9 715 654,087
2.1.2	Bagi Hasil Bukan Pajak/Sumber Daya Alam	4 401 615,431	4 518 775,790
2.2	Dana Alokasi Umum (DAU)	726 769 846,000	518 961 237,000
2.3	Dana Alokasi Khusus(DAK)	179 397 160,061	131 351 148,378
3.	LAIN-LAIN PENDAPATAN DAERAH YANG SAH	340 195 414,972	89 261 235,717
3.1	Pendapatan Hibah	69 117 699,574	31 482 388,000
3.2	Dana Darurat	-	-

bersambung/ to be continued

Lanjutan Tabel/*Continued Table 2.4.5*

	Jenis Pendapatan <i>Type of Income</i>	Kota Pontianak	Kota Singkawang
	(1)	(14)	(15)
3.3	Dana Bagi Hasil Pajak dari provinsi dan Pemerintah Daerah Lainnya	211 469 117,798	57 753 413,990
-	Dana Bagi Hasil Pajak dari provinsi	211 469 117,798	57 753 413,990
-	Dana Bagi Hasil Pajak dari provinsi Lain	-	-
-	Dana Bagi Hasil Pajak dari Kabupaten	-	-
-	Dana Bagi Hasil Pajak Dari Kota	-	-
3.4	Dana Penyesuaian dan Otonomi Khusus	57 526 840,000	-
3.5	Bantuan Keuangan dari provinsi atau Pemerintah Daerah Lainnya	2 081 757,600	-
3.6	Dana Desa	-	-
3.7	Dana Lainnya	-	25 433,727
	PENDAPATAN DAERAH	1 764 013 422,654	920 008 487,061

Sumber/ *Source* : Kompilasi data dari Badan Pengelola Keuangan dan Aset Daerah kabupaten/kota, data diolah (Unaudited)
Data Compilation from *Regional Financial and Asset Management Agencies regency/municipality, data processed (Unaudited)*

Tabel 2.4.6 Realisasi Belanja Pemerintah Kabupaten/Kota di Provinsi Kalimantan Barat (ribu rupiah) Tahun 2022
Table *Actual Regency/ Municipality Government Expenditure in Kalimantan Barat Province (thousand rupiahs), 2022*

Jenis Belanja <i>Type of Expenditure</i>	Kabupaten Sambas	Kabupaten Bengkayang	Kabupaten Landak
(1)	(2)	(3)	(4)
1. BELANJA TIDAK LANGSUNG	975 162 403		483 112 286 125,00
1.1. Belanja Pegawai	605 085 706		438 335 984 428,00
1.2. Belanja Bunga	2 769 705		-
1.3. Belanja Subsidi			-
1.4. Belanja Hibah	98 319 768		32 237 104 375,00
1.5. Belanja Bantuan Sosial	674 400		271 240 000,00
1.6. Belanja Bagi Hasil Kepada provinsi/ Kabupaten/ Kota dan Pemerintah Desa	4 315 049		-
1.7. Belanja Bantuan Keuangan Kepada provinsi/ Kabupaten/Kota dan Pemerintah Desa	263 324 818		-
1.8. Belanja Tidak Terduga	672 957		12 267 957 322,00
2. BELANJA LANGSUNG	841 414 319		644 901 382 787,00
2.1. Belanja Pegawai			
2.2. Belanja Barang dan Jasa	616 691 685		426 983 249 124,00
2.3. Belanja Modal	224 722 634		217 918 133 663,00
BELANJA DAERAH	1 816 576 722	0 000 000 000,000	1 128 013 668 912,000

bersambung/ to be continued

Lanjutan Tabel/*Continued Table 2.4.6*

Jenis Belanja <i>Type of Expenditure</i>	Kabupaten Mempawah Kabupaten Sanggau Kabupaten Ketapang			
	(1)	(5)	(6)	(7)
1. BELANJA TIDAK LANGSUNG		566 966 181 462,850	59 1542 718 875,500	...
1.1. Belanja Pegawai		415 688 198 930,850	538 395 089 489,500	...
1.2. Belanja Bunga		-	-	...
1.3. Belanja Subsidi		-	7 082 553 900,000	...
1.4. Belanja Hibah		17 718 872 512,000	43 241 562 437,000	...
1.5. Belanja Bantuan Sosial		3141 989 600,000	2 394 400 000,000	...
1.6. Belanja Bagi Hasil Kepada provinsi/ Kabupaten/Kota dan Pemerintah Desa		8546 578 000,000	-	...
1.7. Belanja Bantuan Keuangan Kepada provinsi/ Kabupaten/ Kota dan Pemerintah Desa		117476 121 800,000	-	...
1.8. Belanja Tidak Terduga		4394420 620,000	429113 049,000	...
2. BELANJA LANGSUNG		4 68926 200 944,350	811 796 516 151,230	...
2.1. Belanja Pegawai				...
2.2. Belanja Barang dan Jasa		292 476 151 666,350	631 541 981 951,400	...
2.3. Belanja Modal		176 450 049 278,000	180 254 534 199,830	...
BELANJA DAERAH		1 035 892 382 407,200	1 403 339 235 026,730	...

bersambung/ *to be continued*

Lanjutan Tabel/Continued Table 2.4.6

Jenis Belanja Type of Expenditure	Kabupaten Sintang	Kabupaten Kapuas Hulu	Kabupaten Sekadau
(1)	(8)	(9)	(10)
1. BELANJA TIDAK LANGSUNG	500 257 979 083,350
1.1. Belanja Pegawai	328 860 124 620,00
1.2. Belanja Bunga	635 791 474,35
1.3. Belanja Subsidi	-
1.4. Belanja Hibah	30 271 852 300,00
1.5. Belanja Bantuan Sosial	8 909 667 600,00
1.6. Belanja Bagi Hasil Kepada provinsi/ Kabupaten/Kota dan Pemerintah Desa	-
1.7. Belanja Bantuan Keuangan Kepada provinsi/ Kabupaten/ Kota dan Pemerintah Desa	129 380 196 639,00
1.8. Belanja Tidak Terduga	2 200 346 450,00
2. BELANJA LANGSUNG	358 544 636 926,00
2.1. Belanja Pegawai	-
2.2. Belanja Barang dan Jasa	159 873 489 005,00
2.3. Belanja Modal	198 671 147 921,00
BELANJA DAERAH	858 802 616 009,350

bersambung/ to be continued

Lanjutan Tabel/*Continued Table 2.4.6*

Jenis Belanja <i>Type of Expenditure</i>	Kabupaten Melawi	Kabupaten Kayong Utara	Kabupaten Kubu Raya
(1)	(11)	(14)	(15)
1. BELANJA TIDAK LANGSUNG	228 582 009 013,000	31483085260,46	...
1.1. Belanja Pegawai	-	253 049 687 406,46	...
1.2. Belanja Bunga	-		...
1.3. Belanja Subsidi	-		...
1.4. Belanja Hibah	18 823 517 500,000	9 385 770 600	...
1.5. Belanja Bantuan Sosial	3 119 929 132,000	1 072 920 800	...
1.6. Belanja Bagi Hasil Kepada provinsi/ Kabupaten/Kota dan Pemerintah Desa	1 069 598 492,000	1 435 422 792	...
1.7. Belanja Bantuan Keuangan Kepada provinsi/ Kabupaten/ Kota dan Pemerintah Desa	204 390 020 921,000	47 038 956 600	...
1.8. Belanja Tidak Terduga	1 178 942 968,000	2 848 097 062	...
2. BELANJA LANGSUNG	809 712 543 215,090	418 673 386 976	...
2.1. Belanja Pegawai	373 128 482 782,900	-	...
2.2. Belanja Barang dan Jasa	293 407 264 871,290	279 165 499 150	...
2.3. Belanja Modal	143 176 795 560,900	139 507 887 826	...
BELANJA DAERAH	1 038 294 552 228,090	733 504 242 236,46	...

bersambung/ *to be continued*

Lanjutan Tabel/*Continued Table 2.4.6*

Jenis Belanja <i>Type of Expenditure</i>	Kota Pontianak	Kota Singkawang
(1)	(12)	(13)
1. BELANJA TIDAK LANGSUNG	...	405 922 083
1.1. Belanja Pegawai	...	356 894 230,16
1.2. Belanja Bunga	...	-
1.3. Belanja Subsidi	...	-
1.4. Belanja Hibah	...	44 421 707,10
1.5. Belanja Bantuan Sosial	...	1 468 861,80
1.6. Belanja Bagi Hasil Kepada provinsi/ Kabupaten/Kota dan Pemerintah Desa	...	-
1.7. Belanja Bantuan Keuangan Kepada provinsi/ Kabupaten/ Kota dan Pemerintah Desa	...	-
1.8. Belanja Tidak Terduga	...	3 137 283,94
2. BELANJA LANGSUNG	...	405 832 472
2.1. Belanja Pegawai	...	-
2.2. Belanja Barang dan Jasa	...	271 558 098,45
2.3. Belanja Modal	...	134 274 374
BELANJA DAERAH	...	811 754 555,23

Sumber/ *Source:*

Kompilasi data dari Badan Pengelola Keuangan dan Aset Daerah kabupaten/kota, data diolah (Unaudited)
Data Compilation from *Regional Financial and Asset Management Agencies* regency/municipality, data processed (Unaudited)

Tabel 2.4.7
Table**Alokasi Dana Anggaran Pendapatan dan Belanja Negara (APBN) Dialokasikan menurut Departemen/Lembaga/Instansi di Provinsi Kalimantan Barat (ribu rupiah) Tahun 2022****Budgeting Allocation of Full Sectoral by Departement in Kalimantan Barat Province (thousand rupiahs), 2022**

Departemen/Lembaga Dept/Ministry/Institution	Target/Target		
	Anggaran Budgeting	Revisi Anggaran Budget Revision	Persen (%) Perubahan Change
(1)	(2)	(3)	(4)
1 Badan Pemeriksaan Keuangan/ <i>Auditing Board</i>	20 348 811 000	21 568 460 000	-0,06
2 Mahkamah Agung/ <i>Supreme Court</i>	174 623 594 000	192 522 379 000	-0,10
3 Kejaksaan Republik Indonesia/ <i>Exalted Judiciary</i>	120 646 627 000	124 699 513 000	-0,03
4 Kementerian Dalam Negeri/ <i>Home Affair</i>	34 220 340 000	38 471 473 000	-0,12
5 Kementerian Pertahanan/ <i>Ministry of Deffense</i>	1 692 484 701 000	1 744 897 691 000	-0,03
6 Kementerian Hukum dan HAM/ <i>Law and Human Right</i>	245 142 272 000	244 995 143 000	0,00
7 Kementerian Keuangan/ <i>Ministry of Finance</i>	133 713 410 000	131 473 019 000	0,02
8 Kementerian Pertanian/ <i>Agriculture Services</i>	157 534 153 000	130 958 973 000	0,17
9 Kementerian Perindustrian/ <i>Ministry of Industry</i>	33 880 467 000	31 680 620 000	0,06
10 Kementerian Perhubungan / <i>Ministry of Transportation</i>	388 246 740 000	338 940 442 000	0,13
11 Kementerian Pendidikan Nasional / <i>Ministry of National Education</i>	737 386 023 000	958 712 702 000	-0,30
12 Kementerian Kesehatan / <i>Ministry of Health</i>	145 670 971 000	145 330 458 000	0,00
13 Kementerian Agama / <i>Ministry of Religions</i>	930 511 445 000	954 579 551 000	-0,03

bersambung/ *to be continued*

Lanjutan Tabel/Continued Table 2.4.7

Departemen/Lembaga <i>Dept/Ministry/Institution</i>	Target / Target		
	Anggaran <i>Budgeting</i>	Revisi Anggaran <i>Budget Revision</i>	Persen (%) Perubahan <i>Change</i>
(1)	(2)	(3)	(4)
14 Kementerian Ketenagakerjaan/ <i>Ministry of Man Power</i>	3 473 086 000	3 386 876 000	0,02
15 Kementerian Sosial/ <i>Ministry of Social</i>	-	-	-
16 Kementerian Lingkungan Hidup dan Kehutanan/ <i>Ministry of Environment and Forestry</i>	170 490 987 000	153 591 713 000	0,10
17 Kementerian Kelautan dan Perikanan / <i>Marine and Fisheries Ministry</i>	98 079 619 000	93 767 496 000	0,04
18 Kementerian Pekerjaan Umum / <i>Ministry of Public Works</i>	2 674 949 563 000	3 127 614 359 000	-0,17
19 Kementerian Pariwisata/ <i>Ministry of Tourism</i>	-	1 395 000 000	100,00
20 Kementerian Riset, Teknologi, dan Pendidikan Tinggi/ <i>Ministry of Research, Technology and Higher Education</i>	-	-	-
21 Kementerian Koperasi dan Pengusaha Kecil dan Menengah/ <i>Ministry of Cooperatives and Small and Medium Enterprises</i>	5 906 948 000	4 244 891 000	0,28
22 Kementerian Pemberdayaan Perempuan dan Perlindungan Anak/ <i>the Ministry of Women's Empowerment and Child Protection</i>	-	-	-
23 Badan Pusat Statistik / <i>BPS-Statistics of Indonesia</i>	115 280 802 000	180 505 087 000	-0,57
24 Kementerian Perencanaan Pembangunan Nasional/ <i>Ministry of National Development Planning</i>	949 291 000	974 174 000	-0,03
25 Kementerian Agraria dan Tata Ruang/ <i>Ministry of Agrarian and Spatial Planning</i>	209 355 548 000	264 001 711 000	-0,26

bersambung/ to be continued

Lanjutan Tabel/*Continued Table 2.4.7*

Departemen/Lembaga <i>Dept/Ministry/Institution</i>	Target / Target		
	Anggaran <i>Budgeting</i>	Revisi Anggaran <i>Budget Revision</i>	Persen (%) Perubahan <i>Change</i>
(1)	(2)	(3)	(4)
26 Perpustakaan Nasional Republik Indonesia/ <i>National Library of Indonesia</i>	21 162 643 000	19 453 057 000	0,08
27 Kementerian Komunikasi dan Informasi / <i>Ministry of Communication and Information</i>	1 742 715 000	11 162 675 000	-5,41
28 Kepolisian Negara Republik Indonesia/ <i>Republic of Indonesia National Police</i>	3 479 759 000	2 549 390 000	0,27
29 Badan Pengawas Obat dan Makanan/ <i>National Agency of Drug and Food Control</i>	7 514 696 000	6 342 581 000	0,16
30 Badan Kordinasi Penanaman Modal/ <i>Investment Coordinating Board</i>	21 637 474 000	22 242 499 000	-0,03
31 Badan Narkotika Nasional / <i>National Narcotics Agency</i>	34 325 978 000	38 627 667 000	-0,13
32 Kementerian Desa, Pembangunan Daerah Tertinggal, dan Transmigrasi/ <i>Ministry of Villages, Development of Disadvantaged Areas, and Transmigration</i>	22 225 957 000	21 819 664 000	0,02
33 Badan Kependudukan dan Keluarga Berencana Nasional/ <i>National Population and Family Planning Agency</i>	15 737 206 000	15 221 863 000	0,03
34 Badan Metereologi dan Geofisika/ <i>Meteorology and Geophysics Agency</i>	29 978 228 000	5 819 115 226 000	0,00
35 Komisi Pemilihan Umum/ <i>General Election Commissions</i>	51 726 543 000	75 490 205 000	-0,46
26 Lembaga Penerbangan dan Antariksa Nasional/ <i>National Aeronautics and Space Institute</i>	-	-	-
37 Arsip Nasional Republik Indonesia/ <i>National Archives of the Republic of Indonesia</i>	-	-	-

Lanjutan Tabel/Continued Table 2.4.7

Departemen/Lembaga Dept/Ministry/Institution	Target / Target		
	Anggaran Budgeting	Revisi Anggaran Budget Revision	Persen (%) Perubahan Change
(1)	(2)	(3)	(4)
38 Badan Pengawasan Keuangan dan Pembangunan (BPKP)/ <i>Financial and Development Supervisory Agency</i>	21 041 549 000	21 865 746 000	-0,04
39 Kementerian Perdagangan/ <i>Ministry of Trade</i>	4 230 164 000	22 898 515 000	-4,41
40 Kementerian Pemuda dan Olahraga/ <i>Ministry of Youth and Sports</i>	2 559 790 000	2 559 790 000	0,00
41 Badan Nasional Penempatan dan Perlindungan TKI/ <i>National Agency for Placement and Protection of Indonesian Migrant Workers</i>	7 240 348 000	7 129 142 000	0,02
42 Badan Nasional Pencarian dan Pertolongan (BASARNAS) / <i>National Search and Rescue Agency</i>	24 535 910 000	22 455 936 000	0,08
43 Badan Pengawas Pemilihan Umum/ <i>General Election Supervisory Body</i>	42 168 012 000	64 227 149 000	-0,52
44 Lembaga Penyiaran Publik Radio Republik Indonesia/ <i>Radio Republic of Indonesia Public Broadcasting Institute</i>	19 777 459 000	21 431 691 000	-0,08
45 Lembaga Penyiaran Publik Televisi Republik Indonesia/ <i>The Republic of Indonesia Television Public Broadcasting Institute</i>	17 361 970 000	16 888 722 000	0,03
46 Bendahara Umum Negara/ <i>State General Treasurer</i>	4 948 145 685 000	4 939 306 315 000	0,00
Jumlah/ Total	14 853 408 558 000	15 721 091 169 000	-0,004

Sumber/ Source : Kanwil Ditjen Perbendaharaan (DJPB) Prov. Kalimantan Barat/ *Directorate General of Budget Regional Office XVI Kalimantan Barat Province*

Tabel 2.4.8 Realisasi Dana Anggaran Pendapatan dan Belanja Negara (APBN) Dialokasikan menurut Departemen/Lembaga/Instansi di Provinsi Kalimantan Barat (ribu rupiah) Tahun 2022

Budgeting Realization of Full Sectoral by Departement in Kalimantan Barat Province (thousand rupiahs), 2022

Departemen/Lembaga Dept/Ministry/Ins.	Realisasi Anggaran Realization	Persen Percent	Sisa Anggaran Remaining Budget	Persen Percent
(1)	(2)	(3)	(4)	(5)
1 Badan Pemeriksaan Keuangan/ <i>Auditing Board</i>	22 315 695 369	96,61%	782 062 631	3,39%
2 Mahkamah Agung/ <i>Supreme Court</i>	140 722 313 830	97,24%	3 996 355 170	2,76%
3 Kejaksaan Republik Indonesia/ <i>Exalted Judiciary</i>	107 460 419 933	98,46%	1 679 374 067	1,54%
4 Kementerian Dalam Negeri/ <i>Home Affair</i>	38 079 397 024	99,20%	308 488 976	0,80%
5 Kementerian Pertahanan/ <i>Ministry of Defense</i>	1 669 137 986 114	97,84%	36 852 200 886	2,16%
6 Kementerian Hukum dan HAM/ <i>Law and Human Right</i>	204 212 500 476	87,46%	29 269 494 524	12,54%
7 Kementerian Keuangan/ <i>Ministry of Finance</i>	157 711 935 787	96,82%	5 177 780 213	3,18%
8 Kementerian Pertanian/ <i>Agriculture Services</i>	154 033 379 476	98,35%	2 588 960 524	1,65%
9 Kementerian Perindustrian/ <i>Ministry of Industry</i>	28 596 744 253	95,54%	1 335 819 747	4,46%
10 Kementerian Perhubungan/ <i>Ministry of Transportation</i>	402 008 529 257	98,15%	7 575 522 743	1,85%
11 Kementerian Pendidikan Nasional/ <i>Ministry of National Education</i>	697 688 528 825	96,07%	28 545 522 175	3,93%
12 Kementerian Kesehatan/ <i>Ministry of Health</i>	105 712 171 895	87,89%	14 568 639 105	12,11%
13 Kementerian Agama/ <i>Ministry of Religions</i>	946 600 347 027	99,59%	3 936 928 973	0,41%
14 Kementerian Ketenagakerjaan/ <i>Ministry of Man Power</i>	3 007 166 740	98,25%	53 441 260	1,75%

bersambung/ *to be continued*

Lanjutan Tabel/Continued Table 2.4.8

Departemen/Lembaga Dept/Ministry/Ins.		Realisasi Anggaran Realization	Persen Percent	Sisa Anggaran Remaining Budget	Persen Percent
(1)	(2)	(3)	(4)	(5)	(6)
15	Kementerian Sosial / <i>Ministry of Social</i>	5 528 051 096	99,34%	36 901 904	0,66%
16	Kementerian Lingkungan Hidup dan Kehutanan/ <i>Ministry of Environment and Forestry</i>	203 100 998 044	96,72%	6 890 242 956	3,28%
17	Kementerian Kelautan dan Perikanan / <i>Marine and Fisheries Ministry</i>	100 827 719 796	98,38%	1 658 213 204	1,62%
18	Kementerian Pekerjaan Umum/ <i>Ministry of Public Works</i>	3 674 703 817 852	95,54%	171 603 373 148	4,46%
19	Kementerian Pariwisata/ <i>Ministry of Tourism</i>	-	-	-	-
20	Kementerian Riset, Teknologi, dan Pendidikan Tinggi/ <i>Ministry of Research, Technology and Higher Education</i>	-	-	-	-
21	Kementerian Koperasi dan Pengusaha Kecil dan Menengah/ <i>Ministry of Cooperatives and Small and Medium Enterprises</i>	2 070 428 907	97,05%	62 911 093	2,95%
22	Kementerian Pemberdayaan Perempuan dan Perlindungan Anak/ <i>the Ministry of Women's Empowerment and Child Protection</i>	-	-	-	-
23	Badan Pusat Statistik / <i>BPS-Statistics of Indonesia</i>	82 962 346 726	96,73%	2 801 048 274	3,27%
24	Kementerian Perencanaan Pembangunan Nasional/ <i>Ministry of National Development Planning</i>	579 062 351	91,08%	56 712 649	8,92%
25	Kementerian Agraria dan Tata Ruang/ <i>Ministry of Agrarian and Spatial Planning</i>	232 222 232 159	76,38%	71 827 956 841	23,62%
26	Perpustakaan Nasional Republik Indonesia/ <i>National Library of Indonesia</i>	461 174 600	97,23%	13 162 400	2,77%

bersambung/ to be continued

Lanjutan Tabel/*Continued Table 2.4.8*

	Departemen/Lembaga <i>Dept/Ministry/Ins.</i>	Realisasi Anggaran <i>Realization</i>	Persen <i>Percent</i>	Sisa Anggaran <i>Remaining Budget</i>	Persen <i>Percent</i>
	(1)	(2)	(3)	(4)	(5)
27	Kementerian Komunikasi dan Informasi / <i>Ministry of Communication and Information</i>	9 582 966 090	98,40%	155 508 910	1,60%
28	Kepolisian Negara Republik Indonesia / <i>Republic of Indonesia National Police</i>	1 282 015 214 933	99,68%	4 107 444 067	0,32%
29	Badan Pengawas Obat dan Makanan / <i>National Agency of Drug and Food Control</i>	28 507 345 228	99,64%	104 000 772	0,36%
30	Badan Kordinasi Penanaman Modal / <i>Investment Coordinating Board</i>	260 532 390	99,52%	1 244 610	0,48%
31	Badan Narkotika Nasional / <i>National Narcotics Agency</i>	16 425 263 120	96,78%	546 272 880	3,22%
32	Kementerian Desa, Pembangunan Daerah Tertinggal, dan Transmigrasi / <i>Ministry of Villages, Development of Disadvantaged Areas, and Transmigration</i>	3 127 844 835	95,80%	137 061 165	4,20%
33	Badan Kependudukan dan Keluarga Berencana Nasional / <i>National Population and Family Planning Agency</i>	45 282 537 695	97,36%	1 229 474 305	2,64%
34	Badan Meteorologi dan Geofisika / <i>Meteorology and Geophysics Agency</i>	22 586 915 550	97,62%	549 859 450	2,38%
35	Komisi Pemilihan Umum / <i>General Election Commissions</i>	79 094 738 958	90,43%	8 369 062 042	9,57%
36	Lembaga Penerbangan dan Antariksa Nasional / <i>National Aeronautics and Space Institute</i>	-	-	-	-
37	Arsip Nasional Republik Indonesia / <i>National Archives of the Republic of Indonesia</i>	-	-	-	-

bersambung/ *to be continued*

Lanjutan Tabel/Continued Table 2.4.8

Departemen/Lembaga	Realisasi Anggaran	Persen	Sisa Anggaran	Persen
<i>Dept/Ministry/Ins.</i>	<i>Realization</i>	<i>Percent</i>	<i>Remaining Budget</i>	<i>Percent</i>
(1)	(2)	(3)	(4)	(5)
38 Badan Pengawasan Keuangan dan Pembangunan (BPKP)/ <i>Financial and Development Supervisory Agency</i>	19 411 989 877	99,79%	41 067 123	0,21%
39 Kementerian Perdagangan/ <i>Ministry of Trade</i>	10 791 919 132	96,68%	370 755 868	3,32%
40 Kementerian Pemuda dan Olahraga/ <i>Ministry of Youth and Sports</i>	2 440 577 100	95,73%	108 812 900	4,27%
41 Badan Nasional Penempatan dan Perlindungan TKI/ <i>National Agency for Placement and Protection of Indonesian Migrant Workers</i>	6 262 861 120	98,74%	79 719 880	1,26%
42 Badan SAR Nasional / <i>National Search and Rescue Agency</i>	20 421 181 368	91,81%	1 821 317 632	8,19%
43 Badan Pengawas Pemilihan Umum/ <i>General Election Supervisory Body</i>	34 978 475 018	90,55%	3 649 191 982	9,45%
44 Lembaga Penyiaran Publik Radio Republik Indonesia/ <i>Radio Republic of Indonesia Public Broadcasting Institute</i>	19 878 258 450	91,10%	1 941 405 550	8,90%
45 Lembaga Penyiaran Publik Televisi Republik Indonesia/ <i>The Republic of Indonesia Television Public Broadcasting Institute</i>	14 484 163 999	95,15%	737 699 001	4,85%
46 Bendahara Umum Negara/ <i>State General Treasurer</i>	5 501 545 582 201	94,54%	317 569 643 799	5,46%
Jumlah/ Total	16 096 841 314 601	95,64%	733 140 655 399	4,36%

Sumber/ Source : Kanwil Ditjen Perbendaharaan (DJPB) Prov. Kalimantan Barat/ *Directorate General of Budget Regional Office XVI Kalimantan Barat Province*

BAB
CHAPTER

3

PENDUDUK & KETENAGAKERJAAN POPULATION AND EMPLOYMENT



TPAK KALBAR 2022
68,97
TINGKAT PARTISIPASI
ANGKATAN KERJA

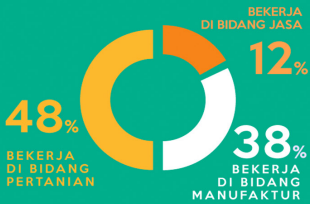

3 BESAR TPAK KAB/KOTA
DI KALBAR TAHUN 2022

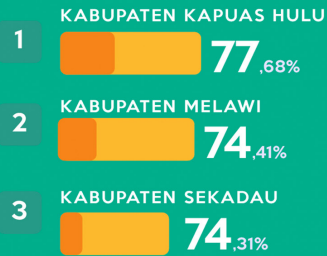

TPT KALBAR 2022
5,11
TINGKAT PENGANGGURAN TERBUKA



LPP KALBAR 2020 - 2022
1,33%
LAJU PERTUMBUHAN PENDUDUK

TKK KALBAR 2022
94,89
TINGKAT KESEMPATAN KERJA



PENDUDUK KALBAR 2022

5.541.376 Jiwa

PENJELASAN TEKNIS

TECHNICAL NOTES

1. **Penduduk Indonesia** adalah semua orang yang berdomisili di wilayah teritorial Indonesia selama 6 bulan atau lebih dan atau mereka yang berdomisili kurang dari 6 bulan tetapi bertujuan menetap.
2. **Laju pertumbuhan penduduk** adalah angka yang menunjukkan persentase penambahan penduduk dalam jangka waktu tertentu.
3. **Kepadatan penduduk** adalah rasio banyaknya penduduk per kilometer persegi.
4. **Rasio jenis kelamin** adalah perbandingan antara penduduk laki-laki dan penduduk perempuan pada suatu wilayah dan waktu tertentu. Biasanya dinyatakan dengan banyaknya penduduk laki-laki untuk 100 penduduk perempuan.
5. **Distribusi penduduk** adalah pola persebaran penduduk di suatu wilayah, baik berdasarkan batas-batas geografis maupun berdasarkan batas-batas administrasi pemerintahan.
6. **Komposisi penduduk** adalah pola persebaran penduduk menurut karakteristiknya, contoh: penduduk menurut kelompok umur, penduduk menurut jenis kelamin
7. **Rumah tangga** adalah seseorang

1. **The population of Indonesia** are all residents of the entire territory of Indonesia who have stayed for six months or longer, and those who intended to stay more than six months even though their length of stay is less than six months.
2. **The growth rate of population** is the number that show percentage of population growth within a specified period.
3. **Population density** is ratio of population per square kilometers.
4. **Sex ratio** is the ratio of male's population to female's population in a given area and time, usually expressed as the number of males for every 100 females.
5. **Population distribution** is the pattern of population distribution in an area, either by geographic boundaries or by government administrative boundaries.
6. **Population composition** is the pattern of population distribution by its characteristics, example: population by age group, population by sex.
7. **Household** is an individual or group

atau sekelompok orang yang mendiami sebagian atau seluruh bangunan fisik/sensus dan biasanya tinggal bersama serta pengelolaan makan dari satu dapur. Yang dimaksud makan dari satu dapur adalah jika pengurusan kebutuhan sehari-harinya dikelola bersama-sama menjadi satu.

of people living in a physical/census building unit or part of it and usually commit on a common provision for food and other essentials of living. Common provision for food means one organising daily needs for all of household members.

8. **Anggota rumah tangga** adalah semua orang yang biasanya bertempat tinggal di suatu rumah tangga, baik yang berada di rumah pada waktu pencacahan maupun yang sementara tidak ada.

8. **Household member** are those who usually lives in a household regardless of their location at the time of enumeration.

9. **Penduduk usia kerja** adalah penduduk yang berumur 15 tahun ke atas.

9. **Working age population** is persons of 15 years and over.

10. **Angkatan kerja** adalah penduduk usia kerja (15 tahun ke atas) yang bekerja, punya pekerjaan namun sementara tidak bekerja, dan pengangguran.

10. **Labour force or economically active** are persons of 15 years and over, who in the previous week were working, temporarily absent from work but having jobs, and unemployment.

11. **Bekerja** adalah kegiatan ekonomi yang dilakukan oleh seseorang dengan maksud memperoleh atau membantu memperoleh pendapatan atau keuntungan dan lamanya bekerja paling sedikit 1 jam secara terus menerus dalam seminggu yang lalu (termasuk pekerja keluarga tanpa upah yang membantu dalam suatu usaha/ kegiatan ekonomi).

11. **Working** is economic activity conducted by a person and intended to earn income by doing work or helping to do work at least one hour continuously during the reference week (including unpaid family worker for any economic activity).

12. **Jumlah jam kerja seluruhnya** adalah jumlah jam kerja yang digunakan untuk bekerja (tidak

12. **Total working hours** is the total hours spent by an employee to perform all jobs (excluding the time

termasuk jam kerja istirahat resmi dan jam kerja yang digunakan untuk hal-hal di luar pekerjaan).

used for other activities which are not classified as work).

13. **Lapangan usaha** adalah bidang kegiatan dari pekerjaan/tempat bekerja di mana seseorang bekerja. Klasifikasi lapangan usaha mengikuti Klasifikasi Baku Lapangan Usaha Indonesia (KBLI) dalam 1 digit.
14. **Status pekerjaan** adalah kedudukan seseorang dalam unit usaha/kegiatan dalam melakukan pekerjaan.
15. **Berusaha sendiri tanpa dibantu orang lain** adalah bekerja atau berusaha dengan menanggung risiko secara ekonomis, yaitu dengan tidak kembalinya ongkos produksi yang telah dikeluarkan dalam rangka usahanya tersebut, serta tidak menggunakan pekerja dibayar maupun pekerja tak dibayar, termasuk yang sifat pekerjaannya memerlukan teknologi atau keahlian khusus.
16. **Berusaha dibantu buruh tidak tetap/buruh tidak dibayar** adalah bekerja atau berusaha atas risiko sendiri, dan menggunakan buruh/pekerja tak dibayar dan atau buruh/pekerja tidak tetap.
17. **Berusaha dibantu buruh tetap/buruh dibayar** adalah berusaha atas risiko sendiri dan mempekerjakan paling sedikit satu orang buruh/pekerja tetap yang
13. **Industry** is field of a person's activity or establishment. The classification of industries follows the Indonesia Standard Industrial Classification (KBLI) in one digit.
14. **Employment status** is the status of a person at his place of work or establishment where he was employed.
15. **Own-account worker** is a person who works at his own risk without assisted by paid per mount worker or unpaid worker include technical job or skill job.
16. **Employer assisted by temporary workers/unpaid worker** is a person who works at his own risk and assisted by temporary worker/unpaid worker.
17. **Employer assisted by permanent workers/paid workers** is a person who his business at her/his own risks at least one assisted by paid permanent worker.

dibayar.

18. **Buruh/karyawan/pegawai** adalah seseorang yang bekerja pada orang lain atau instansi/kantor/perusahaan secara tetap dengan menerima upah/gaji baik berupa uang maupun barang. Buruh yang tidak mempunyai majikan tetap, tidak digolongkan sebagai buruh/karyawan, tetapi sebagai pekerja bebas. Seseorang dianggap memiliki majikan tetap jika memiliki 1 (satu) majikan (orang/rumah tangga) yang sama dalam sebulan terakhir, khusus pada sektor bangunan batasannya tiga bulan. Apabila majikannya instansi/ lembaga, boleh lebih dari satu.
19. **Pekerja bebas** adalah seseorang yang bekerja pada orang lain/ majikan/institusi yang tidak tetap (lebih dari 1 majikan dalam sebulan terakhir) di usaha pertanian baik berupa usaha rumah tangga maupun bukan usaha rumah tangga, ataupun di nonpertanian atas dasar balas jasa dengan menerima upah atau imbalan baik berupa uang maupun barang, dan baik dengan sistem pembayaran harian maupun borongan
20. **Pekerja tak dibayar** adalah seseorang yang bekerja membantu usaha untuk memperoleh penghasilan/ keuntungan yang dilakukan oleh salah seorang anggota rumah tangga atau bukan anggota rumah tangga tanpa
18. **Employee** is a person who work permanently for other people or institution/office/ company and gains some money/cash or goods as wage/salary. Labourer who have no permanent employer is not categorized as a labourer/ worker/ employee but casual worker. A labourers in general is considered to have a permanent employer if he has the same employer during the past month, particularly for building construction sector is 3 months. If the employer is an institution, more than 1 (one) employer is allowed.
19. **Casual employee** is a person who does not work permanently for other people/employer/ institution (more than 1 employer during the last 1 month) in agricultural sector, either home industry or not home industry, or in non-agricultural sector based on remuneration paid with money or goods, and based on daily or contact payment system.
20. **Unpaid worker** is a person who intended to work without pay either with money or good, in an establishment run by other members of the family, relative or neighbour.

mendapat upah/gaji baik berupa uang maupun barang.

<https://kalbar.bps.go.id>

ULASAN

DESCRIPTION

3.1 Penduduk

Jumlah penduduk Provinsi Kalimantan Barat tahun 2022 berdasarkan hasil Proyeksi Penduduk sementara (Interim) 2020 pertengahan tahun berjumlah sekitar 5,54 juta jiwa, di mana 2,85 juta jiwa berjenis kelamin laki-laki dan 2,70 juta jiwa adalah perempuan. Kepadatan penduduk Kalimantan Barat sekitar 38 Jiwa per Km². Sex ratio (rasio jenis kelamin) di Kalimantan Barat sebesar 106. Hal ini berarti dalam 100 penduduk perempuan terdapat 106 penduduk laki-laki.

Dalam jangka waktu sepuluh tahun sejak tahun 2010, jumlah penduduk Kalimantan Barat mengalami penambahan sekitar 1,02 juta jiwa atau rata-rata sebanyak 101,84 ribu setiap tahun. Dalam kurun waktu dua tahun terakhir (2020-2022), laju pertumbuhan penduduk Kalimantan Barat sebesar 1,33 persen per tahun.

Tiga kabupaten dengan laju pertumbuhan penduduk terbesar adalah Kabupaten Ketapang, Bengkayang dan Kayong Utara masing-masing tumbuh 2,11; 2,08; 2,03 persen. Sementara itu, Kabupaten Sintang dan Kapuas Hulu mempunyai pertumbuhan penduduk terkecil di antara kabupaten/kota lainnya.

3.1 Population

The population of Kalimantan Barat Province in 2022 based on the results of Interim population Projection (Interim) 2020 mid-year is around 5.54 million, of which 2.85 million are male and 2.70 million are female. The population density of Kalimantan Barat is around 38 people per km². The sex ratio in Kalimantan Barat was 106. This means that in 100 female residents there are 106 male residents.

In a period of ten years since 2010, the population of West Kalimantan has increased by around 1.02 million people or an average of 101.84 thousand every year. In the last two years (2020-2022), the population growth rate of West Kalimantan is 1.33 percent per year.

The three regencies with the largest population growth rates are Ketapang, Bengkayang and Kayong Utara Regencies with each growing 2.11, 2.08, 2.03 percent. Meanwhile, Sintang and Kapuas Hulu Regencies had the smallest population growth among other districts/municipalities.

3.2 Ketenagakerjaan

Jumlah Angkatan Kerja di Provinsi Kalimantan Barat pada tahun 2022 (bulan Agustus) sebanyak 2.695.203 orang, di mana 2.557.523 orang diantaranya bekerja (94,89 persen). Komposisi penduduk yang bekerja di Provinsi Kalimantan Barat, masih didominasi oleh pekerja yang berpendidikan rendah, yaitu berpendidikan dibawah SD sekitar 45,56 persen dan berpendidikan SMP sebanyak 17,01 persen. Sedangkan Lapangan usaha yang paling dominan adalah sektor pertanian, kehutanan dan perikanan yang menyerap sekitar 48,37 persen.

Dengan demikian, Angkatan Kerja Kalimantan Barat yang belum terserap pada pasar kerja pada tahun 2022 adalah 137.680 jiwa. Hal ini mengindikasikan adanya pengangguran terbuka sebesar 5,11 persen. Tingkat Pengangguran Terbuka Agustus 2022 mengalami penurunan dibandingkan Agustus 2021 sebesar 5,82 persen. Pandemi COVID yang telah berlalu di Kalimantan Barat mulai mendongkrak beberapa sektor perekonomian. Sedangkan penduduk yang bukan Angkatan Kerja sebanyak 1.212.350 jiwa.

Dari 2,56 juta penduduk bekerja di Kalimantan Barat pada Agustus 2022, status pekerjaan utama yang terbanyak yaitu sebagai buruh/karyawan/pegawai yaitu 977.144 orang atau

3.2 Employment

The number of Labor Force in Kalimantan Barat Province in 2022 (in August) was 2,695,203 people, of which 2,452,453 people worked (94.89 percent). The composition of the population working in Kalimantan Barat Province is still dominated by workers with low education, namely 45.56 percent below elementary school and 17.01 percent junior high school education. Meanwhile, the most dominant business field is the Agriculture, Forestry, and Fishing sector, which absorbs around 48.37 percent.

Thus, Kalimantan Barat Labor Force that has not been absorbed in the labor market in 2022 is 137,680 people. This indicates an open unemployment of 5.11 percent. The August 2022 Open Unemployment Rate has decreased compared to August 2021 of 5.82 percent. Past the COVID pandemic in Kalimantan Barat has boost several sectors of the economy. Meanwhile, the population who are not in the work force is 1,212,350 people.

Of the 2.56 million people working in Kalimantan Barat in August 2021, the main occupation status was as laborers / employees / employees, namely 977,144 people or 38.21 percent followed by self-employed status of 575,269 people or

38,21 persen diikuti status berusaha sendiri sebesar 575.269 orang atau 22,49 persen. Sementara penduduk yang bekerja dengan status berusaha dibantu buruh tetap/dibayar memiliki persentase yang paling kecil yaitu sebesar 3,03 persen.

Pencari kerja di Kalimantan Barat pada tahun 2022 adalah 11.994 orang, mengalami kenaikan dari tahun 2021 yang sebesar 4.450 orang. Jumlah lowongan kerja juga mengalami peningkatan yang cukup signifikan dari 1.108 pada tahun 2021 menjadi 4.391 lowongan pekerjaan pada tahun 2022.

Jumlah Tenaga Kerja Indonesia (TKI) asal Kalimantan Barat tahun 2022 sebanyak 900 orang terdiri dari 741 orang laki-laki dan 159 orang perempuan. Jumlah TKI mengalami penurunan dari tahun 2021 yaitu 1.549 orang TKI.

22.49 percent. Meanwhile, residents who work with business status assisted by permanent / paid workers have the lowest percentage, namely 3.03 percent.

In 2022, there were 11,994 job seekers in Kalimantan Barat, increased from 4,450 in 2021. The number of job vacancies has also increased significantly from 1,108 in 2022 to 4,391 job vacancies.

The number of Indonesian Workers (TKI) from Kalimantan Barat in 2021 was 900 people, consisting of 741 men and 159 women. The number of TKI has decreased from 2021 which 1,549 TKI.

**3.1 PENDUDUK
POPULATION**

Tabel 3.1.1
Table

Penduduk, Laju Pertumbuhan Penduduk, Distribusi Persentase Penduduk, Kepadatan Penduduk, dan Rasio Jenis Kelamin Penduduk menurut Kabupaten/Kota di Provinsi Kalimantan Barat, 2010, 2020 dan 2022
Population, Population Growth Rate, Percentage Distribution of Population, Population Density, and Population Sex Ratio by Regency/Municipality in Kalimantan Barat Province, 2010, 2020 and 2022

Kabupaten/Kota Regency/Municipality	Penduduk (jiwa) Population (person)			Laju Pertumbuhan Penduduk per Tahun Annual Population Growth Rate (%)	
	2010 ¹	2020 ²	2022 ³	2010-2020	2020-2022
(1)	(2)	(3)	(4)	(5)	(6)
Kabupaten Sambas	496 120	629 905	647 844	2,34	1,62
Kabupaten Bengkayang	215 277	286 366	296 855	2,80	2,08
Kabupaten Landak	329 649	397 610	405 396	1,83	1,11
Kabupaten Mempawah	234 021	301 560	310 927	2,48	1,76
Kabupaten Sanggau	408 468	484 836	492 989	1,67	0,96
Kabupaten Ketapang	427 460	570 657	591 917	2,84	2,11
Kabupaten Sintang	364 759	421 306	426 416	1,40	0,69
Kabupaten Kapuas Hulu	222 160	252 609	254 995	1,25	0,54
Kabupaten Sekadau	181 634	211 559	214 429	1,49	0,77
Kabupaten Melawi	178 645	228 270	235 025	2,40	1,68
Kabupaten Kayong Utara	95 594	126 571	131 104	2,75	2,03
Kabupaten Kubu Raya	500 970	609 392	622 217	1,91	1,20
Kota Pontianak	554 764	658 685	669 795	1,68	0,96
Kota Singkawang	186 462	235 064	241 467	2,27	1,55
Kalimantan Barat	4 395 983	5 414 390	5 541 376	2,04	1,33

bersambung/ to be continued

Lanjutan Tabel/Continued Table 3.1.1

Kabupaten/Kota Regency/Municipality	Persentase Penduduk Percentage of Total Population		Kepadatan Penduduk per km ² Population Density per sq,km		Rasio Jenis Kelamin Penduduk Population Sex Ratio	
	2020 ²	2022 ³	2020 ²	2022 ³	2020 ²	2022 ³
(1)	(7)	(8)	(9)	(10)	(11)	(12)
Kabupaten Sambas	11,63	11,69	94	96	105	104
Kabupaten Bengkayang	5,29	5,36	56	58	108	108
Kabupaten Landak	7,34	7,32	45	45	110	110
Kabupaten Mempawah	5,57	5,61	108	111	105	104
Kabupaten Sanggau	8,95	8,90	38	38	108	107
Kabupaten Ketapang	10,54	10,68	18	19	109	108
Kabupaten Sintang	7,78	7,70	19	20	107	107
Kabupaten Kapuas Hulu	4,67	4,60	8	9	105	105
Kabupaten Sekadau	3,91	3,87	39	39	108	107
Kabupaten Melawi	4,22	4,24	21	22	106	106
Kabupaten Kayong Utara	2,34	2,37	28	29	106	106
Kabupaten Kubu Raya	11,26	11,23	88	89	105	104
Kota Pontianak	12,17	12,09	6 110	6 213	100	100
Kota Singkawang	4,34	4,36	466	479	105	104
Kalimantan Barat	100,00	100,00	37	38	106	106

Catatan/ Note : ¹Hasil SP2010 (Mei)/ The result of the 2010 Population Census (May)

²Hasil SP2020 (September)/ The result of the 2022 population census (September)

³Proyeksi Penduduk Interim tahun 2020 - 2023 (Pertengahan tahun/Juni)/ Interim Population Projection 2020-2023 (mid-year/June)

Sumber/Source : BPS, Sensus Penduduk (SP) 2010, Sensus Penduduk (SP) 2020, dan Proyeksi Penduduk Interim tahun 2020 - 2023/ BPS-Statistics Indonesia, 2010 and 2020 Population Census, and Interim Population Projection 2020-2023

Tabel
Table 3.1.2

Jumlah Penduduk menurut Kelompok Umur dan Jenis Kelamin, 2022
Population by Age Groups and Gender, 2022

Kelompok Umur <i>Age Group</i>	Jenis Kelamin/ <i>Sex</i>		
	Laki-laki/ <i>Male</i>	Perempuan/ <i>Female</i>	Jumlah/ <i>Total</i>
(1)	(2)	(3)	(4)
0 - 4	242 756	231 589	474 345
5 - 9	237 473	226 944	464 417
10 - 14	241 146	227 812	468 958
15 - 19	243 952	228 526	472 478
20 - 24	246 113	232 063	478 176
25 - 29	243 482	230 373	473 855
30 - 34	238 661	224 386	463 047
35 - 39	226 970	212 595	439 565
40 - 44	210 141	195 623	405 764
45 - 49	187 007	174 284	361 291
50 - 54	157 364	146 553	303 917
55 - 59	126 445	119 321	245 766
60 - 64	96 568	92 778	189 346
65 - 69	69 360	68 151	137 511
70 - 74	41 356	42 477	83 833
75 +	36 320	42 787	79 107
Jumlah / <i>Total</i>	2 845 114	2 696 262	5 541 376

Catatan/Note : Hasil Proyeksi Penduduk Interim 2020–2023 (Pertengahan tahun/Juni)/ *The result of Interim Population Projection 2020–2023 (mid year/June)*

Sumber/Source : BPS Provinsi Kalimantan Barat, Hasil Proyeksi Penduduk Interim 2020–2023 (Pertengahan tahun/Juni)/ *BPS-Statistics of Kalimantan Barat Province, Interim Population Projection 2020–2023 (mid year/June)*

Tabel
Table 3.1.3**Penduduk Laki-Laki menurut Kelompok Umur di Kalimantan Barat (jiwa) Tahun 2010, 2015 dan 2022**
Male Population by Age Group of Kalimantan Barat (person), 2010, 2015 and 2022

Kelompok Umur Age Group	2010¹⁾	2015²⁾	2022³⁾
(1)	(2)	(3)	(4)
0 - 4	232 268	224 118	242 756
5 - 9	250 892	222 699	237 473
10 - 14	234 836	219 908	241 146
15 - 19	203 386	219 207	243 952
20 - 24	195 645	220 595	246 113
25 - 29	205 989	219 330	243 482
30 - 34	190 867	214 610	238 661
35 - 39	169 002	195 776	226 970
40 - 44	145 827	172 920	210 141
45 - 49	120 167	145 852	187 007
50 - 54	98 502	120 230	157 364
55 - 59	70 507	95 055	126 445
60 - 64	50 933	70 525	96 568
65 - 69	36 859	50 061	69 360
70 - 74	21 211	29 252	41 356
75 +	20 012	23 963	36 320
Jumlah / Total	2 246 903	2 444 101	2 845 114

Catatan/ Note : 1) Sensus Penduduk / Population Census

2) Survei Penduduk Antar Sensus / Intercensal Population Census

3) Proyeksi Penduduk Interim tahun 2020 - 2023 (Pertengahan tahun/Juni)/ Interim Population Projection 2020-2023 (mid-year/June)

Sumber/Source : BPS, Sensus Penduduk (SP) 2010, Sensus Penduduk (SP) 2020, dan Proyeksi Penduduk Interim tahun 2020 - 2023/BPS-Statistics Indonesia, 2010 and 2020 Population Census, and Interim Population Projection 2020-2023

Tabel
Table 3.1.4

**Penduduk Perempuan menurut Kelompok Umur di
Provinsi Kalimantan Barat (jiwa) Tahun 2022**
*Female Population by Age Group of Kalimantan Barat
Province (person), 2022*

Kelompok Umur Age Group	2022 ³⁾
(1)	(2)
0 - 4	231 589
5 - 9	226 944
10 - 14	227 812
15 - 19	228 526
20 - 24	232 063
25 - 29	230 373
30 - 34	224 386
35 - 39	212 595
40 - 44	195 623
45 - 49	174 284
50 - 54	146 553
55 - 59	119 321
60 - 64	92 778
65 - 69	68 151
70 - 74	42 477
75 +	42 787
Jumlah / Total	2 696 262

- Catatan/ Note :
- 1) Sensus Penduduk / Population Census
 - 2) Survei Penduduk Antar Sensus / Intercensal Population Census
 - 3) Proyeksi Penduduk Interim tahun 2020 - 2023 (Pertengahan tahun/Juni)/ Interim Population Projection 2020-2023 (mid-year/June)

Sumber/Source : BPS, Sensus Penduduk (SP) 2010, Sensus Penduduk (SP) 2020, dan Proyeksi Penduduk Interim tahun 2020 - 2023/BPS-Statistics Indonesia, 2010 and 2020 Population Census, and Interim Population Projection 2020-2023

Tabel
Table 3.1.5**Penduduk Laki-Laki dan Perempuan menurut Kelompok Umur di Provinsi Kalimantan Barat (jiwa) Tahun 2022**
Male and Female Population by Age Group of Kalimantan Barat Province (person), 2022

Kelompok Umur Age Group	2022 ³⁾
(1)	(2)
0 - 4	474 345
5 - 9	464 417
10 - 14	468 958
15 - 19	472 478
20 - 24	478 176
25 - 29	473 855
30 - 34	463 047
35 - 39	439 565
40 - 44	405 764
45 - 49	361 291
50 - 54	303 917
55 - 59	245 766
60 - 64	189 346
65 - 69	137 511
70 - 74	83 833
75 +	79 107
Jumlah / Total	5 541 376

Catatan/ Note : 1) Sensus Penduduk / Population Census

2) Survei Penduduk Antar Sensus / Intercensal Population Census

3) Proyeksi Penduduk Interim tahun 2020 - 2023 (Pertengahan tahun/Juni)/ Interim Population Projection 2020-2023 (mid-year/June)

Sumber/Source : BPS, Sensus Penduduk (SP) 2010, Sensus Penduduk (SP) 2020, dan Proyeksi Penduduk Interim tahun 2020 - 2023/BPS-Statistics Indonesia, 2010 and 2020 Population Census, and Interim Population Projection 2020-2023

Tabel
Table 3.1.6

Penduduk menurut Kabupaten/Kota di Provinsi Kalimantan Barat (jiwa) Tahun 2010, 2015, 2020, dan 2022
Population by Regency/ Municipality of Kalimantan Barat Province (person), 2010, 2015, 2020 and 2022

Kabupaten/Kota Regency/Municipality	2010¹⁾	2015²⁾	2020¹⁾	2022³⁾
(1)	(2)	(3)	(4)	(5)
Kabupaten Sambas	496 120	523 784	629 905	647 844
Kabupaten Bengkayang	215 277	238 844	286 366	296 855
Kabupaten Landak	329 649	358 047	397 610	405 396
Kabupaten Mempawah	234 021	252 114	301 560	310 927
Kabupaten Sanggau	408 468	445 222	484 836	492 989
Kabupaten Ketapang	427 460	476 448	570 657	591 917
Kabupaten Sintang	364 759	396 878	421 306	426 416
Kabupaten Kapuas Hulu	222 160	246 258	252 609	254 995
Kabupaten Sekadau	181 634	193 612	211 559	214 429
Kabupaten Melawi	178 645	196 199	228 270	235 025
Kabupaten Kayong Utara	95 594	105 579	126 571	131 104
Kabupaten Kubu Raya	500 970	546 339	609 392	622 217
Kota Pontianak	554 764	608 351	658 685	669 795
Kota Singkawang	186 462	207 782	235 064	241 467
Kalimantan Barat	4 395 983	4 795 457	5 414 390	5 541 376

Catatan/ Note:

1) Sensus Penduduk / Population Census

2) Survei Penduduk Antar Sensus / Intercensal Population Census

3) Proyeksi Penduduk Interim tahun 2020 - 2023 (Pertengahan tahun/Juni)/ Interim Population Projection 2020-2023 (mid-year/June)

Sumber/Source:

BPS, Sensus Penduduk (SP) 2010, Sensus Penduduk (SP) 2020, dan Proyeksi Penduduk Interim tahun 2020 - 2023/BPS-Statistics Indonesia, 2010 and 2020 Population Census, and Interim Population Projection 2020-2023

Tabel 3.1.7 Penduduk Laki-Laki menurut Kabupaten/Kota di Provinsi Kalimantan Barat Tahun 2010, 2015, 2020, dan 2022
Number of Households and Average Household Size by Regency/Municipality, 2010, 2015, 2020 and 2022

Kabupaten/Kota Regency/Municipality	2010 ¹⁾	2015 ²⁾	2020 ¹⁾	2022 ³⁾
(1)	(2)	(3)	(4)	(5)
Kabupaten Sambas	244 604	258 957	322 373	331 046
Kabupaten Bengkayang	112 152	124 015	148 727	153 939
Kabupaten Landak	172 373	186 621	208 270	212 022
Kabupaten Mempawah	118 980	127 862	154 316	158 866
Kabupaten Sanggau	211 859	230 375	251 489	255 326
Kabupaten Ketapang	222 258	246 470	297 266	307 868
Kabupaten Sintang	188 433	204 449	217 921	220 226
Kabupaten Kapuas Hulu	113 452	125 369	129 669	130 694
Kabupaten Sekadau	93 899	99 760	109 750	111 069
Kabupaten Melawi	91 529	100 261	117 404	120 692
Kabupaten Kayong Utara	48 835	53 733	65 177	67 407
Kabupaten Kubu Raya	254 946	276 742	311 742	317 815
Kota Pontianak	277 971	303 283	329 729	334 777
Kota Singkawang	95 612	106 204	120 280	123 367
Kalimantan Barat	2 246 903	2 444 101	2 784 113	2 845 114

Catatan/ Note:

1) Sensus Penduduk / Population Census

2) Survei Penduduk Antar Sensus / Intercensal Population Census

3) Proyeksi Penduduk Interim tahun 2020 - 2023 (Pertengahan tahun/Juni)/ Interim Population Projection 2020-2023 (mid-year/June)

Sumber/Source:

BPS, Sensus Penduduk (SP) 2010, Sensus Penduduk (SP) 2020, dan Proyeksi Penduduk Interim tahun 2020 - 2023/BPS-Statistics Indonesia, 2010 and 2020 Population Census, and Interim Population Projection 2020-2023

Tabel
Table 3.1.8
**Penduduk Perempuan menurut Kabupaten/Kota di
 Provinsi Kalimantan Barat (jiwa) Tahun 2010, 2015, 2020,
 dan 2022**
*Female Population by Regency/ Municipality of Kalimantan
 Barat Province (person), 2010, 2015, 2020 and 2022*

Kabupaten/Kota Regency/Municipality	2010 ¹⁾	2015 ²⁾	2020 ¹⁾	2022 ³⁾
(1)	(2)	(3)	(4)	(5)
Kabupaten Sambas	251 516	264 827	307 532	316 798
Kabupaten Bengkayang	103 125	114 829	137 639	142 916
Kabupaten Landak	157 276	171 426	189 340	193 374
Kabupaten Mempawah	115 041	124 252	147 244	152 061
Kabupaten Sanggau	196 609	214 847	233 347	237 663
Kabupaten Ketapang	205 202	229 978	273 391	284 049
Kabupaten Sintang	176 326	192 429	203 385	206 190
Kabupaten Kapuas Hulu	108 708	120 889	122 940	124 301
Kabupaten Sekadau	87 735	93 852	101 809	103 360
Kabupaten Melawi	87 116	95 938	110 866	114 333
Kabupaten Kayong Utara	46 759	51 846	61 394	63 697
Kabupaten Kubu Raya	246 024	269 597	297 650	304 402
Kota Pontianak	276 793	305 068	328 956	335 018
Kota Singkawang	90 850	101 578	114 784	118 100
Kalimantan Barat	2 149 080	2 351 356	2 630 277	2 696 262

Catatan/ Note:

- 1) Sensus Penduduk / Population Census
- 2) Survei Penduduk Antar Sensus / Intercensal Population Census
- 3) Proyeksi Penduduk Interim tahun 2020 - 2023 (Pertengahan tahun/Juni)/ Interim Population Projection 2020-2023 (mid-year/June)

Sumber/Source:

BPS, Sensus Penduduk (SP) 2010, Sensus Penduduk (SP) 2020, dan Proyeksi Penduduk Interim tahun 2020 - 2023/BPS-Statistics Indonesia, 2010 and 2020 Population Census, and Interim Population Projection 2020-2023

Tabel
Table 3.1.9**Penduduk menurut Jenis Kelamin dan Kabupaten/Kota di Provinsi Kalimantan Barat (jiwa) Tahun 2015, 2020 dan 2022****Population by Gender and Regency/ Municipality of Kalimantan Barat Province (person), 2015, 2020 and 2022**

Kabupaten/Kota Regency/Municipality	Jenis Kelamin Sex	2015²⁾	2020¹⁾	2022³⁾
(1)	(2)	(3)	(4)	(5)
Kabupaten Sambas	Laki-laki/Male	258 957	322 373	331 046
	Perempuan/Female	264 827	307 532	316 798
	Jumlah/Total	523 784	629 905	647 844
Kabupaten Bengkayang	Laki-laki/Male	124 015	148 727	153 939
	Perempuan/Female	114 829	137 639	142 916
	Jumlah/Total	238 844	286 366	296 855
Kabupaten Landak	Laki-laki/Male	186 621	208 270	212 022
	Perempuan/Female	171 426	189 340	193 374
	Jumlah/Total	358 047	397 610	405 396
Kabupaten Mempawah	Laki-laki/Male	127 862	154 316	158 866
	Perempuan/Female	124 252	147 244	152 061
	Jumlah/Total	252 114	301 560	310 927
Kabupaten Sanggau	Laki-laki/Male	230 375	251 489	255 326
	Perempuan/Female	214 847	233 347	237 663
	Jumlah/Total	445 222	484 836	492 989
Kabupaten Ketapang	Laki-laki/Male	246 470	297 266	307 868
	Perempuan/Female	229 978	273 391	284 049
	Jumlah/Total	476 448	570 657	591 917
Kabupaten Sintang	Laki-laki/Male	204 449	217 921	220 226
	Perempuan/Female	192 429	203 385	206 190
	Jumlah/Total	396 878	421 306	426 416

bersambung/ to be continued

Lanjutan Tabel/Continued Table 3.1.9

Kabupaten/Kota Regency/Municipality	Jenis Kelamin Sex	2015 ²⁾	2020 ¹⁾	2022 ³⁾
(1)	(2)	(4)	(5)	(6)
Kabupaten Kapuas Hulu	Laki-laki/Male	125 369	129 669	130 694
	Perempuan/Female	120 889	122 940	124 301
	Jumlah/Total	246 258	252 609	254 995
Kabupaten Sekadau	Laki-laki/Male	99 760	109 750	111 069
	Perempuan/Female	93 852	101 809	103 360
	Jumlah/Total	193 612	211 559	214 429
Kabupaten Melawi	Laki-laki/Male	100 261	117 404	120 692
	Perempuan/Female	95 938	110 866	114 333
	Jumlah/Total	196 199	228 270	235 025
Kabupaten Kayong Utara	Laki-laki/Male	53 733	65 177	67 407
	Perempuan/Female	51 846	61 394	63 697
	Jumlah/Total	105 579	126 571	131 104
Kabupaten Kubu Raya	Laki-laki/Male	276 742	311 742	317 815
	Perempuan/Female	269 597	297 650	304 402
	Jumlah/Total	546 339	609 392	622 217
Kota Pontianak	Laki-laki/Male	303 283	329 729	334 777
	Perempuan/Female	305 068	328 956	335 018
	Jumlah/Total	608 351	658 685	669 795
Kota Singkawang	Laki-laki/Male	106 204	120 280	123 367
	Perempuan/Female	101 578	114 784	118 100
	Jumlah/Total	207 782	235 064	241 467
Kalimantan Barat	Laki-laki/Male	2 444 101	2 784 113	2 845 114
	Perempuan/Female	2 351 356	2 630 277	2 696 262
	Jumlah/Total	4 795 457	5 414 390	5 541 376

Catatan/ Note:

- 1) Sensus Penduduk / Population Census
- 2) Survei Penduduk Antar Sensus / Intercensal Population Census
- 3) Proyeksi Penduduk Interim tahun 2020 - 2023 (Pertengahan tahun/Juni)/ Interim Population Projection 2020-2023 (mid-year/June)

Sumber/Source: BPS, Sensus Penduduk (SP) 2010, Sensus Penduduk (SP) 2020, dan Proyeksi Penduduk Interim tahun 2020 - 2023/BPS-Statistics Indonesia, 2010 and 2020 Population Census, and Interim Population Projection 2020-2023

3.2 KETENAGAKERJAAN EMPLOYMENT

Tabel 3.2.1
Table

Penduduk Berumur 15 Tahun ke Atas Menurut Kelompok Umur dan Jenis Kegiatan Selama Seminggu yang Lalu di Provinsi Kalimantan Barat, 2022

Population 15 Years of Age and Over by Age Group and Type of Activity During the Previous Week in Kalimantan Barat Province, 2022

Kelompok Umur Age Group	Angkatan Kerja / Economically Active				Jumlah Angkatan Kerja Total of Economically Active
	Bekerja Working	Pengangguran ¹ / Unemployment ¹		Jumlah Total	
		Pernah Bekerja Ever Worked	Tidak Pernah Bekerja Never Worked		
(1)	(2)	(3)	(4)	(5)	(6)
15 – 19	104 799	4 314	31 646	35 960	140 759
20 – 24	251 521	11 669	30 338	42 007	293 528
25 – 29	295 549	7 847	8 591	16 438	311 987
30 – 34	321 775	5 290	3 875	9 165	330 940
35 – 39	333 525	7 050	3 098	10 148	343 673
40 – 44	317 164	4 418	-	6 995	324 159
45 – 49	285 351	2 734	2 227	4 961	290 312
50 – 54	233 613	3 041	1 871	4 912	238 525
55 – 59	181 099	1 877	785	2 662	183 761
60+	233 127	-	2 351	4 432	237 559
Jumlah / Total	2 557 523	50 321	87 359	137 680	2 695 203

bersambung/ to be continued

Lanjutan Tabel/Continued Table 3.2.1

Kelompok Umur Age Group	Persentase Bekerja terhadap Penduduk Angkatan Kerja Percentage of Working to Economically Active	Bukan Angkatan Kerja / Not Economically Active			Jumlah Bukan Angkatan Kerja Total of Not Economically Active
		Sekolah Attending School	Mengurus Rumah- tangga House-keeping	Lainnya Others	
(1)	(7)	(8)	(9)	(10)	(11)
15 – 19	74,45	235 877	43 991	15 438	295 306
20 – 24	85,69	32 981	88 274	15 583	136 838
25 – 29	94,73	1 567	107 387	5 317	114 271
30 – 34	97,23	-	90 264	4 143	94 407
35 – 39	97,05	107	72 852	2 165	75 124
40 – 44	97,84	-	65 700	3 982	69 682
45 – 49	98,29	-	50 129	3 137	53 266
50 – 54	97,94	-	50 854	4 708	55 562
55 – 59	98,55	-	42 583	13 532	56 115
60+	98,13	-	167 525	94 254	261 779
Jumlah / Total	94,89	270 532	779 559	162 259	1 212 350

bersambung/ to be continued

Lanjutan Tabel/Continued Table 3.2.1

Kelompok Umur <i>Age Group</i>	Jumlah <i>Total</i>	Persentase Angkatan Kerja terhadap Penduduk Usia Kerja <i>Percentage of Economically Active to Working Age Population</i>
(1)	(12)	(13)
15 – 19	436 065	32,28
20 – 24	430 366	68,2
25 – 29	426 258	73,19
30 – 34	425 347	77,8
35 – 39	418 797	82,06
40 – 44	393 841	82,31
45 – 49	343 578	84,5
50 – 54	294 087	81,11
55 – 59	239 876	76,61
60+	499 338	47,57
Jumlah / Total	3 907 553	68,97

Catatan/ Note :

¹ 1. Mencari pekerjaan/Looking for work

2. Mempersiapkan usaha/Establishing a new business/firm

3. Merasa tidak mungkin mendapat pekerjaan/Feeling hopeless in looking for work (discouraged job seekers)

4. Sudah punya pekerjaan tetapi belum mulai bekerja/Having job already but not starting to work yet

Sumber/Source :

BPS, Survei Angkatan Kerja Nasional (Sakernas) Agustus/ BPS-Statistics Indonesia, August National Labor Force Survey

Tabel
Table 3.2.2

Penduduk Berumur 15 Tahun ke Atas Menurut Kabupaten/Kota dan Jenis Kegiatan Selama Seminggu yang Lalu di Provinsi Kalimantan Barat, 2022
Population 15 Years of Age and Over by Regency/ Municipality and Type of Activity During the Previous Week in Kalimantan Barat Province, 2022

Kabupaten/Kota Regency/Municipality	Angkatan Kerja / Economically Active				Jumlah Angkatan Kerja Total of Economically Active
	Bekerja Working	Pengangguran ¹ / Unemployment ¹		Jumlah Total	
		Pernah Bekerja Ever Worked	Tidak Pernah Bekerja Never Worked		
(1)	(2)	(3)	(4)	(5)	(6)
Kabupaten Sambas	282 918	9 290	5 853	15 143	298 061
Kabupaten Bengkayang	131 176	1 619	NA	3 831	135 007
Kabupaten Landak	202 555	1 388	2 285	3 673	206 228
Kabupaten Mempawah	117 570	5 358	4 141	9 499	127 069
Kabupaten Sanggau	248 149	2 452	7 255	9 707	257 856
Kabupaten Ketapang	225 481	3 261	12 956	16 217	241 698
Kabupaten Sintang	225 629	NA	6 047	6 899	232 528
Kabupaten Kapuas Hulu	156 483	NA	3 022	3 535	160 018
Kabupaten Sekadau	112 073	NA	783	1 513	113 586
Kabupaten Melawi	117 714	NA	2 073	2 339	120 053
Kabupaten Kayong Utara	58 109	1 146	714	1 860	59 969
Kabupaten Kubu Raya	266 217	8 442	11 201	19 643	285 860
Kota Pontianak	303 616	12 051	21 401	33 452	337 068
Kota Singkawang	109 833	2 953	NA	10 369	120 202
Jumlah / Total	2 557 523	50 321	87 359	137 680	2 695 203

bersambung/ to be continued

Lanjutan Tabel/Continued Table 3.2.2

Kabupaten/Kota Regency/ Municipality	Persentase Bekerja terhadap Angkatan Kerja Percentage of Working to Economically Active	Bukan Angkatan Kerja / Non Economically Active			Jumlah Bukan Angkatan Kerja Total of Not Economi- cally Active
		Sekolah Attending School	Mengurus Rumah- tangga House- keeping	Lainnya Others	
(1)	(7)	(8)	(9)	(10)	(11)
Kabupaten Sambas	94,92	19 004	70 930	14 151	104 085
Kabupaten Bengkayang	97,16	13 458	38 589	5 938	57 985
Kabupaten Landak	98,22	20 917	46 362	11 779	79 058
Kabupaten Mempawah	92,52	14 555	48 275	10 817	73 647
Kabupaten Sanggau	96,24	19 622	74 065	15 395	109 082
Kabupaten Ketapang	93,29	29 439	113 355	14 569	157 363
Kabupaten Sintang	97,03	24 907	48 786	11 695	85 388
Kabupaten Kapuas Hulu	97,79	12 747	25 539	7 688	45 974
Kabupaten Sekadau	98,67	10 103	23 953	5 219	39 275
Kabupaten Melawi	98,05	9 200	27 992	4 095	41 287
Kabupaten Kayong Utara	96,9	6 175	15 761	3 740	25 676
Kabupaten Kubu Raya	93,13	40 528	92 650	23 056	156 234
Kota Pontianak	90,08	37 765	117 669	27 499	182 933
Kota Singkawang	91,37	12 112	35 633	6 618	54 363
Jumlah / Total	94,89	270 532	779 559	162 259	1 212 350

bersambung/ to be continued

Lanjutan Tabel/*Continued Table* 3.2.2

Kabupaten/Kota <i>Regency/ Municipality</i>	Jumlah <i>Total</i>	Persentase Angkatan Kerja terhadap Penduduk Usia Kerja <i>Percentage of Economically Active to Working Age Population</i>
(1)	(12)	(13)
Kabupaten Sambas	402 146	74,12
Kabupaten Bengkayang	192 992	69,95
Kabupaten Landak	285 286	72,29
Kabupaten Mempawah	200 716	63,31
Kabupaten Sanggau	366 938	70,27
Kabupaten Ketapang	399 061	60,57
Kabupaten Sintang	317 916	73,14
Kabupaten Kapuas Hulu	205 992	77,68
Kabupaten Sekadau	152 861	74,31
Kabupaten Melawi	161 340	74,41
Kabupaten Kayong Utara	85 645	70,02
Kabupaten Kubu Raya	442 094	64,66
Kota Pontianak	520 001	64,82
Kota Singkawang	174 565	68,86
Jumlah / Total	3 907 553	68,97

Catatan / *Note* : ¹

1. Mencari pekerjaan/ *Looking for work*
2. Mempersiapkan usaha/ *Establishing a new business/ firm*
3. Merasa tidak mungkin mendapat pekerjaan/ *Have a job in future start*
4. Sudah punya pekerjaan tetapi belum mulai bekerja/ *Have a job in future start*

Sumber/*Source* :

BPS Provinsi Kalimantan Barat, Survei Angkatan Kerja Nasional (Sakernas) Agustus/ *BPS-Statistics of Kalimantan Barat Province, August National Labor Force Survey*

Tabel 3.2.3 Jumlah Penduduk Berumur 15 Tahun ke Atas menurut Jenis Kegiatan Selama Seminggu yang Lalu dan Jenis Kelamin di Provinsi Kalimantan Barat, 2022
Population Aged 15 Years and Over by Type of Activity During The Previous Week and Sex in Kalimantan Barat Province, 2022

Kegiatan Seminggu yang Lalu <i>Activity during Previous Week</i>	Jenis Kelamin/Sex		Jumlah <i>Total</i>
	Laki-laki <i>Male</i>	Perempuan <i>Female</i>	
(1)	(2)	(3)	(4)
Angkatan Kerja/<i>Economically Active</i>	1 682 551	1 012 652	2 695 203
Bekerja/ <i>Working</i>	1 596 489	961 034	2 557 523
Pengangguran Terbuka/ <i>Unemployment</i>	86 062	51 618	137 680
Bukan Angkatan Kerja/<i>Non Economically Active</i>	296 655	915 695	1 212 350
Sekolah/ <i>Attending School</i>	129 822	140 710	270 532
Mengurus Rumah Tangga/ <i>Housekeeping</i>	62 040	717 519	779 559
Lainnya/ <i>Others</i>	104 793	57 466	162 259
Jumlah/<i>Total</i>	1 979 206	1 928 347	3 907 553

Sumber/*Source* : BPS Provinsi Kalimantan Barat, Survei Angkatan Kerja Nasional (Sakernas) Agustus/ *BPS-Statistics of Kalimantan Barat Province, August National Labor Force Survey*

Tabel
Table 3.2.4

Penduduk Berumur 15 Tahun ke Atas menurut Pendidikan Tertinggi yang Ditamatkan dan Jenis Kegiatan Selama Seminggu yang Lalu di Provinsi Kalimantan Barat, 2022
Population 15 Years of Age and Over by Educational Attainment and Type of Activity During the Previous Week in Kalimantan Barat Province, 2022

Pendidikan Tertinggi yang Ditamatkan ¹ <i>Educational Attainment¹</i>	Angkatan Kerja / Economically Active				
	Bekerja Working	Pengangguran ² / Unemployment ²			Jumlah Angkatan Kerja <i>Total of Economically Active</i>
		Pernah Bekerja Ever Worked	Tidak Pernah Bekerja Never Worked	Jumlah Total	
(1)	(2)	(3)	(4)	(5)	(6)
0	1 165 153	17 694	17 191	34 885	1 200 038
1	435 063	9 283	16 642	25 925	460 988
2	674 729	19 998	46 356	66 354	741 083
3	282 578	3 346	7 170	10 516	293 094
Jumlah / Total	2 557 523	50 321	87 359	137 680	2 695 203

bersambung/ to be continued

Lanjutan Tabel/Continued Table 3.2.4

Pendidikan Tertinggi yang Ditematkan ¹ <i>Educational Attainment¹</i>	Bukan Angkatan Kerja / Non Labor Force				
	Persentase Bekerja terhadap Angkatan Kerja <i>Percentage of Working to Economically Active</i>	Sekolah <i>Attending School</i>	Mengurus Rumah-tangga <i>House-keeping</i>	Lainnya <i>Others</i>	Jumlah Bukan Angkatan Kerja <i>Total of Not Economically Active</i>
(1)	(7)	(8)	(9)	(10)	(11)
0	97,09	42 788	401 105	108 347	552 240
1	94,38	181 153	143 808	16 861	341 822
2	91,05	46 280	196 994	27 929	271 203
3	96,41	NA	37 652	9 122	47 085
Jumlah / Total	94,89	270 532	779 559	162 259	1 212 350

bersambung/ to be continued

Lanjutan Tabel/*Continued Table* 3.2.4

Pendidikan Tertinggi yang Ditamatkan¹ <i>Educational Attainment¹</i>	Jumlah <i>Total</i>	Persentase Angkatan Kerja terhadap Penduduk Usia Kerja <i>Percentage of Economically Active to Working Age Population</i>
(1)	(12)	(13)
0	1 752 278	68,48
1	802 810	57,42
2	1 012 286	73,21
3	340 179	86,16
Jumlah / Total	3 907 553	68,97

Catatan/ *Note* : ¹ 0. ≤ Sekolah Dasar (SD)/ ≤ Primary School

1. Sekolah Menengah Pertama/ *Junior High School*

2. Sekolah Menengah Atas/ *Senior High School*

3. Perguruan Tinggi/ *Collage*

² 1. Mencari pekerjaan/ *Looking for work*

2. Mempersiapkan usaha/ *Establishing a new business/firm*

3. Merasa tidak mungkin mendapat pekerjaan/ *Feeling hopeless in looking for work (discouraged job seekers)*

4. Sudah punya pekerjaan tetapi belum mulai bekerja/ *Having job already but not starting to work yet*

Sumber/*Source* : BPS, Survei Angkatan Kerja Nasional (Sakernas) Agustus/ *BPS-Statistics Indonesia, August National Labor Force Survey*

Tabel
Table 3.2.5

Penduduk Berumur 15 Tahun Ke Atas yang Bekerja Selama Seminggu yang Lalu menurut Status Pekerjaan Utama dan Lapangan Pekerjaan Utama di Provinsi Kalimantan Barat, 2022

Population 15 Years of Age and Over who Worked During The Previous Week by Main Employment Status and Main Industry in Kalimantan Barat Province, 2022

Status Pekerjaan Utama Main Employment Status	Lapangan Pekerjaan Utama ¹ Main Industry ¹			Total
	1	2	3	
(1)	(2)	(3)	(4)	(5)
Berusaha sendiri <i>Own account worker</i>	317 092	53 189	204 988	575 269
Berusaha dibantu buruh tidak tetap/buruh tak dibayar <i>Employer assisted by temporary worker/unpaid worker</i>	300 513	19 299	87 094	406 906
Berusaha dibantu buruh tetap/buruh dibayar <i>Employer assisted by permanent worker/paid worker</i>	25 116	18 324	33 965	77 405
Buruh/Karyawan/Pegawai <i>Regular Employee</i>	255 496	196 795	524 853	977 144
Pekerja bebas di pertanian <i>Casual Employee in Agricultural</i>	77 840	-	-	77 840
Pekerja bebas di nonpertanian <i>Casual Employee in Non Agricultural</i>	-	54 774	26 445	81 219
Pekerja keluarga/tak dibayar <i>Family worker/ Unpaid worker</i>	260 946	16 409	84 385	361 740
Jumlah / Total	1 237 003	358 790	961 730	2 557 523

Catatan/ Note: ¹

1. Pertanian, Kehutanan, Perikanan/Agriculture, Forestry, and Fishing
2. Pertambangan dan Penggalian; Industri Pengolahan; Pengadaan Listrik dan Gas; Pengadaan Air; Pengelolaan Sampah, Limbah, dan Daur Ulang; Konstruksi/Mining and Quarrying; Manufacturing; Electricity and Gas; Water Supply; Sewerage, Waste Management, and Remediation Activities; Construction
3. Perdagangan Besar dan Eceran; Reparasi Mobil dan Sepeda Motor; Transportasi dan Pergudangan; Penyediaan Akomodasi dan Makan Minum; Informasi dan Komunikasi; Jasa Keuangan dan Asuransi; Real Estat; Jasa Perusahaan; Administrasi Pemerintahan, Pertahanan, dan Jaminan Sosial Wajib; Jasa Pendidikan; Jasa Kesehatan dan Kegiatan Sosial; Jasa Lainnya
Wholesale and Retail Trade; Repair of Motor Vehicles and Motorcycles; Transportation and Storage; Accommodation and Food Service Activities; Information and Communication; Financial and Insurance Activities; Real Estate Activities; Business Activities; Public Administration and Defence; Compulsory Social Security; Education; Human Health and Social Work Activities; Other Services Activities

Sumber/Source: Badan Pusat Statistik Provinsi Kalimantan Barat, Survei Angkatan Kerja Nasional (Sakernas) Agustus BPS-Statistics of Kalimantan Barat Province, August National Labor Force Survey

Tabel
Table 3.2.6

Penduduk Berumur 15 Tahun Ke Atas yang Bekerja Selama Seminggu yang Lalu Menurut Status Pekerjaan Utama dan Jenis Kelamin di Provinsi Kalimantan Barat, 2022

Population 15 Years of Age and Over who Worked During The Previous Week by Main Employment Status and Sex in Kalimantan Barat Province, 2022

Status Pekerjaan Utama Main Employment Status	Laki-laki Male	Perempuan Female	Jumlah Total
(1)	(2)	(3)	(4)
Berusaha sendiri <i>Own account worker</i>	331 486	243 783	575 269
Berusaha dibantu buruh tidak tetap/buruh tak dibayar <i>Employer assisted by temporary worker/unpaid worker</i>	280 267	126 639	406 906
Berusaha dibantu buruh tetap/buruh dibayar <i>Employer assisted by permanent worker/paid worker</i>	62 876	14 529	77 405
Buruh/Karyawan/Pegawai <i>Regular Employee</i>	706 794	270 350	977 144
Pekerja bebas di pertanian <i>Casual Employee in Agricultural</i>	64 255	13 585	77 840
Pekerja bebas di nonpertanian <i>Casual Employee in Non Agricultural</i>	72 014	9 205	81 219
Pekerja keluarga/tak dibayar <i>Family worker/ Unpaid worker</i>	78 797	282 943	361 740
Jumlah / Total	1 596 489	961 034	2 557 523

Sumber/Source: BPS Provinsi Kalimantan Barat, Survei Angkatan Kerja Nasional (Sakernas) Agustus/ BPS-Statistics of Kalimantan Barat Province, August National Labor Force Survey

Tabel
Table 3.2.7

Penduduk Berumur 15 Tahun ke Atas yang Bekerja Selama Seminggu yang Lalu Menurut Jumlah Jam Kerja pada Pekerjaan Utama dan Lapangan Pekerjaan Utama di Provinsi Kalimantan Barat, 2022

Population 15 Years of Age and Over who Worked During The Previous Week by Total Working Hours on Main Job and Main Industry in Kalimantan Barat Province, 2022

Jumlah Jam Kerja pada Pekerjaan Utama <i>Total Working Hours on Main Job (jam/hours)</i>	Lapangan Pekerjaan Utama ¹ <i>Main Industry ¹</i>			Total
	1	2	3	
(1)	(2)	(3)	(4)	(5)
0 ²	27 341	10 402	11 995	49 738
1-14	175 942	15 032	65 660	256 634
15-34	560 665	58 775	207 209	826 649
35+	473 055	274 581	676 866	1 424 502
Jumlah/ Total	1 237 003	358 790	961 730	2 557 523

Catatan/ Note:

- ¹ 1. Pertanian, Kehutanan, Perikanan/*Agriculture, Forestry, and Fishing*
2. Pertambangan dan Penggalian; Industri Pengolahan; Pengadaan Listrik dan Gas; Pengadaan Air; Pengelolaan Sampah, Limbah, dan Daur Ulang; Konstruksi
Mining and Quarrying; Manufacturing; Electricity and Gas; Water Supply; Sewerage, Waste Management, and Remediation Activities; Construction
3. Perdagangan Besar dan Eceran; Reparasi Mobil dan Sepeda Motor; Transportasi dan Pergudangan; Penyediaan Akomodasi dan Makan Minum; Informasi dan Komunikasi; Jasa Keuangan dan Asuransi; Real Estat; Jasa Perusahaan; Administrasi Pemerintahan, Pertahanan, dan Jaminan Sosial Wajib; Jasa Pendidikan; Jasa Kesehatan dan Kegiatan Sosial; Jasa Lainnya
Wholesale and Retail Trade; Repair of Motor Vehicles and Motorcycles; Transportation and Storage; Accommodation and Food Service Activities; Information and Communication; Financial and Insurance Activities; Real Estate Activities; Business Activities; Public Administration and Defence; Compulsory Social Security; Education; Human Health and Social Work Activities; Other Services Activities

Sumber/Source:

Badan Pusat Statistik Provinsi Kalimantan Barat, Survei Angkatan Kerja Nasional (Sakernas) Agustus/ BPS-Statistics of Kalimantan Barat Province, August National Labor Force Survey

Tabel
Table 3.2.8

Penduduk Berumur 15 Tahun ke Atas yang Bekerja Selama Seminggu yang Lalu menurut Lapangan Pekerjaan Utama dan Pendidikan Tertinggi yang Ditamatkan di Provinsi Kalimantan Barat, 2022

Population 15 Years of Age and Over who Worked During The Previous Week by Main Industry and Educational Attainment in Kalimantan Barat Province, 2022

Lapangan Pekerjaan Utama ¹ Main Industry ¹	<=SD <=Elementary School	SMP Junior High School	SMA Senior High School	Perguruan Tinggi College	Jumlah Total
(1)	(2)	(3)	(4)	(5)	(6)
1	801 050	220 100	198 151	17 702	1 237 003
2	163 534	78 375	101 064	15 817	358 790
3	200 569	136 588	375 514	249 059	961 730
Jumlah/ Total	1 165 153	435 063	674 729	282 578	2 557 523

- Catatan/ Note:
1. Pertanian, Kehutanan, Perikanan/Agriculture, Forestry, and Fishing
 2. Pertambangan dan Penggalian; Industri Pengolahan; Pengadaan Listrik dan Gas; Pengadaan Air; Pengelolaan Sampah, Limbah, dan Daur Ulang; Konstruksi Mining and Quarrying; Manufacturing; Electricity and Gas; Water Supply; Sewerage, Waste Management, and Remediation Activities; Construction
 3. Perdagangan Besar dan Eceran; Reparasi Mobil dan Sepeda Motor; Transportasi dan Pergudangan; Penyediaan Akomodasi dan Makan Minum; Informasi dan Komunikasi; Jasa Keuangan dan Asuransi; Real Estat; Jasa Perusahaan; Administrasi Pemerintahan, Pertahanan, dan Jaminan Sosial Wajib; Jasa Pendidikan; Jasa Kesehatan dan Kegiatan Sosial; Jasa Lainnya Wholesale and Retail Trade; Repair of Motor Vehicles and Motorcycles; Transportation and Storage; Accommodation and Food Service Activities; Information and Communication; Financial and Insurance Activities; Real Estate Activities; Business Activities; Public Administration and Defence; Compulsory Social Security; Education; Human Health and Social Work Activities; Other Services Activities

Sumber/Source: Badan Pusat Statistik Provinsi Kalimantan Barat, Survei Angkatan Kerja Nasional (Sakernas) Agustus/BPS-Statistics of Kalimantan Barat Province, August National Labor Force Survey

Tabel
Table 3.2.9**Penduduk Berumur 15 Tahun Ke Atas yang Bekerja Selama Seminggu yang Lalu menurut Jumlah Jam Kerja Pada Pekerjaan Utama dan Jenis Kelamin di Provinsi Kalimantan Barat, 2022*****Population 15 Years of Age and Over who Worked During The Previous Week by Total Working Hours on Main Job and Sex in Kalimantan Barat Province, 2022***

Jumlah Jam Kerja pada Pekerjaan Utama Total Working Hours on Main Job	Laki-laki Male	Perempuan Female	Jumlah Total
(1)	(2)	(3)	(6)
0 ¹	32 903	16 835	49 738
1 - 14	119 912	136 722	256 634
15 - 24	243 778	209 947	453 725
25 - 34	220 320	152 604	372 924
35 - 40	245 352	144 108	389 460
41+	734 224	300 818	1 035 042
Jumlah/Total	1 596 489	961 034	2 557 523

Catatan/ Note: ¹ Sementara tidak bekerja/ *Temporarily not working*

Sumber/ Source: Badan Pusat Statistik Kalimantan Barat, Survei Angkatan Kerja Nasional (Sakernas) Agustus/BPS-Statistics of Kalimantan Barat Province, August National Labor Force Survey

Tabel
Table 3.2.10

Penduduk Berumur 15 Tahun Ke Atas yang Bekerja Selama Seminggu yang Lalu Jumlah Jam Kerja Seluruhnya dan Jenis Kelamin di Provinsi Kalimantan Barat, 2022
Population 15 Years of Age and Over who Worked During The Previous Week by Total Working Hours and Sex in Kalimantan Barat Province, 2022

Jumlah Jam Kerja Seluruhnya (jam) Total Working Hours (hours)	Laki-laki Male	Perempuan Female	Jumlah Total
(1)	(2)	(3)	(6)
0 ¹	32 903	16 835	49 738
1 - 14	92 596	115 677	208 273
15 - 24	179 715	175 006	354 721
25 - 34	201 005	153 212	354 217
35 - 40	241 613	152 944	394 557
41+	848 657	347 360	1 196 017
Jumlah/ Total	1 596 489	961 034	2 557 523

Catatan/ Note : ¹ Sementara tidak bekerja/ *Temporarily not working*

Sumber/ Source: Badan Pusat Statistik Provinsi Kalimantan Barat, Survei Angkatan Kerja Nasional (Sakernas) Agustus
BPS-Statistics of Kalimantan Barat Province, August National Labor Force Survey

Tabel
Table 3.2.11

Penduduk Berumur 15 Tahun ke Atas yang Bekerja Selama Seminggu yang Lalu menurut Kelompok Umur dan Jumlah Jam Kerja Seluruhnya di Provinsi Kalimantan Barat, 2022

Population 15 Years of Age and Over who Worked During The Previous Week by Age Group and Total Working Hours in Kalimantan Barat Province, 2022

Kelompok Umur <i>Age Group</i>	Jumlah Jam Kerja Seluruhnya (jam)/ <i>Total Working Hours (hours)</i>			
	0	1-14	15-34	35+
(1)	(2)	(3)	(4)	(5)
15-19	656	23 551	27 025	53 567
20-24	3 271	20 870	61 815	165 565
25-29	5 267	18 938	68 268	203 076
30-34	5 700	16 159	76 491	223 425
35-39	3 937	19 551	84 897	225 140
40-44	4 090	23 942	88 888	200 244
45-49	6 154	19 761	77 590	181 846
50-54	5 947	16 413	68 693	142 560
55-59	4 601	15 067	62 366	99 065
60+	10 115	34 021	92 905	96 086
Jumlah/ Total	49 738	208 273	708 938	1 590 574

Sumber/Source :

BPS, Survei Angkatan Kerja Nasional (Sakernas) Agustus/ *BPS-Statistics Indonesia, August National Labor Force Survey*

Tabel 3.2.12
Table

Penduduk Berumur 15 Tahun ke Atas yang Bekerja Selama Seminggu yang Lalu menurut Kelompok Umur dan Jenis Kelamin di Provinsi Kalimantan Barat, 2022
Population 15 Years of Age and Over who Worked During The Previous Week by Age Group and Sex in Kalimantan Barat Province, 2022

Kelompok Umur <i>Age Group</i>	Laki-laki <i>Male</i>	Perempuan <i>Female</i>	Jumlah <i>Total</i>
(1)	(2)	(3)	(4)
15-19	62 758	42 041	104 799
20-24	162 989	88 532	251 521
25-29	195 536	100 013	295 549
30-34	205 108	116 667	321 775
35-39	204 893	128 632	333 525
40-44	194 278	122 886	317 164
45-49	170 732	114 619	285 351
50-54	142 926	90 687	233 613
55-59	108 558	72 541	181 099
60+	148 711	84 416	233 127
Jumlah/ Total	1 596 489	961 034	2 557 523

Sumber/ Source: Badan Pusat Statistik Provinsi Kalimantan Barat, Survei Angkatan Kerja Nasional (Sakernas) Agustus/
BPS-Statistics of Kalimantan Barat Province, August National Labor Force Survey

Tabel
Table 3.2.13

Penduduk Berumur 15 Tahun ke Atas yang Bekerja Selama Seminggu yang Lalu menurut Status Pekerjaan Utama dan Pendidikan Tertinggi yang Ditamatkan di Provinsi Kalimantan Barat, 2022

Population 15 Years of Age and Over who Worked During The Previous Week by Main Industry and Educational Attainment in Kalimantan Barat Province, 2022

Status Pekerjaan Utama Main Employment Status	≤ Sekolah Dasar ≤ Primary School	Sekolah Menengah Pertama Junior High School	Sekolah Menengah Atas Senior High School	Perguruan Tinggi Collage	Jumlah Total
(1)	(2)	(3)	(4)	(5)	(6)
Berusaha sendiri Own account worker	322 121	95 424	132 467	25 257	575 269
Berusaha dibantu buruh tidak tetap/ buruh tak dibayar Employer assisted by temporary worker/unpaid worker	258 038	68 850	70 155	9 863	406 906
Berusaha dibantu buruh tetap/buruh dibayar Employer assisted by permanent worker/paid worker	23 990	12 668	28 782	11 965	77 405
Buruh/Karyawan/Pegawai Regular Employee	276 092	135 128	344 387	221 537	977 144
Pekerja Bebas Casual Worker	85 127	40 485	30 530	2 917	159 059
Pekerja keluarga/tak dibayar Family worker/ Unpaid worker	199 785	82 508	68 408	11 039	361 740
Jumlah/ Total	1 165 153	435 063	674 729	282 578	2 557 523

Sumber/Source : BPS, Survei Angkatan Kerja Nasional (Sakernas) Agustus/ BPS-Statistics Indonesia, August National Labor Force Survey

Tabel
Table 3.2.14

Penduduk Berumur 15 Tahun ke Atas yang Bekerja Selama Seminggu yang Lalu menurut Kabupaten/Kota dan Lapangan Pekerjaan Utama di Provinsi Kalimantan Barat, 2022

Population 15 Years of Age and Over who Worked During The Previous Week by Regency/Municipality and Main Industry in Kalimantan Barat Province, 2022

Kabupaten/Kota Regency/Municipality	Lapangan Pekerjaan Utama ¹ Main Industry ¹			Jumlah Total
	1	2	3	
(1)	(2)	(3)	(4)	(5)
Kabupaten Sambas	164 044	28 871	90 003	282 918
Kabupaten Bengkayang	70 528	22 844	37 804	131 176
Kabupaten Landak	136 090	19 250	47 215	202 555
Kabupaten Mempawah	47 653	24 519	45 398	117 570
Kabupaten Sanggau	155 581	24 073	68 495	248 149
Kabupaten Ketapang	132 266	24 049	69 166	225 481
Kabupaten Sintang	140 671	24 158	60 800	225 629
Kabupaten Kapuas Hulu	89 369	27 801	39 313	156 483
Kabupaten Sekadau	77 501	12 826	21 746	112 073
Kabupaten Melawi	55 892	23 911	37 911	117 714
Kabupaten Kayong Utara	29 625	8 072	20 412	58 109
Kabupaten Kubu Raya	108 977	44 189	113 051	266 217
Kota Pontianak	8 794	53 141	241 681	303 616
Kota Singkawang	20 012	21 086	68 735	109 833
Jumlah/ Total	1 237 003	358 790	961 730	2 557 523

Catatan/ Note: ¹

1. Pertanian/ Agriculture
2. Industri Pengolahan/ Manufacturing Industry
3. Jasa/ Services

Sumber/Source:

Badan Pusat Statistik Provinsi Kalimantan Barat, Survei Angkatan Kerja Nasional (Sakernas) Agustus
BPS-Statistics of Kalimantan Barat Province, August National Labor Force Survey

Tabel
Table 3.2.15

Penduduk Berumur 15 Tahun Ke Atas yang Bekerja Selama Seminggu yang Lalu menurut Lapangan Pekerjaan Utama dan Jenis Kelamin di Provinsi Kalimantan Barat, 2023

Population 15 Years of Age and Over who Worked During The Previous Week by Main Industry and Sex di Provinsi Kalimantan Barat, 2023

Lapangan Pekerjaan Utama ¹ <i>Main Industry</i> ¹	Laki-laki Male	Perempuan Female	Jumlah Total
(1)	(2)	(3)	(4)
1	770 837	466 166	1 237 003
2	302 230	56 560	358 790
3	523 422	438 308	961 730
Jumlah/ Total	1 596 489	961 034	2 557 523

- Catatan/ Note:
1. Pertanian, Kehutanan, Perikanan/*Agriculture, Forestry, and Fishing*
 2. Pertambangan dan Penggalian; Industri Pengolahan; Pengadaan Listrik dan Gas; Pengadaan Air; Pengelolaan Sampah, Limbah, dan Daur Ulang; Konstruksi
Mining and Quarrying; Manufacturing; Electricity and Gas; Water Supply; Sewerage, Waste Management, and Remediation Activities; Construction
 3. Perdagangan Besar dan Eceran; Reparasi Mobil dan Sepeda Motor; Transportasi dan Pergudangan; Penyediaan Akomodasi dan Makan Minum; Informasi dan Komunikasi; Jasa Keuangan dan Asuransi; Real Estat; Jasa Perusahaan; Administrasi Pemerintahan, Pertahanan, dan Jaminan Sosial Wajib; Jasa Pendidikan; Jasa Kesehatan dan Kegiatan Sosial; Jasa Lainnya
Wholesale and Retail Trade; Repair of Motor Vehicles and Motorcycles; Transportation and Storage; Accommodation and Food Service Activities; Information and Communication; Financial and Insurance Activities; Real Estate Activities; Business Activities; Public Administration and Defence; Compulsory Social Security; Education; Human Health and Social Work Activities; Other Services Activities

Sumber/Source: Badan Pusat Statistik Provinsi Kalimantan Barat, Survei Angkatan Kerja Nasional (Sakernas) Agustus
BPS-Statistics of Kalimantan Barat Province, August National Labor Force Survey

Tabel
Table 3.2.16

Tingkat Pengangguran Terbuka (TPT) dan Tingkat Partisipasi Angkatan Kerja (TPAK) menurut Kabupaten/Kota di Provinsi Kalimantan Barat, 2020–2022
Unemployment Rate (UR) and Labor Force Participation Rate (LFPR) by Regency/Municipality in Kalimantan Barat Province, 2020–2022

Kabupaten/Kota Regency/Municipality	TPT/ UR			TPAK/ LFPR		
	2020	2021	2022	2020	2021	2022
(1)	(2)	(3)	(4)	(6)	(7)	(8)
Kabupaten Sambas	3,71	3,97	5,08	74,28	72,84	74,12
Kabupaten Bengkayang	3,91	4,42	2,84	75,81	70,16	69,95
Kabupaten Landak	3,38	3,22	1,78	71,78	70,19	72,29
Kabupaten Mempawah	7,55	7,71	7,48	64,14	60,86	63,31
Kabupaten Sanggau	3,52	3,45	3,76	70,38	69,41	70,27
Kabupaten Ketapang	7,30	6,94	6,71	60,75	64,44	60,57
Kabupaten Sintang	4,50	3,95	2,97	75,57	77,78	73,14
Kabupaten Kapuas Hulu	4,02	4,18	2,21	74,09	72,35	77,68
Kabupaten Sekadau	3,39	2,92	1,33	77,53	71,98	74,31
Kabupaten Melawi	2,70	2,66	1,95	73,93	72,31	74,41
Kabupaten Kayong Utara	3,71	3,78	3,10	65,53	65,53	70,02
Kabupaten Kubu Raya	7,14	7,02	6,87	67,71	67,47	64,66
Kota Pontianak	12,36	12,38	9,92	60,05	61,94	64,82
Kota Singkawang	8,78	9,16	8,63	63,84	64,31	68,86
Kalimantan Barat	5,81	5,82	5,11	68,83	68,45	68,97

Sumber/Source: BPS, Survei Angkatan Kerja Nasional (Sakernas) Agustus/ BPS-Statistics Indonesia, August National Labor Force Survey

Tabel 3.2.17 Pencari Kerja Terdaftar, Lowongan Kerja Terdaftar, dan Penempatan/Pemenuhan Tenaga Kerja Menurut Kabupaten/Kota dan Jenis Kelamin di Provinsi Kalimantan Barat 2022

Number of Registered Job Applicants, Registered Job Vacancies, and Placement of Workers by Regency/Municipality and Sex in Kalimantan Barat Province, 2022

Kabupaten/Kota Regency/Municipality	Pencari Kerja Terdaftar Registered Job Applicants			Lowongan Kerja Terdaftar Registered Job Vacancies		
	Laki-laki Male	Perempuan Female	Jumlah Total	Laki-laki Male	Perempuan Female	Jumlah Total
(1)	(2)	(3)	(4)	(5)	(6)	(7)
Kabupaten Sambas	1 581	595	2 176	1 801	753	2 554
Kabupaten Bengkayang	65	59	124	-	-	-
Kabupaten Landak	388	386	774	-	-	-
Kabupaten Mempawah	1 746	1 062	2 808	361	195	556
Kabupaten Sanggau	928	591	1 519	-	-	-
Kabupaten Ketapang	441	337	778	79	81	160
Kabupaten Sintang	461	484	945	99	162	261
Kabupaten Kapuas Hulu	193	135	328	102	44	146
Kabupaten Sekadau	583	345	928	207	123	330
Kabupaten Melawi	146	67	213	15	11	26
Kabupaten Kayong Utara	75	54	129	30	13	43
Kabupaten Kubu Raya	269	128	397	43	12	55
Kota Pontianak	300	480	780	119	83	202
Kota Singkawang	50	45	95	28	30	58
Kalimantan Barat	7 226	4 768	11 994	2 884	1 507	4 391

bersambung/ to be continued

Lanjutan Tabel/*Continued Table 3.2.17*

Kabupaten/Kota <i>Regency/ Municipality</i>	Penempatan/Pemenuhan Tenaga Kerja <i>Placement of Workers</i>		
	Laki-laki <i>Male</i>	Perempuan <i>Female</i>	Jumlah <i>Total</i>
(1)	(8)	(9)	(10)
Kabupaten Sambas	1 411	482	1 893
Kabupaten Bengkayang	15	12	27
Kabupaten Landak	5	4	9
Kabupaten Mempawah	1 394	1 270	2 664
Kabupaten Sanggau	81	72	153
Kabupaten Ketapang	73	76	149
Kabupaten Sintang	82	139	221
Kabupaten Kapuas Hulu	102	44	146
Kabupaten Sekadau	207	123	330
Kabupaten Melawi	15	11	26
Kabupaten Kayong Utara	30	13	43
Kabupaten Kubu Raya	20	70	90
Kota Pontianak	119	83	202
Kota Singkawang	28	30	58
Kalimantan Barat	3 582	2 429	6 011

Sumber/ *Source* : Dinas Tenaga Kerja dan Transmigrasi Provinsi Kalimantan Barat/ *Labor and Transmigration Services of Kalimantan Barat*

Tabel
Table 3.2.18**Pencari Kerja Terdaftar Menurut Pendidikan Tertinggi
yang Ditamatkan dan Jenis Kelamin di Provinsi
Kalimantan Barat, 2022****Number of Registered Job Applicants by Educational
Attainment and Sex in Kalimantan Barat Province, 2022**

Pendidikan Tertinggi yang Ditamatkan ¹ <i>Educational Attainment ¹</i>	Jenis Kelamin/Sex		Jumlah <i>Total</i>
	Laki-laki <i>Male</i>	Perempuan <i>Female</i>	
(1)	(2)	(3)	(4)
0	-	-	-
1	83	114	197
2	1 226	483	1709
3	1 376	817	2193
4	2 324	1 704	4028
5	683	509	1192
6	301	311	612
7	586	671	1257
Jumlah/ Total	6 579	4 609	11 188

- Catatan/ Note: ¹
0. Tidak/belum pernah sekolah/ *No schooling*
 1. Tidak/belum tamat SD/ *Not/not yet completed primary school*
 2. Sekolah Dasar/ *Primary School*
 3. Sekolah Menengah Pertama/ *Junior High School*
 4. Sekolah Menengah Atas (umum)/ *Senior High School(General)*
 5. Sekolah Menengah Atas Kejuruan/ *Vocational Senior High School*
 6. Diploma I/II/III/Akademi/ *Diploma I/II/III/Academy*
 7. Universitas/ *University*

Sumber/ Source : Dinas Tenaga Kerja dan Transmigrasi Provinsi Kalimantan Barat/ *Labor and Transmigration Services of Kalimantan Barat*

Tabel
Table 3.2.19

Rata-rata Upah/Gaji Bersih Sebulan Pekerja Formal¹ Menurut Kabupaten/Kota dan Lapangan Pekerjaan Utama di Provinsi Kalimantan Barat (rupiah), 2022

Average of Net Wage/Salary per Month of Formal Employee¹ by Regency/Municipality and Main Industry in Kalimantan Barat Province (rupiahs), 2022

Kabupaten/Kota Regency/Municipality	Lapangan Pekerjaan Utama ² Main Industry ²			Jumlah Total
	1	2	3	
	(1)	(3)	(4)	
Kabupaten Sambas	2 380 410	2 231 010	2 019 352	2 152 313
Kabupaten Bengkayang	3 306 389	2 410 409	2 092 653	2 503 327
Kabupaten Landak	2 116 522	1 801 664	2 344 857	2 150 606
Kabupaten Mempawah	2 062 558	2 246 390	2 279 670	2 230 367
Kabupaten Sanggau	2 218 380	2 555 845	2 417 402	2 362 493
Kabupaten Ketapang	3 018 583	3 126 340	2 628 240	2 890 090
Kabupaten Sintang	2 995 035	2 730 786	2 648 445	2 763 132
Kabupaten Kapuas Hulu	2 348 052	2 040 925	2 646 378	2 388 884
Kabupaten Sekadau	1 958 213	2 260 105	2 302 229	2 142 371
Kabupaten Melawi	2 147 731	2 037 888	2 554 755	2 319 134
Kabupaten Kayong Utara	2 314 824	2 741 498	2 250 172	2 350 658
Kabupaten Kubu Raya	2 234 307	2 901 805	2 877 288	2 713 097
Kota Pontianak	8 569 491	3 044 249	3 496 530	3 467 953
Kota Singkawang	1 918 840	2 228 420	2 554 719	2 456 240
Kalimantan Barat	2 534 331	2 511 476	2 750 651	2 645 920

Catatan/ Note:

¹Pekerja Formal/ *Formal Employee*: Buruh/Karyawan/Pegawai/*Employee*

- ²1. Pertanian, Kehutanan, Perikanan/*Agriculture, Forestry, and Fishing*
2. Pertambangan dan Penggalian; Industri Pengolahan; Pengadaan Listrik dan Gas; Pengadaan Air; Pengelolaan Sampah, Limbah, dan Daur Ulang; Konstruksi
Mining and Quarrying; Manufacturing; Electricity and Gas; Water Supply; Sewerage, Waste Management, and Remediation Activities; Construction
3. Perdagangan Besar dan Eceran; Reparasi Mobil dan Sepeda Motor; Transportasi dan Pergudangan; Penyediaan Akomodasi dan Makan Minum; Informasi dan Komunikasi; Jasa Keuangan dan Asuransi; Real Estat; Jasa Perusahaan; Administrasi Pemerintahan, Pertahanan, dan Jaminan Sosial Wajib; Jasa Pendidikan; Jasa Kesehatan dan Kegiatan Sosial; Jasa Lainnya
Wholesale and Retail Trade; Repair of Motor Vehicles and Motorcycles; Transportation and Storage; Accommodation and Food Service Activities; Information and Communication; Financial and Insurance Activities; Real Estate Activities; Business Activities; Public Administration and Defence; Compulsory Social Security; Education; Human Health and Social Work Activities; Other Services Activities

Menggunakan penimbang hasil proyeksi penduduk SUPAS 2021 / *Uses a weighting of the population projection results from SUPAS 2021.*

Sumber/Source:

Badan Pusat Statistik Provinsi Kalimantan Barat, Survei Angkatan Kerja Nasional (Sakernas) Agustus
BPS-Statistics of Kalimantan Barat Province, August National Labor Force Survey

Tabel
Table 3.2.20**Rata-rata Upah/Gaji Bersih Sebulan Pekerja Formal¹
menurut Kelompok Umur dan Lapangan Pekerjaan Utama
di Provinsi Kalimantan Barat (rupiah), 2022****Average of Net Wage/Salary per Month of Formal Employee¹
by Age Group and Main Industry in Kalimantan Barat
Province (rupiahs), 2022**

Kelompok Umur Age Group	Lapangan Pekerjaan Utama ² Main Industry ²			Total
	1	2	3	
(1)	(2)	(3)	(4)	(5)
15-19	1 582 810	1 815 446	1 384 435	1 512 678
20-24	2 442 729	2 093 996	1 904 664	2 063 411
25-29	2 515 114	2 517 440	2 302 649	2 393 397
30-34	2 717 766	2 638 124	2 533 670	2 604 673
35-39	2 617 332	2 636 485	3 119 726	2 859 121
40-44	2 799 101	2 538 282	3 488 891	3 091 452
45-49	2 507 673	2 738 764	3 905 645	3 214 335
50-54	2 455 726	2 681 184	3 602 683	3 104 652
55-59	2 281 620	3 254 049	4 146 401	3 666 671
60+	1 605 537	1 984 054	1 922 711	1 821 221
Kalimantan Barat	2 534 331	2 511 476	2 750 651	2 645 920

Catatan/ Note:

1. Pertanian, Kehutanan, Perikanan/Agriculture, Forestry, and Fishing
2. Pertambangan dan Penggalian; Industri Pengolahan; Pengadaan Listrik dan Gas; Pengadaan Air; Pengelolaan Sampah, Limbah, dan Daur Ulang; Konstruksi Mining and Quarrying; Manufacturing; Electricity and Gas; Water Supply; Sewerage, Waste Management, and Remediation Activities; Construction
3. Perdagangan Besar dan Eceran; Reparasi Mobil dan Sepeda Motor; Transportasi dan Pergudangan; Penyediaan Akomodasi dan Makan Minum; Informasi dan Komunikasi; Jasa Keuangan dan Asuransi; Real Estat; Jasa Perusahaan; Administrasi Pemerintahan, Pertahanan, dan Jaminan Sosial Wajib; Jasa Pendidikan; Jasa Kesehatan dan Kegiatan Sosial; Jasa Lainnya Wholesale and Retail Trade; Repair of Motor Vehicles and Motorcycles; Transportation and Storage; Accommodation and Food Service Activities; Information and Communication; Financial and Insurance Activities; Real Estate Activities; Business Activities; Public Administration and Defence; Compulsory Social Security; Education; Human Health and Social Work Activities; Other Services Activities

Sumber/Source:

Badan Pusat Statistik Provinsi Kalimantan Barat, Survei Angkatan Kerja Nasional (Sakernas) Agustus BPS-Statistics of Kalimantan Barat Province, August National Labor Force Survey

Tabel
Table 3.2.21

Rata-rata Pendapatan Bersih Sebulan Pekerja Informal¹ menurut Kabupaten/Kota dan Lapangan Pekerjaan Utama di Provinsi Kalimantan Barat (rupiah), 2022

Average of Net Wage/Salary per Month of Informal Employee¹ by Regency/Municipality and Main Industry in Kalimantan Barat Province (rupiahs), 2022

Kabupaten/Kota <i>Regency/Municipality</i>	Lapangan Pekerjaan Utama ² <i>Main Industry²</i>			Jumlah <i>Total</i>
	1	2	3	
(1)	(2)	(3)	(4)	(5)
Kabupaten Sambas	958 048	2 068 942	2 118 832	1 369 888
Kabupaten Bengkayang	1 542 846	1 730 235	2 803 270	1 774 178
Kabupaten Landak	1 323 291	2 053 342	1 724 546	1 509 055
Kabupaten Mempawah	1 477 352	1 805 421	1 992 587	1 700 654
Kabupaten Sanggau	1 298 167	2 438 454	1 923 145	1 538 750
Kabupaten Ketapang	2 200 690	2 432 137	2 702 040	2 381 085
Kabupaten Sintang	1 626 700	1 968 210	1 832 907	1 711 586
Kabupaten Kapuas Hulu	1 450 505	2 021 632	1 839 605	1 604 485
Kabupaten Sekadau	1 162 952	2 426 055	2 491 488	1 444 124
Kabupaten Melawi	1 029 158	1 759 858	2 166 039	1 477 620
Kabupaten Kayong Utara	1 413 606	1 442 732	1 670 776	1 485 936
Kabupaten Kubu Raya	1 673 918	2 008 082	2 202 781	1 925 937
Kota Pontianak	2 155 887	3 002 685	2 615 604	2 644 407
Kota Singkawang	1 546 769	2 145 089	2 395 315	2 153 829
Kalimantan Barat	1 433 153	2 142 711	2 284 225	1 805 701

Catatan/ Note: ¹Pekerja Informal/ *Formal Employee*: Pekerja yang berstatus berusaha sendiri, pekerja bebas di sektor pertanian dan nonpertanian/*Employment status are self employed, casual agricultural worker, and casual non-agricultural worker*

²Pertanian: Pertanian, Perkebunan, Kehutanan, Perburuan, dan Perikanan/ *Agriculture: Agriculture, Forestry, Hunting, and Fisherie*

Industri: Pertambangan dan Pengalihan, Industri, Listrik, Gas, dan Air Minum, Konstruksi/ *Manufacture: Mining, Manufacturing Industry, Electricity, Gas, Water, and Construction.*

Jasa: Perdagangan, Rumah Makan, dan Jasa Akomodasi, Transportasi, Pergudangan dan Komunikasi, Lembaga Keuangan, Real Estate, Usaha Persewaan dan Jasa Perusahaan, Jasa Kemasyarakatan, Sosial dan Perorangan/ *Services: Wholesale Trade, Retail Trade, Restaurants and Hotels, Transportation, Warehousing, and Communication, Financing, Insurance, Real Estate, Business Services, and Public Service*

Sumber/Source: BPS, Survei Angkatan Kerja Nasional (Sakernas) Agustus/ *BPS-Statistics Indonesia, Based on August Nasional Labor Force Survey*

Tabel
Table 3.2.22

Rata-rata Pendapatan Bersih Sebulan Pekerja Informal¹ menurut Kabupaten/Kota dan Pendidikan Tertinggi yang Ditamatkan di Provinsi Kalimantan Barat (rupiah), 2022
Average of Net Wage/Salary per Month of Informal Employee¹ by Regency/Municipality and Educational Attainment in Kalimantan Barat Province (rupiahs), 2022

Kabupaten/Kota Regency/Municipality	Pendidikan Teringgi/Educational Attainment				Jumlah Total
	Tidak Pernah Sekolah/ Belum Tamat SD No Schooling/Didn't/ Not Yet Completed Primary School	SD Primary School	SMP Junior High School	SMA ke Atas Senior High School and Above	
(1)	(2)	(3)	(4)	(5)	(6)
Kabupaten Sambas	980 946	1 286 205	1 695 626	1 892 132	1 369 888
Kabupaten Bengkayang	1 518 330	1 953 416	1 989 833	1 798 336	1 774 178
Kabupaten Landak	1 422 456	1 549 231	1 427 342	1 622 971	1 509 055
Kabupaten Mempawah	1 213 002	1 929 817	2 029 591	1 856 605	1 700 654
Kabupaten Sanggau	1 342 578	1 370 323	1 706 103	1 825 653	1 538 750
Kabupaten Ketapang	1 919 999	2 332 443	2 856 905	2 405 626	2 381 085
Kabupaten Sintang	1 409 464	1 876 280	1 682 525	1 928 739	1 711 586
Kabupaten Kapuas Hulu	1 140 510	1 686 104	1 851 179	1 631 847	1 604 485
Kabupaten Sekadau	1 117 615	1 321 782	1 828 899	2 011 999	1 444 124
Kabupaten Melawi	966 375	1 342 923	1 883 261	1 832 245	1 477 620
Kabupaten Kayong Utara	1 280 780	1 473 641	1 868 016	1 919 935	1 485 936
Kabupaten Kubu Raya	1 598 444	1 821 370	1 819 748	2 462 490	1 925 937
Kota Pontianak	1 715 273	1 761 345	2 631 647	3 110 248	2 644 407
Kota Singkawang	2 536 708	2 370 076	1 759 312	1 988 625	2 153 829
Kalimantan Barat	1 408 385	1 722 235	1 939 513	2 214 913	1 805 701

Catatan/ Note: ¹Pekerja Inormal/ Formal Employee: Pekerja yang berstatus berusaha sendiri, pekerja bebas di sektor pertanian dan nonpertanian/Employment status are self employed, casual agricultural worker, and casual non-agricultural worker

Sumber/Source: Badan Pusat Statistik, Survei Angkatan Kerja Nasional (Sakernas) Agustus /BPS-Statistics Indonesia, August National Labor Force Survey

Tabel
Table 3.2.23

**Ikhtisar Statistik Antar Kerja Kalimantan Barat menurut
Jenis Kegiatan, 2018-2022**

***Brief Statistic of Job Seeking by Description in Kalimantan
Barat, 2018-2022***

Uraian Description	2018	2019	2020	2021	2022
(1)	(2)	(3)	(4)	(5)	(6)
1. Pencari Kerja <i>Job Seekers</i>	12 809	12 545	4 744	5 897	11 994
2. Lowongan Kerja <i>Vacation</i>	2 871	6 924	493	1 108	4 391
3. Penempatan <i>Placement</i>	2 824	6 988	985	1 120	6 011
4. Belum ada penempatan <i>Remainders</i>	8 580	5 083	3 759	4 777	5 983

Sumber/Source : Dinas Tenaga Kerja dan Transmigrasi Provinsi Kalimantan Barat
Labor and Transmigration Services of Kalimantan Barat Province

Tabel
Table 3.2.24**Jumlah Pekerja Migran Indonesia (PMI) Asal Kalimantan Barat Antar Tahun menurut Jenis Kelamin, 2006-2022**
Number of Indonesian Migrant Workers Original Province Kalimantan Barat Inter Year by Sex, 2006-2022

Tahun Year	Jenis Kelamin / Sex		Jumlah Total
	Laki-laki Male	Perempuan Female	
(1)	(2)	(3)	(4)
2006	1 276	722	1 998
2007	2 660	2 171	4 831
2008	1 427	1 432	2 859
2009	1 464	1 052	2 516
2010	2 051	1 572	3 623
2011	1 100	610	1 710
2012	861	268	1 129
2013	7 042	2 323	9 365
2014	3 462	1 398	4 860
2015	980	334	1 314
2016	717	410	1 127
2017	630	404	1 034
2018	1 009	487	1 496
2019	905	447	1 352
2020	186	96	282
2021	1 193	356	1 549
2022	342	141	483

Sumber/Source :

Dinas Tenaga Kerja dan Transmigrasi Provinsi Kalimantan Barat
Labor and Transmigration Services of Kalimantan Barat Province

Tabel
Table 3.2.25

Jumlah Pekerja Migran Indonesia (PMI) Transit di Kalimantan Barat Antar Tahun menurut Jenis Kelamin, 2006-2022

Number of Indonesian Migrant Workers Transits via Kalimantan Barat Inter Year by Sex, 2006-2022

Tahun Year	Jenis Kelamin / Sex		Jumlah Total
	Laki-laki Male	Perempuan Female	
(1)	(2)	(3)	(4)
2006	666	162	828
2007	1 321	44	1 365
2008	1 568	99	1 667
2009	924	275	1 199
2010	957	315	1 272
2011	2 210	224	2 434
2012	1 259	133	1 392
2013	2 561	718	3 279
2014	2 221	362	2 583
2015	700	44	744
2016	788	24	812
2017	1 088	119	1 207
2018	2 269	209	2 478
2019	1 803	118	1 921
2020	284	39	323
2021	tidak ada		
2022	399	18	417

Sumber/Source :

Dinas Tenaga Kerja dan Transmigrasi Provinsi Kalimantan Barat
Labor and Transmigration Services of Kalimantan Barat Province

Tabel
Table 3.2.26**Jumlah Pekerja Migran Indonesia (PMI) Asal Kalimantan Barat dan Transit Antar Tahun menurut Jenis Kelamin, 2004-2022****Number of Indonesian Migrant Workers and Transits Inter Year by Sex, 2004-2022**

Tahun Year	Jenis Kelamin / Sex		Jumlah Total
	Laki-laki Male	Perempuan Female	
(1)	(2)	(3)	(4)
2004	2 428	899	3 327
2005	1 810	1 022	2 832
2006	1 942	884	2 826
2007	3 981	2 215	6 196
2008	2 995	1 531	4 526
2009	2 388	1 327	3 715
2010	3 008	1 887	4 895
2011	3 310	834	4 144
2012	2 120	401	2 521
2013	9 603	3 041	12 644
2014	5 683	1 760	7 443
2015	1 680	378	2 058
2016	1 505	434	1 939
2017	1 718	523	2 241
2018	2 269	209	2 478
2019	1 803	118	1 921
2020	470	135	605
2021	1 193	356	1 549
2022	741	159	900

Sumber/Source :

Dinas Tenaga Kerja dan Transmigrasi Provinsi Kalimantan Barat
Labor and Transmigration Services of Kalimantan Barat Province

Tabel
Table 3.2.27

Pekerja Migran Indonesia (PMI) Transit Melalui Kalimantan Barat menurut Jenis Kelamin dan Daerah Asal, 2019-2022
Number of Indonesian Migrant Workers Who Transits Via Kalimantan Barat by Sex and Original Province of Residence, 2019-2022

Tahun Year	Jenis Kelamin Sex	Daerah Asal / Original Province										Jumlah Total
		DKI Jakarta	Jawa Timur	Jawa Tengah	Jawa Barat	Yogya- karta	Sula- wesi Sela- tan	NTB	NTT	Suma- tera Utara	Lain- nya Others	
(1)	(2)	(3)	(4)	(5)	(6)	(7)	(8)	(9)	(10)	(11)	(12)	(13)
2019	Laki-laki/Male	146	52	44	245	43	80	833	12	251	108	1 814
	Perempuan/Female	14	1	-	13	3	19	10	3	47	8	118
	Jumlah/Total	160	53	44	258	46	99	843	15	298	116	1 932
2020	Laki-laki/Male	3	-	1	41	-	28	164	-	30	17	0 284
	Perempuan/Female	1	-	-	2	-	15	1	-	16	4	39
	Jumlah/Total	4	-	1	43	-	43	0 165	-	46	21	0 323
2021	Laki-laki/Male	-	-	-	-	-	-	-	-	-	-	-
	Perempuan/Female	-	-	-	-	-	-	-	-	-	-	-
	Jumlah/Total	-	-	-	-	-	-	-	-	-	-	-
2022	Laki-laki/Male	12	2	7	32	-	14	256	-	51	25	399
	Perempuan/Female	2	-	-	-	-	3	1	-	12	-	18
	Jumlah/Total	14	2	7	32	-	17	257	-	63	25	417

Sumber/Source : Balai Pelayanan Pelindungan Pekerja Migran Indonesia (BP3MI) Kalimantan Barat/ Indonesian Migrant Workers National Board for the Placement and Protection of Kalimantan Barat

Tabel
Table 3.2.28**Data Penempatan Pekerja Migran Indonesia (PMI) di Wilayah BP3MI Pontianak di Kalimantan Barat, 2018-2022**
Number of Indonesian Migrant Workers of BP3MI Pontianak in Kalimantan Barat, 2018-2022

Tahun Year	Sektor Usaha Business Sector	Jenis Kelamin Sex	Negara Penempatan/ Placement Country				
			Malaysia	Brunei Darussalam	Congo	Papua New Guinea	Arab Saudi
(1)	(2)	(3)	(4)	(5)	(6)	(7)	(8)
2018	Formal	Laki-laki/Male	923	78	9	1	-
		Perempuan/Female	409	65	-	-	-
	Informal	Laki-laki/Male	3	-	-	-	-
		Perempuan/Female	11	4	-	-	1
	Jumlah/Total		1 346	147	9	1	1
2019	Formal	Laki-laki/Male	791	124	15	16	-
		Perempuan/Female	369	78	3	2	-
	Informal	Laki-laki/Male	1	1	-	-	-
		Perempuan/Female	4	8	-	-	-
	Jumlah/Total		1 165	211	18	18	-
2020	Formal	Laki-laki/Male	164	42	7	3	-
		Perempuan/Female	77	22	-	-	-
	Informal	Laki-laki/Male	1	9	-	-	-
		Perempuan/Female	1	5	-	-	-
	Jumlah/Total		243	78	7	3	-
2021	Formal	Laki-laki/Male	1	-	10	51	-
		Perempuan/Female	-	-	-	2	-
	Informal	Laki-laki/Male	-	-	-	-	-
		Perempuan/Female	-	-	-	-	-
	Jumlah/Total		1	-	10	53	-
2022	Formal	Laki-laki/Male	409	3	1	42	-
		Perempuan/Female	139	1	-	2	-
	Informal	Laki-laki/Male	-	-	-	-	-
		Perempuan/Female	1	-	-	-	-
	Jumlah/Total		549	4	1	44	-

bersambung/ to be continued

Lanjutan Tabel/*Continued Table* 3.2.28

Tahun Year	Sektor Usaha Business Sector	Jenis Kelamin Sex	Negara Penempatan/ <i>Placement Country</i>					
			Amerika Serikat	Afrika	Hongkong	Qatar	Liberia	Singapura
(1)	(2)	(3)	(9)	(10)	(11)	(12)	(13)	(14)
2018	Formal	Laki-laki/ <i>Male</i>	-	-	-	-	-	-
		Perempuan/ <i>Female</i>	-	-	-	-	-	-
	Informal	Laki-laki/ <i>Male</i>	-	-	-	-	-	-
		Perempuan/ <i>Female</i>	-	-	-	-	-	2
	Jumlah/Total		-	-	-	-	-	2
2019	Formal	Laki-laki/ <i>Male</i>	-	-	-	-	-	-
		Perempuan/ <i>Female</i>	-	-	-	-	-	-
	Informal	Laki-laki/ <i>Male</i>	-	-	-	-	-	-
		Perempuan/ <i>Female</i>	-	-	-	-	-	-
	Jumlah/Total		-	-	-	-	-	-
2020	Formal	Laki-laki/ <i>Male</i>	-	-	-	-	-	-
		Perempuan/ <i>Female</i>	-	-	-	-	-	-
	Informal	Laki-laki/ <i>Male</i>	-	-	-	-	-	-
		Perempuan/ <i>Female</i>	-	-	-	-	-	-
	Jumlah/Total		-	-	-	-	-	-
2021	Formal	Laki-laki/ <i>Male</i>	-	-	-	-	-	-
		Perempuan/ <i>Female</i>	-	-	-	-	-	-
	Informal	Laki-laki/ <i>Male</i>	-	-	-	-	-	-
		Perempuan/ <i>Female</i>	-	-	-	-	-	-
	Jumlah/Total		-	-	-	-	-	-
2022	Formal	Laki-laki/ <i>Male</i>	1	-	-	-	-	-
		Perempuan/ <i>Female</i>	-	-	-	-	-	-
	Informal	Laki-laki/ <i>Male</i>	-	-	-	-	-	-
		Perempuan/ <i>Female</i>	-	-	-	-	-	-
	Jumlah/Total		1	-	-	-	-	-

bersambung/ *to be continued*

Lanjutan Tabel/Continued Table 3.2.28

Tahun Year	Sektor Usaha Business Sector	Jenis Kelamin Sex	Negara Penempatan/ Placement Country					
			Gabon	Irlandia	Taiwan	Oman	Solomon Island	Timor Leste
(1)	(2)	(3)	(15)	(16)	(16)	(17)	(18)	(19)
2022	Formal	Laki-laki/Male	-	-	7	-	11	-
		Perempuan/Female	-	-	2	-	-	-
	Informal	Laki-laki/Male	-	-	-	-	-	-
		Perempuan/Female	-	-	2	1	-	-
	Jumlah/Total		-	-	11	1	11	-
2022	Formal	Laki-laki/Male	-	-	-	-	12	-
		Perempuan/Female	-	-	-	-	-	-
	Informal	Laki-laki/Male	-	-	-	-	-	-
		Perempuan/Female	-	-	-	1	-	-
	Jumlah/Total		-	-	-	1	12	-
2022	Formal	Laki-laki/Male	-	-	-	-	-	-
		Perempuan/Female	-	-	-	-	-	-
	Informal	Laki-laki/Male	-	-	-	-	-	-
		Perempuan/Female	-	-	-	-	-	-
	Jumlah/Total		-	-	-	-	-	-
2022	Formal	Laki-laki/Male	-	-	-	-	-	-
		Perempuan/Female	-	-	-	-	-	-
	Informal	Laki-laki/Male	-	-	-	-	-	-
		Perempuan/Female	-	-	-	-	-	-
	Jumlah/Total		-	-	-	-	-	-
2023	Formal	Laki-laki/Male	4	-	-	-	37	-
		Perempuan/Female	-	-	-	-	-	-
	Informal	Laki-laki/Male	-	-	-	-	-	-
		Perempuan/Female	-	-	-	-	-	-
	Jumlah/Total		4	-	-	-	37	-

bersambung/ to be continued

Lanjutan Tabel/Continued Table 3.2.28

Tahun Year	Sektor Usaha Business Sector	Jenis Kelamin Sex	Negara Penempatan/ Placement Country					Jumlah Total
			Kamerun	Rusia	Jepang	Guyang	Suriname	
(1)	(2)	(3)	(20)	(21)	(22)	(23)	(24)	
2022	Formal	Laki-laki/Male	-	-	-	-	-	1 029
		Perempuan/Female	-	-	-	-	-	476
	Informal	Laki-laki/Male	-	-	-	-	-	3
		Perempuan/Female	-	-	-	-	-	21
	Jumlah/Total		-	-	-	-	-	1 529
2022	Formal	Laki-laki/Male	1	1	-	-	-	960
		Perempuan/Female	-	-	-	-	-	452
	Informal	Laki-laki/Male	-	-	-	-	-	2
		Perempuan/Female	-	-	-	-	-	13
	Jumlah/Total		1	1	-	-	-	1 427
2022	Formal	Laki-laki/Male	-	-	2	-	-	218
		Perempuan/Female	-	-	1	-	-	100
	Informal	Laki-laki/Male	-	-	-	-	-	10
		Perempuan/Female	-	-	-	-	-	6
	Jumlah/Total		-	-	3	-	-	334
2022	Formal	Laki-laki/Male	-	-	-	1	-	63
		Perempuan/Female	-	-	-	-	-	2
	Informal	Laki-laki/Male	-	-	-	-	-	-
		Perempuan/Female	-	-	-	-	-	-
	Jumlah/Total		-	-	-	1	-	65
2023	Formal	Laki-laki/Male	-	2	17	-	20	536
		Perempuan/Female	-	-	3	-	-	145
	Informal	Laki-laki/Male	-	-	-	-	-	-
		Perempuan/Female	-	-	-	-	-	1
	Jumlah/Total		-	2	20	-	20	682

Sumber/Source : Balai Pelayanan Pelindungan Pekerja Migran Indonesia (BP3MI) Kalimantan Barat/ Indonesian Migrant Workers National Board for the Placement and Protection of Kalimantan Barat

BAB

Chapter

4

SOSIAL DAN KESEJAHTERAN RAKAT

SOCIAL AND WELFARE

TEMATIK KALIMANTAN BARAT



IPM Kalbar 2022 68,63
Meningkat 0,73 dari 2021



Jumlah Penduduk Miskin
Kalimantan Barat 356.510 jiwa



dimana 6,73 persen
penduduk tergolong miskin



20,84 persen Penduduk
Pada 2022 Memanfaatkan
Jaminan Kesehatan BPJS Non PBI

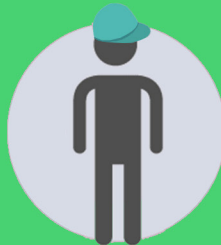

Rata rata lama sekolah
Pada 2022 7,59 tahun



Masyarakat Kalbar
25,30% mengalami
keluhan kesehatan

PENJELASAN TEKNIS

1. **Tidak/belum pernah sekolah** adalah mereka yang tidak pernah atau belum pernah terdaftar dan tidak pernah atau belum pernah aktif mengikuti pendidikan di suatu jenjang pendidikan formal. Termasuk juga yang tamat/belum tamat taman kanak-kanak tetapi tidak melanjutkan ke sekolah dasar.
2. **Masih bersekolah** adalah mereka yang terdaftar dan aktif mengikuti pendidikan formal dan nonformal (Paket A, B, atau C), baik pendidikan dasar, menengah maupun pendidikan tinggi. Bagi Mahasiswa yang sedang cuti dianggap masih bersekolah.
3. **Tidak bersekolah lagi** adalah mereka yang pernah terdaftar dan aktif mengikuti pendidikan di suatu jenjang pendidikan formal dan nonformal (Paket A, B, atau C), tetapi pada saat pencacahan tidak lagi terdaftar dan tidak aktif mengikuti Pendidikan.
4. **Tamat sekolah** adalah menyelesaikan pelajaran yang ditandai dengan lulus ujian akhir pada kelas atau tingkat terakhir suatu jenjang pendidikan di sekolah negeri maupun swasta dengan mendapatkan tanda tamat belajar/ijazah. Seseorang yang belum mengikuti pelajaran pada kelas tertinggi tetapi telah

TECHNICAL NOTES

1. **Not/never attending school** is someone who has never attended or never been registered in a formal education, such as primary, secondary, and tertiary education. Those who just completed kindergarten are considered as never attended school.
2. **Attending school** is someone who is currently attending primary, secondary, or tertiary education, including package A, package B, or package C. College student who postpones his/her study is considered as attending school.
3. **Not attending school anymore** is someone who had enrolled and participated in formal and non-formal education in the past including package A, package B, or package C, but currently does not attend school.
4. **Completed particular level of education** is someone who has completed particular level of education in private or public school and accepting graduation certificate. Someone who has never attended the highest grade but passed the final exam is considered as completed particular level of education.

mengikuti ujian akhir dan lulus dianggap tamat sekolah.

5. **Dapat membaca dan menulis** artinya dapat membaca dan menulis kata-kata/kalimat sederhana dengan suatu aksara tertentu.

6. **Jalur Pendidikan di Indonesia** terdiri atas 1) pendidikan formal, 2) pendidikan nonformal, dan 3) pendidikan informal yang ketiganya dapat saling melengkapi dan memperkaya (Undang-Undang No. 20 Tahun 2020 tentang Sistem Pendidikan Nasional).

7. **Jenjang Pendidikan Formal** terdiri atas pendidikan dasar, pendidikan menengah, dan pendidikan tinggi. Jenis pendidikan yang diajarkan mencakup pendidikan umum, kejuruan, akademik, profesi, vokasi, keagamaan, dan khusus.

- a. Pendidikan Dasar berbentuk Sekolah Dasar (SD) dan Madrasah Ibtidaiyah (MI) atau bentuk lain SMP) dan Madrasah Tsanawiyah (MTs), atau bentuk lain yang sederajat.
- b. Pendidikan Menengah berbentuk Sekolah Menengah Atas (SMA), Madrasah Aliyah (MA), Sekolah Menengah Kejuruan (SMK), dan Madrasah Aliyah

5. **Able to read and write** is the ability to read and write at least a simple sentence in any letter of alphabets.

6. **The Education System in Indonesia** consists of 1) formal education, 2) non-formal education, and 3) informal education that all three can be complementary and enriching (Law No. 20 Year 2020 about The National Education System).

7. **The Formal Education Level** consists of primary education, secondary education, and high education. The kind of education that taught consists of general education, vocational, academic, professional, religious, and specific education.

- a. The Primary Education consists of Elementary School and Islamic Elementary School or other equivalent forms and Junior High School and MTs, or other equivalent forms.
- b. The Secondary Education consists of the senior high school, MA, Vocational School, and Vocational Madrasah Aliyah, or other equivalent forms.

- Kejuruan (MAK), atau bentuk lain yang sederajat.
- c. Pendidikan Tinggi merupakan jenjang pendidikan setelah pendidikan menengah yang mencakup program pendidikan diploma, sarjana, magister, spesialis, dan doktor yang diselenggarakan oleh perguruan tinggi. Perguruan tinggi dapat berbentuk akademi, politeknik, sekolah tinggi, institut, atau universitas.
8. **Rumah Sakit** adalah tempat pemeriksaan dan perawatan kesehatan, biasanya berada di bawah pengawasan dokter/tenaga medis, yang melayani penderita yang sakit untuk berobat rawat jalan atau rawat inap.
- c. *The High Education consists of the education level after the secondary education that consists of diplomas, bachelor, master, specialist, and doctoral degrees that are held by the college. The colleges can be academy, polytechnic, high school, institute, or university.*
8. **Hospital** is a place for health check, usually controlled/supervised by doctors/medical personnel to serve the ill patients to get outpatient or inpatient treatment services.

ULASAN**DESCRIPTION****4.1 Pendidikan**

Salah satu indikator untuk melihat keberhasilan pembangunan sumber daya manusia adalah melalui sektor pendidikan. Sektor pendidikan yang berkualitas harus didukung dengan sarana dan prasarana yang baik dan memadai.

Jumlah prasarana SD Di Kalimantan Barat mengalami kenaikan dari 4.428 pada tahun ajaran 2021/2022 menjadi 4.438 pada tahun 2022/2023. Kenaikan ini terjadi pada SD negeri maupun swasta, dimana jumlah SD negeri naik dari 4.133 pada tahun 2021/2022 menjadi 4.139 pada tahun 2022/2023. Sedangkan jumlah SD swasta naik dari 295 pada tahun 2021/2022 menjadi 299 pada tahun 2022/2023. Pada tahun 2022/2023 jumlah prasarana tingkat SLTP adalah 1.363 sekolah, meningkat 0,73 persen dibanding tahun 2021/2022.

Untuk jenjang pendidikan menengah umum (SMU), jumlah sekolah mengalami peningkatan sebanyak 2,00 persen pada tahun 2022/2023 menjadi sebanyak 459 unit sekolah dan untuk jumlah murid mengalami kenaikan dari 129.718 murid pada tahun 2021/2022 menjadi 130.240 murid pada tahun 2022/2023.

Jumlah sekolah pada jenjang pendidikan Sekolah Menengah Kejuruan (SMK) mengalami sedikit

4.1 Education

One indicator to see the success of human resource development is through the education sector. A quality education sector must be supported by good and adequate facilities and infrastructure.

The number of primary school infrastructure in Kalimantan Barat has increased from 4,428 in the 2021/2022 school year to 4,438 in 2022/2023. This increase occurred in public primary schools, where the number of public primary schools from 4,133 in 2021/2022 to 4,139 in 2022/2023. Meanwhile, the number of private primary schools has increased from 295 to 299 in 2022/2023. In 2022/2023 the number of junior secondary level infrastructure was 1,363 schools, an increase of 0,73 percent compared to 2021/2022.

For general secondary education (SMU), the number of schools has increased by 2,00 percent in 2022/2023 to 459 school units and the number of students has increased from 129,718 students in 2021/2022 to 130.240 students in 2022/2023. The number of schools at the Vocational High School (SMK) level has increased slightly from 223 to 228 in 2022/2023. The number of SMK teachers has increased from 4,222 to 4,565 in 2022/2023, while the number of SMK students has actually decreased from 77.382 in 2021/2022

kenaikan dari 223 menjadi 228 pada tahun 2022/2023. Jumlah guru SMK mengalami kenaikan dari 4.222 menjadi 4.565 pada tahun 2022/2023, sedangkan untuk jumlah murid SMK juga mengalami penurunan dari 77.382 pada tahun 2021/2022 menjadi 75.902 pada tahun 2021/2022. Data terperinci mengenai uraian pendidikan diatas dapat dilihat pada tabel 4.1.1-4.1.10. Angka Partisipasi Sekolah Jenjang Pendidikan dasar umur 7-12 tahun yaitu 98,73 persen. APS umur 13-15 tahun sebesar 92,64 persen dan APS umur 16-18 tahun sebesar 68,72 persen.

4.2 Kesehatan

Salah satu kebijaksanaan pemerintah di bidang kesehatan adalah dengan menyediakan berbagai infrastruktur dan pengadaan tenaga kesehatan dalam usaha untuk meningkatkan derajat kesehatan masyarakat. Usaha ini ditujukan untuk memperbaiki kesejahteraan rakyat, sekaligus dalam rangka usaha pembinaan dan peningkatan mutu fisik sumber daya manusia dan Indonesia Sehat 2025.

Rumah sakit merupakan salah satu prasarana kesehatan yang paling vital, di Kalimantan Barat terdapat 47 rumah sakit. Rumah sakit terbanyak terdapat di Kota Pontianak. Sarana kesehatan lain yang tidak kalah pentingnya adalah Pusat Kesehatan Masyarakat (Puskesmas), yang menurut laporan Dinas Kesehatan

to 75.902 in 2022/2023. Detailed data regarding the above educational description can be seen in table 4.1.1-4.1.10. The school participation rate for basic education aged 7-12 years is 98.73 percent. APS aged 13-15 years was 92.64 percent and APS aged 16-18 years was 68.72 percent.

4.2 Health

One of the government policies in the health sector is to provide various infrastructures and the procurement of health personnel in an effort to improve the public health status. This effort is aimed at improving the welfare of the people, as well as in the framework of fostering and improving the physical quality of human resources and Healthy Indonesia 2025.

Hospital is one of the most vital health infrastructure, in Kalimantan Barat there are 47 hospitals. Most hospitals are in Pontianak Municipality. Another health facility that is no less important is the Community Health Center (Puskesmas), which according to a report from Kalimantan Barat Provincial Health Office in 2022 there were 248 puskesmas units. the number of qualified health workers is also very important. The number of doctors in Kalimantan Barat in 2022 has reached 1,935 people. The highest number of doctors was in Pontianak Municipality with 569 doctors and Singkawang Municipality with 193 doctors. In addition, the number of nurses was 11.676 people, and 6,985 midwives.

Provinsi Kalimantan Barat pada 2022 tercatat sebanyak 248 unit puskesmas. Jumlah tenaga kesehatan yang mumpuni juga sangat penting. Jumlah paramedis dokter di Kalimantan Barat pada tahun 2022 sudah mencapai 1.935 orang. Jumlah dokter terbanyak terdapat di Kota Pontianak 569 dokter dan Kota Singkawang 193 dokter. Selain itu, jumlah perawat sebanyak 11.676 orang, dan 6.985 orang bidan.

Persentase keberhasilan pengobatan TBC di Kalimantan Barat adalah 82,63 persen, sedangkan jumlah kasus baru AIDS 1 sebanyak 345 kasus. Sementara itu, angka Kesakitan DBD per 100.000 Penduduk cukup tinggi yaitu mencapai 25, 84 Artinya, terdapat 26 orang dari setiap 100.000 penduduk Kalimantan Barat yang menderita penyakit DBD.

4.3 Perumahan dan Lingkungan

Perumahan dan lingkungan yang sehat merupakan salah satu indikator kesejahteraan untuk meningkatkan kesejahteraan masyarakat. Perumahan juga merupakan salah satu kebutuhan dasar manusia. Perumahan yang layak untuk tempat tinggal harus memenuhi syarat kesehatan sehingga penghuninya tetap sehat. Perumahan yang sehat tidak lepas dari ketersediaan prasarana dan sarana yang memadai seperti penyediaan air bersih, sanitasi pembuangan sampah, transportasi, dan tersedianya pelayanan sosial.

The percentage of successful TB treatment in Kalimantan Barat was 82.63 percent, while the number of new AIDS 1 cases was 345 cases. Meanwhile, the DHF morbidity rate per 100,000 population is quite high, has reached 25.84. This means that 26 people of every 100,000 people in Kalimantan Barat suffer from DHF.

4.3 Housing and Environment

Housing and a healthy environment are indicators of welfare to improve community welfare. Housing is also one of the basic human needs. Adequate housing for residence must meet health requirements so that residents stay healthy. Healthy housing cannot be separated from the availability of adequate infrastructure and facilities such as the provision of clean water, sanitation for waste disposal, transportation, and the availability of social services.

As many as 46.42 percent of households with a floor area of 50-99 m². As many as 93.38 percent of households in Kalimantan Barat in 2022 use zinc as the widest roof of their house. As many as 56,78 percent of households use the wall as the widest wall of the house. As many as 99,74 percent use not earth/sand as the largest floor of the house. Bottled water (Branded bottled and total refill water) has been used by 24,54 percent of households in Kalimantan Barat in 2022. For lighting, as many as 97,02 percent of households have used electricity, both PLN and non-PLN, 89,99

Sebanyak 46,42 persen rumah tangga dengan luas lantai 50-99 m². Sebanyak 93,38 persen rumah tangga di Kalimantan Barat pada tahun 2022 menggunakan seng sebagai atap rumah terluas. Sebanyak 56,78 persen rumah tangga menggunakan tembok sebagai dinding rumah terluas. Sebanyak 99,74 persen menggunakan lantai bukan tanah sebagai lantai rumah terluas. Air dalam kemasan (Air kemasan bermerek dan air isi ulang) sudah digunakan oleh 24,54 persen rumah tangga di Kalimantan Barat pada tahun 2022. Untuk penerangan, sebanyak 97,02 persen rumah tangga sudah menggunakan listrik baik PLN maupun non PLN masing-masing 89,99 persen dan 7,03 persen.

4.4 Kriminalitas

Penyebab terjadinya tindak kejahatan yaitu dikarenakan adanya niat dan kesempatan. Banyak faktor yang memicu tindak pidana seperti masalah kemiskinan dan pengangguran. Sebagai indikator keamanan, maka statistik kriminal perlu diamati dari waktu ke waktu, karena semakin tinggi frekuensi tindak kriminal akan merupakan ancaman yang serius terhadap keamanan dan ketertiban umum. Pada tahun 2022, jumlah kejahatan yang dilaporkan di Kalimantan Barat sebanyak 4.100 kasus, meningkat 13,20 persen jika dibandingkan dengan tahun 2021 yang mencapai 3.622 kasus. Resiko tertinggi terjadinya tindak pidana

percent and 7,03 percent, respectively.

4.4 Criminals

The cause of a crime is due to the intention and opportunity. Many factors trigger criminal acts such as poverty and unemployment problems. As an indicator of security, criminal statistics need to be observed from time to time, because the higher the frequency of criminal acts, the more serious threats to security and public order will be.

In 2022, the number of crimes/offences reported in Kalimantan Barat was 4,100, a increased of 13,20 percent when compared to 2021 which reached 3.622 cases. The highest risk of criminal action is in Pontianak Municipality, which is 168 people per 100 thousand population. The type of crime that was most frequently reported in 2022 was theft (974 cases) followed by motorcycle theft (497 cases).

4.5 Religion and Other Social

The number of marriages in Kalimantan Barat in 2022 increased by 4,25 percent from 23.576 marriages in 2021 to 24,266 marriages in 2021. Most marriages were in Sambas Regency with 4,663 marriages.

In 2022, Kalimantan Barat did not escape natural disasters includes among the most frequent are floods with 461,021 incidents, then extreme weather events with 458 incidents and landslides with 46 incidents.

As a country based on

adalah di Kota Pontianak yaitu 168 jiwa per 100 ribu penduduk. Jenis kejahatan yang paling banyak dilaporkan pada tahun 2022 adalah pencurian (974 kasus) kemudian diikuti oleh pencurian sepeda motor (497 kasus). yang paling banyak dilaporkan pada tahun 2022 adalah pencurian (974 kasus) kemudian diikuti oleh pencurian sepeda motor (497 kasus).

4.5 Agama dan Sosial Lainnya

Jumlah pernikahan di Kalimantan Barat pada tahun 2022 mengalami kenaikan 2,39 persen dari 23.025 pernikahan pada tahun 2022 menjadi 23.576 pernikahan pada tahun 2022. Pernikahan terbanyak di Kabupaten Sambas sebanyak 4.325 pernikahan.

Pada tahun 2022, Kalimantan Barat tidak luput dari kejadian bencana alam diantaranya adalah tanah longsor sebanyak 20 kejadian, banjir sebanyak 48 kejadian, kebakaran hutan dan lahan sebanyak 863 kejadian, angin puting beliung sebanyak 9 kejadian dan gelombang pasang 3 kejadian.

Sebagai negara yang berdasarkan Pancasila dan Undang-Undang Dasar 1945, Indonesia menjamin kehidupan beragama dan senantiasa mengembangkan kerukunan hidup antar pemeluk agama dan kepercayaan. Kehidupan beragama diarahkan kepada peningkatan akhlak dan ketakwaan kepada Tuhan Yang Maha Esa, membangun masyarakat

Pancasila and the 1945 Constitution, Indonesia guarantees religious life and continues to develop harmony between followers of religions and beliefs. Religious life is directed towards increasing morals and devotion to God Almighty, building a religious society and at the same time overcoming various socio-cultural problems that can hinder the progress of the nation. For this reason, adequate facilities and infrastructure are needed for all people as well as improved services for the benefit of the implementation of religious worship. Includes worship infrastructure, as well as services related to marriage.

In the infrastructure sector, until 2022, it seems that more and more worship infrastructure is standing. For example, there are 4,268 mosques, 3,255 Catholic churches and 3,567 Christian churches, 21 temples and 1,029 viharas.

4.6 Poverty and Human Development

In September 2022, the number of poor people (residents with per capita expenditure per month below the poverty line) in Kalimantan Barat reached 354 thousand people.

During the period March - September 2022, the number of poor people in urban areas increased by 2.14 thousand people (from 86.90 thousand people in March 2022 to 89.04 thousand people in September 2022), while in rural areas it decreased by 16.03 thousand people (from 280.99 thousand people in March 2022 to 264.96 thousand people in

yang religius dan sekaligus mengatasi berbagai masalah sosial budaya yang dapat menghambat kemajuan bangsa.

Untuk itu, diperlukan sarana dan prasarana yang memadai bagi semua umat serta peningkatan pelayanan bagi kepentingan pelaksanaan ibadah keagamaan. Mencakup prasarana beribadah, serta pelayanan yang menyangkut perkawinan. Di bidang prasarana sampai 2022 tampaknya semakin banyak berdiri prasarana beribadah. Masjid misalnya, mencapai jumlah 4.268, gereja Katolik sebanyak 3.255 unit dan sedangkan gereja Kristen berjumlah 3.567 unit, pura sebanyak 21 unit, dan vihara sebanyak 1.029 unit.

4.6 Kemiskinan dan Pembangunan Manusia

Pada bulan September 2022, jumlah penduduk miskin (penduduk dengan pengeluaran per kapita per bulan di bawah garis kemiskinan) di Kalimantan Barat mencapai 356,00 ribu orang.

Selama periode Maret – September 2022, jumlah penduduk miskin di daerah perkotaan naik sebanyak 4,77 ribu orang (dari 85,04 ribu orang pada Maret 2022 menjadi 89,81 ribu orang pada September 2022), begitu juga di daerah perdesaan juga mengalami kenaikan sebanyak 1,48 ribu orang (dari 265,21 ribu orang pada Maret 2022 menjadi 266,69 ribu orang pada September 2022).

September 2022).

Changes in the number and percentage of poor people cannot be separated from changes in the value of the poverty line. During the period March-September 2022, the poverty line in urban increased by 5,28 percent. The increase was from Rp. 513,341, - per capita per month in March 2022 to Rp. 540,474, - per capita per month in September 2022. Meanwhile, the poverty line in rural increased by 4,10 percent. The increase was from Rp. 467.362,- per capita per month in March 2022 to Rp. 486,544,- per capita per month in September 2022.

The problem of poverty is not just the number and percentage of poor people. Another dimension that needs attention is the depth and severity of poverty. In addition to being able to reduce the number of poor people, poverty policies must also be able to reduce the depth and severity of poverty.

In the period March-September 2022, the Poverty Depth Index (P1) increased, as did the Poverty Severity Index (P2). The Poverty Depth Index in March 2022 was 1.03, increasing to 1.02 in September 2022. The Poverty Severity Index increased from 0.23 to 0.24 in the same period.

4.6 Poverty and Human Development

In September 2022, the number of poor people (residents with per capita expenditure per month below the poverty line) in Kalimantan Barat

Perubahan jumlah dan persentase penduduk miskin tidak akan terlepas dari perubahan nilai garis kemiskinan. Selama periode Maret-September 2022, garis kemiskinan di perkotaan naik sebesar 6,02 persen. Kenaikannya dari Rp. 558.787,- per kapita per bulan pada Maret 2022 menjadi Rp. 592.432,- per kapita per bulan pada September 2022. Sementara itu, garis kemiskinan di perdesaan juga mengalami kenaikan sebesar 5,80 persen dari Rp 500.049,- perkapita per bulan pada Maret 2022 menjadi Rp. 529.055,- per kapita per bulan pada September 2022.

Persoalan kemiskinan bukan hanya sekedar berapa jumlah dan persentase penduduk miskin. Dimensi lain yang perlu diperhatikan adalah tingkat kedalaman dan keparahan dari kemiskinan. Selain harus mampu memperkecil jumlah penduduk miskin, kebijakan kemiskinan juga sekaligus harus bisa mengurangi tingkat kedalaman dan keparahan dari kemiskinan.

Pada periode Maret-September 2022, Indeks Kedalaman kemiskinan (P1) mengalami kenaikan, begitu juga Indeks Keparahannya Kemiskinan (P2). Indeks Kedalaman Kemiskinan pada Maret 2022 adalah 1,04, naik menjadi 1,10 pada September 2022. Indeks Keparahannya kemiskinan tidak mengalami kenaikan atau penurunan tetap 0,24 pada periode Maret 2022 maupun September 2022.

Pada tahun 2022, Indeks

reached 356 thousand people.

During the period March - September 2022, the number of poor people in urban areas increased by 4.77 thousand people (from 85.04 thousand people in March 2022 to 89.81 thousand people in September 2022), while in rural areas it increased by 1.48 thousand people (from 265.69 thousand people in March 2022 to 266.69 thousand people in September 2022).

Changes in the number and percentage of poor people cannot be separated from changes in the value of the poverty line. During the period March-September 2022, the poverty line in urban increased by 6,02 percent. The increase was from Rp. 558,787, - per capita per month in March 2022 to Rp. 592,432, - per capita per month in September 2022. Meanwhile, the poverty line in rural increased by 5,80 percent. The increase was from Rp. 500.049,- per capita per month in March 2022 to Rp. 529,055,- per capita per month in September 2022.

The problem of poverty is not just the number and percentage of poor people. Another dimension that needs attention is the depth and severity of poverty. In addition to being able to reduce the number of poor people, poverty policies must also be able to reduce the depth and severity of poverty.

In the period March-September 2022, the Poverty Depth Index (P1) increased, as did the Poverty Severity

Pembangunan Manusia (IPM) Kalimantan Barat sebesar 68,63 atau tumbuh 1,08 persen (meningkat 0,73 poin) dibandingkan capaian tahun sebelumnya.

Pertumbuhan IPM tahun 2022 dipengaruhi oleh rata-rata pengeluaran per kapita yang disesuaikan. Indikator ini naik dari 8,97 juta rupiah pada tahun 2021 menjadi 9,36 juta rupiah pada tahun 2022.

Dari sisi pendidikan, anak-anak yang pada tahun 2022 berusia 7 tahun memiliki harapan dapat menikmati pendidikan selama 12,66 tahun atau hampir setara dengan tamat Diploma I. Angka ini meningkat 0,08 tahun dibandingkan tahun sebelumnya yang mencapai 12,65 tahun. Selain itu, rata-rata lama sekolah penduduk usia 25 tahun ke atas juga masih meningkat 0,14 tahun, dari 7,45 pada tahun 2021 menjadi 7,59 tahun pada tahun 2022. Dari sisi kesehatan, bayi yang lahir pada tahun 2022 memiliki harapan untuk dapat hidup hingga 71,02 tahun, lebih lama 0,26 tahun dibandingkan dengan mereka yang lahir pada tahun sebelumnya.

Index (P2). The Poverty Depth Index in March 2022 was 1.04, increasing to 1.10 in September 2022. The Poverty Severity Index didn't experience a steady increase or decrease of 0.24 in the March 2022 and September 2022 periods. In 2023, the Kalimantan Barat Human Development Index (HDI) was 68.63 or grew 1.08 percent (an increase of 0.73 points) compared to the previous year's achievement. The HDI growth in 2022 was influenced by the adjusted average per capita expenditure. This indicator increased from 8.97 million rupiah in 2021 to 9.36 million rupiah in 2022.

In terms of education, children who are 7 years old in 2022 have the hope of enjoying 12.66 years of education or almost equivalent to completing Diploma I. This figure has increased by 0.08 years compared to the previous year which reached 12.65 years. In addition, the average length of schooling for residents aged 25 years and over is still increasing by 0.14 years, from 7.45 in 2021 to 7.59 years in 2022. In terms of health, babies born in 2022 have hope to be able to live up to 71.02 years, 0.26 years longer than those born in the previous year.

4.1 PENDIDIKAN EDUCATION

Tabel 4.1.1
Table

Jumlah Sekolah, Guru, dan Murid Taman Kanak-Kanak (TK) di Bawah Kementerian Pendidikan dan Kebudayaan menurut Kabupaten/Kota di Provinsi Kalimantan Barat, 2020/2021 dan 2021/2022

Number of Schools, Teachers, and Pupils in Kindergarten Under The Ministry of Education and Culture by Regency/ Municipality in Kalimantan Barat Province, 2020/2021 dan 2021/2022

Kabupaten/ Kota Regency/ Municipality	Sekolah/Schools					
	Negeri/ Public		Swasta/ Private		Jumlah/Total	
	2020/2021	2021/2022	2020/2021	2021/2022	2020/2021	2021/2022
(1)	(2)	(3)	(4)	(5)	(6)	(7)
Kabupaten Sambas	21	21	43	47	64	68
Kabupaten Bengkayang	17	18	28	31	45	49
Kabupaten Landak	6	6	20	31	26	37
Kabupaten Mempawah	14	14	34	34	48	48
Kabupaten Sanggau	7	7	48	54	55	61
Kabupaten Ketapang	23	23	107	119	130	142
Kabupaten Sintang	2	2	91	92	93	94
Kabupaten Kapuas Hulu	22	22	3	5	25	27
Kabupaten Sekadau	8	8	23	24	31	32
Kabupaten Melawi	4	4	31	37	35	41
Kabupaten Kayong Utara	5	5	35	36	40	41
Kabupaten Kubu Raya	7	8	67	74	74	82
Kota Pontianak	5	5	108	112	113	117
Kota Singkawang	8	8	30	37	38	45
Kalimantan Barat	149	151	668	733	817	884

bersambung/ to be continued

Lanjutan Tabel/Continued Table 4.1.1

Kabupaten/ Kota Regency/ Municipality	Guru ¹ /Teachers ¹					
	Negeri/ Public		Swasta/ Private		Jumlah/ Total	
	2020/2021	2021/2022	2020/2021	2021/2022	2020/2021	2021/2022
(1)	(8)	(9)	(10)	(11)	(12)	(13)
Kabupaten Sambas	84	86	162	97	246	183
Kabupaten Bengkayang	56	55	89	57	145	112
Kabupaten Landak	29	33	82	60	111	93
Kabupaten Mempawah	47	49	120	74	167	123
Kabupaten Sanggau	22	22	186	133	208	155
Kabupaten Ketapang	116	119	397	298	513	417
Kabupaten Sintang	20	19	307	200	327	219
Kabupaten Kapuas Hulu	113	115	16	19	129	134
Kabupaten Sekadau	27	31	89	55	116	86
Kabupaten Melawi	22	23	120	90	142	113
Kabupaten Kayong Utara	28	27	98	76	126	103
Kabupaten Kubu Raya	39	42	283	201	322	243
Kota Pontianak	43	43	724	509	767	552
Kota Singkawang	41	42	163	114	204	156
Kalimantan Barat	687	706	2 836	1 983	3 523	2 689

bersambung/ to be continued

Lanjutan Tabel/*Continued Table* 4.1.1

Kabupaten/ Kota <i>Regency/ Municipality</i>	Murid/ <i>Students</i>					
	Negeri/ <i>Public</i>		Swasta/ <i>Private</i>		Jumlah/ <i>Total</i>	
	2020/2021	2021/2022	2020/2021	2021/2022	2020/2021	2021/2022
(1)	(14)	(15)	(16)	(17)	(18)	(19)
Kabupaten Sambas	782	795	1 808	1 794	259	2 589
Kabupaten Bengkayang	461	476	940	858	1 401	1 334
Kabupaten Landak	296	306	834	842	113	1 148
Kabupaten Mempawah	481	493	1 074	999	1 555	1 492
Kabupaten Sanggau	174	170	1 839	1 631	2 013	1 801
Kabupaten Ketapang	884	889	4 503	4 464	5 387	5 353
Kabupaten Sintang	173	193	3 061	2 454	3 234	2 647
Kabupaten Kapuas Hulu	898	895	172	217	107	1 112
Kabupaten Sekadau	238	224	792	666	103	890
Kabupaten Melawi	200	206	112	1 151	132	1 357
Kabupaten Kayong Utara	253	271	121	1 178	1 463	1 449
Kabupaten Kubu Raya	267	277	2 235	2 268	2 502	2 545
Kota Pontianak	317	336	4 999	3 899	5 316	4 235
Kota Singkawang	411	421	1 472	1 304	1 883	1 725
Kalimantan Barat	5 835	5 952	26 059	23 725	31 894	29 677

Catatan/*Note* : ¹Jumlah guru termasuk kepala sekolah dan guru/ *The total of teachers including headmaster and teacher*

Sumber/*Source* : Kementerian Pendidikan dan Kebudayaan, data semester ganjil 2022 dan 2022/ *Ministry of Educations and Culture, 2022 and 2022 odd semester data*

Tabel 4.1.2
Table**Jumlah Sekolah, Guru, dan Murid Raudatul Athfal (RA) di Bawah Kementerian Agama menurut Kabupaten/Kota di Provinsi Kalimantan Barat, 2021/2022 dan 2022/2023****Number of Schools, Teachers, and Pupils in Raudatul Athfal (RA) Under The Ministry of Religious Affairs by Regency/ Municipality in Kalimantan Barat Province, 2021/2022 dan 2022/2023**

Kabupaten/ Kota Regency/ Municipality	Sekolah/Schools		Guru/Teachers		Murid/Pupils	
	2021/2022	2022/2023	2021/2022	2022/2023	2021/2022	2022/2023
(1)	(2)	(3)	(4)	(5)	(6)	(7)
Kabupaten Sambas	10	13	45	60	376	449
Kabupaten Bengkayang	7	7	27	31	203	215
Kabupaten Landak	14	16	63	70	371	447
Kabupaten Mempawah	23	23	71	75	795	889
Kabupaten Sanggau	9	9	41	42	391	511
Kabupaten Ketapang	19	20	85	89	960	1104
Kabupaten Sintang	11	12	50	49	339	432
Kabupaten Kapuas Hulu	8	8	32	40	397	398
Kabupaten Sekadau	5	5	15	19	120	154
Kabupaten Melawi	3	3	10	10	41	40
Kabupaten Kayong Utara	5	5	13	19	84	83
Kabupaten Kubu Raya	30	30	121	125	1 154	1 301
Kota Pontianak	21	23	110	116	846	1144
Kota Singkawang	9	9	62	58	537	663
Kalimantan Barat	174	183	745	803	6 614	7 830

Catatan/ Note : Seluruh Raudatul Athfal (RA) berstatus swasta/ All Raudatul Athfal (RA) are private

Sumber/Source : Kementerian Agama, EMIS, data semester ganjil laporan sampai dengan 31 Desember 2022/ Ministry of Religious Affairs, EMIS, odd semester report data up to Dec 31th, 2022

Tabel 4.1.3
Table

Jumlah Sekolah, Guru, dan Murid Sekolah Dasar (SD) di Bawah Kementerian Pendidikan dan Kebudayaan menurut Kabupaten/Kota di Provinsi Kalimantan Barat, 2021/2022 dan 2022/2023

Number of Schools, Teachers, and Pupils in Primary Schools Under The Ministry of Education and Culture by Regency/ Municipality in Kalimantan Barat Province, 2021/2022 and 2022/2023

Kabupaten/ Kota Regency/ Municipality	Sekolah/Schools					
	Negeri/ Public		Swasta/ Private		Jumlah/Total	
	2021/2022	2022/2023	2021/2022	2022/2023	2021/2022	2022/2023
(1)	(2)	(3)	(4)	(5)	(6)	(7)
Kabupaten Sambas	384	384	21	21	405	405
Kabupaten Bengkayang	264	264	10	10	274	274
Kabupaten Landak	428	428	20	20	448	448
Kabupaten Mempawah	177	177	11	11	188	188
Kabupaten Sanggau	467	467	8	8	475	475
Kabupaten Ketapang	489	489	45	51	534	540
Kabupaten Sintang	434	441	11	12	445	453
Kabupaten Kapuas Hulu	393	393	14	14	407	407
Kabupaten Sekadau	233	233	4	4	237	237
Kabupaten Melawi	246	246	9	10	255	256
Kabupaten Kayong Utara	102	103	2	2	104	105
Kabupaten Kubu Raya	326	326	54	53	380	379
Kota Pontianak	114	113	54	56	168	169
Kota Singkawang	75	75	23	27	98	102
Kalimantan Barat	4 132	4 139	286	299	4 418	4 438

bersambung/ to be continued

Lanjutan Tabel/Continued Table 4.1.3

Kabupaten/ Kota Regency/ Municipality	Guru'/Teachers'					
	Negeri/ Public		Swasta/ Private		Jumlah/ Total	
	2021/2022	2022/2023	2021/2022	2022/2023	2021/2022	2022/2023
(1)	(8)	(9)	(10)	(11)	(12)	(13)
Kabupaten Sambas	3 507	3 778	190	179	3 697	3 957
Kabupaten Bengkayang	2 220	2 278	101	99	2 321	2 377
Kabupaten Landak	2 785	2 993	133	136	2 918	3 129
Kabupaten Mempawah	1 776	1 815	85	79	1 861	1 894
Kabupaten Sanggau	3 449	3 613	98	99	3 547	3 712
Kabupaten Ketapang	4 109	4 160	458	495	4 567	4 655
Kabupaten Sintang	3 430	3 479	106	146	3 536	3 625
Kabupaten Kapuas Hulu	2 645	2 824	128	138	2 773	2 962
Kabupaten Sekadau	1 521	1 552	51	56	1 572	1 608
Kabupaten Melawi	2 080	2 175	115	124	2 195	2 299
Kabupaten Kayong Utara	1 097	1 095	13	15	1 110	1 110
Kabupaten Kubu Raya	3 092	3 267	436	462	3 528	3 729
Kota Pontianak	2 072	2 091	955	961	3 027	3 052
Kota Singkawang	1 054	1 089	300	342	1 354	1 431
Kalimantan Barat	34 837	36 209	3 169	3 331	38 006	39 540

bersambung/ to be continued

Lanjutan Tabel/*Continued Table* 4.1.3

Kabupaten/ Kota Regency/ Municipality	Murid/Students					
	Negeri/Public		Swasta/Private		Jumlah/Total	
	2021/2022	2022/2023	2021/2022	2022/2023	2021/2022	2022/2023
(1)	(14)	(15)	(16)	(17)	(18)	(19)
Kabupaten Sambas	64 710	62 957	3 652	3 838	68 362	66 795
Kabupaten Bengkayang	31 582	30 708	2 277	2 470	33 859	33 178
Kabupaten Landak	40 838	40 951	2 429	2 450	43 267	43 401
Kabupaten Mempawah	25 209	24 894	1 342	1 362	26 551	26 256
Kabupaten Sanggau	50 106	49 252	1 759	1 791	51 865	51 043
Kabupaten Ketapang	51 994	51 248	7 853	8 654	59 847	59 902
Kabupaten Sintang	51 585	50 381	2 171	2 097	53 756	52 478
Kabupaten Kapuas Hulu	27 591	26 899	2 103	2 205	29 694	29 104
Kabupaten Sekadau	23 299	23 322	1 083	1 154	24 382	24 476
Kabupaten Melawi	22 010	21 808	1 511	1 656	23 521	23 464
Kabupaten Kayong Utara	12 830	12 518	77	100	12 907	12 618
Kabupaten Kubu Raya	48 310	48 415	7 339	7 585	55 649	56 000
Kota Pontianak	43 703	42 001	19 114	19 364	62 817	61 365
Kota Singkawang	19 039	18 822	6 448	6 746	25 487	25 568
Kalimantan Barat	512 806	504 176	59 158	61 472	571 964	565 648

Catatan/Note : ¹Jumlah guru termasuk kepala sekolah dan guru/ *The total of teachers including headmaster and teacher*

Sumber/Source : Kementerian Pendidikan dan Kebudayaan, Sistem Data Pokok Pendidikan, data semester ganjil/ *Ministry of Educations and Culture, Basic Education Data System, odd semester*

Tabel
Table 4.1.4**Jumlah Sekolah, Guru, dan Murid Madrasah Ibtidaiyah (MI) di Bawah Kementerian Agama menurut Kabupaten/ Kota di Provinsi Kalimantan Barat, 2021/2022 dan 2022/2023****Number of Schools, Teachers, and Pupils in Madrasah Ibtidaiyah (MI) Under The Ministry of Religious Affairs by Regency/Municipality in Kalimantan Barat Province, 2021/2022 dan 2022/2023**

Kabupaten/ Kota Regency/ Municipality	Sekolah/Schools					
	Negeri/ Public		Swasta/ Private		Jumlah/Total	
	2021/2022	2022/2023	2021/2022	2022/2023	2021/2022	2022/2023
(1)	(2)	(3)	(4)	(5)	(6)	(7)
Kabupaten Sambas	3	3	46	48	49	51
Kabupaten Bengkayang	-	-	9	10	9	10
Kabupaten Landak	3	3	18	19	21	22
Kabupaten Mempawah	2	2	49	50	51	52
Kabupaten Sanggau	1	1	7	8	8	9
Kabupaten Ketapang	2	2	22	22	24	24
Kabupaten Sintang	1	1	15	15	16	16
Kabupaten Kapuas Hulu	1	1	18	18	19	19
Kabupaten Sekadau	1	1	3	3	4	4
Kabupaten Melawi	2	2	8	8	10	10
Kabupaten Kayong Utara	1	1	9	9	10	10
Kabupaten Kubu Raya	2	2	163	164	165	166
Kota Pontianak	3	3	30	34	33	37
Kota Singkawang	1	1	8	8	9	9
Kalimantan Barat	23	23	405	416	428	439

bersambung/ to be continued

Lanjutan Tabel/*Continued Table* 4.1.4

Kabupaten/ Kota <i>Regency/ Municipality</i>	Guru ¹ /Teachers ¹					
	Negeri/ Public		Swasta/ Private		Jumlah/ Total	
	2021/2022	2022/2023	2021/2022	2022/2023	2021/2022	2022/2023
(1)	(8)	(9)	(10)	(11)	(12)	(13)
Kabupaten Sambas	83	85	456	507	539	592
Kabupaten Bengkayang	-	-	71	80	71	80
Kabupaten Landak	40	31	158	173	198	204
Kabupaten Mempawah	48	45	481	532	529	577
Kabupaten Sanggau	44	46	84	100	128	146
Kabupaten Ketapang	64	65	191	224	255	289
Kabupaten Sintang	47	49	125	134	172	183
Kabupaten Kapuas Hulu	34	39	144	156	178	195
Kabupaten Sekadau	20	23	28	28	48	51
Kabupaten Melawi	37	42	69	72	106	114
Kabupaten Kayong Utara	30	29	69	76	99	105
Kabupaten Kubu Raya	39	39	1 463	1 597	1 502	1 636
Kota Pontianak	103	103	310	373	413	476
Kota Singkawang	28	27	127	140	155	167
Kalimantan Barat	617	623	3776	4 192	4 393	4 815

bersambung/ to be continued

Lanjutan Tabel/Continued Table 4.1.4

Kabupaten/ Kota Regency/ Municipality	Murid/Students					
	Negeri/Public		Swasta/Private		Jumlah/Total	
	2021/2022	2022/2023	2021/2022	2022/2023	2021/2022	2022/2023
(1)	(14)	(15)	(16)	(17)	(18)	(19)
Kabupaten Sambas	1 245	1 226	6 210	6 734	7 455	7 960
Kabupaten Bengkayang	-	-	927	977	927	977
Kabupaten Landak	359	365	1 791	1 837	2 150	2 202
Kabupaten Mempawah	437	454	6 289	6 467	6 726	6 921
Kabupaten Sanggau	725	715	1 813	1 855	2 538	2 570
Kabupaten Ketapang	972	951	2 422	2 594	3 394	3 545
Kabupaten Sintang	800	801	1 924	2 025	2 724	2 826
Kabupaten Kapuas Hulu	568	566	1 694	1 709	2 262	2 275
Kabupaten Sekadau	356	390	481	489	837	879
Kabupaten Melawi	483	486	637	671	1 120	1 157
Kabupaten Kayong Utara	359	388	672	682	1 031	1 070
Kabupaten Kubu Raya	786	755	15 301	16 058	16 087	16 813
Kota Pontianak	3 842	3 939	5 157	5 713	8 999	9 652
Kota Singkawang	367	366	2 205	2 338	2 572	2 704
Kalimantan Barat	11 299	11 402	47 523	50 149	58 822	61 551

Catatan/Note : ¹Jumlah guru termasuk kepala sekolah dan guru/ The total of teachers including headmaster and teacher

Sumber/Source : Kementerian Agama, EMIS, data semester ganjillaporan sampai dengan 31 Desember 2022/ Ministry of Religious Affairs, EMIS, odd semester report data up to March 31th, 2022

Tabel
Table 4.1.5**Jumlah Sekolah, Guru, dan Murid Sekolah Menengah Pertama (SMP) di Bawah Kementerian Pendidikan dan Kebudayaan menurut Kabupaten/Kota di Provinsi Kalimantan Barat, 2021/2022 dan 2022/2023*****Number of Schools, Teachers, and Pupils in Lower Secondary Schools Under The Ministry of Education and Culture by Regency/Municipality in Kalimantan Barat Province, 2021/2022 dan 2022/2023***

Kabupaten/ Kota Regency/ Municipality	Sekolah/Schools					
	Negeri/ Public		Swasta/ Private		Jumlah/Total	
	2021/2022	2022/2023	2021/2022	2022/2023	2021/2022	2022/2023
(1)	(2)	(3)	(4)	(5)	(6)	(7)
Kabupaten Sambas	104	104	26	26	130	130
Kabupaten Bengkayang	70	70	14	15	84	85
Kabupaten Landak	70	70	36	36	106	106
Kabupaten Mempawah	36	36	12	12	48	48
Kabupaten Sanggau	94	94	28	28	122	122
Kabupaten Ketapang	110	113	40	42	150	155
Kabupaten Sintang	113	113	15	16	128	129
Kabupaten Kapuas Hulu	95	95	5	6	100	101
Kabupaten Sekadau	57	57	6	6	63	63
Kabupaten Melawi	97	98	16	16	113	114
Kabupaten Kayong Utara	38	39	2	2	40	41
Kabupaten Kubu Raya	86	86	66	68	152	154
Kota Pontianak	28	28	52	52	80	80
Kota Singkawang	20	20	15	15	35	35
Kalimantan Barat	1 018	1 023	333	340	1 351	1 363

bersambung/ to be continued

Lanjutan Tabel/Continued Table 4.1.5

Kabupaten/ Kota Regency/ Municipality	Guru ¹ /Teachers ¹					
	Negeri/ Public		Swasta/ Private		Jumlah/ Total	
	2021/2022	2022/2023	2021/2022	2022/2023	2021/2022	2022/2023
(1)	(8)	(9)	(10)	(11)	(12)	(13)
Kabupaten Sambas	1 429	1 562	198	175	1 627	1 737
Kabupaten Bengkayang	887	855	91	77	978	932
Kabupaten Landak	1 073	1 112	265	260	1 338	1 372
Kabupaten Mempawah	595	600	68	59	663	659
Kabupaten Sanggau	1 127	1 146	204	188	1 331	1 334
Kabupaten Ketapang	1 674	1 622	387	402	2 061	2 024
Kabupaten Sintang	1 360	1 376	139	143	1 499	1 519
Kabupaten Kapuas Hulu	1 136	1 193	44	50	1 180	1 243
Kabupaten Sekadau	595	572	52	47	647	619
Kabupaten Melawi	897	931	112	103	1 009	1 034
Kabupaten Kayong Utara	465	465	11	19	476	484
Kabupaten Kubu Raya	1 111	1 129	449	454	1 560	1 583
Kota Pontianak	944	943	591	577	1 535	1 520
Kota Singkawang	486	493	161	165	647	658
Kalimantan Barat	13 779	13 999	2 772	2 719	16 551	16 718

bersambung/ to be continued

Lanjutan Tabel/*Continued Table* 4.1.5

Kabupaten/ Kota Regency/ Municipality	Murid/Students					
	Negeri/Public		Swasta/Private		Jumlah/Total	
	2021/2022	2022/2023	2021/2022	2022/2023	2021/2022	2022/2023
(1)	(14)	(15)	(16)	(17)	(18)	(19)
Kabupaten Sambas	23 977	23 847	3 598	3 630	27 575	27 477
Kabupaten Bengkayang	12 837	12 605	1 470	1 446	14 307	14 051
Kabupaten Landak	16 006	15 642	3 724	3 608	19 730	19 250
Kabupaten Mempawah	7 555	7 347	774	862	8 329	8 209
Kabupaten Sanggau	16 933	16 854	3 206	3 132	20 139	19 986
Kabupaten Ketapang	16 673	16 441	5 862	5 948	22 535	22 389
Kabupaten Sintang	19 375	18 822	1 862	1 882	21 237	20 704
Kabupaten Kapuas Hulu	11 099	10 820	654	727	11 753	11 547
Kabupaten Sekadau	8 618	8 606	873	863	9 491	9 469
Kabupaten Melawi	8 437	8 278	1 362	1 296	9 799	9 574
Kabupaten Kayong Utara	5 247	5 018	212	193	5 459	5 211
Kabupaten Kubu Raya	15 373	15 068	7 160	7 315	22 533	22 383
Kota Pontianak	17 352	17 184	10 141	9 932	27 493	27 116
Kota Singkawang	7 734	7 911	2 737	2 798	10 471	10 709
Kalimantan Barat	187 216	184 443	43 635	43 632	230 851	228 075

Catatan/Note : ¹Jumlah guru termasuk kepala sekolah dan guru/ *The total of teachers including headmaster and teacher*

Sumber/Source : Kementerian Pendidikan dan Kebudayaan, Sistem Data Pokok Pendidikan, data semester ganjil/ *Ministry of Educations and Culture, Basic Education Data System, odd semester*

Tabel 4.1.6 Jumlah Sekolah, Guru, dan Murid Madrasah Tsanawiyah (MTs) di Bawah Kementerian Agama menurut Kabupaten/ Kota di Provinsi Kalimantan Barat, 2021/2022 dan 2022/2023

Number of Schools, Teachers, and Pupils in Madrasah Tsanawiyah (MTs) Under The Ministry of Religious Affairs by Regency/Municipality in Kalimantan Barat Province, 2021/2022 dan 2022/2023

Kabupaten/ Kota Regency/ Municipality	Sekolah/Schools					
	Negeri/ Public		Swasta/ Private		Jumlah/Total	
	2021/2022	2022/2023	2021/2022	2022/2023	2021/2022	2022/2023
(1)	(2)	(3)	(4)	(5)	(6)	(7)
Kabupaten Sambas	4	4	25	27	29	31
Kabupaten Bengkayang	-	-	6	8	6	8
Kabupaten Landak	1	1	11	11	12	12
Kabupaten Mempawah	3	3	44	45	47	48
Kabupaten Sanggau	3	3	8	8	11	11
Kabupaten Ketapang	2	2	17	18	19	20
Kabupaten Sintang	1	1	14	14	15	15
Kabupaten Kapuas Hulu	4	4	14	14	18	18
Kabupaten Sekadau	2	2	3	4	5	6
Kabupaten Melawi	2	2	8	8	10	10
Kabupaten Kayong Utara	3	3	4	4	7	7
Kabupaten Kubu Raya	1	1	94	97	95	98
Kota Pontianak	2	2	32	37	34	39
Kota Singkawang	1	1	11	11	12	12
Kalimantan Barat	29	29	291	306	320	335

bersambung/ to be continued

Lanjutan Tabel/*Continued Table* 4.1.6

Kabupaten/ Kota Regency/ Municipality	Guru ¹ /Teachers ¹					
	Negeri/ Public		Swasta/ Private		Jumlah/ Total	
	2021/2022	2022/2023	2021/2022	2022/2023	2021/2022	2022/2023
(1)	(8)	(9)	(10)	(11)	(12)	(13)
Kabupaten Sambas	133	133	295	312	428	445
Kabupaten Bengkayang	-	-	64	91	64	91
Kabupaten Landak	40	39	79	81	119	120
Kabupaten Mempawah	98	103	411	450	509	553
Kabupaten Sanggau	72	74	72	74	144	148
Kabupaten Ketapang	73	84	179	215	252	299
Kabupaten Sintang	51	53	154	171	205	224
Kabupaten Kapuas Hulu	74	88	130	139	204	227
Kabupaten Sekadau	38	42	38	46	76	88
Kabupaten Melawi	52	52	61	66	113	118
Kabupaten Kayong Utara	60	61	56	57	116	118
Kabupaten Kubu Raya	27	29	806	978	833	1 007
Kota Pontianak	132	145	354	441	486	586
Kota Singkawang	25	32	129	146	154	178
Kalimantan Barat	875	935	2 828	3 267	3 703	4 202

bersambung/ to be continued

Lanjutan Tabel/Continued Table 4.1.6

Kabupaten/ Kota Regency/ Municipality	Murid/Students					
	Negeri/Public		Swasta/Private		Jumlah/Total	
	2021/2022	2022/2023	2021/2022	2022/2023	2021/2022	2022/2023
(1)	(14)	(15)	(16)	(17)	(18)	(19)
Kabupaten Sambas	2068	2 076	3356	3 593	5 424	5 669
Kabupaten Bengkayang	-	-	928	970	928	970
Kabupaten Landak	505	521	618	603	1 123	1 124
Kabupaten Mempawah	1245	1 232	5 035	5 033	6 280	6 265
Kabupaten Sanggau	998	985	470	440	1 468	1 425
Kabupaten Ketapang	1093	1 152	2 652	2 789	3 745	3 941
Kabupaten Sintang	791	857	1 527	1 526	2 318	2 383
Kabupaten Kapuas Hulu	778	831	1 027	1 123	1 805	1 954
Kabupaten Sekadau	450	417	367	420	817	837
Kabupaten Melawi	427	445	433	405	860	850
Kabupaten Kayong Utara	362	378	469	456	831	834
Kabupaten Kubu Raya	362	338	10 161	10 341	10 523	10 679
Kota Pontianak	1768	1 895	5 126	5 293	6 894	7 188
Kota Singkawang	443	440	2 472	2 531	2 915	2 971
Kalimantan Barat	11 290	11 567	34 641	35 523	45 931	47 090

Catatan/Note : ¹Jumlah guru termasuk kepala sekolah dan guru/ The total of teachers including headmaster and teacher

Sumber/Source : Kementerian Agama, EMIS, data semester ganjillaporan sampai dengan 31 Desember 2022/ Ministry of Religious Affairs, EMIS, odd semester report data up to March 31th, 2022

Tabel 4.1.7
Table

Jumlah Sekolah, Guru, dan Murid Sekolah Menengah Atas (SMA) di Bawah Kementerian Pendidikan dan Kebudayaan menurut Kabupaten/Kota di Provinsi Kalimantan Barat, 2021/2022 dan 2022/2023

Number of Schools, Teachers, and Pupils in Upper Secondary Schools Under The Ministry of Education and Culture by Regency/Municipality in Kalimantan Barat Province, 2021/2022 dan 2022/2023

Kabupaten/ Kota Regency/ Municipality	Sekolah/Schools					
	Negeri/ Public		Swasta/ Private		Jumlah/Total	
	2021/2022	2022/2023	2021/2022	2022/2023	2021/2022	2022/2023
(1)	(2)	(3)	(4)	(5)	(6)	(7)
Kabupaten Sambas	29	29	7	7	36	36
Kabupaten Bengkayang	25	25	5	5	30	30
Kabupaten Landak	23	24	22	22	45	46
Kabupaten Mempawah	8	9	4	4	12	13
Kabupaten Sanggau	19	20	11	11	30	31
Kabupaten Ketapang	24	24	12	12	36	36
Kabupaten Sintang	26	27	12	12	38	39
Kabupaten Kapuas Hulu	26	26	5	5	31	31
Kabupaten Sekadau	16	16	5	5	21	21
Kabupaten Melawi	12	13	9	9	21	22
Kabupaten Kayong Utara	13	13	-	-	13	13
Kabupaten Kubu Raya	24	25	40	43	64	68
Kota Pontianak	12	12	41	43	53	55
Kota Singkawang	10	10	8	8	18	18
Kalimantan Barat	267	273	181	186	448	459

bersambung/ to be continued

Lanjutan Tabel/Continued Table 4.1.7

Kabupaten/ Kota Regency/ Municipality	Guru ¹ /Teachers ¹					
	Negeri/ Public		Swasta/ Private		Jumlah/ Total	
	2021/2022	2022/2023	2021/2022	2022/2023	2021/2022	2022/2023
(1)	(8)	(9)	(10)	(11)	(12)	(13)
Kabupaten Sambas	570	633	79	73	649	706
Kabupaten Bengkayang	427	482	70	69	497	551
Kabupaten Landak	497	556	183	178	680	734
Kabupaten Mempawah	277	306	40	37	317	343
Kabupaten Sanggau	363	409	99	96	462	505
Kabupaten Ketapang	486	515	120	119	606	634
Kabupaten Sintang	463	533	137	145	600	678
Kabupaten Kapuas Hulu	457	493	48	52	505	545
Kabupaten Sekadau	235	271	56	55	291	326
Kabupaten Melawi	216	248	116	119	332	367
Kabupaten Kayong Utara	219	261	-	-	219	261
Kabupaten Kubu Raya	481	553	361	388	842	941
Kota Pontianak	485	550	610	630	1 095	1 180
Kota Singkawang	234	267	84	82	318	349
Kalimantan Barat	5 410	6 077	2 003	2 043	7 413	8 120

bersambung/ to be continued

Lanjutan Tabel/*Continued Table* 4.1.7

Kabupaten/ Kota Regency/ Municipality	Murid/Students					
	Negeri/Public		Swasta/Private		Jumlah/Total	
	2021/2022	2022/2023	2021/2022	2022/2023	2021/2022	2022/2023
(1)	(14)	(15)	(16)	(17)	(18)	(19)
Kabupaten Sambas	10 645	11 177	954	947	11 599	12 124
Kabupaten Bengkayang	6 718	6 874	1 143	1 006	7 861	7 880
Kabupaten Landak	10 157	10 214	3 525	3 112	13 682	13 326
Kabupaten Mempawah	5 451	5 422	314	309	5 765	5 731
Kabupaten Sanggau	8 054	8 107	1 645	1 530	9 699	9 637
Kabupaten Ketapang	8 700	8 472	2 002	2 047	10 702	10 519
Kabupaten Sintang	8 717	8 522	1 817	1 662	10 534	10 184
Kabupaten Kapuas Hulu	7 573	7 207	691	612	8 264	7 819
Kabupaten Sekadau	4 769	4 642	1 059	968	5 828	5 610
Kabupaten Melawi	3 590	3 606	2 091	1 918	5 681	5 524
Kabupaten Kayong Utara	3 960	3 936	-	-	3 960	3 936
Kabupaten Kubu Raya	8 222	8 297	5 073	5 068	13 295	13 365
Kota Pontianak	10 077	10 320	9 055	9 095	19 132	19 415
Kota Singkawang	3 877	3 894	1 315	1 276	5 192	5 170
Kalimantan Barat	100 510	100 690	30 684	29 550	131 194	130 240

Catatan/Note : ¹Jumlah guru termasuk kepala sekolah dan guru/ *The total of teachers including headmaster and teacher*

Sumber/Source : Kementerian Pendidikan dan Kebudayaan, Sistem Data Pokok Pendidikan, data semester ganjil/ *Ministry of Educations and Culture, Basic Education Data System, odd semester*

Tabel 4.1.8 Jumlah Sekolah, Guru, dan Murid Sekolah Menengah Kejuruan (SMK) di Bawah Kementerian Pendidikan dan Kebudayaan menurut Kabupaten/Kota di Provinsi Kalimantan Barat, 2021/2022 dan 2022/2023

Number of Schools, Teachers, and Pupils in Vocational High Schools Under The Ministry of Education and Culture by Regency/Municipality in Kalimantan Barat Province, 2021/2022 dan 2022/2023

Kabupaten/ Kota Regency/Municipality	Sekolah/Schools					
	Negeri/ Public		Swasta/ Private		Jumlah/Total	
	2021/2022	2022/2023	2021/2022	2022/2023	2021/2022	2022/2023
(1)	(2)	(3)	(4)	(5)	(6)	(7)
Kabupaten Sambas	17	18	7	7	24	25
Kabupaten Bengkayang	8	8	2	2	10	10
Kabupaten Landak	4	5	6	6	10	11
Kabupaten Mempawah	4	4	7	9	11	13
Kabupaten Sanggau	6	6	12	12	18	18
Kabupaten Ketapang	15	15	7	7	22	22
Kabupaten Sintang	9	10	10	10	19	20
Kabupaten Kapuas Hulu	4	4	1	1	5	5
Kabupaten Sekadau	4	4	2	2	6	6
Kabupaten Melawi	7	7	5	5	12	12
Kabupaten Kayong Utara	4	4	1	1	5	5
Kabupaten Kubu Raya	10	10	29	31	39	41
Kota Pontianak	10	10	20	20	30	30
Kota Singkawang	5	5	5	5	10	10
Kalimantan Barat	107	110	114	118	221	228

bersambung/ to be continued

Lanjutan Tabel/*Continued Table* 4.1.8

Kabupaten/ Kota Regency/ Municipality	Guru ¹ /Teachers ¹					
	Negeri/ Public		Swasta/ Private		Jumlah/ Total	
	2021/2022	2022/2023	2021/2022	2022/2023	2021/2022	2022/2023
(1)	(8)	(9)	(10)	(11)	(12)	(13)
Kabupaten Sambas	402	424	64	57	466	481
Kabupaten Bengkayang	169	188	23	21	192	209
Kabupaten Landak	182	191	55	62	237	253
Kabupaten Mempawah	113	121	76	82	189	203
Kabupaten Sanggau	153	162	158	160	311	322
Kabupaten Ketapang	392	427	68	61	460	488
Kabupaten Sintang	249	290	158	161	407	451
Kabupaten Kapuas Hulu	76	94	14	14	90	108
Kabupaten Sekadau	66	72	80	68	146	140
Kabupaten Melawi	118	127	72	64	190	191
Kabupaten Kayong Utara	75	79	11	12	86	91
Kabupaten Kubu Raya	169	193	285	294	454	487
Kota Pontianak	534	564	308	273	842	837
Kota Singkawang	229	226	84	78	313	304
Kalimantan Barat	2 927	3 158	1 456	1 407	4 383	4 565

bersambung/ to be continued

Lanjutan Tabel/Continued Table 4.1.8

Kabupaten/ Kota Regency/ Municipality	Murid/Students					
	Negeri/Public		Swasta/Private		Jumlah/Total	
	2021/2022	2022/2023	2021/2022	2022/2023	2021/2022	2022/2023
(1)	(14)	(15)	(16)	(17)	(18)	(19)
Kabupaten Sambas	9 400	9 520	1 091	1 017	10 491	10 537
Kabupaten Bengkayang	3 084	3 116	208	186	3 292	3 302
Kabupaten Landak	3 358	3 205	797	682	4 155	3 887
Kabupaten Mempawah	2 586	1 995	823	666	3 409	2 661
Kabupaten Sanggau	3 526	3 593	3 606	3 121	7 132	6 714
Kabupaten Ketapang	7 528	7 083	910	773	8 438	7 856
Kabupaten Sintang	6 924	5 743	2 070	1 808	8 994	7 551
Kabupaten Kapuas Hulu	1 358	1 370	216	184	1 574	1 554
Kabupaten Sekadau	1 474	1 442	1 550	1 340	3 024	2 782
Kabupaten Melawi	1 735	1 690	955	911	2 690	2 601
Kabupaten Kayong Utara	1 278	1 101	49	43	1 327	1 144
Kabupaten Kubu Raya	3 048	2 492	4 351	4 242	7 399	6 734
Kota Pontianak	12 277	9 894	3 719	3 014	15 996	12 908
Kota Singkawang	4 589	3 995	1 836	1 676	6 425	5 671
Kalimantan Barat	62 165	56 239	22 181	19 663	84 346	75 902

Catatan/Note : ¹Jumlah guru termasuk kepala sekolah dan guru/ *The total of teachers including headmaster and teacher*

Sumber/Source : Kementerian Pendidikan dan Kebudayaan, Sistem Data Pokok Pendidikan, data semester ganjil/ *Ministry of Educations and Culture, Basic Education Data System, odd semester*

Tabel 4.1.9
Table

Jumlah Sekolah, Guru, dan Murid Madrasah Aliyah (MA) di Bawah Kementerian Agama menurut Kabupaten/Kota di Provinsi Kalimantan Barat, 2021/2022 dan 2022/2023

Number of Schools, Teachers, and Pupils in Madrasah Aliyah (MA) Under the Ministry of Religious Affairs by Regency/ Municipality in Kalimantan Barat Province, 2021/2022 dan 2022/2023

Kabupaten/ Kota Regency/ Municipality	Sekolah/Schools					
	Negeri/ Public		Swasta/ Private		Jumlah/Total	
	2021/2022	2022/2023	2021/2022	2022/2023	2021/2022	2022/2023
(1)	(2)	(3)	(4)	(5)	(6)	(7)
Kabupaten Sambas	2	2	9	11	11	13
Kabupaten Bengkayang	1	1	2	2	3	3
Kabupaten Landak	1	1	6	6	7	7
Kabupaten Mempawah	1	1	26	27	27	28
Kabupaten Sanggau	1	1	3	3	4	4
Kabupaten Ketapang	2	2	12	12	14	14
Kabupaten Sintang	1	1	5	5	6	6
Kabupaten Kapuas Hulu	2	2	4	4	6	6
Kabupaten Sekadau	1	1	1	1	2	2
Kabupaten Melawi	1	1	7	7	8	8
Kabupaten Kayong Utara	1	1	2	2	3	3
Kabupaten Kubu Raya	1	1	40	42	41	43
Kota Pontianak	3	3	19	19	22	22
Kota Singkawang	1	1	7	7	8	8
Kalimantan Barat	19	19	143	148	162	167

bersambung/ to be continued

Lanjutan Tabel/Continued Table 4.1.9

Kabupaten/ Kota Regency/ Municipality	Guru ¹ /Teachers ¹					
	Negeri/ Public		Swasta/ Private		Jumlah/ Total	
	2021/2022	2022/2023	2021/2022	2022/2023	2021/2022	2022/2023
(1)	(8)	(9)	(10)	(11)	(12)	(13)
Kabupaten Sambas	64	75	114	133	178	208
Kabupaten Bengkayang	22	21	21	21	43	42
Kabupaten Landak	33	34	56	66	89	100
Kabupaten Mempawah	38	34	273	310	311	344
Kabupaten Sanggau	29	31	24	24	53	55
Kabupaten Ketapang	103	104	112	149	215	253
Kabupaten Sintang	56	58	73	81	129	139
Kabupaten Kapuas Hulu	61	61	36	38	97	99
Kabupaten Sekadau	21	19	8	8	29	27
Kabupaten Melawi	18	20	92	109	110	129
Kabupaten Kayong Utara	15	14	20	20	35	34
Kabupaten Kubu Raya	51	52	378	459	429	511
Kota Pontianak	142	155	190	219	332	374
Kota Singkawang	66	68	97	102	163	170
Kalimantan Barat	719	746	1 494	1 739	2 213	2 485

bersambung/ to be continued

Lanjutan Tabel/*Continued Table* 4.1.9

Kabupaten/ Kota Regency/ Municipality	Murid/Students					
	Negeri/Public		Swasta/Private		Jumlah/Total	
	2021/2022	2022/2023	2021/2022	2022/2023	2021/2022	2022/2023
(1)	(14)	(15)	(16)	(17)	(18)	(19)
Kabupaten Sambas	558	557	810	834	1 368	1 391
Kabupaten Bengkayang	227	205	198	192	425	397
Kabupaten Landak	350	364	373	340	723	704
Kabupaten Mempawah	149	144	3 293	3 264	3 442	3 408
Kabupaten Sanggau	334	345	168	141	502	486
Kabupaten Ketapang	1 087	1 245	651	711	1 738	1 956
Kabupaten Sintang	877	828	492	492	1 369	1 320
Kabupaten Kapuas Hulu	558	565	395	404	953	969
Kabupaten Sekadau	115	135	42	34	157	169
Kabupaten Melawi	138	147	839	751	977	898
Kabupaten Kayong Utara	33	30	188	180	221	210
Kabupaten Kubu Raya	438	408	4 753	4 940	5 191	5 348
Kota Pontianak	2 041	2 112	2 362	2 381	4 403	4 493
Kota Singkawang	904	866	1 236	1 108	2 140	1 974
Kalimantan Barat	7 809	7 951	15 800	15 772	23 609	23 723

Catatan/Note : ¹Jumlah guru termasuk kepala sekolah dan guru/ *The total of teachers including headmaster and teacher*

Sumber/Source : Kementerian Agama, EMIS, data semester ganjil laporan sampai dengan 31 Desember 2022/ *Ministry of Religious Affairs, EMIS, odd semester report data up to December 31th, 2022*

Tabel
Table 4.1.10

Jumlah Perguruan Tinggi¹, Tenaga Pendidik, dan Mahasiswa² (Negeri dan Swasta) di Bawah Kementerian Riset, Teknologi dan Pendidikan Tinggi/ Kementerian Pendidikan dan Kebudayaan menurut Kabupaten/Kota di Provinsi Kalimantan Barat, 2021 dan 2022

Number of Universities¹, Lecturers, and Students (Public and Private) Under the Ministry of Research, Technology and High Education/ Ministry of Education and Culture by Regency/Municipality in Kalimantan Barat Province, 2021 dan 2022

Kabupaten/ Kota Regency/ Municipality	Jumlah Perguruan Tinggi/ Number of Universities					
	Negeri/Public		Swasta/Private		Jumlah/Total	
	2021	2022	2021	2022	2021	2022
(1)	(2)	(3)	(4)	(5)	(6)	(7)
Kabupaten Sambas	1	1	1	1	2	2
Kabupaten Bengkayang	3	3	3	3
Kabupaten Landak	1	2	1	2
Kabupaten Mempawah	1	1	1	1
Kabupaten Sanggau
Kabupaten Ketapang	1	1	2	2	3	3
Kabupaten Sintang	3	3	3	3
Kabupaten Kapuas Hulu
Kabupaten Sekadau	1	1	1	1
Kabupaten Melawi	1	1	1	1
Kabupaten Kayong Utara
Kabupaten Kubu Raya	4	4	4	4
Kota Pontianak	2	2	23	23	25	25
Kota Singkawang	5	5	5	5
Kalimantan Barat	4	4	45	46	49	50

bersambung/to be continued

Lanjutan Tabel/*Continued Table* 4.1.10

Kabupaten/ Kota Regency/ Municipality	Jumlah Tenaga Pendidik/ <i>Number of Lectures</i>					
	Negeri/ <i>Public</i>		Swasta/ <i>Private</i>		Jumlah/ <i>Total</i>	
	2021	2022	2021	2022	2021	2022
(1)	(8)	(9)	(10)	(11)	(12)	(13)
Kabupaten Sambas	104.	107.	6.	6.	110.	113.
Kabupaten Bengkayang	50.	48.	50.	48.
Kabupaten Landak	28.	31.	28.	31.
Kabupaten Mempawah	6.	6.	6.	6.
Kabupaten Sanggau
Kabupaten Ketapang	74.	78.	21.	19.	95.	97.
Kabupaten Sintang	202.	201.	202.	201.
Kabupaten Kapuas Hulu
Kabupaten Sekadau	9.	17.	9.	17.
Kabupaten Melawi	46.	46.	46.	46.
Kabupaten Kayong Utara
Kabupaten Kubu Raya	149.	150.	149.	150.
Kota Pontianak	1400.	1449.	1000.	1032.	2400.	2481.
Kota Singkawang	117.	114.	117.	114.
Kalimantan Barat	1 578	1 634	1 634	1 670	3 212	3 304

bersambung/to be continued

Lanjutan Tabel/Continued Table 4.1.10

Kabupaten/ Kota Regency/ Municipality	Jumlah Mahasiswa/ Number of Students					
	Negeri/Public		Swasta/Private		Jumlah/Total	
	2021	2022	2021	2022	2021	2022
(1)	(14)	(15)	(16)	(17)	(18)	(19)
Kabupaten Sambas	1 633	1 761	41	62	1 674	1 823
Kabupaten Bengkayang	647	750	647	750
Kabupaten Landak	844	751	844	751
Kabupaten Mempawah	—
Kabupaten Sanggau
Kabupaten Ketapang	1 515	1 664	200	181	1 715	1 845
Kabupaten Sintang	4 590	4 759	4 590	4 759
Kabupaten Kapuas Hulu
Kabupaten Sekadau	140	...	140
Kabupaten Melawi	971	1 026	971	1 026
Kabupaten Kayong Utara
Kabupaten Kubu Raya	2 400	2 979	2 400	2 979
Kota Pontianak	51 366	47 072	27 280	27 785	78 646	74 857
Kota Singkawang	2 242	2 164	2 242	2 164
Kalimantan Barat	54 514	50 497	39 215	40 597	93 729	91 094

Catatan/Note : ¹Termasuk Institut, Sekolah Tinggi, Akademi, dan Politeknik/Including Institute, Collage, Academy, and Polytechnic

²Data Semester Ganjil 2022./Data from Odd Semester 2022

Sumber/Source : Pangkalan Data Pendidikan Tinggi (PDDikti) Kementerian Pendidikan, Kebudayaan, Riset, dan Teknologi, data diambil pada bulan Desember 2021 dan Desember 2022/ Tertiary Education Database of the Ministry of Education, Culture, Research, and Technology, data was taken on December 2021 and December 2022

Tabel 4.1.11
Table

Jumlah Perguruan Tinggi¹, Tenaga Pendidik, dan Mahasiswa (Negeri dan Swasta) di Bawah Kementerian Agama menurut Kabupaten/Kota di Provinsi Kalimantan Barat, 2021 dan 2022

Number of Universities¹, Lecturers, and Students (Public and Private) Under the Ministry of Religious Affairs by Regency/ Municipality in Kalimantan Barat Province, 2021 dan 2022

Kabupaten/ Kota Regency/ Municipality	Perguruan Tinggi/ Universities					
	Negeri/Public		Swasta/Private		Jumlah/Total	
	2021	2022	2021	2022	2021	2022
(1)	(2)	(3)	(4)	(5)	(6)	(7)
Kabupaten Sambas	-	-	1	1	1	1
Kabupaten Bengkayang	-	-	-	-	-	-
Kabupaten Landak	-	-	-	-	-	-
Kabupaten Mempawah	-	-	1	1	1	1
Kabupaten Sanggau	-	-	-	-	-	-
Kabupaten Ketapang	-	-	1	1	1	1
Kabupaten Sintang	-	-	1	1	1	1
Kabupaten Kapuas Hulu	-	-	1	1	1	1
Kabupaten Sekadau	-	-	-	-	-	-
Kabupaten Melawi	-	-	-	-	-	-
Kabupaten Kayong Utara	-	-	-	-	-	-
Kabupaten Kubu Raya	-	-	1	1	1	1
Kota Pontianak	1	1	2	2	3	3
Kota Singkawang	-	-	1	1	1	1
Kalimantan Barat	1	1	9	9	10	10

bersambung/to be continued

Lanjutan Tabel/Continued Table 4.1.11

Kabupaten/ Kota Regency/ Municipality	Tenaga Pendidik/ Lectures					
	Negeri/Public		Swasta/Private		Jumlah/Total	
	2021	2022	2021	2022	2021	2022
(1)	(8)	(9)	(10)	(11)	(12)	(13)
Kabupaten Sambas	-	-	131	135	131	135
Kabupaten Bengkayang	-	-	-	-	-	-
Kabupaten Landak	-	-	-	-	-	-
Kabupaten Mempawah	-	-	34	27	34	27
Kabupaten Sanggau	-	-	-	-	-	-
Kabupaten Ketapang	-	-	15	15	15	15
Kabupaten Sintang	-	-	24	30	24	30
Kabupaten Kapuas Hulu	-	-	10	18	10	18
Kabupaten Sekadau	-	-	-	-	-	-
Kabupaten Melawi	-	-	-	-	-	-
Kabupaten Kayong Utara	-	-	-	-	-	-
Kabupaten Kubu Raya	-	-	32	32	32	32
Kota Pontianak	176	276	23	35	199	311
Kota Singkawang	-	-	9	9	9	9
Kalimantan Barat	176	276	278	301	454	577

bersambung/to be continued

Lanjutan Tabel/*Continued Table* 4.1.11

Kabupaten/ Kota <i>Regency/ Municipality</i>	Jumlah Mahasiswa/ <i>Number of Students</i>					
	Negeri/ <i>Public</i>		Swasta/ <i>Private</i>		Jumlah/ <i>Total</i>	
	2021	2022	2021	2022	2021	2022
(1)	(14)	(15)	(16)	(17)	(18)	(19)
Kabupaten Sambas	-	-	1 692	1 708	1 692	1 708
Kabupaten Bengkayang	-	-	-	-	-	-
Kabupaten Landak	-	-	-	-	-	-
Kabupaten Mempawah	-	-	453	416	453	416
Kabupaten Sanggau	-	-	-	-	-	-
Kabupaten Ketapang	-	-	-	440	-	440
Kabupaten Sintang	-	-	307	315	307	315
Kabupaten Kapuas Hulu	-	-	131	192	131	192
Kabupaten Sekadau	-	-	-	-	-	-
Kabupaten Melawi	-	-	-	-	-	-
Kabupaten Kayong Utara	-	-	-	-	-	-
Kabupaten Kubu Raya	-	-	268	271	268	271
Kota Pontianak	11 271	11 188	261	754	11 532	11 942
Kota Singkawang	-	-	138	161	138	161
Kalimantan Barat	11 271	11 188	3 250	4 257	14 521	15 445

Catatan/*Note* : ¹Termasuk Institut, Sekolah Tinggi, Akademi, dan Politeknik/*Including Institute, Collage, Academy, and Polytechnic*

Sumber/*Source* : Kementerian Agama, EMIS, Data Semester Ganjil/ *Ministry of Religious Affairs, EMIS, Odd Semester Report Data*

Tabel 4.1.12 **Persentase Penduduk Usia 7–24 Tahun menurut Jenis Kelamin, Kelompok Umur Sekolah, dan Partisipasi Sekolah¹ di Provinsi Kalimantan Barat, 2020–2022**
Table **Percentage of Population Aged 7–24 Years by Sex, School Age Group, and School Participation¹ in Kalimantan Barat Province 2020–2022**

Jenis Kelamin dan Kelompok Umur Sekolah <i>Sex and School Age Group</i>	2020		
	Tidak/Belum Pernah Sekolah <i>Not/Never Attending School</i>	Masih Sekolah <i>Attending School</i>	Tidak Sekolah Lagi <i>Not Attending School Anymore</i>
(1)	(2)	(3)	(4)
<i>Laki-laki/Male</i>			
7-12	0,73	98,34	0,93
13-15	0,32	89,79	9,88
16-18	0,85	65,61	33,54
19-24	1,16	22,57	76,27
7-24	0,81	68,33	30,86
<i>Perempuan/Female</i>			
7-12	0,83	98,87	0,30
13-15	0,07	96,22	3,71
16-18	0,31	72,54	27,15
19-24	0,73	25,66	73,62
7-24	0,59	72,15	27,26
Laki-laki + Perempuan <i>Male + Female</i>			
7-12	0,78	98,60	0,62
13-15	0,20	92,90	6,90
16-18	0,59	68,96	30,45
19-24	0,95	24,06	74,99
7-24	0,71	70,18	29,11

bersambung/to be continued

Lanjutan Tabel/Continued Table 4.1.12

Jenis Kelamin dan Kelompok Umur Sekolah <i>Sex and School Age Group</i>	2021		
	Tidak/Belum Pernah Sekolah <i>Not/Never Attending School</i>	Masih Sekolah <i>Attending School</i>	Tidak Sekolah Lagi <i>Not Attending School Anymore</i>
(1)	(5)	(6)	(7)
Laki-laki/Male			
7-12	1,19	98,52	0,29
13-15	0,28	92,10	7,62
16-18	0,19	68,09	31,72
19-24	1,71	23,43	74,85
7-24	1,04	68,92	30,04
Perempuan/ Female			
7-12	1,05	98,76	0,18
13-15	0,36	94,16	5,49
16-18	0,79	70,70	28,51
19-24	1,04	25,74	73,22
7-24	0,89	70,48	28,63
Laki-laki + Perempuan Male + Female			
7-12	1,12	98,64	0,24
13-15	0,32	93,14	6,54
16-18	0,49	69,38	30,13
19-24	1,38	24,57	74,05
7-24	0,97	69,69	29,34

bersambung/to be continued

Lanjutan Tabel/Continued Table 4.1.12

Jenis Kelamin dan Kelompok Umur Sekolah <i>Sex and School Age Group</i>	2022		
	Tidak/Belum Pernah Sekolah <i>Not/Never Attending School</i>	Masih Sekolah Attending School	Tidak Sekolah Lagi <i>Not Attending School Anymore</i>
(1)	(8)	(9)	(10)
Laki-laki/Male			
7-12	0,92	98,77	0,32
13-15	1,19	90,57	8,24
16-18	1,39	67,24	31,36
19-24	1,26	20,99	77,74
7-24	1,15	66,86	31,99
Perempuan/ Female			
7-12	0,81	98,69	0,50
13-15	0,29	94,82	4,89
16-18	0,92	70,30	28,78
19-24	1,56	28,21	70,23
7-24	0,99	70,22	28,79
Laki-laki + Perempuan Male + Female			
7-12	0,87	98,73	0,40
13-15	0,75	92,64	6,61
16-18	1,16	68,72	30,11
19-24	1,41	24,50	74,09
7-24	1,07	68,49	30,44

Catatan/Note : ¹Termasuk pendidikan nonformal (Paket A, Paket B, atau Paket C)/Including Package A, Package B, or Package C

Sumber/Source : BPS Provinsi Kalimantan Barat, Survei Sosial Ekonomi Nasional (Susenas)/BPS-Statistics of Kalimantan Barat Province National Socioeconomic Survey

Tabel 4.1.13
Table

Angka Partisipasi Murni (APM) dan Angka Partisipasi Kasar (APK) menurut Jenjang Pendidikan di Provinsi Kalimantan Barat, 2021 dan 2022

Net Enrollment Rate and Gross Enrollment Ratio by Educational Level in Kalimantan Barat Province, 2021 and 2022

Jenjang Pendidikan <i>Education Level</i>	Angka Partisipasi Murni (APM) Net Enrollment Rate		Angka Partisipasi Kasar (APK) Gross Enrollment Ratio	
	2021	2022	2021	2022
(1)	(2)	(3)	(4)	(5)
SD/MI <i>Elementary School</i>	97,42	97,52	111,01	111,84
SMP/MTs <i>Junior High School</i>	68,11	68,32	85,45	84,59
SMA/SMK/MA <i>Senior High School</i>	51,77	51,87	85,21	84,79

Sumber/Source : Badan Pusat Statistik Provinsi Kalimantan Barat, Survei Sosial Ekonomi Nasional (Susenas)
BPS-Statistics of Kalimantan Barat Province, National Socioeconomic Survey

Tabel 4.1.14 **Persentase Penduduk Berumur 15 Tahun ke Atas yang Melek Huruf menurut Kelompok Umur dan Daerah Tempat Tinggal di Provinsi Kalimantan Barat, 2021 dan 2022**

Percentage of Literate People Aged 15 Years and Over by Age Group and Urban-Rural Classification in Kalimantan Barat Province, 2021 and 2022

Kelompok Umur Age Group	Perkotaan Urban		Perdesaan Rural		Perkotaan+Perdesaan Urban+Rural	
	2021	2022	2021	2022	2021	2022
(1)	(2)	(3)	(4)	(5)	(6)	(7)
15-19	100,00	100,00	99,77	99,82	99,85	99,89
20-24	99,90	99,93	99,87	99,85	99,88	99,88
25-29	99,91	99,98	99,25	99,35	99,49	99,58
30-34	99,10	99,96	97,78	96,58	98,25	97,82
35-39	98,69	99,02	96,50	96,49	97,29	97,39
40-44	98,84	99,37	95,03	94,43	96,42	96,26
45-49	98,49	97,62	93,76	92,83	95,49	94,64
50+	87,56	89,59	74,58	76,79	79,34	81,64
Jumlah/Total	96,32	96,93	91,73	92,22	93,41	93,96
15-24	99,95	99,96	99,82	99,84	99,87	99,89
15-44	99,43	99,72	98,07	97,86	98,57	98,54
15+	96,32	96,93	91,73	92,22	93,41	93,96
45+	90,38	91,71	79,56	81,04	83,53	85,08

Sumber/Source :

Badan Pusat Statistik Provinsi Kalimantan Barat, Survei Sosial Ekonomi Nasional (Susenas)/BPS-
Statistics of Kalimantan Barat Province, National Socioeconomic Survey

Tabel 4.1.15
Table**Jumlah Desa¹/Kelurahan yang Memiliki Fasilitas Sekolah menurut Kabupaten/Kota dan Tingkat Pendidikan di Provinsi Kalimantan Barat, 2019–2021*****Number of Villages¹/Kelurahan Having Educational Facilities by Regency/Municipality and Educational Level in Kalimantan Barat Province, 2019–2021***

Kabupaten/Kota Regency/Municipality	SD Primary School		
	2019	2020	2021
(1)	(2)	(3)	(4)
Kabupaten Sambas	192	192	192
Kabupaten Bengkayang	121	121	120
Kabupaten Landak	156	156	156
Kabupaten Mempawah	66	66	66
Kabupaten Sanggau	169	169	174
Kabupaten Ketapang	261	261	259
Kabupaten Sintang	351	365	346
Kabupaten Kapuas Hulu	265	270	229
Kabupaten Sekadau	87	87	87
Kabupaten Melawi	164	164	159
Kabupaten Kayong Utara	43	43	43
Kabupaten Kubu Raya	122	127	126
Kota Pontianak	29	29	29
Kota Singkawang	26	26	26
Kalimantan Barat	2 052	2 076	2 012

bersambung/ to be continued

Lanjutan Tabel/*Continued Table* 4.1.15

Kabupaten/Kota <i>Regency/Municipality</i>	SMP <i>Junior High School</i>		
	2019	2020	2021
(1)	(5)	(6)	(7)
Kabupaten Sambas	121	118	122
Kabupaten Bengkayang	66	67	67
Kabupaten Landak	83	84	83
Kabupaten Mempawah	52	52	54
Kabupaten Sanggau	102	105	105
Kabupaten Ketapang	138	138	135
Kabupaten Sintang	118	125	120
Kabupaten Kapuas Hulu	104	106	91
Kabupaten Sekadau	56	56	56
Kabupaten Melawi	100	102	101
Kabupaten Kayong Utara	36	36	36
Kabupaten Kubu Raya	97	101	100
Kota Pontianak	24	24	25
Kota Singkawang	20	19	19
Kalimantan Barat	1 117	1 133	1 114

bersambung/ *to be continued*

Lanjutan Tabel/*Continued Table* 4.1.15

Kabupaten/Kota <i>Regency/Municipality</i>	SMA <i>Senior High School</i>		
	2019	2020	2021
(1)	(8)	(9)	(10)
Kabupaten Sambas	42	42	43
Kabupaten Bengkayang	24	24	23
Kabupaten Landak	34	34	34
Kabupaten Mempawah	26	27	26
Kabupaten Sanggau	27	27	26
Kabupaten Ketapang	38	38	41
Kabupaten Sintang	31	33	33
Kabupaten Kapuas Hulu	30	32	32
Kabupaten Sekadau	20	20	20
Kabupaten Melawi	19	19	19
Kabupaten Kayong Utara	15	15	15
Kabupaten Kubu Raya	56	59	59
Kota Pontianak	24	24	24
Kota Singkawang	17	17	16
Kalimantan Barat	403	411	411

bersambung/ *to be continued*

Lanjutan Tabel/Continued Table 4.1.15

Kabupaten/Kota Regency/Municipality	SMK Vocational School		
	2019	2020	2021
(1)	(11)	(12)	(13)
Kabupaten Sambas	24	24	25
Kabupaten Bengkayang	9	9	9
Kabupaten Landak	7	8	8
Kabupaten Mempawah	8	9	9
Kabupaten Sanggau	14	15	17
Kabupaten Ketapang	26	22	20
Kabupaten Sintang	13	15	14
Kabupaten Kapuas Hulu	5	5	5
Kabupaten Sekadau	5	5	5
Kabupaten Melawi	11	11	11
Kabupaten Kayong Utara	5	5	5
Kabupaten Kubu Raya	26	29	29
Kota Pontianak	13	12	12
Kota Singkawang	5	5	5
Kalimantan Barat	171	174	174

bersambung/ to be continued

Lanjutan Tabel/*Continued Table* 4.1.15

Kabupaten/Kota <i>Regency/Municipality</i>	Perguruan Tinggi/ <i>University</i>		
	2019	2020	2021
(1)	(14)	(15)	(16)
Kabupaten Sambas	2	2	2
Kabupaten Bengkayang	4	4	4
Kabupaten Landak	3	3	3
Kabupaten Mempawah	3	4	4
Kabupaten Sanggau	3	2	2
Kabupaten Ketapang	3	3	3
Kabupaten Sintang	7	6	8
Kabupaten Kapuas Hulu	2	2	2
Kabupaten Sekadau	–	–	–
Kabupaten Melawi	1	1	1
Kabupaten Kayong Utara	–	–	–
Kabupaten Kubu Raya	5	6	7
Kota Pontianak	13	13	13
Kota Singkawang	6	5	5
Kalimantan Barat	52	51	54

Catatan/*Note*: ¹Desa pada tabel ini termasuk Unit Pemukiman Transmigrasi (UPT) yang masih dibina oleh kementerian terkait dan nagari di Provinsi Kalimantan Barat/*Villages in this table include Transmigration Settlement Unit which is still fostered by the relevant ministries and the nagari in the Province of Kalimantan Barat*

Sumber/*Source*: BPS, Pendataan Potensi Desa (Podes)/*BPS-Statistics Indonesia, Village Potential Data Collection*

Tabel 4.1.16 **Angka Partisipasi Sekolah (APS) Menurut Jenjang Pendidikan Dasar dan Melek Huruf menurut Kabupaten/ Kota di Provinsi Kalimantan Barat Tahun 2022**
Table **School Enrollment Ratio by Ladder Education Primary and Literacy Rate by Regency / Municipality in Kalimantan Barat Province, 2022**

Kabupaten/Kota Regency/Municipality	Angka Partisipasi Sekolah/ School Enrollment Ratio			
	APS Jenjang Pendidikan Dasar			Melek Huruf*)
	Primary Participation Rate			Literacy Rate
	7-12 Tahun	13-15 Tahun	16-18 Tahun	2022
(1)	(2)	(3)	(4)	(5)
Kabupaten Sambas	99.20	94.66	67.68	93,61
Kabupaten Bengkayang	97.24	95.01	74.54	94,74
Kabupaten Landak	99.80	93.25	74.38	93,04
Kabupaten Mempawah	99.34	91.43	73.07	92,74
Kabupaten Sanggau	98.13	91.20	56.66	93,34
Kabupaten Ketapang	98.90	93.13	64.25	95,52
Kabupaten Sintang	99.18	89.78	60.45	92,18
Kabupaten Kapuas Hulu	98.35	86.35	71.23	93,31
Kabupaten Sekadau	98.24	88.30	67.66	93,92
Kabupaten Melawi	99.33	86.61	56.40	90,68
Kabupaten Kayong Utara	98.37	91.62	72.87	88,71
Kabupaten Kubu Raya	98.88	95.31	70.20	92,96
Kota Pontianak	98.08	95.31	79.38	97,95
Kota Singkawang	98.68	93.10	76.53	95,38
Kalimantan Barat	98,73	92,64	68,72	93,96

Sumber/Source :

Badan Pusat Statistik Provinsi Kalimantan Barat, diolah dari Survei Sosial Ekonomi Nasional/ BPS-Statistics of Kalimantan Barat Province, processed from National Socio Economy Survey

4.2 KESEHATAN HEALTH

Tabel 4.2.1 Jumlah Desa¹/Kelurahan Yang Memiliki Sarana Kesehatan menurut Kabupaten/Kota di Provinsi Kalimantan Barat, 2019–2021
Table **Number of Villages¹/Kelurahan Having Health Facilities by Regency/Municipality in Kalimantan Barat Province, 2019–2021**

Kabupaten/ Kota <i>Regency/ Municipality</i>	Rumah Sakit <i>Hospital</i>		
	2019	2020	2021
(1)	(2)	(3)	(4)
Kabupaten Sambas	3	4	4
Kabupaten Bengkayang	2	2	2
Kabupaten Landak	1	1	1
Kabupaten Mempawah	1	1	1
Kabupaten Sanggau	3	4	4
Kabupaten Ketapang	2	2	2
Kabupaten Sintang	3	4	5
Kabupaten Kapuas Hulu	3	3	3
Kabupaten Sekadau	1	1	1
Kabupaten Melawi	3	3	3
Kabupaten Kayong Utara	1	1	1
Kabupaten Kubu Raya	2	3	3
Kota Pontianak	9	10	9
Kota Singkawang	3	3	3
Kalimantan Barat	37	42	42

bersambung/ to be continued

Lanjutan Tabel/Continued Table 4.2.1

Kabupaten/ Kota Regency/ Municipality	Rumah Sakit Bersalin Maternity Hospital		
	2019	2020	2021
(1)	(5)	(6)	(7)
Kabupaten Sambas	-	-	-
Kabupaten Bengkayang	-	-	-
Kabupaten Landak	-	-	-
Kabupaten Mempawah	-	-	-
Kabupaten Sanggau	1	1	-
Kabupaten Ketapang	1	1	1
Kabupaten Sintang	1	2	-
Kabupaten Kapuas Hulu	-	-	-
Kabupaten Sekadau	-	-	-
Kabupaten Melawi	-	-	-
Kabupaten Kayong Utara	-	-	-
Kabupaten Kubu Raya	3	3	2
Kota Pontianak	2	3	2
Kota Singkawang	1	1	1
Kalimantan Barat	9	11	6

bersambung/ to be continued

Lanjutan Tabel/*Continued Table* 4.2.1

Kabupaten/ Kota <i>Regency/ Municipality</i>	Poliklinik <i>Polyclinic</i>		
	2019	2020	2021
(1)	(8)	(9)	(10)
Kabupaten Sambas	5	4	8
Kabupaten Bengkayang	3	3	3
Kabupaten Landak	1	1	2
Kabupaten Mempawah	2	3	2
Kabupaten Sanggau	8	7	12
Kabupaten Ketapang	14	15	17
Kabupaten Sintang	14	12	11
Kabupaten Kapuas Hulu	2	6	-
Kabupaten Sekadau	2	4	3
Kabupaten Melawi	2	4	3
Kabupaten Kayong Utara	1	2	2
Kabupaten Kubu Raya	16	11	13
Kota Pontianak	10	16	15
Kota Singkawang	8	8	9
Kalimantan Barat	88	96	100

bersambung/ to be continued

Lanjutan Tabel/Continued Table 4.2.1

Kabupaten/ Kota Regency/ Municipality	Puskesmas Public Health Center		
	2019	2020	2021
(1)	(11)	(12)	(13)
Kabupaten Sambas	27	28	28
Kabupaten Bengkayang	17	17	17
Kabupaten Landak	16	16	16
Kabupaten Mempawah	13	14	14
Kabupaten Sanggau	20	21	19
Kabupaten Ketapang	22	26	24
Kabupaten Sintang	23	21	21
Kabupaten Kapuas Hulu	22	27	22
Kabupaten Sekadau	12	12	12
Kabupaten Melawi	11	11	11
Kabupaten Kayong Utara	9	9	11
Kabupaten Kubu Raya	19	20	20
Kota Pontianak	21	21	20
Kota Singkawang	9	9	9
Kalimantan Barat	241	252	244

bersambung/ to be continued

Lanjutan Tabel/*Continued Table* 4.2.1

Kabupaten/ Kota <i>Regency/ Municipality</i>	Puskesmas Pembantu <i>Subsidiary of Public Health center</i>		
	2019	2020	2021
(1)	(14)	(15)	(16)
Kabupaten Sambas	63	68	76
Kabupaten Bengkayang	48	49	57
Kabupaten Landak	71	74	64
Kabupaten Mempawah	16	18	20
Kabupaten Sanggau	67	68	59
Kabupaten Ketapang	113	138	143
Kabupaten Sintang	86	103	98
Kabupaten Kapuas Hulu	70	82	56
Kabupaten Sekadau	48	55	58
Kabupaten Melawi	38	49	43
Kabupaten Kayong Utara	23	26	26
Kabupaten Kubu Raya	65	69	68
Kota Pontianak	9	5	6
Kota Singkawang	18	18	20
Kalimantan Barat	735	822	794

bersambung/*to be continued*

Lanjutan Tabel/*Continued Table 4.2.1*

Kabupaten/ Kota <i>Regency/ Municipality</i>	Apotek <i>Pharmacy</i>		
	2019	2020	2021
(1)	(17)	(18)	(19)
Kabupaten Sambas	14	20	22
Kabupaten Bengkayang	4	5	7
Kabupaten Landak	5	5	6
Kabupaten Mempawah	5	6	8
Kabupaten Sanggau	10	10	11
Kabupaten Ketapang	14	16	22
Kabupaten Sintang	15	17	15
Kabupaten Kapuas Hulu	7	7	5
Kabupaten Sekadau	7	6	5
Kabupaten Melawi	5	6	7
Kabupaten Kayong Utara	3	4	5
Kabupaten Kubu Raya	12	11	14
Kota Pontianak	26	27	27
Kota Singkawang	12	12	13
Kalimantan Barat	139	152	167

Catatan/*Note*: ¹Desa pada tabel ini termasuk Unit Pemukiman Transmigrasi (UPT) yang masih dibina oleh kementerian terkait dan nagari di Provinsi Kalimantan Barat/*Villages in this table include Transmigration Settlement Unit which is still fostered by the relevant ministries and the nagari in the Province of Kalimantan Barat*

Sumber/*Note*: BPS, Pendataan Potensi Desa (Podes)/*BPS-Statistics Indonesia, Village Potential Data Collection*

Tabel
Table 4.2.2

Distribusi Persentase Wanita Berumur 15–49 Tahun yang Pernah Kawin dan Melahirkan Hidup dalam Dua Tahun Terakhir menurut Kabupaten/Kota dan Penolong Persalinan di Provinsi Kalimantan Barat, 2021 dan 2022
Percentage Distribution of Ever Married Women Aged 15–49 Years Who Had Live Birth in The Two Years Preceding The Survey by Regency/Municipality and Last Birth Attendance in Kalimantan Barat Province, 2021 and 2022

Kabupaten/Kota Regency/Municipality	Dokter ¹ Doctor ¹		Bidan Midwife		Tenaga Kesehatan Lain Other Medical Personnel	
	2021	2022	2021	2022	2021	2022
(1)	(2)	(3)	(4)	(5)	(6)	(7)
Kabupaten Sambas	28,40	20,41	71,60	78,68	0,00	0,92
Kabupaten Bengkayang	34,57	39,10	60,64	56,03	0,00	1,00
Kabupaten Landak	6,45	18,49	80,70	72,44	3,92	0,00
Kabupaten Mempawah	27,53	27,09	64,61	63,42	0,93	0,68
Kabupaten Sanggau	10,56	14,02	79,04	70,99	2,80	2,35
Kabupaten Ketapang	27,05	32,53	57,80	46,69	0,00	2,93
Kabupaten Sintang	19,19	19,37	66,16	67,86	2,23	1,33
Kabupaten Kapuas Hulu	20,01	20,56	65,70	69,81	2,91	0,00
Kabupaten Sekadau	16,96	10,05	52,39	68,13	2,88	3,03
Kabupaten Melawi	21,95	16,71	61,05	72,11	4,43	2,46
Kabupaten Kayong Utara	18,10	27,30	57,63	56,27	0,72	0,93
Kabupaten Kubu Raya	16,67	19,73	69,36	70,75	0,63	0,00
Kota Pontianak	44,43	28,65	51,78	70,65	0,55	0,00
Kota Singkawang	41,33	40,00	55,02	58,47	0,00	0,00
Kalimantan Barat	24,15	23,32	65,27	67,67	1,40	0,98

bersambung/ to be continued

Lanjutan Tabel/Continued Table 4.2.2

Kabupaten/Kota Regency/Municipality	Dukun Traditional Birth Attendant		Lainnya ² Others ²		Jumlah Total	
	2021	2022	2021	2022	2021	2022
(1)	(2)	(3)	(4)	(5)	(6)	(7)
Kabupaten Sambas	0,00	0,00	0,00	0,00	100,00	100,00
Kabupaten Bengkayang	4,80	3,86	0,00	0,00	100,00	100,00
Kabupaten Landak	8,93	9,07	0,00	0,00	100,00	100,00
Kabupaten Mempawah	5,89	8,81	1,04	0,00	100,00	100,00
Kabupaten Sanggau	7,01	12,64	0,60	0,00	100,00	100,00
Kabupaten Ketapang	15,15	17,85	0,00	0,00	100,00	100,00
Kabupaten Sintang	12,42	11,44	0,00	0,00	100,00	100,00
Kabupaten Kapuas Hulu	11,38	9,63	0,00	0,00	100,00	100,00
Kabupaten Sekadau	27,76	18,8	0,00	0,00	100,00	100,00
Kabupaten Melawi	12,56	8,72	0,00	0,00	100,00	100,00
Kabupaten Kayong Utara	23,56	15,5	0,00	0,00	100,00	100,00
Kabupaten Kubu Raya	13,34	9,51	0,00	0,00	100,00	100,00
Kota Pontianak	3,24	0,69	0,00	0,00	100,00	100,00
Kota Singkawang	3,66	1,54	0,00	0,00	100,00	100,00
Kalimantan Barat	9,07	8,03	0,12	0,00	100,00	100,00

Catatan /Note : ¹ Dokter kandungan dan dokter umum/ *Obstetrician and general practice doctor*

² Termasuk tidak ada penolong persalinan/ *Including not using a birth attendant*

Sumber /Source : BPS Provinsi Kalimantan Barat, Survei Ekonomi Nasional (Susenas)/ *BPS-Statistics of Kalimantan Barat Province, National Socioeconomic Survey*

Tabel
Table 4.2.3**Jumlah Tenaga Kesehatan menurut Kabupaten/Kota di
Provinsi Kalimantan Barat, 2022****Number of Health Human Resources by Regency/
Municipality in Kalimantan Barat Province, 2022**

Kabupaten/Kota Regency/Municipality	Tenaga Medis¹ Medical Worker¹	Psikologi Klinis Clinical Psychology	Tenaga Keperawatan Nursing Worker	Tenaga Bidan Midwifery Worker
(1)	(2)	(3)	(4)	(5)
Kabupaten Sambas	121	...	791	659
Kabupaten Bengkayang	83	...	724	472
Kabupaten Landak	74	...	656	414
Kabupaten Mempawah	94	...	373	249
Kabupaten Sanggau	101	...	686	530
Kabupaten Ketapang	159	...	1 235	891
Kabupaten Sintang	116	...	1 070	637
Kabupaten Kapuas Hulu	85	...	778	497
Kabupaten Sekadau	58	...	414	318
Kabupaten Melawi	79	...	511	345
Kabupaten Kayong Utara	47	...	246	180
Kabupaten Kubu Raya	156	...	657	569
Kota Pontianak	569	...	2 326	646
Kota Singkawang	193	...	1 209	578
Kalimantan Barat	1 935	...	11 676	6 985

bersambung/to be continued

Lanjutan Tabel/Continued Table 4.2.3

Kabupaten/Kota Regency/Municipality	Tenaga Kesehatan Masyarakat Public Health Worker	Tenaga Kesehatan Lingkungan Environmental Health Worker	Tenaga Gizi Nutritionist	Tenaga Keterampilan Fisik Physical Therapists
(1)	(7)	(8)	(9)	(10)
Kabupaten Sambas	64	77	87	10
Kabupaten Bengkayang	45	46	64	6
Kabupaten Landak	65	36	49	2
Kabupaten Mempawah	49	43	47	6
Kabupaten Sanggau	44	37	53	7
Kabupaten Ketapang	93	59	98	8
Kabupaten Sintang	72	38	53	6
Kabupaten Kapuas Hulu	72	29	61	7
Kabupaten Sekadau	27	21	30	3
Kabupaten Melawi	47	22	33	7
Kabupaten Kayong Utara	34	23	22	
Kabupaten Kubu Raya	87	60	74	5
Kota Pontianak	175	123	126	47
Kota Singkawang	35	61	75	22
Kalimantan Barat	909	675	872	136

Lanjutan Tabel/*Continued Table* 4.2.3

Kabupaten/Kota <i>Regency/Municipality</i>	Tenaga Keteknisan Medis <i>Medical Technicians</i>	Tenaga Teknik Biomedika <i>Biomedical Engineer</i>	Tenaga Kesehatan Tradisional <i>Traditional Health Worker</i>
(1)	(7)	(8)	(9)
Kabupaten Sambas	111	114	...
Kabupaten Bengkayang	75	54	...
Kabupaten Landak	44	58	...
Kabupaten Mempawah	74	63	...
Kabupaten Sanggau	43	79	...
Kabupaten Ketapang	68	128	...
Kabupaten Sintang	96	86	...
Kabupaten Kapuas Hulu	61	67	...
Kabupaten Sekadau	30	39	...
Kabupaten Melawi	45	75	...
Kabupaten Kayong Utara	31	34	...
Kabupaten Kubu Raya	78	83	...
Kota Pontianak	244	367	...
Kota Singkawang	124	128	...
Kalimantan Barat	1 124	1 375	...

Catatan/Notes: ¹Merupakan penjumlahan dari dokter umum, dokter spesialis dan dokter gigi/*Addition of physician, specialist and Dentist*

Sumber/Source: Kementerian Kesehatan/ *Ministry of Health*

Tabel
Table 4.2.4**Persentase Wanita Berumur 15–49 Tahun yang Berstatus Kawin dan Menggunakan KB Menurut Kabupaten/Kota, 2018–2022****Percentage of Married Women Aged 15–49 Years Who are Using Contraception by Regency/Municipality, 2018–2022**

Kabupaten/Kota Regency/Municipality	2018	2019	2020	2021	2022
(1)	(2)	(3)	(4)	(5)	(6)
Kabupaten Sambas	62,20	55,26	58,89	57,18	62,20
Kabupaten Bengkayang	68,31	66,40	64,24	60,52	54,75
Kabupaten Landak	57,45	65,92	66,80	66,54	64,42
Kabupaten Mempawah	57,94	50,60	49,58	54,50	55,50
Kabupaten Sanggau	69,46	63,46	63,78	66,03	68,25
Kabupaten Ketapang	70,60	70,12	73,81	74,74	64,72
Kabupaten Sintang	73,12	78,83	72,64	67,42	72,19
Kabupaten Kapuas Hulu	67,17	73,04	69,58	72,74	67,56
Kabupaten Sekadau	67,96	74,99	63,14	76,31	75,71
Kabupaten Melawi	74,90	68,30	69,03	70,05	65,15
Kabupaten Kayong Utara	66,95	70,87	74,01	60,75	68,14
Kabupaten Kubu Raya	60,88	50,57	61,15	58,03	58,33
Kota Pontianak	51,12	46,55	45,52	45,51	49,37
Kota Singkawang	54,55	52,90	53,67	52,76	49,00
Kalimantan Barat	64,04	62,02	62,65	62,62	62,12

Sumber/Source:

Badan Pusat Statistik Provinsi Kalimantan Barat, Survei Sosial Ekonomi Nasional (Susenas) Maret/
BPS-Statistics Indonesia, National Socioeconomic Survey on March

Tabel
Table 4.2.5**Persentase Penduduk yang Mempunyai Keluhan Kesehatan Selama Sebulan Terakhir menurut Kabupaten/ Kota di Provinsi Kalimantan Barat, 2018–2022*****Percentage of People Who Had Health Complaint During a Month Prior to The Survey by Regency/Municipality in Kalimantan Barat Province, 2018–2022***

Kabupaten/Kota Regency/Municipality	2018	2019	2020	2021	2022
(1)	(2)	(3)	(4)	(5)	(6)
Kabupaten Sambas	33,06	30,85	31,06	28,63	33,45
Kabupaten Bengkayang	42,96	36,19	24,05	21,63	28,89
Kabupaten Landak	37,40	35,64	33,29	26,53	34,68
Kabupaten Mempawah	33,36	33,51	26,87	21,91	35,69
Kabupaten Sanggau	25,06	23,77	33,31	23,26	28,76
Kabupaten Ketapang	19,35	19,40	15,31	11,18	8,07
Kabupaten Sintang	20,00	20,27	20,92	21,48	18,44
Kabupaten Kapuas Hulu	23,84	21,71	27,35	20,99	31,26
Kabupaten Sekadau	38,81	31,62	25,65	19,20	31,14
Kabupaten Melawi	30,23	31,02	22,99	20,05	44,21
Kabupaten Kayong Utara	29,73	23,19	31,25	23,61	40,85
Kabupaten Kubu Raya	29,25	29,64	25,15	20,93	16,52
Kota Pontianak	26,61	26,56	21,48	17,98	15,63
Kota Singkawang	25,82	28,21	32,06	25,93	32,2
Kalimantan Barat	28,68	27,52	25,84	21,32	25,30

Sumber/Source: BPS Provinsi Kalimantan Barat, Survei Sosial Ekonomi Nasional (Susenas)/BPS-Statistics of Kalimantan Barat Province, National Socioeconomic Survey

Tabel
Table 4.2.6

Kasus Penyakit menurut Kabupaten/Kota dan Jenis Penyakit di Provinsi Kalimantan Barat, 2022
Disease by Regency/Municipality and Type of Disease in Kalimantan Barat Province, 2022

Kabupaten/ Kota <i>Regency/ Municipality</i>	Angka Penemuan TBC <i>TBC Case Detection Rate</i>	Angka Keberhasilan Pengobatan TBC <i>TBC Success Rate</i>	Jumlah Kasus Baru AIDS ¹ <i>Number of New Cases of AIDS¹</i>
(1)	(2)	(3)	(4)
Kabupaten Sambas	66,07	92,68	39
Kabupaten Bengkayang	47,02	78,23	3
Kabupaten Landak	56,24	74,15	38
Kabupaten Mempawah	35,42	78,24	11
Kabupaten Sanggau	44,13	85,79	50
Kabupaten Ketapang	44,17	78,73	87
Kabupaten Sintang	46,86	79,96	16
Kabupaten Kapuas Hulu	45,77	60,08	15
Kabupaten Sekadau	45,26	88,34	1
Kabupaten Melawi	67,74	61,12	4
Kabupaten Kayong Utara	51,00	88,98	6
Kabupaten Kubu Raya	29,16	85,51	2
Kota Pontianak	74,08	89,52	57
Kota Singkawang	75,54	78,01	16
Kalimantan Barat	52,73	82,63	345

bersambung/ to be continued

Lanjutan Tabel/*Continued Table* 4.2.6

Kabupaten/ Kota <i>Regency/ Municipality</i>	Penemuan Kasus Baru Kusta per 100.000 Penduduk	Angka Kesakitan Malaria per 1.000 Penduduk	Angka Kesakitan DBD per 100.000 Penduduk
	<i>New Case Detection Rate per 100,000 Population</i>	<i>Annual Parasite Incidence per 1,000 Population</i>	<i>DHF Incidence Rate per 100,000 Population</i>
(1)	(6)	(7)	(8)
Kabupaten Sambas	0,55	0	13,98
Kabupaten Bengkayang	0,75	0	29,75
Kabupaten Landak	0,00	0	29,11
Kabupaten Mempawah	2,60	0	42,21
Kabupaten Sanggau	0,62	0,01	6,98
Kabupaten Ketapang	1,50	0,01	7,23
Kabupaten Sintang	0,00	0,07	39,20
Kabupaten Kapuas Hulu	1,83	0,05	87,12
Kabupaten Sekadau	0,00	0	21,20
Kabupaten Melawi	0,46	0	12,34
Kabupaten Kayong Utara	5,14	0	18,31
Kabupaten Kubu Raya	2,86	0	48,97
Kota Pontianak	0,75	0	5,68
Kota Singkawang	0,86	0,01	39,76
Kalimantan Barat	1,13	0,01	25,84

Catatan/ *Note* :

¹ Data kasus AIDS pada publikasi tahun bersangkutan dapat berbeda dengan publikasi tahun sebelumnya dikarenakan terdapat penambahan kasus yang belum dilaporkan/*The number of AIDS cases in the publication of the year may be different from the publication of the previous year because there are additional cases that have not been reported*

Sumber/ *Source* :

Dinas Kesehatan Provinsi Kalimantan Barat/
Regional Office of Health of Kalimantan Barat Province

Tabel 4.2.7
Table

Jumlah Rumah Sakit Umum, Rumah Sakit Khusus, Puskesmas, Klinik Pratama, dan Posyandu menurut Kabupaten/Kota di Provinsi Kalimantan Barat, 2021 dan 2022

Number of General Hospital, Specialized Hospital, Public Health Center, Primary Clinic, and Integrated Health Post By Regency/Municipality in Kalimantan Barat Province, 2021 and 2022

Kabupaten/ Kota Regency/Municipality	Rumah Sakit Umum		Rumah Sakit Khusus	
	General Hospital		Special Hospital	
	2021	2022	2021	2022
(1)	(2)	(3)	(4)	(5)
Kabupaten Sambas	4	4	0	0
Kabupaten Bengkayang	2	2	0	0
Kabupaten Landak	1	1	0	0
Kabupaten Mempawah	1	1	0	0
Kabupaten Sanggau	4	4	0	0
Kabupaten Ketapang	2	2	1	1
Kabupaten Sintang	5	5	1	1
Kabupaten Kapuas Hulu	3	3	0	0
Kabupaten Sekadau	1	1	0	0
Kabupaten Melawi	4	4	0	0
Kabupaten Kayong Utara	1	1	0	0
Kabupaten Kubu Raya	3	3	1	1
Kota Pontianak	10	12	4	4
Kota Singkawang	4	4	3	2
Kalimantan Barat	45	47	10	9

bersambung/ to be continued

Lanjutan Tabel/*Continued Table 4.2.7*

Kabupaten/ Kota Regency/Municipality	Puskesmas ¹ Rawat Inap <i>Public Health Center¹ with inpatient care</i>		Puskesmas ¹ Non Rawat Inap <i>Public Health Center¹ without inpatient care</i>	
	2021	2022	2021	2022
(1)	(6)	(7)	(8)	(9)
Kabupaten Sambas	10	11	18	17
Kabupaten Bengkayang	4	4	13	13
Kabupaten Landak	12	12	4	4
Kabupaten Mempawah	2	2	12	12
Kabupaten Sanggau	17	17	2	2
Kabupaten Ketapang	9	9	15	15
Kabupaten Sintang	19	19	1	1
Kabupaten Kapuas Hulu	19	18	4	5
Kabupaten Sekadau	8	8	4	4
Kabupaten Melawi	9	10	2	1
Kabupaten Kayong Utara	7	9	3	2
Kabupaten Kubu Raya	10	10	10	10
Kota Pontianak	1	1	22	22
Kota Singkawang	3	3	7	7
Kalimantan Barat	130	133	117	115

bersambung/ to be continued

Lanjutan Tabel/Continued Table 4.2.7

Kabupaten/ Kota Regency/Municipality	Klinik Pratama Primary Clinic		Posyandu Integrated Health Post	
	2021	2022	2021	2022
(1)	(10)	(11)	(12)	(13)
Kabupaten Sambas	10	9	582	583
Kabupaten Bengkayang	10	9	360	364
Kabupaten Landak	16	16	609	619
Kabupaten Mempawah	3	9	244	244
Kabupaten Sanggau	4	19	670	664
Kabupaten Ketapang	18	18	492	532
Kabupaten Sintang	24	28	502	513
Kabupaten Kapuas Hulu	8	9	394	392
Kabupaten Sekadau	10	12	257	253
Kabupaten Melawi		4	255	305
Kabupaten Kayong Utara	2	2	150	152
Kabupaten Kubu Raya	23	23	475	496
Kota Pontianak	25	35	293	293
Kota Singkawang	16	22	159	158
Kalimantan Barat	169	215	5 442	5 568

Catatan/ Note : ¹ Puskesmas yang terregistrasi/ Registered Public Health Center

Sumber/ Source : Dinas Kesehatan Provinsi Kalimantan Barat/Regional Office of Health of Kalimantan Barat Province

Tabel 4.2.8
Table**Persentase Penduduk yang Mempunyai Keluhan Kesehatan dan Berobat Jalan Selama Sebulan Terakhir menurut Kabupaten/Kota di Provinsi Kalimantan Barat, 2018–2022*****Percentage of People Who Had Health Complaint and Had Outpatient During a Month Prior to the Survey by Regency/ Municipality in Kalimantan Barat Province, 2018–2022***

Kabupaten/ Kota Regency/ Municipality	2018	2019	2020	2021	2022
(1)	(2)	(3)	(4)	(5)	(6)
Kabupaten Sambas	41,56	40,50	37,94	33,22	28,91
Kabupaten Bengkayang	40,18	43,56	47,09	36,12	35,25
Kabupaten Landak	35,55	37,68	30,82	27,90	25,55
Kabupaten Mempawah	42,41	45,27	43,48	31,06	37,49
Kabupaten Sanggau	37,51	42,70	24,67	22,11	22,33
Kabupaten Ketapang	50,79	35,17	37,15	27,68	18,38
Kabupaten Sintang	49,98	39,04	28,81	24,30	36,06
Kabupaten Kapuas Hulu	42,65	47,55	23,90	23,30	20,86
Kabupaten Sekadau	22,33	18,21	22,23	23,63	30,17
Kabupaten Melawi	38,49	46,07	33,04	34,71	54,04
Kabupaten Kayong Utara	43,80	48,81	38,68	33,10	52,36
Kabupaten Kubu Raya	37,21	53,09	38,86	26,78	37,25
Kota Pontianak	60,97	54,84	59,03	57,55	36,6
Kota Singkawang	55,23	60,55	55,57	54,39	56,05
Kalimantan Barat	42,96	44,34	37,50	32,85	33,92

Sumber/ Source :

BPS Provinsi Kalimantan Barat, Survei Sosial Ekonomi Nasional (Susenas)/
BPS-Statistics of Kalimantan Barat Province, National Socioeconomic Survey

Tabel 4.2.9
Table**Distribusi Persentase Penduduk yang Mempunyai Keluhan Kesehatan Selama Sebulan Terakhir dan Tidak Berobat Jalan menurut Kabupaten/Kota dan Alasan Utama Tidak Berobat Jalan di Provinsi Kalimantan Barat, 2022***Percentage Distribution of People Who Had Health Complaint During a Month Prior to the Survey and Had Not Outpatient by Regency/Municipality and Main Reason to not Outpatient in Kalimantan Barat Province, 2022*

Kabupaten/ Kota Regency/ Municipality	Tidak Punya Biaya Berobat No Money for Outpatient	Tidak Ada Biaya Transportasi No Money for Transportation	Tidak Ada Sarana Transportasi No Transportation Utilities
(1)	(2)	(3)	(4)
Kabupaten Sambas	0,55	0,00	0,00
Kabupaten Bengkayang	0,00	0,00	0,00
Kabupaten Landak	0,32	0,23	0,43
Kabupaten Mempawah	0,62	0,00	0,00
Kabupaten Sanggau	1,33	0,00	0,00
Kabupaten Ketapang	0,00	0,00	0,00
Kabupaten Sintang	0,00	0,97	0,00
Kabupaten Kapuas Hulu	1,10	0,00	0,00
Kabupaten Sekadau	0,00	0,00	0,00
Kabupaten Melawi	0,00	0,00	1,47
Kabupaten Kayong Utara	0,00	0,00	0,00
Kabupaten Kubu Raya	0,00	0,00	1,07
Kota Pontianak	0,39	1,23	0,00
Kota Singkawang	1,85	0,00	0,00
Kalimantan Barat	0,45	0,15	0,26

bersambung/ to be continued

Lanjutan Tabel/*Continued Table* 4.2.9

Kabupaten/ Kota <i>Regency/Municipality</i>	Waktu tunggu pelayanan lama <i>Long lay time for health services</i>	Mengobati sendiri <i>self treatment</i>	Tidak ada yang mendampingi <i>No accompanying</i>
(1)	(5)	(6)	(7)
Kabupaten Sambas	0,41	63,52	0,00
Kabupaten Bengkayang	0,00	70,13	2,78
Kabupaten Landak	0,00	73,14	0,00
Kabupaten Mempawah	0,00	85,91	0,23
Kabupaten Sanggau	0,00	79,55	0,40
Kabupaten Ketapang	2,69	58,06	0,00
Kabupaten Sintang	0,00	48,27	0,00
Kabupaten Kapuas Hulu	0,00	55,61	0,00
Kabupaten Sekadau	0,00	59,99	0,00
Kabupaten Melawi	0,00	90,17	0,00
Kabupaten Kayong Utara	0,00	96,47	0,00
Kabupaten Kubu Raya	0,00	64,33	0,50
Kota Pontianak	0,85	65,19	0,00
Kota Singkawang	0,93	81,64	0,00
Kalimantan Barat	0,31	70,71	0,22

bersambung/ to be continued

Lanjutan Tabel/Continued Table 4.2.9

Kabupaten/ Kota Regency/Municipality	Merasa Tidak Perlu Not Necessary	Khawatir Terpapar COVID-19 Worried of Being Exposed to COVID-19	Lainnya
(1)	(8)	(9)	Other
Kabupaten Sambas	35,51	0,00	0,00
Kabupaten Bengkayang	23,27	1,20	2,63
Kabupaten Landak	23,53	1,48	0,87
Kabupaten Mempawah	13,25	0,00	0,00
Kabupaten Sanggau	15,97	1,99	0,76
Kabupaten Ketapang	39,24	0,00	0,00
Kabupaten Sintang	50,76	0,00	0,00
Kabupaten Kapuas Hulu	40,44	0,67	2,18
Kabupaten Sekadau	39,22	0,80	0,00
Kabupaten Melawi	7,60	0,00	0,76
Kabupaten Kayong Utara	2,50	1,03	0,00
Kabupaten Kubu Raya	32,23	0,00	1,87
Kota Pontianak	26,98	1,89	3,47
Kota Singkawang	11,93	2,63	1,01
Kalimantan Barat	26,24	0,76	0,90

Sumber/Source: BPS Provinsi Kalimantan Barat, Survei Sosial Ekonomi Nasional (Susenas)/ BPS-Statistics of Kalimantan Barat Province, National Socioeconomic Survey

Tabel 4.2.10
Table**Persentase Penduduk Usia 15 Tahun Ke Atas yang Merokok dalam Sebulan Terakhir menurut Kabupaten/ Kota dan Kelompok Umur di Provinsi Kalimantan Barat, 2022*****Percentage of People Aged 15 Years and Above Who are Smoking During a Month Prior to The Survey by Regency/ Municipality and Age Group in Kalimantan Barat Province, 2022***

Kabupaten/ Kota Regency/ Municipality	15-24	25-34	35-44	45-54	55-64	65+
(1)	(2)	(3)	(4)	(5)	(6)	(7)
Kabupaten Sambas	14,28	33,57	30,41	25,84	22,21	14,85
Kabupaten Bengkayang	15,89	33,54	37,51	22,65	32,02	19,13
Kabupaten Landak	18,88	35,96	34,18	34,97	27,84	18,71
Kabupaten Mempawah	11,83	24,72	31,13	29,62	27,65	22,78
Kabupaten Sanggau	21,13	39,84	38,97	33,20	21,74	24,79
Kabupaten Ketapang	12,77	29,06	34,58	30,23	28,66	21,96
Kabupaten Sintang	18,09	30,48	31,80	31,39	25,56	17,69
Kabupaten Kapuas Hulu	17,68	35,71	35,73	35,34	23,00	17,68
Kabupaten Sekadau	19,65	32,74	35,01	24,92	22,74	10,62
Kabupaten Melawi	27,02	34,03	40,44	37,64	36,47	13,66
Kabupaten Kayong Utara	16,08	34,77	36,09	33,27	34,96	23,28
Kabupaten Kubu Raya	15,65	29,59	30,72	33,63	24,67	25,52
Kota Pontianak	9,89	23,65	27,54	25,72	24,62	13,84
Kota Singkawang	17,13	35,61	31,09	27,77	26,43	16,33
Kalimantan Barat	16,05	31,61	33,24	30,25	25,94	18,67

Sumber/Source: BPS Provinsi Kalimantan Barat, Survei Sosial Ekonomi Nasional (Susenas)/ BPS-Statistics of Kalimantan Barat Province, National Socioeconomic Survey

Tabel 4.2.11 **Persentase Penduduk yang Memiliki Jaminan Kesehatan menurut Kabupaten/Kota dan Jenis Jaminan di Provinsi Kalimantan Barat, 2021 dan 2022**

Percentage of Population Who Has Health Insurance by Regency/Municipality and Types of Health Insurance in Kalimantan Barat Province, 2021 dan 2022

Kabupaten/ Kota Regency/ Municipality	BPJS Kesehatan Penerima Bantuan Iuran (PBI) BPJS Health Insurance for Poor and Near Poor		BPJS Kesehatan Non-Penerima Bantuan Iuran (Non-PBI) BPJS Health	
	2021	2022	2021	2022
(1)	(2)	(3)	(4)	(5)
Kabupaten Sambas	28,79	26,89	19,06	19,89
Kabupaten Bengkayang	35,44	37,62	20,51	23,65
Kabupaten Landak	50,31	57,49	11,37	9,30
Kabupaten Mempawah	45,23	46,05	11,61	10,82
Kabupaten Sanggau	13,41	16,00	28,43	25,63
Kabupaten Ketapang	17,85	17,00	25,14	29,51
Kabupaten Sintang	38,48	31,06	16,57	18,97
Kabupaten Kapuas Hulu	29,95	27,39	16,88	10,70
Kabupaten Sekadau	28,37	28,43	16,16	17,51
Kabupaten Melawi	27,50	28,39	18,34	20,23
Kabupaten Kayong Utara	66,86	62,31	12,78	16,16
Kabupaten Kubu Raya	36,34	37,29	12,88	12,20
Kota Pontianak	23,19	20,85	30,44	31,70
Kota Singkawang	38,04	39,68	31,14	33,09
Kalimantan Barat	31,23	30,94	20,35	20,84

bersambung/ to be continued

Lanjutan Tabel/*Continued Table* 4.2.11

Kabupaten/ Kota <i>Regency/ Municipality</i>	Jamkesda <i>Regional Health Insurance</i>		Asuransi Swasta <i>Private Insurance</i>		Perusahaan/Kantor <i>Company/Office</i>	
	2021	2022	2021	2022	2021	2022
(1)	(6)	(7)	(8)	(9)	(10)	(11)
Kabupaten Sambas	0,00	0,00	0,27	0,00	0,50	0,30
Kabupaten Bengkayang	0,00	0,02	0,02	0,46	5,06	1,62
Kabupaten Landak	0,00	1,40	0,04	0,04	2,45	1,60
Kabupaten Mempawah	0,20	0,11	0,02	0,03	1,98	0,69
Kabupaten Sanggau	0,02	0,00	0,34	0,10	2,39	2,62
Kabupaten Ketapang	0,23	0,00	0,14	0,34	6,03	1,27
Kabupaten Sintang	0,60	0,07	0,05	0,00	0,33	2,14
Kabupaten Kapuas Hulu	0,26	0,03	0,20	0,00	0,39	0,67
Kabupaten Sekadau	0,14	0,00	0,42	0,06	1,55	1,66
Kabupaten Melawi	0,00	0,00	0,01	0,59	0,40	0,79
Kabupaten Kayong Utara	100,00	100,00	0,14	0,27	1,36	0,47
Kabupaten Kubu Raya	77,27	80,87	1,20	0,37	3,96	4,54
Kota Pontianak	62,05	7,05	2,16	2,15	4,57	5,19
Kota Singkawang	0,11	0,18	0,97	0,40	2,09	1,10
Kalimantan Barat	19,05	12,47	0,57	0,44	2,71	2,19

Sumber/*Source*: BPS Provinsi Kalimantan Barat, Survei Sosial Ekonomi Nasional (Susenas)/
BPS-Statistics of Kalimantan Barat Province, National Socioeconomic Survey

Tabel 4.2.12 Jumlah Dokter Spesialis, Dokter Umum, dan Dokter Gigi menurut Sarana Pelayanan Kesehatan di Provinsi Kalimantan Barat, 2022
Number of Medical Specialist, General Practitioners, and Dentists by Health Facilities in Kalimantan Barat Province, 2022

Sarana Pelayanan Kesehatan <i>Health Facilities</i>	Dokter Spesialis <i>Medical Specialist</i>	Dokter Umum <i>General Practitioners</i>	Dokter Gigi <i>Dentists</i>
(1)	(2)	(3)	(4)
Puskesmas/ <i>Public Health Center</i>	1	551	119
Rumah Sakit/ <i>Hospital</i>	458	634	80
Kalimantan Barat	459	1 185	199

Catatan/*Note*: Dokter spesialis terdiri atas: dokter spesialis dasar, dokter spesialis penunjang dan dokter spesialis lainnya/
Specialist doctors consist of: basic specialist doctors, supporting specialist doctors and other specialist doctors
 Dokter gigi tanpa termasuk dokter spesialis/*Dentists without including specialist doctors*

Sumber/*Source*: Dinas Kesehatan Provinsi Kalimantan Barat/
Regional Office of Health Kalimantan Barat Province

Tabel 4.2.13 Jumlah Ibu Hamil, Melakukan Kunjungan K1, Melakukan Kunjungan K4, Kurang Energi Kronis (KEK), dan Mendapat Tablet Zat Besi (Fe) di Provinsi Kalimantan Barat, 2019–2022

Number of Pregnant Women, Conducting K1 Visits, Conducting K4 Visits, Chronic Energy Lack, and Getting Iron Tablets (Fe) in Kalimantan Barat Province, 2019–2022

Kabupaten/Kota <i>Regency/ Municipality</i>	Jumlah Ibu Hamil <i>Number of Pregnant Women</i>	Melakukan Kunjungan <i>Conducting K1 Visits</i>	Melakukan Kunjungan <i>Conducting K4 Visits</i>	Kurang Energi Kronis (KEK) <i>Chronic Energy Lack (CED)</i>	Mendapat Zat Besi (Fe) <i>Getting Iron Supplement</i>
(1)	(2)	(3)	(4)	(5)	(6)
2019	111 151	104 916	95 519	9 433	94 962
2020	109 316	91 564	80 763	7 609	80 017
2021	99 996	95 247	85 928	6 948	86 081
2022	100 189	95 715	85 710	6 738	85 428

Sumber/Source : Dinas Kesehatan Provinsi Kalimantan Barat/
Healthy Services of Kalimantan Barat Province

Tabel 4.2.14 Jumlah Remaja Usia 15–24 Tahun yang Mendapat Penyuluhan Tentang Kesehatan Reproduksi (Kespro), HIV/AIDS, dan Keluarga Berencana (KB) menurut Kabupaten/Kota (kali) di Provinsi Kalimantan Barat, 2022

Number of Adolescents Aged 15–24 Years Who Received Counseling on Reproductive Health, HIV/AIDS, and Family Planning by Regency/Municipality (times) in Kalimantan Barat Province, 2022

Kabupaten/Kota Regency/ Municipality	Penyuluhan Kespro Reproductive Health Counseling	Penyuluhan HIV/AIDS HIV/AIDS Counseling	Penyuluhan KB Family Planning Counseling
(1)	(2)	(3)	(4)
Kabupaten Sambas
Kabupaten Bengkayang
Kabupaten Landak
Kabupaten Mempawah
Kabupaten Sanggau	...	1 900	...
Kabupaten Ketapang
Kabupaten Sintang	...	2 863	...
Kabupaten Kapuas Hulu	0 397	...	0 358
Kabupaten Sekadau
Kabupaten Melawi
Kabupaten Kayong Utara
Kabupaten Kubu Raya
Kota Pontianak	2 315	0 372	1 526
Kota Singkawang
Kalimantan Barat	2 712	5 135	1 884

Catatan/Note: Data ini tidak tersedia di di beberapa wilayah/ This data is not available in some regency

Sumber/Source : Dinas Kesehatan Provinsi Kalimantan Barat/Healthy Services of Kalimantan Barat Province

Tabel
Table 4.2.15

**Jumlah Klinik Keluarga Berencana (KKB) dan Pos
Pelayanan Keluarga Berencana Desa (PPKBD) menurut
Kabupaten/Kota di Provinsi Kalimantan Barat, 2022**

***Number of Family Planning Clinics (KKB) and Village Family
Planning Service Posts (PPKBD) by Regency/Municipality in
Kalimantan Barat Province, 2022***

Kabupaten/Kota <i>Regency/ Municipality</i>	KKB <i>Family Planning Clinics</i>	PPKBD <i>Village Family Planning Service Posts</i>
(1)	(2)	(3)
Kabupaten Sambas	54	191
Kabupaten Bengkayang	180	88
Kabupaten Landak	11	156
Kabupaten Mempawah	49	58
Kabupaten Sanggau	137	105
Kabupaten Ketapang	254	228
Kabupaten Sintang	424	353
Kabupaten Kapuas Hulu	86	230
Kabupaten Sekadau	57	78
Kabupaten Melawi	58	135
Kabupaten Kayong Utara	58	49
Kabupaten Kubu Raya	218	118
Kota Pontianak	110	30
Kota Singkawang	63	26
Kalimantan Barat	1 759	1 845

Sumber/Source : Badan Kependudukan dan Keluarga Berencana Nasional (BKKBN) Provinsi Kalimantan Barat/ *Regional Office of National Family Planning Coordinating Board of Kalimantan Barat*

Tabel 4.2.16 Jumlah Pasangan Usia Subur dan Peserta KB Aktif menurut Kabupaten/Kota di Provinsi Kalimantan Barat, 2022
Table Number of Fertile Age Couples and Active Family Planning Participants by Regency/Municipality in Kalimantan Barat Province, 2022

Kabupaten/Kota Regency/Municipality	Jumlah PUS Number of Fertile Age Couples	Peserta KB Aktif/ Active Family Planning Participant							
		IUD	MOW	MOP	Kondom	Implant	Suntikan	Pil	Jumlah
(1)	(2)	(3)	(4)	(5)	(6)	(7)	(8)	(9)	(10)
Kabupaten Sambas	87 955	1 115	0 955	52	0 476	1 519	34 701	17 364	56 182
Kabupaten Bengkayang	29 577	370	1 425	33	141	2 242	9 641	5 074	18 926
Kabupaten Landak	51 318	0 234	373	22	103	0 993	19 039	7 566	28 330
Kabupaten Mempawah	29 817	0 412	0 375	19	0 107	0 768	10 509	4 166	16 356
Kabupaten Sanggau	60 219	0 891	556	27	179	1 429	27 961	11 942	42 985
Kabupaten Ketapang	65 264	0 223	547	48	199	1 761	31 077	6 541	40 396
Kabupaten Sintang	60 338	0 717	474	37	186	1 407	24 721	14 692	42 234
Kabupaten Kapuas Hulu	39 584	159	362	25	60	1 857	19 434	4 284	26 181
Kabupaten Sekadau	32 592	451	243	94	59	1 467	13 501	5 936	21 751
Kabupaten Melawi	29 101	0 130	177	9	0 055	0 432	13 115	6 325	20 243
Kabupaten Kayong Utara	18 127	0 259	181	7	40	1 127	8 732	1 295	11 641
Kabupaten Kubu Raya	67 250	2 125	0 827	41	0 293	3 265	23 038	8 330	37 919
Kota Pontianak	61 923	4 782	1 515	95	0 621	0 853	14 630	7 643	30 139
Kota Singkawang	28 964	0 556	774	32	203	0 638	4 901	4 843	11 947
Kalimantan Barat	662 029	12 424	8 784	0 541	2 722	19 758	255 000	106 001	405 230

Catatan/Note : data MOW termasuk MOW dan MOP/ MOW data including MOW and MOP

Sumber/Source : Badan Kependudukan dan Keluarga Berencana Nasional (BKKBN) Provinsi Kalimantan Barat/ Regional Office of National Family Planning Coordinating Board of Kalimantan Barat

Tabel 4.2.17 Jumlah Rumah Sakit dan Tempat Tidur menurut Kabupaten/Kota di Provinsi Kalimantan Barat, 2022
Table *Number of Hospital and Beds by Regency/ Municipality in Kalimantan Barat Province, 2022*

Kabupaten/Kota <i>Regency/ Municipality</i>	Rumah Sakit <i>Hospital</i>	Tempat Tidur <i>Beds</i>
(1)	(2)	(3)
Kabupaten Sambas	4	451
Kabupaten Bengkayang	2	228
Kabupaten Landak	1	166
Kabupaten Mempawah	1	147
Kabupaten Sanggau	4	429
Kabupaten Ketapang	3	594
Kabupaten Sintang	6	416
Kabupaten Kapuas Hulu	3	245
Kabupaten Sekadau	1	130
Kabupaten Melawi	4	242
Kabupaten Kayong Utara	1	58
Kabupaten Kubu Raya	4	320
Kota Pontianak	16	1 800
Kota Singkawang	6	1 416
Kalimantan Barat	56	6 642
	2021	5 793
	2020	5 872
	2019	5 570
	2018	5 246

Catatan/Note :
 RSJ Singkawang, Tempat Tidurnya merupakan penghuni pasien tetap/ *Singkawang mental hospital, the bed is a permanent patient occupant*
 RSJ Sungai Bangkong sudah berubah menjadi klinik/ *Sungai Bangkong mental hospital has been turned into a clinic*
 RS Kusta sudah ditutup/ *leprosy hospital is closed*
 RS Lapangan Covid Pemprov dan Pemkot Pontianak untuk sementara tdk aktif, karena tidak ada pasien Covid-19
Lapangan Covid Hospitals of the Provincial Government and Pontianak City Government are temporarily inactive, because there are no Covid-19 patients

Sumber/Source : Dinas Kesehatan Provinsi Kalimantan Barat/ *Regional Office of Health of Kalimantan Barat*

Tabel 4.2.18 Jumlah Puskesmas, Puskesmas Pembantu dan Puskesmas Keliling menurut Kabupaten/Kota di Provinsi Kalimantan Barat Tahun 2022
Table Number of Public Health Center, Public Health Sub Center and Moving Public Health Center by Regency/ Municipality, 2022

Kabupaten/Kota Regency/ Municipality	Puskesmas Public Health Centers	Puskesmas Pembantu Public Health Sub Centers	Puskesmas Keliling Moving Public Health Centers
(1)	(2)	(3)	(4)
Kabupaten Sambas	28	90	27
Kabupaten Bengkayang	17	70	14
Kabupaten Landak	16	77	73
Kabupaten Mempawah	14	17	7
Kabupaten Sanggau	19	77	417
Kabupaten Ketapang	24	134	13
Kabupaten Sintang	20	103	39
Kabupaten Kapuas Hulu	23	100	521
Kabupaten Sekadau	12	78	0
Kabupaten Melawi	11	70	0
Kabupaten Kayong Utara	11	27	7
Kabupaten Kubu Raya	20	73	20
Kota Pontianak	23	4	7
Kota Singkawang	10	18	10
Kalimantan Barat			
	2022	248	938
	2021	247	777
	2020	246	925
	2019	246	935
	2018	244	924

Sumber/Source : Dinas Kesehatan Provinsi Kalimantan Barat/
Regional Office of Health of Kalimantan Barat

Tabel 4.2.19 Jumlah Akseptor Keluarga Berencana Baru menurut Kabupaten/Kota dan Metode Kontrasepsi di Provinsi Kalimantan Barat Tahun 2022
Table Number of New Acceptors Family Planning by Regency/ Municipality and Contraceptive Methods in Kalimantan Barat Province, 2022

Kabupaten/Kota Regency/ Municipality	Metode Kontrasepsi / Contraceptive Methods				
	IUD	Pil	Kondom	Suntikan	
(1)	(2)	(3)	(4)	(5)	
Kabupaten Sambas	32	1 041	106	2 368	
Kabupaten Bengkayang	8	45	5	220	
Kabupaten Landak ¹	-	-	-	-	
Kabupaten Mempawah	12	55	7	503	
Kabupaten Sanggau	198	115	1	355	
Kabupaten Ketapang	186	49	10	611	
Kabupaten Sintang	13	198		369	
Kabupaten Kapuas Hulu	9	42	518	657	
Kabupaten Sekadau	1			7	
Kabupaten Melawi	2	9	3	95	
Kabupaten Kayong Utara	20	1		17	
Kabupaten Kubu Raya	127	153	13	1 033	
Kota Pontianak	113	7	8	245	
Kota Singkawang	114	261	1 687	717	
Kalimantan Barat	2022²	835	1 976	2 358	7 197
	2021	3 495	19 017	4 915	42 377
	2020	3 344	22 413	2 574	48 804
	2019	3 570	24 327	1 635	55 202
	2018	4 336	23 815	1 492	50 791

bersambung/ to be continued

Lanjutan Tabel/Continued Table 4.2.19

Kabupaten/Kota Regency/ Municipality	Metode Kontrasepsi Contraceptive Methods		Jumlah Total
	MOW/MOP	Susuk Implant	
(1)	(6)	(7)	(8)
Kabupaten Sambas	29	139	3 715
Kabupaten Bengkayang	57	153	488
Kabupaten Landak ¹	-	-	-
Kabupaten Mempawah	37	38	652
Kabupaten Sanggau	121	19	809
Kabupaten Ketapang	362	68	1 286
Kabupaten Sintang	131	44	755
Kabupaten Kapuas Hulu	31	88	1 345
Kabupaten Sekadau		1	9
Kabupaten Melawi		6	115
Kabupaten Kayong Utara	6	3	47
Kabupaten Kubu Raya	41	144	1 511
Kota Pontianak	55	7	435
Kota Singkawang	499	137	3 415
Kalimantan Barat	2022²	1 369	847
	2021	2 710	5 647
	2020	2 690	4 704
	2019	2 886	4 959
	2018	2 780	6 832

Catatan/ Note : MOW : Tubektomi, MOP : Vasektomi

¹ Kabupaten Landak Kurang lengkap dalam pelaporan/ Landak Regency Incomplete in reporting the number

² Terjadi Perubahan moda pelaporan data/ Change in collection data mode

Sumber/Source : Badan Kependudukan dan Keluarga Berencana Nasional (BKKBN) Provinsi Kalimantan Barat / Regional Office of National Family Planning Coordinating Board of Kalimantan Barat

Tabel 4.2.20 Jumlah Akseptor Keluarga Berencana Aktif menurut Kabupaten/Kota dan Metode Kontrasepsi di Provinsi Kalimantan Barat Tahun 2022

Number of Active Acceptors Family Planning by Regency/ Municipality and Contraceptive Methods in Kalimantan Barat Province, 2022

Kabupaten/Kota Regency/Municipality	Metode Kontrasepsi/ Contraceptive Methods				
	I U D	Pil	Kondom	Suntikan	
	<i>I U D</i>	<i>Pil</i>	<i>Condom</i>	<i>Injection</i>	
(1)	(2)	(3)	(4)	(5)	
Kabupaten Sambas	1 115	17 364	476	34 701	
Kabupaten Bengkayang	370	5 074	141	9 641	
Kabupaten Landak	234	7 566	103	19 039	
Kabupaten Mempawah	412	4 166	107	10 509	
Kabupaten Sanggau	891	11 942	179	27 961	
Kabupaten Ketapang	223	6 541	199	31 077	
Kabupaten Sintang	717	14 692	186	24 721	
Kabupaten Kapuas Hulu	159	4 284	60	19 434	
Kabupaten Sekadau	451	5 936	59	13 501	
Kabupaten Melawi	130	6 325	55	13 115	
Kabupaten Kayong Utara	259	1 295	40	8 732	
Kabupaten Kubu Raya	2 125	8 330	293	23 038	
Kota Pontianak	4 782	7 643	621	14 630	
Kota Singkawang	556	4 843	203	4 901	
Kalimantan Barat	2022¹	12 424	106 001	2 722	255 000
	2021	43 191	372 360	14 974	310 395
	2020	46 857	235 280	14 528	326 732
	2019	44 535	218 888	12 554	314 720
	2018	41 931	226 233	14 171	302 544

bersambung/ to be continued

Lanjutan Tabel/Continued Table 4.2.20

Kabupaten/Kota Regency/ Municipality	Metode Kontrasepsi Contraceptive Methods		Jumlah Total	
	MOW/MOP	Susuk Implant		
	(1)	(6)		(7)
Kabupaten Sambas		1 007	1 519	56 182
Kabupaten Bengkayang		1 458	2 242	18 926
Kabupaten Landak		395	993	28 330
Kabupaten Mempawah		394	768	16 356
Kabupaten Sanggau		583	1 429	42 985
Kabupaten Ketapang		595	1 761	40 396
Kabupaten Sintang		511	1 407	42 234
Kabupaten Kapuas Hulu		387	1 857	26 181
Kabupaten Sekadau		337	1 467	21 751
Kabupaten Melawi		186	432	20 243
Kabupaten Kayong Utara		188	1 127	11 641
Kabupaten Kubu Raya		868	3 265	37 919
Kota Pontianak		1 610	853	30 139
Kota Singkawang		806	638	11 947
Kalimantan Barat	2022¹	9 325	19 758	405 230
	2021	17 945	56 529	815 394
	2020	17 417	53 961	694 775
	2019	18 294	52 398	661 389
	2018	17 576	51 970	654 425

Catatan/ Note : MOW : Tubektomi, MOP : Vasektomi

¹ Terjadi Perubahan moda pelaporan data/ Change in collection data mode

Sumber/Source : BKKBN Provinsi Kalimantan Barat / Regional Office of National Family Planning Coordinating Board of Kalimantan Barat

Tabel 4.2.21 Target dan Realisasi Akseptor Baru dan Aktif menurut Kabupaten/Kota di Provinsi Kalimantan Barat, 2022
Scheme and Realization of New and Active Acceptors by Regency/ Municipality in Kalimantan Barat Province, 2022

Kabupaten/Kota Regency/Municipality	Baru / New			Aktif / Active			
	Target Scheme	Realisasi Realization	%	Target Scheme	Realisasi Realization	%	
(1)	(2)	(3)	(4)	(5)	(6)	(7)	
Kabupaten Sambas	23 216	3 715	16	82 462	56 182	68	
Kabupaten Bengkayang	6 115	488	8	32 034	18 926	59	
Kabupaten Landak	9 318			55 580	28 330	51	
Kabupaten Mempawah	12 796	652	5	41 614	16 356	39	
Kabupaten Sanggau	13 151	809	6	65 767	42 985	65	
Kabupaten Ketapang	14 892	1 286	9	65 207	40 396	62	
Kabupaten Sintang	13 892	755	5	58 202	42 234	73	
Kabupaten Kapuas Hulu	6 579	1 345	20	35 708	26 181	73	
Kabupaten Sekadau	6 391	9		24 192	21 751	90	
Kabupaten Melawi	10 782	115	1	35 386	20 243	57	
Kabupaten Kayong Utara	4 838	47	1	16 049	11 641	73	
Kabupaten Kubu Raya	12 299	1 511	12	74 372	37 919	51	
Kota Pontianak	23 667	435	2	74 560	30 139	40	
Kota Singkawang	17 891	3 415	19	42 393	11 947	28	
Kalimantan Barat	2022¹	175 828	14 582	8	703 527	405 230	58
	2021	185 271	78 161	42	694 339	815 394	117
	2020	194 052	84 529	44	684 722	694 775	101
	2019	122 848	92 579	75	604 142	661 389	109
	2018	125 638	90 046	72	652 842	654 425	100

Catatan/ Note : MOW : Tubektomi, MOP : Vasektomi

¹ Terjadi Perubahan moda pelaporan data/ Change in collection data mode

Sumber/Source : BKKBN Provinsi Kalimantan Barat / Regional Office of National Family Planning Coordinating Board of Kalimantan Barat

Tabel 4.2.22 Jumlah Ibu Hamil dan Ibu yang Telah Melaksanakan Program K4 menurut Kabupaten/ Kota di Provinsi Kalimantan Barat, 2022
Table *Number of Pregnant Women and Mothers Who Have Implemented the K4 Program by Regency/ Municipality in Kalimantan Barat Province, 2022*

Kabupaten/Kota Regency/Municipality	Jumlah Ibu Hamil Mothers Expecting Baby (Jiwa/ Person)	Kunjungan Ibu Hamil Number of K4	% Cakupan Ibu Hamil Number of K4 by Mothers Expecting Baby
(1)	(2)	(3)	(4)
Kabupaten Sambas	11 442	10 087	88,16
Kabupaten Bengkayang	5 677	4 579	80,66
Kabupaten Landak	7 148	6 833	95,59
Kabupaten Mempawah	5 088	5 664	111,32
Kabupaten Sanggau	9 052	7 244	80,03
Kabupaten Ketapang	10 327	7 861	76,12
Kabupaten Sintang	8 716	6 379	73,19
Kabupaten Kapuas Hulu	5 155	3 046	59,09
Kabupaten Sekadau	3 831	3 164	82,59
Kabupaten Melawi	4 061	2 972	73,18
Kabupaten Kayong Utara	2 485	1 667	67,08
Kabupaten Kubu Raya	11 229	10 187	90,72
Kota Pontianak	11 471	12 122	105,68
Kota Singkawang	4 507	3 905	86,64
Kalimantan Barat	2022	100 189	85,55
	2021	99 996	85,93
	2020	109 316	73,88
	2019	110 256	83,97
	2018	111 151	85,94

Catatan/ Note: K4 adalah kontak ibu hamil dengan tenaga kesehatan yang ke empat atau lebih untuk mendapatkan pelayanan Ante Natal Care (ANC) sesuai standar. Pemeriksaan antenatal care (ANC) adalah pemeriksaan kehamilan untuk mengoptimalkan kesehatan mental dan fisik ibu hamil.

K4 is the contact of pregnant women with health workers number four or more to get Ante Natal Care (ANC) services according to the standard. Antenatal care (ANC) examination is a pregnancy examination to optimize the mental and physical health of pregnant women.

Sumber/Source: Dinas Kesehatan Provinsi Kalimantan Barat / Regional Office of Health of Kalimantan Barat

Tabel 4.2.23 Jumlah Ibu Bersalin dan Jumlah Persalinan Ditolong oleh Tenaga Medis menurut Kabupaten/Kota di Provinsi Kalimantan Barat, 2022

Number of Birth Mothers and Born Process Helped by Medical by Regency/Municipality, Kalimantan Barat, 2022

Kabupaten/Kota Regency/ Municipality	Jumlah Ibu Bersalin Number of Birth Mother	Jumlah Persalinan Ditolong Oleh Tenaga Medis Number of Born Process Help by Medical	% Persalinan Ditolong Tenaga Medis % Born Process Help by Medical
(1)	(2)	(3)	(4)
Kabupaten Sambas	10 923	10 008	91,62
Kabupaten Bengkayang	5 419	4 104	75,73
Kabupaten Landak	6 823	6 196	90,81
Kabupaten Mempawah	4 856	5 477	112,79
Kabupaten Sanggau	8 640	6 790	78,59
Kabupaten Ketapang	9 857	7 108	72,11
Kabupaten Sintang	8 320	6 658	80,02
Kabupaten Kapuas Hulu	4 920	3 623	73,64
Kabupaten Sekadau	3 657	2 824	77,22
Kabupaten Melawi	3 877	2 445	63,06
Kabupaten Kayong Utara	2 372	1 678	70,74
Kabupaten Kubu Raya	10 718	9 753	91,00
Kota Pontianak	10 951	11 447	104,53
Kota Singkawang	4 302	3 566	82,89
Kalimantan Barat			
	2022	95 635	81 677
	2021	95 450	82 905
	2020	104 166	79 271
	2019	105 245	86 859
	2018	106 097	89 929

Sumber/Source : Dinas Kesehatan Provinsi Kalimantan Barat/ Regional Office of Health of Kalimantan Barat

Tabel 4.2.24 Jumlah Penderita HIV (+) dan AIDS menurut Kabupaten/ Kota di Provinsi Kalimantan Barat, Kumulatif 1993-2022
Table *Number of Sufferer HIV (+) and AID by Regency/ Municipality in Kalimantan Barat Province, Cumulative 1993-2022*

Kabupaten/Kota Regency/Municipality	Jumlah Penderita Number of Sufferer (Jiwa)		Distribusi Persentase Percentage Distribution (%)		
	HIV (+)	AIDS	HIV (+)	AIDS	
	(1)	(2)	(3)	(4)	
Kabupaten Sambas	458	325	5,14	3,65	
Kabupaten Bengkayang	155	101	1,74	1,13	
Kabupaten Landak	194	100	2,18	1,12	
Kabupaten Mempawah	479	268	5,38	3,01	
Kabupaten Sanggau	489	214	5,49	2,40	
Kabupaten Ketapang	623	298	6,99	3,34	
Kabupaten Sintang	828	395	9,29	4,43	
Kabupaten Kapuas Hulu	89	69	1,00	0,77	
Kabupaten Sekadau	37	12	0,42	0,13	
Kabupaten Melawi	41	20	0,46	0,22	
Kabupaten Kayong Utara	8	12	0,09	0,13	
Kabupaten Kubu Raya	20	18	0,22	0,20	
Kota Pontianak	4 032	2 201	45,26	24,71	
Kota Singkawang	2 022	1 024	22,70	11,49	
Kalimantan Barat	2022	9 475	5 057	100,00	100,00
	2021	8 909	4 699	100,00	100,00
	2020	8 614	4 617	100,00	100,00
	2019	7 898	4 518	100,00	100,00
	2018	7 114	4 170	100,00	100,00

Sumber/Source : Dinas Kesehatan Provinsi Kalimantan Barat / Regional Office of Health of Kalimantan Barat

Tabel 4.2.25 Jumlah Puskesmas per 500.000 dan Puskesmas Keliling menurut Kabupaten/ Kota di Provinsi Kalimantan Barat, 2022

Number of Puskesmas per 500,000 and Mobile Puskesmas by Regency / City in Kalimantan Barat Province, 2022

Kabupaten/Kota Regency/ Municipality	Jumlah Penduduk	Jumlah / Total (unit)			Jumlah / Total Puskesmas / Public Health Centers	
	Population	Puskesmas	Puskesmas Pembantu	Puskesmas Keliling	per 500.000 Penduduk/ per 500,000 population	
	(jiwa/ person)	Public Health Centers	Public Health Sub Center	Moving Public Health Centers		
(1)	(2)	(3)	(4)	(5)	(6)	
Kabupaten Sambas	545 040	28	90	27	133	
Kabupaten Bengkayang	265 967	17	70	14	190	
Kabupaten Landak	387 301	16	77	73	214	
Kabupaten Mempawah	269 688	14	17	7	70	
Kabupaten Sanggau	483 921	19	77	417	530	
Kabupaten Ketapang	533 904	24	134	13	160	
Kabupaten Sintang	430 333	20	103	39	188	
Kabupaten Kapuas Hulu	273 884	23	100	521	1 176	
Kabupaten Sekadau	204 126	12	78	0	220	
Kabupaten Melawi	215 471	11	70	0	188	
Kabupaten Kayong Utara	116 842	11	27	7	193	
Kabupaten Kubu Raya	594 258	20	73	20	95	
Kota Pontianak	666 713	23	4	7	25	
Kota Singkawang	232 763	10	18	10	82	
Kalimantan Barat	2022	5 220 211	248	938	1 155	224
	2021	5 162 937	247	777	607	158
	2020	5 134 760	246	951	615	176
	2019	5 069 127	246	935	571	173
	2018	5 001 664	244	924	190	136

Sumber / Source : Dinas Kesehatan Provinsi Kalimantan Barat/ Regional Office of Health of Kalimantan Barat

Tabel 4.2.26 Jumlah Klinik/Balai Kesehatan, Posyandu, Puskesmas Pembantu, Pondok Bersalin Desa (Polindes) dan Poskesdes menurut Kabupaten/Kota di Provinsi Kalimantan Barat, 2022

Number of Medical Clinic, Integrated Services Post, Village Maternity Cottage, and Poskesdes by Regency/Municipality in Kalimantan Barat Province, 2022

Kabupaten/Kota <i>Regency/Municipality</i>	Klinik/Balai Kesehatan <i>Medical Clinic</i>	Posyandu <i>Integrated Services Post</i>	Pondok Bersalin Desa <i>Village Maternity Cottage</i>	Poskesdes <i>Poskesdes</i>
(1)	(2)	(3)	(4)	(5)
Kabupaten Sambas	9	583	0	202
Kabupaten Bengkayang	9	364	0	133
Kabupaten Landak	18	619	128	49
Kabupaten Pontianak	9	244	0	62
Kabupaten Sanggau	22	664	0	176
Kabupaten Ketapang	19	532	0	201
Kabupaten Sintang	29	513	148	127
Kabupaten Kapuas Hulu	9	392	3	185
Kabupaten Sekadau	12	253	0	115
Kabupaten Melawi	4	305	75	49
Kabupaten Kayong Utara	2	152	11	34
Kabupaten Kubu Raya	26	496	0	130
Kota Pontianak	47	293	0	0
Kota Singkawang	25	158	0	18
Kalimantan Barat	240	5 568	365	1 481

Catatan/ Note : Sejak Tahun 2016 Polindes sudah berubah menjadi Poskesdes/*Since 2016 Polindes Change to Poskesdes*
Data yang dilaporkan dari Kabupaten/Kota/*The Data Collection come from Regency/Municipality*

Sumber/Source : Dinas Kesehatan Provinsi Kalimantan Barat/ *Regional Office of Health of Kalimantan Barat*

Tabel 4.2.27 Jumlah Kasus IMS, DBD, Diare, TB, dan Malaria menurut Kabupaten/Kota di Provinsi Kalimantan Barat, 2022
Table *Number of Sexually Transmitted Infection, Dengue Fever, Diarrhea, Tuberculosis (TB) and Malaria by Regency/Municipality in Kalimantan Barat Province, 2022*

Kabupaten/Kota Regency/Municipality	IMS Sexually Transmitted Infection	DBD Dengue Fever	Diare Diarrhea	TB Tubercu-losis	Malaria
(1)	(2)	(3)	(4)	(5)	(6)
Kabupaten Sambas	3	89	3 572	1 287	1
Kabupaten Bengkayang	0	78	1 710	461	0
Kabupaten Landak	9	118	2 939	778	1
Kabupaten Mempawah	57	129	2 389	345	0
Kabupaten Sanggau	1	34	1 326	782	4
Kabupaten Ketapang	32	38	3 316	880	4
Kabupaten Sintang	170	162	1 059	725	28
Kabupaten Kapuas Hulu	0	215	2 897	451	10
Kabupaten Sekadau	0	43	2 023	325	1
Kabupaten Melawi	1	29	1 488	526	0
Kabupaten Kayong Utara	3	34	1 140	210	0
Kabupaten Kubu Raya	0	0	2 613	631	0
Kota Pontianak	252	38	3 304	2 165	1
Kota Singkawang	133	96	1 158	755	2
Kalimantan Barat	661	1 103	30 934	6 869	52

Sumber/Source : Dinas Kesehatan Provinsi Kalimantan Barat/ Regional Office of Health of Kalimantan Barat Province

Tabel 4.2.28 Jumlah Pasien Jiwa Rawat Inap Yang Masuk dan Keluar menurut Kelas Yang Dihuni di Rumah Sakit Jiwa Daerah Sungai Bangkong Provinsi Kalimantan Barat, 2022
Table Number of Patient Who Come and Out by Rehabilitation Class in Kalimantan Barat Province Psychiatric Hospital, 2022

Bulan Month	Masuk / In				Keluar / Out				
	Kls. I/ RDP	Kls II	Kls. III	Jumlah	Kls. I/ RDP	Kls. II	Kls III	Jumlah	
	Class I	Class II	Class III	Total	Class I	Class II	Class III	Total	
(1)	(2)	(3)	(4)	(5)	(6)	(7)	(8)	(9)	
Januari/ January	10	2	18	30	10	2	18	30	
Februari/ Feb	6	3	23	32	15	3	14	32	
Maret/ March	8	5	20	33	4	2	25	31	
April/ April	7	3	9	19	8	3	17	28	
Mei/ May	5	3	24	32	2	3	22	27	
Juni/ June	5	2	13	20	2	2	15	19	
Juli/ July	8	2	29	39	-	2	35	37	
Agustus/ August	11	5	24	40	3	5	28	36	
September/ September	7	3	25	35	2	4	31	37	
Oktober/ October	12	2	22	36	8	2	21	31	
November/ November	8	1	23	32	1	5	32	38	
Desember/ December	13	4	24	41	13	4	24	41	
Jumlah/ Total	2022	100	35	254	389	68	37	282	387
	2021	69	26	289	384	18	25	379	422
	2020	77	40	500	617	18	56	598	672
	2019	13	68	722	803	13	64	768	845
	2018	779	-	-	779	113	77	597	787

Catatan/ Note: Semua pasien yang baru pertama masuk langsung ke ruang UGD/RDP/ All patients were admitted to the ER / RDP room for the first time

Setelah 10 hari baru di pindahkan ke ruangan (bisa kelas I/II/III) maka pasien keluar dihitung dari kelas perawatan terakhir/ After 10 days of being moved to the room (it could be class I / II / III), the patient is counted out of the last class of care

Sumber/Source: UPT. Klinik Utama Sungai Bangkong Provinsi Kalimantan Barat/ UPT. The Main Clinic of the Sungai Bangkong Kalimantan Barat Province

Tabel 4.2.29 Jumlah Pasien Yang Dirawat menurut Jenis Penyakit di Rumah Sakit Jiwa Daerah Sungai Bangkong Provinsi Kalimantan Barat, 2020-2022

Number of Patient Carrying by Type of Illnes in Kalimantan Barat Psychiatric Hospital, 2020-2022

Jenis Penyakit / Type of Illness		2020	2021	2022
(1)	(2)	(3)	(4)	(4)
1	Skizofrenia Hebefrenik/ <i>Hebephrenic Schizophrenia</i>	7	4	3
2	Skizofrenia Katatonik/ <i>Catatonic Schizophrenia</i>	2	-	-
3	Skizofrenia Paranoid/ <i>Paranoid Schizophrenia</i>	582	338	309
4	Skizofrenia Simplex/ <i>Simplex Schizophrenia</i>	-	-	-
5	Skizofrenia Residual/ <i>Residual Schizophrenia</i>	4	1	-
6	Skizofrenia Lainnya / <i>Other Schizophrenia</i>	1	-	-
7	Skizofrenia Tak Terinci/ <i>Unspecified Schizophrenia</i>	14	1	-
8	Gangguan Skizo Afektif/ <i>Affective Schizo Disorder</i>	14	12	9
9	Skizofrenia Tak Tergolongkan/ <i>Unclassified Schizophrenia</i>	-	-	-
10	Gangguan Cemas/ <i>Anxiety Disorders</i>	-	-	-
11	Kecemasan Umum/ <i>General Anxiety</i>	-	-	-
12	Sindrom Otak Organik/ <i>Organic Brain Syndrome</i>	-	-	-
13	Demensia dan Alzheimer/ <i>Dementia and Alzheimer's</i>	-	-	-
14	Demensia Vaskuler/ <i>Vascular dementia</i>	-	-	-
15	Demensia senilis/ <i>Senile dementia</i>	-	-	-
16	Demensia yang tidak dijelaskan/ <i>Unspecified dementia</i>	-	-	-
17	Psikosis Non Organik lain/ <i>Other Non Organic Psychosis</i>	-	-	-
18	Psikosis Non Organik yang tidak dijelaskan/ <i>Unspecified Non-Organic Psychosis</i>	-	-	3
19	Gangguan Psikotik akut/ <i>Acute Psychotic Disorders</i>	-	27	30
20	Gangguan Psikotik / <i>Psychotic Disorders</i>	-	-	-
21	Retardasi Mental Ringan/ <i>Mild Mental Retardation</i>	-	-	-
22	Retardasi Mental Sedang/ <i>Moderate Mental Retardation</i>	-	-	-
23	Retardasi Mental Berat/ <i>Severe Mental Retardation</i>	-	-	-
24	Keadaan Putus Zat/ <i>Substance Disconnection State</i>	-	-	-
25	Epilepsi/ <i>Epilepsy</i>	-	-	-
26	Episode Depresi/ <i>Depression Episodes</i>	1	-	-

bersambung/ to be continued

Lanjutan Tabel/Continued Table 4.2.28

	Jenis Penyakit / Type of Illness	2020	2021	2022
	(1)	(2)	(3)	(4)
27	Depresi Sedang/ <i>Moderate depression</i>	1	2	
28	Depresi pasca skizoprenia/ <i>Post-schizophrenic depression</i>	-	-	-
29	Depresi berat tanpa gejala psikotik/ <i>Major depression without psychotic symptoms</i>	-	-	2
30	Depresi berat dengan gejala psikotik/ <i>Severe depression with psychotic symptoms</i>	-	-	8
31	Episode sekarang mania tanpa gejala psikotik/ <i>Current episodes of mania without psychotic symptoms</i>	-	12	-
32	Episode sekarang mania dengan gejala psikotik/ <i>Current episodes of mania with psychotic symptoms</i>	5	-	-
33	Gangguan Efektif Bipolar/ <i>Effective Bipolar Disorder</i>	-	1	4
34	Halusinasi organik/ <i>Organic hallucinations</i>	-	-	-
35	Gangguan Waham/ <i>Misunderstanding</i>	-	-	-
36	Gangguan Non organik yang Tidak ditentukan/ <i>Unspecified non-organic disturbance</i>	-	-	-
37	Gangguan Mental akibat kerusakan otak / fisik/ <i>Mental disorders due to brain / physical damage</i>	15	8	5
38	Kelainan kepribadian dan tingkah laku di akibatkan otak/ <i>Personality and behavior disorders caused by the brain</i>	-	-	-
39	Kelainan jiwa lain akibat kerusakan otak/ <i>Other mental disorders due to brain damage</i>	-	-	-
40	Kelainan jiwa organik/simptomatik/ <i>Organic / symptomatic mental disorders</i>	-	2	3
41	Kelainan jiwa akibat penggunaan sedatif/hipnotik / <i>Mental disorders due to the use of sedatives / hypnotics</i>	-	-	-
42	Kelainan jiwa akibat penggunaan stimulant lain termasuk caffeine	-	-	-
43	Kelainan perangai / <i>conduct disorders</i>	-	-	-
44	Kelainan campuran perangai dan emosi/ <i>Mixed temperament and emotional disorders</i>	-	-	-
45	Kelainan jiwa akibat penggunaan pelarut mudah menguap/ <i>Psychiatric disorders due to use of volatile solvents</i>	-	-	-
46	Kelainan jiwa akibat penggunaan alkohol/ <i>Mental disorders due to alcohol use</i>	-	-	-
	Jumlah / Total	646	418	376

Sumber/Source : UPT. Klinik Utama Sungai Bangkong Provinsi Kalimantan Barat/ UPT. The Main Clinic of the Sungai Bangkong Kalimantan Barat Province

Tabel 4.2.30
Table**Jumlah Pasien Jiwa Rawat Jalan menurut Jenis Kelamin di Rumah Sakit Jiwa Daerah Sungai Bangkong Provinsi Kalimantan Barat, 2022*****Number of Outpatient Mental Patients by Gender in the Bangkong River Area Mental Hospital in Kalimantan Barat Province, 2022***

Bulan Month	Masuk/ In		Jumlah Total	
	Laki-laki/ Male	Perempuan Female		
(1)	(2)	(3)	(4)	
Januari/ January	790	478	1 268	
Februari/ February	679	416	1 095	
Maret/ March	914	556	1 470	
April/ April	738	490	1 228	
Mei/ May	725	472	1 197	
Juni/ June	744	493	1 237	
Juli/ July	770	475	1 245	
Agustus/ August	781	501	1 282	
September/ September	762	503	1 265	
Oktober/ October	755	520	1 275	
November/ November	798	533	1 331	
Desember/ December	794	542	1 336	
Jumlah/Total	2022	9 250	5 979	15 229
	2021	9 487	5 744	15 231
	2020	8 888	4 840	13 728
	2019	8 478	4 417	12 895

Sumber/Source : UPT. Klinik Utama Sungai Bangkong Provinsi Kalimantan Barat/ UPT. The Main Clinic of the Sungai Bangkong Kalimantan Barat Province

Tabel 4.2.31 Jumlah Pasien Narkoba, Psikotropika dan Zat Aditif (NAPZA) Rawat Inap yang Masuk dan Keluar Menurut Jenis Kelamin di Rumah Sakit Jiwa Daerah Sungai Bangkong Provinsi Kalimantan Barat, 2022

Number of Inpatient Drugs, Psychotropics and Additives (NAPZA) Patients Entering and Exit by Gender at the Bangkong River Regional Mental Hospital in Kalimantan Barat Province, 2022

Bulan Month	Masuk / In			Keluar / Out			
	Laki-laki	Perempuan	Jumlah	Laki-laki	Perempuan	Jumlah	
	Male	Female	Total	Male	Female	Total	
(1)	(2)	(3)	(4)	(5)	(6)	(7)	
Januari/ January	-	-	-	-	-	-	
Februari/ February	-	-	-	-	-	-	
Maret/ March	-	-	-	-	-	-	
April/ April	-	-	-	-	-	-	
Mei/ May	-	-	-	-	-	-	
Juni/ June	-	-	-	-	-	-	
Juli/ July	-	-	-	-	-	-	
Agustus/ August	-	-	-	-	-	-	
September/ September	-	-	-	-	-	-	
Oktober/ October	-	-	-	-	-	-	
November/ November	-	-	-	-	-	-	
Desember/ December	-	-	-	-	-	-	
Jumlah Total	2022	-	-	-	-	-	
	2021	21	0	21	38	0	38
	2020	35	0	35	45	0	45

Sumber/Source : UPT. Klinik Utama Sungai Bangkong Provinsi Kalimantan Barat/ UPT. The Main Clinic of the Sungai Bangkong Kalimantan Barat Province

Tabel 4.2.32
Table**Jumlah Pasien Narkoba, Psikotropika dan Zat Aditif (NAPZA) Rawat Inap yang Masuk dan Keluar Menurut Kelas yang dihuni di Rumah Sakit Jiwa Daerah Sungai Bangkong Provinsi Kalimantan Barat, 2022*****Number of Inpatient Narcotics, Psychotropic and Additive Substances (NAPZA) Patients Who Enter and Exit According to Class Occupied in the Mental Hospital in Sungai Bangkong Region in Kalimantan Barat Province, 2022***

Bulan Month	Masuk / In				Keluar / Out			
	Kls. I/ RDP	Kls II	Kls. III	Jumlah	Kls. I/ RDP	Kls. II	Kls III	Jumlah
	Class I	Class II	Class III	Total	Class I	Class II	Class III	Total
(1)	(2)	(3)	(4)	(5)	(6)	(7)	(8)	(9)
Januari/ January	-	-	-	-	-	-	-	-
Februari/ Feb	-	-	-	-	-	-	-	-
Maret/ March	-	-	-	-	-	-	-	-
April/ April	-	-	-	-	-	-	-	-
Mei/ May	-	-	-	-	-	-	-	-
Juni/ June	-	-	-	-	-	-	-	-
Juli/ July	-	-	-	-	-	-	-	-
Agustus/ August	-	-	-	-	-	-	-	-
September/ September	-	-	-	-	-	-	-	-
Oktober/ October	-	-	-	-	-	-	-	-
November/ November	-	-	-	-	-	-	-	-
Desember/ December	-	-	-	-	-	-	-	-
Jumlah/ Total	2022	-	-	-	-	-	-	-
	2021	0	0	21	21	0	0	38
	2020	0	0	35	35	0	0	45
	2019	73	0	0	73	74	0	74

Catatan/ Note:

Semua pasien yang baru pertama masuk langsung ke ruang UGD/RDP/ All patients were admitted to the ER / RDP room for the first time

Setelah 10 hari baru di pindahkan keruangan (bisa kelas I/II/III) maka pasien keluar dihitung dari kelas perawatan terakhir/ After 10 days of being moved to the room (it could be class I / II / III), the patient is counted out of the last class of care

Sumber/Source:

UPT. Klinik Utama Sungai Bangkong Provinsi Kalimantan Barat/ UPT. The Main Clinic of the Sungai Bangkong Kalimantan Barat Province

Tabel 4.2.33 Jumlah Pasien Narkoba, Psikotropika dan Zat Aditif (NAPZA) yang Dirawat Menurut Jenis Penyakit di Rumah Sakit Jiwa Daerah Sungai Bangkong Provinsi Kalimantan Barat 2020-2022

Number of Drug, Psychotropic and Additive Substance (NAPZA) Patients Treated by Disease Type in Mental Hospital in Bangkong River Area in Kalimantan Barat Province, 2020-2022

	Jenis Penyakit Type of Illness	2020	2021	2022
	(1)	(2)	(3)	(4)
1	Kelainan jiwa akibat penggunaan opioids	-	-	-
2	Kelainan jiwa akibat penggunaan banyak obat dan zat psikoaktif lain	31	44	-
3	Kelainan jiwa akibat penggunaan pelarut mudah menguap	1	-	-
4	Kelainan jiwa akibat penggunaan stimulant lain termasuk caffeine	3	3	-
5	Kelainan jiwa akibat penggunaan sedatif atau hipnotik	-	-	-
6	Skizofrenia Paranoid/curiga	-	-	-
7	Depresi berat tanpa gejala psikotik	-	-	-
8	Kelainan jiwa akibat penggunaan alkohol	-	-	-
9	Kelainan jiwa akibat penggunaan hallusinogen	-	-	-
	Jumlah/ Total	35	47	-

Sumber/Source : UPT. Klinik Utama Sungai Bangkong Provinsi Kalimantan Barat/ UPT. The Main Clinic of the Sungai Bangkong Kalimantan Barat Province

Tabel 4.2.34 **Data Peserta BPJS Kesehatan Terdaftar di Fasilitas Kesehatan Tingkat Pertama Per Kabupaten/Kota Per 31 Desember di Provinsi Kalimantan Barat, 2022**
Number of Compulsory Participant on BPJS of Public Servent/Pension by Regency/Municipality in Kalimantan Barat Province, 2022

Kabupaten/Kota <i>Regency/ Municipality</i>	Peserta BPJS Kesehatan Tahun 2022			Peserta BPJS Kesehatan Tahun 2022		
	Jenis Kepesertaan		Jumlah <i>Total</i>	Jenis Kepesertaan		Jumlah <i>Total</i>
	Non PBI	PBI		Non PBI	PBI	
(1)	(2)	(3)	(4)	(5)	(6)	(7)
Kabupaten Sambas	200 507	222 065	422 572	214 297	221 558	435 855
Kabupaten Bengkayang	80 476	121 643	202 119	88 999	121 666	210 665
Kabupaten Landak	96 611	239 913	336 524	100 516	290 071	390 587
Kabupaten Mempawah	72 103	149 111	221 214	75 626	161 544	237 170
Kabupaten Sanggau	180 286	148 718	329 004	192 050	150 413	342 463
Kabupaten Ketapang	240 075	163 575	403 650	245 391	229 149	474 540
KabupatenSintang	144 608	223 110	367 718	154 515	254 503	409 018
Kabupaten Kapuas Hulu	83 813	120 372	204 185	87 459	119 636	207 095
Kabupaten Sekadau	68 130	86 579	154 709	73 663	87 220	160 883
Kabupaten Melawi	62 650	107 983	170 633	63 482	118 255	181 737
Kabupaten Kayong Utara	31 531	97 118	128 649	30 337	97 422	127 759
Kabupaten Kubu Raya	183 763	277 133	460 896	201 185	279 496	480 681
Kota Pontianak	346 991	129 798	476 789	358 701	157 870	516 571
Kota Singkawang	97 510	89 764	187 274	103 598	92 614	196 212
Kalimantan Barat	1 889 054	2 176 882	4 065 936	1 989 819	2 381 417	4 371 236

Sumber/Source : Badan Penyelenggara Jaminan Sosial (BPJS) Kesehatan Cabang Pontianak, Sintang dan Singkawang/ *BPJS Kesehatan Pontianak, Sintang and Singkawang Branch*

Tabel 4.2.35 Data Peserta BPJS Kesehatan di Provinsi Kalimantan Barat per Jenis Kepesertaan per Desember 2022
Table

Number of Civil Servant BPJS Kesehatan Member by Regency/ Municipality in Kalimantan Barat Province and Status, 2022

Kabupaten/Kota Regency/ Municipality	JUMLAH PESERTA PBI		JUMLAH PESERTA BUKAN PBI			JUMLAH PESERTA
	APBN (JAMKESMAS)	APBD (JAMKESDA)	PEKERJA PENERIMA UPAH (PPU)	PEKERJA BUKAN PENERIMA UPAH (PBPU)	BUKAN PEKERJA (BP)	
(1)	(2)	(3)	(4)	(5)	(6)	(7)
Kabupaten Sambas	196 621	24 937	86 159	123 993	4 145	435 855
Kabupaten Bengkayang	98 541	23 125	41 601	45 068	2 330	210 665
Kabupaten Landak	238 773	51 298	70 229	27 298	2 989	390 587
Kabupaten Mempawah	112 828	48 716	48 435	23 933	3 258	237 170
Kabupaten Sanggau	111 377	39 036	127 169	57 567	7 314	342 463
Kabupaten Ketapang	204 146	25 003	159 211	82 624	3 556	474 540
Kabupaten Sintang	201 018	53 485	110 019	40 307	4 189	409 018
Kabupaten Kapuas Hulu	108 567	11 069	58 340	26 693	2 426	207 095
Kabupaten Sekadau	72 454	14 766	51 642	20 943	1 078	160 883
Kabupaten Melawi	103 632	14 623	43 090	19 060	1 332	181 737
Kabupaten Kayong Utara	47 732	49 690	28 228	1 668	441	127 759
Kabupaten Kubu Raya	236 525	42 971	130 910	65 901	4 374	480 681
Kota Pontianak	126 405	31 465	224 092	119 081	15 528	516 571
Kota. Singkawang	68 792	23 822	50 107	48 492	4 999	196 212
Kalimantan Barat	1 927 411	454 006	1 229 232	702 628	57 959	4 371 236

Sumber/Source : Badan Penyelenggara Jaminan Sosial (BPJS) Kesehatan Cabang Pontianak, Sintang dan Singkawang/ BPJS Kesehatan Pontianak, Sintang and Singkawang Branch

4.3 PERUMAHAN DAN LINGKUNGAN HOUSING AND ENVIRONMENT

Tabel 4.3.1 Distribusi Persentase Rumah Tangga menurut Kabupaten/ Kota dan Luas Lantai (m²), 2022
Percentage Distribution of Household by Regency/ Municipality and Floor Area (m²), 2022

Kabupaten/Kota Regency/Municipality	Luas Lantai/Floor Area (m ²)					Jumlah Total
	<=19	20-49	50-99	100-149	150+	
(1)	(2)	(3)	(4)	(5)	(6)	(7)
Kabupaten Sambas	0,00	20,13	57,84	16,41	5,63	100,00
Kabupaten Bengkayang	0,56	28,93	50,61	13,50	6,41	100,00
Kabupaten Landak	0,99	33,37	48,90	11,85	4,89	100,00
Kabupaten Mempawah	1,83	28,57	47,95	15,62	6,03	100,00
Kabupaten Sanggau	0,55	30,79	53,08	9,74	5,84	100,00
Kabupaten Ketapang	0,47	34,48	43,99	14,73	6,32	100,00
Kabupaten Sintang	0,36	45,52	45,76	6,00	2,35	100,00
Kabupaten Kapuas Hulu	2,63	39,98	39,73	9,75	7,92	100,00
Kabupaten Sekadau	1,66	41,89	43,16	8,13	5,16	100,00
Kabupaten Melawi	1,01	39,39	39,72	12,12	7,76	100,00
Kabupaten Kayong Utara	0,34	32,97	48,11	12,54	6,04	100,00
Kabupaten Kubu Raya	0,54	30,99	48,04	12,62	7,81	100,00
Kota Pontianak	0,64	15,43	35,60	23,50	24,83	100,00
Kota Singkawang	0,77	20,55	47,65	20,54	10,49	100,00
Kalimantan Barat	0,76	30,55	46,42	13,81	8,46	100,00

Sumber/Source: Badan Pusat Statistik Provinsi Kalimantan Barat, diolah dari Survei Sosial Ekonomi Nasional / Processed from National Social Economy Survey, BPS-Statistics of Kalimantan Barat Province

Tabel 4.3.2 **Distribusi Persentase Rumah Tangga menurut Kabupaten/ Kota dan Sumber Air Minum, 2022**
Table **Percentage Distribution of Household by Regency/ Municipality and Source of Drinking Water, 2022**

Kabupaten/Kota Regency/Municipality	Leding ¹ Piped Water ¹	Pompa Pumped Water	Air Dalam Kemasan ² Bottled Water ²	Sumur Terlindung Proteted Well
(1)	(2)	(3)	(4)	(5)
Kabupaten Sambas	0,16	0,00	3,19	0,67
Kabupaten Bengkayang	21,34	5,92	5,54	8,20
Kabupaten Landak	0,00	6,21	22,98	2,54
Kabupaten Mempawah	0,00	5,10	13,41	1,24
Kabupaten Sanggau	1,51	6,27	34,31	3,15
Kabupaten Ketapang	0,56	9,43	26,86	21,85
Kabupaten Sintang	7,26	5,24	42,67	6,10
Kabupaten Kapuas Hulu	15,96	1,17	32,98	0,84
Kabupaten Sekadau	7,76	13,41	18,29	3,97
Kabupaten Melawi	3,93	4,86	30,85	7,89
Kabupaten Kayong Utara	0,00	0,00	7,10	0,17
Kabupaten Kubu Raya	0,00	0,13	10,65	0,00
Kota Pontianak	0,65	0,12	39,06	0,00
Kota Singkawang	10,93	2,86	36,46	1,69
Kalimantan Barat	3,86	4,12	24,54	4,70

bersambung/ to be continued

Lanjutan Tabel/*Continued Table* 4.3.2

Kabupaten/Kota <i>Regency/Municipality</i>	Sumur Tak Terlindung <i>Unprotected Well</i>	Mata Air Terlindung <i>Protected Spring</i>	Mata Air Tak Terlindung <i>Unprotected Spring</i>	Air Permukaan <i>Surface Water</i>
(1)	(6)	(7)	(8)	(9)
Kabupaten Sambas	0,71	3,28	1,60	0,00
Kabupaten Bengkayang	5,13	23,39	8,00	1,79
Kabupaten Landak	0,44	16,00	20,78	4,62
Kabupaten Mempawah	0,76	4,66	6,05	1,18
Kabupaten Sanggau	1,16	28,70	4,52	4,34
Kabupaten Ketapang	13,69	6,52	4,91	5,38
Kabupaten Sintang	3,03	8,90	3,45	13,95
Kabupaten Kapuas Hulu	1,01	22,40	5,57	8,51
Kabupaten Sekadau	5,86	1,93	1,71	33,44
Kabupaten Melawi	1,19	1,54	7,73	39,08
Kabupaten Kayong Utara	0,00	30,43	0,00	0,00
Kabupaten Kubu Raya	0,00	1,61	0,00	0,22
Kota Pontianak	0,00	0,00	0,00	0,00
Kota Singkawang	0,52	4,48	3,29	0,00
Kalimantan Barat	2,73	9,45	4,47	6,34

bersambung/ to be continued

Lanjutan Tabel/Continued Table 4.3.2

Kabupaten/Kota <i>Regency/ Municipality</i>	Air Hujan <i>Rainwater Collection</i>	Lainnya <i>Others</i>	Jumlah <i>Total</i>
(1)	(10)	(11)	(12)
Kabupaten Sambas	90,39	0,00	100,00
Kabupaten Bengkayang	20,70	0,00	100,00
Kabupaten Landak	26,42	0,00	100,00
Kabupaten Mempawah	67,60	0,00	100,00
Kabupaten Sanggau	16,05	0,00	100,00
Kabupaten Ketapang	10,81	0,00	100,00
Kabupaten Sintang	9,38	0,00	100,00
Kabupaten Kapuas Hulu	11,56	0,00	100,00
Kabupaten Sekadau	13,47	0,16	100,00
Kabupaten Melawi	2,92	0,00	100,00
Kabupaten Kayong Utara	62,30	0,00	100,00
Kabupaten Kubu Raya	87,38	0,00	100,00
Kota Pontianak	60,17	0,00	100,00
Kota Singkawang	39,77	0,00	100,00
Kalimantan Barat	39,79	0,01	100,00

Catatan/ Note: ¹Leding meteran dan leding eceran/*Metered piped and retail piped tap*

²Air kemasan bermerek dan air isi ulang/*Branded bottled and total refill water*

Sumber/ Source: Badan Pusat Statistik Provinsi Kalimantan Barat, diolah dari Survei Sosial Ekonomi Nasional / *Processed from National Social Economy Survey, BPS-Statistics of Kalimantan Barat Province*

Tabel 4.3.3 **Distribusi Persentase Rumah Tangga menurut Kabupaten/ Kota dan Sumber Penerangan, 2022**
Table **Percentage Distribution of Household by Regency/ Municipality and Lighting Source, 2022**

Kabupaten/Kota Regency/Municipality	Listrik PLN State Electricity Company	Listrik Non-PLN Own Electricity Company	Bukan Listrik Non Electricity	Jumlah Total
(1)	(2)	(3)	(4)	(5)
Kabupaten Sambas	99,41	0,59	0,00	100,00
Kabupaten Bengkayang	91,07	4,74	4,20	100,00
Kabupaten Landak	87,94	5,64	6,43	100,00
Kabupaten Mempawah	99,83	0,17	0,00	100,00
Kabupaten Sanggau	84,11	12,90	2,99	100,00
Kabupaten Ketapang	89,44	7,07	3,49	100,00
Kabupaten Sintang	70,98	19,22	9,81	100,00
Kabupaten Kapuas Hulu	91,03	5,31	3,67	100,00
Kabupaten Sekadau	69,46	24,97	5,57	100,00
Kabupaten Melawi	85,12	8,50	6,38	100,00
Kabupaten Kayong Utara	88,03	11,36	0,61	100,00
Kabupaten Kubu Raya	94,39	5,49	0,12	100,00
Kota Pontianak	100,00	0,00	0,00	100,00
Kota Singkawang	99,45	0,48	0,07	100,00
Kalimantan Barat	89,99	7,03	2,98	100,00

Sumber/Source: Badan Pusat Statistik Provinsi Kalimantan Barat, diolah dari Survei Sosial Ekonomi Nasional / Processed from National Social Economy Survey, BPS-Statistics of Kalimantan Barat Province

Tabel 4.3.4 **Distribusi Persentase Rumah Tangga Menurut Kabupaten/ Kota dan Penggunaan Fasilitas Tempat Buang Air Besar, 2022**

Percentage Distribution of Household by Regency/ Municipality and Type of Toilet Facility Used by The Household, 2022

Kabupaten/Kota <i>Regency/Municipality</i>	Sendiri <i>Not Shared</i>	Bersama <i>Shared</i>	MCK Komunal <i>Komunal Facility</i>	MCK Umum <i>Public Facility</i>	Tidak Menggunakan <i>Not Using</i>	Tidak ada <i>No Facility</i>	Jumlah <i>Total</i>
(1)	(2)	(3)	(4)	(5)	(6)	(7)	(8)
Kabupaten Sambas	91,12	5,83	0,13	1,20	0,00	1,72	100,00
Kabupaten Bengkayang	83,92	2,24	0,10	0,15	0,57	13,02	100,00
Kabupaten Landak	75,73	1,48	0,00	0,14	0,00	22,66	100,00
Kabupaten Mempawah	86,34	0,89	0,00	0,25	0,26	12,26	100,00
Kabupaten Sanggau	79,06	0,98	0,00	1,51	0,00	18,45	100,00
Kabupaten Ketapang	84,30	2,87	0,39	0,55	0,47	11,43	100,00
Kabupaten Sintang	84,86	4,28	0,21	1,97	0,00	8,68	100,00
Kabupaten Kapuas Hulu	83,44	4,52	0,32	1,96	0,11	9,64	100,00
Kabupaten Sekadau	85,05	6,13	0,00	0,56	0,17	8,09	100,00
Kabupaten Melawi	74,02	18,39	0,00	5,44	0,00	2,15	100,00
Kabupaten Kayong Utara	80,40	3,81	0,00	0,00	0,00	15,79	100,00
Kabupaten Kubu Raya	84,36	2,68	0,08	3,71	0,00	9,17	100,00
Kota Pontianak	89,06	10,57	0,00	0,00	0,00	0,37	100,00
Kota Singkawang	93,09	1,32	0,00	1,01	0,00	4,58	100,00
Kalimantan Barat	84,44	4,67	0,11	1,33	0,11	9,35	100,00

Sumber/Source: Badan Pusat Statistik Provinsi Kalimantan Barat, diolah dari Survei Sosial Ekonomi Nasional / *Processed from National Social Economy Survey, BPS-Statistics of Kalimantan Barat Province*

Tabel 4.3.5 **Distribusi Persentase Rumah Tangga menurut Kabupaten/ Kota dan Bahan Bakar Utama untuk Memasak, 2022**
Table **Percentage Distribution of Household by Regency/ Municipality and Type of Main Cooking Fuel, 2022**

Kabupaten/Kota Regency/Municipality	Listrik Electricity	Gas/Elpiji ¹ Gas/LPG ¹	Minyak Tanah Kerosene	Arang/Briket Charcoal/Briquet
(1)	(2)	(3)	(4)	(5)
Kabupaten Sambas	0,06	92,62	0,00	0,00
Kabupaten Bengkayang	0,00	99,40	0,00	0,00
Kabupaten Landak	0,00	96,83	0,00	0,00
Kabupaten Mempawah	0,00	97,65	0,00	0,00
Kabupaten Sanggau	0,83	95,30	0,00	0,00
Kabupaten Ketapang	0,00	92,92	0,00	0,00
Kabupaten Sintang	0,00	96,50	0,00	0,00
Kabupaten Kapuas Hulu	5,55	92,15	0,18	0,00
Kabupaten Sekadau	0,00	92,78	0,00	0,00
Kabupaten Melawi	0,00	93,75	0,00	0,00
Kabupaten Kayong Utara	0,00	97,42	0,00	0,00
Kabupaten Kubu Raya	0,08	96,84	0,00	0,00
Kota Pontianak	0,23	99,51	0,10	0,00
Kota Singkawang	0,00	99,33	0,00	0,00
Kalimantan Barat	0,42	95,85	0,02	0,00

bersambung/ to be continued

Lanjutan Tabel/Continued Table 4.3.5

Kabupaten/Kota Regency/Municipality	Kayu Wood	Lainnya ² Others ²	Jumlah Total
(1)	(6)	(7)	(8)
Kabupaten Sambas	7,16	0,17	100,00
Kabupaten Bengkayang	0,60	0,00	100,00
Kabupaten Landak	3,17	0,00	100,00
Kabupaten Mempawah	2,04	0,30	100,00
Kabupaten Sanggau	3,87	0,00	100,00
Kabupaten Ketapang	6,84	0,24	100,00
Kabupaten Sintang	3,50	0,00	100,00
Kabupaten Kapuas Hulu	2,12	0,00	100,00
Kabupaten Sekadau	7,14	0,09	100,00
Kabupaten Melawi	6,00	0,25	100,00
Kabupaten Kayong Utara	2,58	0,00	100,00
Kabupaten Kubu Raya	3,02	0,06	100,00
Kota Pontianak	0,16	0,00	100,00
Kota Singkawang	0,51	0,16	100,00
Kalimantan Barat	3,62	0,09	100,00

Catatan/Note: ¹Elpiji 5,5 kg + elpiji 12 kg + elpiji 3 kg + gas kota/biogas/LPG 5,5 kg + LPG 12 kg + LPG 3 kg + natural gas/biogas
²Termasuk rumah tangga yang tidak memasak/Including households that do not cook

Sumber/Source: Badan Pusat Statistik Provinsi Kalimantan Barat, diolah dari Survei Sosial Ekonomi Nasional / Processed from National Social Economy Survey, BPS-Statistics of Kalimantan Barat Province

Tabel
Table 4.3.6**Distribusi Persentase Rumah Tangga menurut Kabupaten/
Kota dan Status Penguasaan Bangunan Tempat Tinggal,
2022****Percentage Distribution of Household by Regency/
Municipality and Dwelling Ownership Status, 2022**

Kabupaten/Kota Regency/Municipality	Milik Sendiri Private	Kontrak/Sewa Lease/Rent	Lainnya Others	Jumlah Total
(1)	(2)	(3)	(4)	(5)
Kabupaten Sambas	92,84	1,74	5,42	100,00
Kabupaten Bengkayang	86,08	6,93	6,99	100,00
Kabupaten Landak	93,64	2,11	4,25	100,00
Kabupaten Mempawah	87,58	6,04	6,38	100,00
Kabupaten Sanggau	91,10	2,49	6,41	100,00
Kabupaten Ketapang	93,08	1,37	5,55	100,00
Kabupaten Sintang	90,72	1,96	7,32	100,00
Kabupaten Kapuas Hulu	91,99	3,77	4,24	100,00
Kabupaten Sekadau	87,68	6,79	5,53	100,00
Kabupaten Melawi	83,32	9,35	7,33	100,00
Kabupaten Kayong Utara	60,66	36,59	2,75	100,00
Kabupaten Kubu Raya	92,25	2,29	5,45	100,00
Kota Pontianak	79,57	5,95	14,48	100,00
Kota Singkawang	66,18	14,82	19,00	100,00
Kalimantan Barat	87,83	4,78	7,40	100,00

Sumber/Source: Badan Pusat Statistik Provinsi Kalimantan Barat, diolah dari Survei Sosial Ekonomi Nasional / Processed from National Social Economy Survey, BPS-Statistics of Kalimantan Barat Province

Tabel 4.3.7 **Distribusi Persentase Rumah Tangga menurut Kabupaten/ Kota dan Jenis Lantai Terluas, 2022**
Table **Percentage Distribution of Household by Regency/ Municipality and Main Material of Dwelling Floor, 2022**

Kabupaten/Kota Regency/Municipality	Bukan Tanah Not earth/sand	Tanah ¹ Earth/sand ¹	Jumlah Total
(1)	(2)	(3)	(4)
Kabupaten Sambas	100,00	0,00	100,00
Kabupaten Bengkayang	99,45	0,55	100,00
Kabupaten Landak	99,42	0,58	100,00
Kabupaten Mempawah	100,00	0,00	100,00
Kabupaten Sanggau	99,40	0,60	100,00
Kabupaten Ketapang	100,00	0,00	100,00
Kabupaten Sintang	99,71	0,29	100,00
Kabupaten Kapuas Hulu	99,82	0,18	100,00
Kabupaten Sekadau	98,96	1,04	100,00
Kabupaten Melawi	98,96	1,04	100,00
Kabupaten Kayong Utara	99,61	0,39	100,00
Kabupaten Kubu Raya	100,00	0,00	100,00
Kota Pontianak	100,00	0,00	100,00
Kota Singkawang	100,00	0,00	100,00
Kalimantan Barat	99,74	0,26	100,00

Catatan/ Note: ¹Termasuk "lainnya"/Including "others"

Sumber/Source: Badan Pusat Statistik Provinsi Kalimantan Barat, diolah dari Survei Sosial Ekonomi Nasional / Processed from National Social Economy Survey, BPS-Statistics of Kalimantan Barat Province

Tabel
Table 4.3.8**Persentase Rumah Tangga yang Memiliki Akses Terhadap Layanan Sanitasi Layak menurut Kabupaten/Kota, 2018–2022****Percentage of Household by Regency/Municipality and Improved Sanitation Services, 2018–2022**

Kabupaten/Kota Regency/Municipality	2018	2019	2020	2021	2022
(1)	(2)	(3)	(4)	(5)	(6)
Kabupaten Sambas	73,04	81,83	87,63	92,66	90,43
Kabupaten Bengkayang	56,02	77,76	80,33	82,17	79,53
Kabupaten Landak	21,75	46,88	51,22	62,85	66,00
Kabupaten Mempawah	55,95	74,71	82,16	83,95	79,44
Kabupaten Sanggau	39,15	62,00	70,12	70,34	64,98
Kabupaten Ketapang	55,35	76,68	82,51	75,46	74,10
Kabupaten Sintang	16,78	57,73	56,09	65,33	73,63
Kabupaten Kapuas Hulu	7,40	57,88	54,74	69,70	60,31
Kabupaten Sekadau	34,95	64,75	75,45	69,63	72,33
Kabupaten Melawi	41,11	61,70	67,95	71,62	65,50
Kabupaten Kayong Utara	53,31	62,90	63,19	71,34	77,87
Kabupaten Kubu Raya	71,24	72,98	77,89	75,74	73,52
Kota Pontianak	93,61	94,05	96,12	96,48	98,13
Kota Singkawang	89,19	89,91	88,38	92,21	93,70
Kalimantan Barat	53,97	72,08	75,81	78,39	77,41

Catatan/Note: Data menggunakan konsep sanitasi layak terbaru berdasarkan surat Kementerian Perencanaan Pembangunan Nasional/Bappenas Nomor 661/Dt.2.4/01/2022/ Use the latest concept of improved sanitation based on the letter from Ministry of National Development Planning Number 661/Dt.2.4/01/2022

Sumber/Source: Badan Pusat Statistik Provinsi Kalimantan Barat, diolah dari Survei Sosial Ekonomi Nasional / Processed from National Social Economy Survey, BPS-Statistics of Kalimantan Barat Province

Tabel 4.3.9 **Persentase Rumah Tangga yang Memiliki Akses Terhadap Layanan Sumber Air Minum Layak menurut Kabupaten/ Kota, 2018–2022**
Percentage of Household by Regency/Municipality and Improved Drinking Water Services, 2018-2022

Kabupaten/Kota Regency/Municipality	2018	2019	2020	2021	2022
(1)	(2)	(3)	(4)	(5)	(6)
Kabupaten Sambas	94,95	93,90	95,49	95,60	97,09
Kabupaten Bengkayang	59,74	78,54	77,50	74,51	82,58
Kabupaten Landak	60,30	55,09	71,37	65,54	65,11
Kabupaten Mempawah	90,20	88,88	90,75	88,86	85,21
Kabupaten Sanggau	69,98	75,68	74,76	81,68	80,33
Kabupaten Ketapang	48,74	56,72	58,71	57,25	67,49
Kabupaten Sintang	47,40	55,56	56,09	52,13	74,84
Kabupaten Kapuas Hulu	62,50	78,97	81,38	77,00	68,56
Kabupaten Sekadau	53,07	52,39	56,34	48,85	51,67
Kabupaten Melawi	35,72	45,84	46,21	66,05	48,52
Kabupaten Kayong Utara	85,50	94,26	98,62	98,84	96,73
Kabupaten Kubu Raya	96,42	96,02	96,45	96,76	94,64
Kota Pontianak	96,68	96,83	95,19	96,30	97,22
Kota Singkawang	84,10	85,76	91,06	89,96	89,75
Kalimantan Barat	72,88	77,07	78,83	78,76	80,43

Catatan/Note:

Data 2018–2022 merupakan data revisi/*Data 2018–2022 is revised data*

Data menggunakan konsep sanitasi layak terbaru berdasarkan surat Kementerian Perencanaan Pembangunan Nasional/Bappenas Nomor 661/Dt.2.4/01/2022/ *Use the latest concept of improved sanitation based on the letter from Ministry of National Development Planning Number 661/Dt.2.4/01/2022*

Sumber/Source:

BPS Provinsi Kalimantan Barat, Survei Sosial Ekonomi Nasional (Susenas)/ *BPS-Statistics of Kalimantan Barat Province, National Socioeconomic Survey*

Tabel 4.3.10 **Persentase Rumah Tangga menurut Kabupaten/Kota dan Jenis Atap Terluas di Provinsi Kalimantan Barat, 2022**
Table **Percentage of Households by Regency/ Municipality and Roof Main Material in Kalimantan Barat Province, 2022**

Kabupaten/Kota Regency/Municipality	Beton Concrete	Genteng Roof	Sirap Sirap	Seng Zink
(1)	(2)	(3)	(4)	(5)
Kabupaten Sambas	0,00	1,04	0,05	97,03
Kabupaten Bengkayang	0,01	1,69	0,49	95,86
Kabupaten Landak	0,00	0,00	0,00	99,27
Kabupaten Mempawah	0,30	1,52	0,06	95,74
Kabupaten Sanggau	0,62	3,62	0,64	94,60
Kabupaten Ketapang	0,00	4,83	2,88	83,12
Kabupaten Sintang	0,00	2,93	2,55	93,90
Kabupaten Kapuas Hulu	0,00	1,86	1,53	95,87
Kabupaten Sekadau	0,00	1,77	1,69	93,88
Kabupaten Melawi	0,28	3,99	5,43	87,79
Kabupaten Kayong Utara	0,00	0,00	0,00	95,59
Kabupaten Kubu Raya	0,43	0,75	0,00	95,29
Kota Pontianak	1,70	7,13	0,00	91,06
Kota Singkawang	0,45	2,38	0,00	96,21
Kalimantan Barat	0,36	2,83	1,04	93,38

bersambung/ to be continued

Lanjutan Tabel/Continued Table 4.3.10

Kabupaten/Kota Regency/ Municipality	Asbes Asbes	Ijuk/Rumbia Leaf roof	Lainnya Others	Jumlah Total
(1)	(6)	(7)	(8)	(9)
Kabupaten Sambas	0,00	1,88	0,00	100,00
Kabupaten Bengkayang	0,00	1,66	0,29	100,00
Kabupaten Landak	0,00	0,73	0,00	100,00
Kabupaten Mempawah	0,21	1,80	0,37	100,00
Kabupaten Sanggau	0,18	0,00	0,35	100,00
Kabupaten Ketapang	8,13	0,66	0,38	100,00
Kabupaten Sintang	0,25	0,00	0,37	100,00
Kabupaten Kapuas Hulu	0,12	0,34	0,27	100,00
Kabupaten Sekadau	0,76	1,17	0,73	100,00
Kabupaten Melawi	1,48	0,00	1,04	100,00
Kabupaten Kayong Utara	0,00	4,41	0,00	100,00
Kabupaten Kubu Raya	0,36	3,18	0,00	100,00
Kota Pontianak	0,11	0,00	0,00	100,00
Kota Singkawang	0,00	0,67	0,30	100,00
Kalimantan Barat	1,14	1,01	0,24	100,00

Sumber/Source: BPS Provinsi Kalimantan Barat, Survei Sosial Ekonomi Nasional (Susenas)/ BPS-Statistics of Kalimantan Barat Province, National Socioeconomic Survey

Tabel 4.3.11
Table**Persentase Rumah tangga Menurut Kabupaten/Kota dan Jenis Dinding Terluas di Provinsi Kalimantan Barat Tahun 2022****Percentage of Households by Regency/ Municipality and Outer Wall Main Material in Kalimantan Barat Province, 2022**

Kabupaten/Kota <i>Regency/Municipality</i>	Tembok <i>Brick</i>	Kayu <i>Wood</i>	Bambu <i>Bamboo</i>	Lainnya <i>Others</i>	Jumlah <i>Total</i>
(1)	(2)	(3)	(4)	(5)	(6)
Kabupaten Sambas	38,82	23,34	0,00	37,84	100,00
Kabupaten Bengkayang	68,40	18,85	0,38	12,36	100,00
Kabupaten Landak	74,11	16,22	0,15	9,51	100,00
Kabupaten Mempawah	68,76	12,28	0,00	18,96	100,00
Kabupaten Sanggau	49,49	14,49	0,00	36,02	100,00
Kabupaten Ketapang	44,10	22,81	0,00	33,10	100,00
Kabupaten Sintang	48,25	26,54	0,00	25,21	100,00
Kabupaten Kapuas Hulu	26,04	23,69	0,00	50,27	100,00
Kabupaten Sekadau	35,78	27,03	0,00	37,19	100,00
Kabupaten Melawi	31,39	11,90	0,00	56,71	100,00
Kabupaten Kayong Utara	38,36	28,25	0,00	33,39	100,00
Kabupaten Kubu Raya	64,51	19,15	0,00	16,34	100,00
Kota Pontianak	93,38	5,40	0,00	1,22	100,00
Kota Singkawang	79,70	7,19	0,00	13,11	100,00
Kalimantan Barat	56,78	17,94	0,03	25,25	100,00

Sumber/Source: BPS Provinsi Kalimantan Barat, Survei Sosial Ekonomi Nasional (Susenas) / BPS-Statistics of Kalimantan Barat Province, National Socioeconomic Survey

Tabel 4.3.12 **Realisasi Kumulatif Kredit Pemilikan Rumah Melalui Bank Tabungan Negara di Provinsi Kalimantan Barat, 2016-2022**
Table **Number of Housing Units Constructed Through Mortgage Finance of State Saving Bank in Kalimantan Barat Province, 2016-2022**

Tahun Year	Perumnas State Housing		Non Perumnas Non State Housing		Jumlah Total	
	Unit Unit	Nilai Value (juta Rp)	Unit Unit	Nilai Value (juta Rp)	Unit Unit	Nilai Value (juta Rp)
(1)		(Juta Rp)		(Juta Rp)		(Juta Rp)
2016	6	518	5 198	592 424	5 204	592 942
2017	8	726	6 318	760 030	6 326	760 756
2018	33	3 759	6 942	888 722	6 975	892 481
2019	18	130	3 618	478 554	3 636	478 684
2020	1	134	2 354	320 282	2 355	320 416
2021	-	-	2 804	405 574	2 804	405 574
2022	-	-	4 356	666 997	4 356	666 997

Sumber/Source : Perum Perumnas Cabang Pontianak / State Housing Enterprise Branch Pontianak

Tabel 4.3.13
Table**Realisasi Kumulatif Kredit Pemilikan Rumah Non Subsidi Melalui Bank Tabungan Negara di Provinsi Kalimantan Barat, 2022*****Number of Housing Units Constructed Through Non Subsidy of Bank Tabungan Negara in Kalimantan Barat Province, 2022***

Tipe Type	Unit Unit	Nilai Value (Juta Rupiah/ Million Rupiahs)
(1)	(2)	(3)
Di bawah Tipe 36/ Under Type 36	-	-
Tipe 36/ Type 36	159	26 332
Tipe 38/ Type 38	3	646
Tipe 40/ Type 40	1	177
Tipe 41/ Type 41	1	253
Tipe 42/ Type 42	3	697
Tipe 45/ Type 45	22	4 822
Tipe 46/ Type 46	2	455
Tipe 47/ Type 47	2	382
Tipe 48/ Type 48	1	421
Tipe 50/ Type 50	10	2 651
Tipe 54/ Type 54	1	296
Tipe 55/ Type 55	1	267
Tipe 56/ Type 56	-	-
Tipe 58/ Type 58	1	280
Tipe 59/ Type 59	2	556
Tipe 60/ Type 60	8	2 151
Di atas Tipe 60/ Above type 60	5	1 490
Jumlah/ Total	222	41 876

Sumber/ Source :

PT. Bank Tabungan Negara Cabang Pontianak/ PT. Tabungan Negara Branch Pontianak

Tabel 4.3.14 **Realisasi Kumulatif Kredit Pemilikan Rumah Subsidi dan Non Subsidi Melalui Bank Tabungan Negara di Provinsi Kalimantan Barat Tahun 2022**
Table **Number of Housing Units Constructed Through Non Subsidy of State Saving Bank in Kalimantan Barat Province, 2022**

Tipe Type	Unit Unit	Nilai Value (Juta Rupiah/ Million Rupiahs)
(1)	(2)	(3)
Subsidi	4 134	625 120
Non Subsidi	222	41 877
Jumlah/ Total	4 356	666 997

Sumber/ Source : PT. Bank Tabungan Negara Cabang Pontianak/ PT. Tabungan Negara Branch Pontianak

4.4 KRIMINALITAS CRIME

Tabel 4.4.1
Table

Jumlah Kejahatan yang Dilaporkan, Risiko Penduduk Terkena Kejahatan per 100.000 Penduduk, Persentase Penyelesaian Kejahatan, dan Selang Waktu Terjadinya Kejahatan Menurut Kepolisian Resor di Provinsi Kalimantan Barat, 2020–2022

Crime Total, Crime Rate per 100,000 Population, Clearance Rate, and Crime Clock by Departmental (Resort) Police Office in Kalimantan Barat Province, 2020–2022

Kepolisian Resor Departmental (Resort) Police Office	Jumlah Kejahatan yang Dilaporkan/ Crime Total		
	2020	2021	2022
(1)	(2)	(3)	(4)
Polres Sambas	291	276	283
Polres Bengkayang	114	156	202
Polres Landak	157	168	260
Polres Mempawah	326	246	224
Polres Sanggau	286	267	309
Polres Ketapang	424	462	595
Polres Sintang	200	163	194
Polres Kapuas Hulu	88	63	95
Polres Sekadau	44	87	139
Polres Melawi	70	83	92
Polres Kayong Utara	55	19	79
Polres Singkawang	272	262	291
Polresta Pontianak Kota	266	257	259
Polres Kubu Raya	1 149	1 113	1 078
Kalimantan Barat	3 470	3 622	4 100

bersambung/ to be continued

Lanjutan Tabel/Continued Table 4.4.1

Kepolisian Resor Departmental (Resort) Police Office	Risiko Penduduk Terjadi Tindak Pidana per 100.000 Penduduk (Jiwa)		
	Crime Rate per 100,000 Population (person)		
	2020	2021	2022
(1)	(5)	(6)	(7)
Polres Sambas	46	43	44
Polres Bengkayang	45	61	79
Polres Landak	39	42	65
Polres Mempawah	107	80	73
Polres Sanggau	59	55	63
Polres Ketapang	83	90	116
Polres Sintang	47	39	46
Polres Kapuas Hulu	35	25	38
Polres Sekadau	21	41	65
Polres Melawi	30	36	40
Polres Kayong Utara	43	15	62
Polres Singkawang	17	43	47
Polresta Pontianak Kota	112	108	109
Polres Kubu Raya	173	168	162
Kalimantan Barat	70	68	76

bersambung/ to be continued

Lanjutan Tabel/Continued Table 4.4.1

Kepolisian Resor <i>Departmental (Resort) Police Office</i>	Persentase Penyelesaian Tindak Pidana <i>Percentage of Crime Clearance</i>		
	2020	2021	2022
(1)	(8)	(9)	(10)
Polres Sambas	109,00	107,25	116,61
Polres Bengkayang	109,09	73,72	88,61
Polres Landak	92,21	99,4	84,23
Polres Mempawah	63,16	93,09	91,52
Polres Sanggau	95,64	77,9	80,91
Polres Ketapang	112,22	91,34	85,38
Polres Sintang	108,76	115,34	80,41
Polres Kapuas Hulu	90,12	101,59	80,00
Polres Sekadau	88,64	60,92	75,54
Polres Melawi	98,41	91,57	89,13
Polres Kayong Utara	94,44	100,00	69,62
Polres Singkawang	94,68	95,33	80,76
Polresta Pontianak Kota	92,21	96,77	74,13
Polres Kubu Raya	88,89	79,77	92,39
Kalimantan Barat	94,85	92,99	87,51

bersambung/ to be continued

Lanjutan Tabel/Continued Table 4.4.1

Kepolisian Resor Departmental (Resort) Police Office	Selang Waktu Terjadinya Tindak Pidana ¹		
	Time Interval of Crime Occurance ¹		
	2022	2022	2022
(1)	(11)	(12)	(13)
Polres Sambas	30,6'11"	31,44'20"	30,57'14"
Polres Bengkayang	76,50'31"	56,9'13"	43,21'58"
Polres Landak	55,47'46"	52,8'34"	33,41'32"
Polres Mempawah	26,52'16"	35,36'35"	39,6'25"
Polres Sanggau	30,37'45"	32,48'32"	28,20'58"
Polres Ketapang	20,39'37"	18,57'39"	14,43'21"
Polres Sintang	43,48'0"	53,44'32"	45,9'16"
Polres Kapuas Hulu	99,32'43"	139,2'51"	92,12'37"
Polres Sekadau	199,5'27"	100,41'22"	63,1'17"
Polres Melawi	125,8'34"	105,32'31"	95,13'2"
Polres Kayong Utara	159,16'21"	461,3'9"	110,53'9"
Polres Singkawang	32,12'21"	33,26'6"	30,6'11"
Polresta Pontianak Kota	32,55'56"	34,5'8"	33,49'20"
Polres Kubu Raya	7,37'26"	7,52'14"	8,7'34"
Kalimantan Barat	2,20'27"	2,25'6"	2,8'11"

Catatan/ Note: ¹. = jam/ hours; 'menit/minutes; "detik/second

Sumber/ Source : Kepolisian Daerah (POLDA) Kalimantan Barat/ Regional Police of Kalimantan Barat

Tabel 4.4.2 Jumlah Kejahatan yang Dilaporkan Menurut Jenis Kejahatan di Provinsi Kalimantan Barat, 2019-2022
Table *Number of Crimes/Offences which Reports by Type in Kalimantan Barat Province, 2019-2022*

Jenis Kejahatan <i>Crime by Tipe</i>	Tahun			
	2019	2020	2021	2022
(1)	(2)	(3)	(4)	(5)
1 Kejahatan Politik/ <i>Politic Crime</i>	-	-	-	-
2 Kejahatan terhadap kepala negara/ <i>Crime to president</i>	-	-	-	-
3 Kejahatan terhadap ketertiban umum/ <i>Crime to Public Orderliness</i>	-	1	-	-
4 Pembakaran/kebakaran/ <i>Burning</i>	70	42	16	32
5 Memberi suap/ <i>Bribery</i>	22	-	-	-
6 Kejahatan mata uang/ <i>Currency crime</i>	4	3	-	5
7 Kejahatan meterai/ <i>Stamp crime</i>	-	-	-	-
8 Kesusilaan/ <i>Morality</i>	34	9	11	17
9 Perjudian/ <i>Gambling</i>	222	154	163	177
10 Penculikan/ <i>Kidnapping</i>	2	-	6	1
11 Pembunuhan/ <i>Assacination</i>	19	36	21	14
12 Penganiayaan/ <i>Maltreatment</i>	363	316	76	197
13 Pencurian/ <i>Stealing</i>	1 269	982	905	974
14 Perampokan/ <i>Robbery</i>	74	-	-	-
15 Pemerasan/ <i>Extortion</i>	30	19	19	18
16 Penggelapan/ <i>Corruption</i>	267	251	262	258
17 Penipuan/ <i>Deception</i>	133	149	162	181
18 Merusak Barang/ <i>goods damage</i>	38	23	30	25
19 Penadahan/ <i>Dark Collector</i>	11	3	2	4
20 Pencurian sepemot/ <i>Motorbike theft</i>	421	324	466	497
21 Lain-lain/ <i>Others</i>	1 962	1 828	1 483	2 274
Jumlah /Total	4 941	4 140	3 622	4 674

Sumber/ Source : Kepolisian Daerah (Polda) Kalimantan Barat / *Polices Services of Kalimantan Barat*

Tabel 4.4.3 Jumlah Kejahatan yang Dilaporkan Menurut Jenis Kejahatan dan Kabupaten/ Kota di Provinsi Kalimantan Barat, 2022

Number of Crimes/Offences which Reports by Type and Regency/Municipality, Kalimantan Barat Province, 2022

Jenis Kejahatan <i>Crime by Type</i>	Kabupaten / Kota <i>Regency/Municipality</i>			
	Sambas	Bengkayang	Landak	Mempawah
(1)	(2)	(3)	(4)	(5)
1. Kejahatan Politik/ <i>Politic Crime</i>	-	-	-	-
2. Kejahatan thd kepala negara/ <i>Crime to president</i>	-	-	-	-
3. Kejahatan terhadap ketertiban umum/ <i>Crime to Public Orderliness</i>	-	-	-	-
4. Pembakaran/ <i>Burning</i>	1	3	10	1
5. Memberi suap/ <i>Bribery</i>	-	-	-	-
6. Tindak Pidana Korupsi/ <i>Corruption Crime</i>	1	-	1	1
7. Kejahatan mata uang/ <i>Currency crime</i>	-	-	-	-
8. Kejahatan meterai/ <i>Stamp crime</i>	-	-	-	-
9. Kesusilaan/ <i>Morality</i>	3	1	-	-
10. Perjudian/ <i>Gambling</i>	7	9	9	10
11. Penculikan/ <i>Kidnapping</i>	1	-	-	-
12. Pembunuhan/ <i>Assacination</i>	3	-	-	2
13. Penganiayaan/ <i>Maltreatment</i>	11	5	4	3
14. Pencurian/ <i>Stealing</i>	32	26	58	47
15. Perampokan/ <i>Robbery</i>	-	-	-	-
16. Pemaserasan/ <i>Extortion</i>	1	-	1	-
17. Penggelapan/ <i>Corruption</i>	6	10	13	10
18. Penipuan/ <i>Deception</i>	7	3	4	2
19. Merusak Barang/ <i>goods damage</i>	2	2	5	-
20. Penadahan/ <i>Dark Collector</i>	-	-	-	-
21. Pencurian sepemot/ <i>Motorbike theft</i>	7	16	48	17
22. Lain-lain/ <i>Others</i>	201	57	84	129
Jumlah /Total	283	132	237	222

bersambung/ to be continued

Lanjutan Tabel/*Continued Table* 4.4.3

Jenis Kejahatan <i>Crime by Type</i>	Kabupaten / Kota <i>Regency/ Municipality</i>			
	Sanggau	Ketapang	Sintang	Kapuas Hulu
(1)	(6)	(7)	(8)	(9)
1. Kejahatan Politik/ <i>Politic Crime</i>	-	-	-	-
2. Kejahatan thd kepala negara/ <i>Crime to president</i>	-	-	-	-
3. Kejahatan terhadap ketertiban umum/ <i>Crime to Public Orderliness</i>	-	-	-	-
4. Pembakaran/ <i>Burning</i>	-	3	-	-
5. Memberi suap/ <i>Bribery</i>	-	-	-	-
6. Tindak Pidana Korupsi/ <i>Corruption Crime</i>	-	6	1	1
7. Kejahatan mata uang/ <i>Currency crime</i>	-	-	-	-
8. Kejahatan meterai/ <i>Stamp crime</i>	-	-	-	-
9. Kesusilaan/ <i>Morality</i>	1	2	2	1
10. Perjudian/ <i>Gambling</i>	16	18	8	6
11. Penculikan/ <i>Kidnapping</i>	-	-	-	-
12. Pembunuhan/ <i>Assacination</i>	2	4	1	-
13. Penganiayaan/ <i>Maltreatment</i>	11	22	14	6
14. Pencurian/ <i>Stealing</i>	75	220	37	9
15. Perampokan/ <i>Robbery</i>	-	-	-	-
16. Pemerasan/ <i>Extortion</i>	-	5	-	-
17. Penggelapan/ <i>Corruption</i>	20	19	10	5
18. Penipuan/ <i>Deception</i>	3	5	6	1
19. Merusak Barang/ <i>goods damage</i>	2	-	-	-
20. Penadahan/ <i>Dark Collector</i>	-	-	-	1
21. Pencurian sepemot/ <i>Motorbike theft</i>	30	41	24	6
22. Lain-lain/ <i>Others</i>	116	172	91	50
Jumlah/Total	276	517	194	86

bersambung/ *to be continued*

Lanjutan Tabel/*Continued Table 4.4.3*

Jenis Kejahatan <i>Crime by Type</i>	Kabupaten / Kota <i>Regency/ Municipality</i>		
	Sekadau	Melawi	Kayong Utara
(1)	(10)	(11)	(12)
1. Kejahatan Politik/ <i>Politic Crime</i>	-	-	-
2. Kejahatan thd kepala negara/ <i>Crime to president</i>	-	-	-
3. Kejahatan terhadap ketertiban umum/ <i>Crime to Public Orderliness</i>	-	-	-
4. Pembakaran/ <i>Burning</i>	-	3	-
5. Memberi suap/ <i>Bribery</i>	-	-	-
6. Tindak Pidana Korupsi/ <i>Corruption Crime</i>	-	-	-
7. Kejahatan mata uang/ <i>Currency crime</i>	-	-	-
8. Kejahatan meterai/ <i>Stamp crime</i>	-	-	-
9. Kesusilaan/ <i>Morality</i>	2	2	-
10. Perjudian/ <i>Gambling</i>	7	7	1
11. Penculikan/ <i>Kidnapping</i>	-	-	-
12. Pembunuhan/ <i>Assacination</i>	-	-	-
13. Penganiayaan/ <i>Maltreatment</i>	-	-	6
14. Pencurian/ <i>Stealing</i>	23	21	19
15. Perampokan/ <i>Robbery</i>	-	-	-
16. Pemerasan/ <i>Extortion</i>	-	-	-
17. Penggelapan/ <i>Corruption</i>	2	-	2
18. Penipuan/ <i>Deception</i>	3	-	3
19. Merusak Barang/ <i>goods damage</i>	-	-	-
20. Penadahan/ <i>Dark Collector</i>	-	-	-
21. Pencurian sepnot/ <i>Motorbike theft</i>	28	3	6
22. Lain-lain/ <i>Others</i>	38	55	29
Jumlah /<i>Total</i>	103	91	66

bersambung/ *to be continued*

Lanjutan Tabel/*Continued Table* 4.4.3

Jenis Kejahatan <i>Crime by Type</i>	Kabupaten / Kota <i>Regency/ Municipality</i>		
	Kota Pontianak	Kota Singkawang	Kubu Raya
(1)	(13)	(14)	(15)
1. Kejahatan Politik/ <i>Politic Crime</i>	-	-	-
2. Kejahatan thd kepala negara/ <i>Crime to president</i>	-	-	-
3. Kejahatan terhadap ketertiban umum/ <i>Crime to Public Orderliness</i>	-	-	-
4. Pembakaran/ <i>Burning</i>	1	-	-
5. Memberi suap/ <i>Bribery</i>	-	-	-
6. Tindak Pidana Korupsi/ <i>Corruption Crime</i>	4	-	1
7. Kejahatan mata uang/ <i>Currency crime</i>	-	-	-
8. Kejahatan meterai/ <i>Stamp crime</i>	-	-	-
9. Kesusilaan/ <i>Morality</i>	3	-	-
10. Perjudian/ <i>Gambling</i>	29	9	11
11. Penculikan/ <i>Kidnapping</i>	-	-	-
12. Pembunuhan/ <i>Assacination</i>	-	-	2
13. Penganiayaan/ <i>Maltreatment</i>	56	12	23
14. Pencurian/ <i>Stealing</i>	262	46	72
15. Perampokan/ <i>Robbery</i>	-	-	-
16. Pemerasan/ <i>Extortion</i>	8	-	1
17. Penggelapan/ <i>Corruption</i>	102	6	24
18. Penipuan/ <i>Deception</i>	62	3	9
19. Merusak Barang/ <i>goods damage</i>	8	3	1
20. Penadahan/ <i>Dark Collector</i>	1	-	-
21. Pencurian sepemot/ <i>Motorbike theft</i>	176	43	43
22. Lain-lain/ <i>Others</i>	365	136	97
Jumlah /Total	1 077	258	284

Catatan/ Note : Data diatas diluar kasus yang ditangani oleh satker Mapolda (Hanya data kasus polres)/ *The data above is outside of the cases handled by the Satker of the Regional Headquarters (only data on cases of police)*

Sumber/ Source : Kepolisian Daerah (Polda) Kalimantan Barat / *Polices Services of Kalimantan Barat*

Tabel 4.4.4 Jumlah Kejahatan yang Diselesaikan menurut Jenis Kejahatan dan Kabupaten/ Kota di Provinsi Kalimantan Barat, 2022

Number of Crimes/Offences which Reports by Type and Regency/Municipality, Kalimantan Barat Province, 2022

Jenis Kejahatan <i>Crime by Type</i>	Kabupaten / Kota <i>Regency/ Municipality</i>			
	Sambas	Bengkayang	Landak	Mempawah
(1)	(2)	(3)	(4)	(5)
1. Kejahatan Politik/ <i>Politic Crime</i>	-	-	-	-
2. Kejahatan thd kepala negara/ <i>Crime to president</i>	-	-	-	-
3. Kejahatan terhadap ketertiban umum/ <i>Crime to Public Orderliness</i>	-	-	-	-
4. Pembakaran/ <i>Burning</i>	-	4	11	4
5. Memberi suap/ <i>Bribery</i>	-	-	-	-
6. Tindak Pidana Korupsi/ <i>Corruption Crime</i>	1	1	1	1
7. Kejahatan mata uang/ <i>Currency crime</i>	-	-	-	-
8. Kejahatan meterai/ <i>Stamp crime</i>	-	-	-	-
9. Kesusilaan/ <i>Morality</i>	2	1	-	-
10. Perjudian/ <i>Gambling</i>	6	11	13	13
11. Penculikan/ <i>Kidnapping</i>	2	-	-	-
12. Pembunuhan/ <i>Assacination</i>	3	-	-	2
13. Penganiayaan/ <i>Maltreatment</i>	16	5	3	4
14. Pencurian/ <i>Stealing</i>	35	22	49	38
15. Perampokan/ <i>Robbery</i>	-	-	-	-
16. Pemerasan/ <i>Extortion</i>	1	-	-	-
17. Penggelapan/ <i>Corruption</i>	12	9	14	8
18. Penipuan/ <i>Deception</i>	9	2	3	3
19. Merusak Barang/ <i>goods damage</i>	2	1	2	1
20. Penadahan/ <i>Dark Collector</i>	-	-	-	-
21. Pencurian sepmot/ <i>Motorbike theft</i>	7	11	25	14
22. Lain-lain/ <i>Others</i>	234	46	73	117
Jumlah /Total	330	113	194	205

bersambung/ to be continued

Lanjutan Tabel/*Continued Table* 4.4.4

Jenis Kejahatan <i>Crime by Type</i>	Kabupaten / Kota <i>Regency/ Municipality</i>			
	Sanggau	Ketapang	Sintang	Kapuas Hulu
(1)	(6)	(7)	(8)	(9)
1. Kejahatan Politik/ <i>Politic Crime</i>	-	-	-	-
2. Kejahatan thd kepala negara/ <i>Crime to president</i>	-	-	-	-
3. Kejahatan terhadap ketertiban umum/ <i>Crime to Public Orderliness</i>	-	-	-	-
4. Pembakaran/ <i>Burning</i>	1	3	-	-
5. Memberi suap/ <i>Bribery</i>	-	-	-	-
6. Tindak Pidana Korupsi/ <i>Corruption Crime</i>	1	2	-	1
7. Kejahatan mata uang/ <i>Currency crime</i>	-	-	-	-
8. Kejahatan meterai/ <i>Stamp crime</i>	-	-	-	-
9. Kesusilaan/ <i>Morality</i>	2	2	-	2
10. Perjudian/ <i>Gambling</i>	13	29	9	7
11. Penculikan/ <i>Kidnapping</i>	-	-	-	-
12. Pembunuhan/ <i>Assacination</i>	2	2	1	-
13. Penganiayaan/ <i>Maltreatment</i>	12	19	10	5
14. Pencurian/ <i>Stealing</i>	56	199	27	5
15. Perampokan/ <i>Robbery</i>	-	-	-	-
16. Pemerasan/ <i>Extortion</i>	1	2	-	-
17. Penggelapan/ <i>Corruption</i>	15	15	4	4
18. Penipuan/ <i>Deception</i>	5	8	1	1
19. Merusak Barang/ <i>goods damage</i>	-	-	-	1
20. Penadahan/ <i>Dark Collector</i>	-	8	-	-
21. Pencurian sepemot/ <i>Motorbike theft</i>	11	22	34	4
22. Lain-lain/ <i>Others</i>	104	145	70	35
Jumlah /Total	223	456	156	65

bersambung/ *to be continued*

Lanjutan Tabel/Continued Table 4.4.4

Jenis Kejahatan <i>Crime by Type</i>	Kabupaten / Kota <i>Regency/ Municipality</i>		
	Sekadau	Melawi	Kayong Utara
(1)	(10)	(11)	(12)
1. Kejahatan Politik/ <i>Politic Crime</i>	-	-	-
2. Kejahatan thd kepala negara/ <i>Crime to president</i>	-	-	-
3. Kejahatan terhadap ketertiban umum/ <i>Crime to Public Orderliness</i>	-	-	-
4. Pembakaran/ <i>Burning</i>	-	3	-
5. Memberi suap/ <i>Bribery</i>	-	-	-
6. Tindak Pidana Korupsi/ <i>Corruption Crime</i>	-	1	-
7. Kejahatan mata uang/ <i>Currency crime</i>	-	-	-
8. Kejahatan meterai/ <i>Stamp crime</i>	-	-	-
9. Kesusilaan/ <i>Morality</i>	1	1	-
10. Perjudian/ <i>Gambling</i>	6	4	1
11. Penculikan/ <i>Kidnapping</i>	-	-	-
12. Pembunuhan/ <i>Assacination</i>	-	-	2
13. Penganiayaan/ <i>Maltreatment</i>	-	3	3
14. Pencurian/ <i>Stealing</i>	23	15	17
15. Perampokan/ <i>Robbery</i>	-	-	-
16. Pemerasan/ <i>Extortion</i>	-	-	-
17. Penggelapan/ <i>Corruption</i>	4	1	2
18. Penipuan/ <i>Deception</i>	1	-	2
19. Merusak Barang/ <i>goods damage</i>	-	-	-
20. Penadahan/ <i>Dark Collector</i>	-	6	-
21. Pencurian sepemot/ <i>Motorbike theft</i>	11	4	1
22. Lain-lain/ <i>Others</i>	28	42	23
Jumlah /Total	74	80	51

bersambung/ to be continued

Lanjutan Tabel/*Continued Table 4.4.4*

Jenis Kejahatan <i>Crime by Type</i>	Kabupaten / Kota <i>Regency/ Municipality</i>		
	Kota Pontianak	Kota Singkawang	Kubu Raya
(1)	(13)	(14)	(15)
1. Kejahatan Politik/ <i>Politic Crime</i>	-	-	-
2. Kejahatan thd kepala negara/ <i>Crime to president</i>	-	-	-
3. Kejahatan terhadap ketertiban umum/ <i>Crime to Public Orderliness</i>	-	-	-
4. Pembakaran/ <i>Burning</i>	2	-	-
5. Memberi suap/ <i>Bribery</i>	-	-	-
6. Tindak Pidana Korupsi/ <i>Corruption Crime</i>	-	-	1
7. Kejahatan mata uang/ <i>Currency crime</i>	-	-	-
8. Kejahatan meterai/ <i>Stamp crime</i>	-	-	-
9. Kesusilaan/ <i>Morality</i>	2	1	1
10. Perjudian/ <i>Gambling</i>	31	13	16
11. Penculikan/ <i>Kidnapping</i>	-	-	1
12. Pembunuhan/ <i>Assacination</i>	-	-	1
13. Penganiayaan/ <i>Maltreatment</i>	38	7	18
14. Pencurian/ <i>Stealing</i>	291	34	68
15. Perampokan/ <i>Robbery</i>	-	-	-
16. Pemerasan/ <i>Extortion</i>	11	-	1
17. Penggelapan/ <i>Corruption</i>	123	7	25
18. Penipuan/ <i>Deception</i>	58	2	7
19. Merusak Barang/ <i>goods damage</i>	8	2	-
20. Penadahan/ <i>Dark Collector</i>	22	-	-
21. Pencurian sepmot/ <i>Motorbike theft</i>	89	6	16
22. Lain-lain/ <i>Others</i>	321	119	76
Jumlah /<i>Total</i>	0 996	191	231

Sumber/ *Source* : Kepolisian Daerah (Polda) Kalimantan Barat / *Polices Services of Kalimantan Barat Province*

Tabel 4.4.5 Jumlah Kebakaran yang Terjadi menurut Wilayah Kesatuan Kepolisian di Provinsi Kalimantan Barat, 2018-2022
Table Number of Fires by Police Union Territory in Kalimantan Barat Province, 2018-2022

Satuan Unit Area	2018	2019	2020	2021	2022
(1)	(2)	(3)	(4)	(5)	(6)
Polresta Pontianak	26	28	13	11	1
Polres Mempawah	-	1	1	-	2
Polres Singkawang	1	1	-	-	-
Polres Sambas	2	2	-	7	1
Polres Sanggau	5	6	15	3	-
Polres Sintang	5	-	-	-	-
Polres Kapuas Hulu	2	1	-	-	-
Polres Ketapang	2	-	-	-	6
Polres Landak	2	-	1	-	10
Polres Bengkayang	-	-	-	-	3
Polres Sekadau	1	-	2	-	1
Polres Melawi	2	-	-	-	-
Polres Kayong Utara	1	2	-	-	4
Polres Kubu Raya	-	-	9	-	2
Jumlah / Total	49	41	41	21	30

Sumber/ Source: Kepolisian Daerah (POLDA) Kalimantan Barat / Police Services of Kalimantan Barat

Tabel 4.4.6 Jumlah Tindak Pidana menurut Kepolisian Resor di Provinsi Kalimantan Barat, 2020-2022
Table *Number of Reported Criminal Cases by District Police Office in Kalimantan Barat Province, 2020-2022*

Kabupaten/Kota Regency/Municipality	Tahun		
	2020	2021	2022
(1)	(2)	(3)	(4)
Kabupaten Sambas	291	276	283
Kabupaten Bengkayang	114	156	132
Kabupaten Landak	157	168	237
Kabupaten Mempawah	326	246	222
Kabupaten Sanggau	286	267	276
Kabupaten Ketapang	424	462	517
Kabupaten Sintang	200	163	194
Kabupaten Kapuas Hulu	88	63	86
Kabupaten Sekadau	44	87	103
Kabupaten Melawi	70	83	91
Kabupaten Kayong Utara	55	19	66
Kabupaten Kubu Raya	272	262	284
Kota Pontianak	1 149	1 113	1 077
Kota Singkawang	266	257	258
Jumlah /Total	3 742	3 622	3 826

Sumber/ Source : Kepolisian Daerah (POLDA) Kalimantan Barat/ *Police Services of Kalimantan Barat*

Tabel 4.4.7 **Persentase Penyelesaian Tindak Pidana menurut**
Table **Kepolisian Resort di Provinsi Kalimantan Barat, 2020-2022**
Percentage of Crime Clearance Rate by District Police Office
in Kalimantan Barat Province, 2020-2022

Kabupaten/Kota <i>Regency/ Municipality</i>	Tahun		
	2020	2021	2022
(1)	(2)	(3)	(4)
Kabupaten Sambas	109,28	107,25	116,61
Kabupaten Bengkayang	107,89	73,72	85,61
Kabupaten Landak	92,36	99,40	81,86
Kabupaten Mempawah	63,50	93,09	92,34
Kabupaten Sanggau	95,80	77,90	80,8
Kabupaten Ketapang	110,61	91,34	88,2
Kabupaten Sintang	109,00	115,34	80,41
Kabupaten Kapuas Hulu	90,91	101,59	75,58
Kabupaten Sekadau	88,64	60,92	71,84
Kabupaten Melawi	98,57	91,57	87,91
Kabupaten Kayong Utara	94,55	100,00	77,27
Kabupaten Kubu Raya	88,97	79,77	81,34
Kota Pontianak	93,43	96,77	92,48
Kota Singkawang	93,98	95,33	74,03

Sumber/ Source : Kepolisian Daerah (POLDA) Kalimantan Barat/ *Police Services of Kalimantan Barat*

Tabel 4.4.8 **Data Perkara yang Diterima dan Diputus Pengadilan Tinggi Agama Provinsi Kalimantan Barat, 2018-2022**
Table **Case That Received and Finished by Religion Regional Justice of Kalimantan Barat Province, 2021-2022**

Rincian Details	2021	2022
(1)	(2)	(3)
Diterima	9 018	9 918
Cerai Talak	1 293	1 348
Cerai Gugat	4 577	5 186
Itsbat Nikah	1 449	1 929
Kewarisan	18	19
Lain-lain	1 681	1 436
Diputus	9 201	9 934
Cerai Talak	1 126	1 130
Cerai Gugat	4 093	4 526
Itsbat Nikah	1 115	1 495
Kewarisan	7	8
Lain-lain	2 860	2 775
Sisa Tahun Lalu	345	162
Sisa Tahun Ini	162	146

Sumber/ Source : Pengadilan Tinggi Agama Provinsi Kalimantan Barat/
 Religion Regional Justice of Kalimantan Barat Province

4.5 AGAMA DAN SOSIAL LAINNYA RELIGION AND OTHER SOCIAL AFFAIRS

Tabel 4.5.1 Jumlah Jemaah Haji yang Diberangkatkan¹ ke Tanah Suci Mekah menurut Kabupaten/Kota, 2020–2022
Table *Number of Hajj Pilgrims Departured¹ to the Holyland of Mecca by Regency/Municipality, 2020–2022*

Kabupaten/Kota Regency/Municipality	2020	2021	2022
(1)	(2)	(3)	(4)
Kabupaten Sambas	-	-	143
Kabupaten Bengkayang	-	-	29
Kabupaten Landak	-	-	25
Kabupaten Mempawah	-	-	80
Kabupaten Sanggau	-	-	49
Kabupaten Ketapang	-	-	112
Kabupaten Sintang	-	-	63
Kabupaten Kapuas Hulu	-	-	58
Kabupaten Sekadau	-	-	29
Kabupaten Melawi	-	-	48
Kabupaten Kayong Utara	-	-	34
Kabupaten Kubu Raya	-	-	139
Kota Pontianak	-	-	284
Kota Singkawang	-	-	50
Kalimantan Barat	-	-	1143

Catatan/Note: ¹Melalui Kementerian Agama/Managed by Ministry of Religious Affairs

Sumber/Source: Kementerian Agama RI (Direktorat Jenderal Penyelenggaraan Haji dan Umrah) per 9 Januari 2023/ Ministry of Religious Affairs (Directorate General of the Organization of Hajj and Umrah) per January 9th 2023

Tabel 4.5.2 **Nikah, Talak dan Cerai di Provinsi Kalimantan Barat, 2020–2022**
Table **Number of Marriages and Divorces in Kalimantan Barat Province, 2020–2022**

Kabupaten/Kota Regency/Municipality	Nikah ^{1,2,3} / Marriages ^{1,2,3}		
	2020	2021	2022
(1)	(2)	(3)	(4)
Kabupaten Sambas	4 013	4 325	4 663
Kabupaten Bengkayang	622	709	691
Kabupaten Landak	450	437	513
Kabupaten Mempawah	1 573	1 475	1 557
Kabupaten Sanggau	1 155	1 196	1 198
Kabupaten Ketapang	2 424	2 529	2 525
Kabupaten Sintang	1 327	1 354	1 484
Kabupaten Kapuas Hulu	1 189	1 119	1 154
Kabupaten Sekadau	519	641	631
Kabupaten Melawi	686	838	844
Kabupaten Kayong Utara	729	792	771
Kabupaten Kubu Raya	3 697	3 600	3 790
Kota Pontianak	3 716	3 605	3 481
Kota Singkawang	925	966	964
Kalimantan Barat	23 025	23 586	24 266

bersambung/ to be continued

Lanjutan Tabel/Continued Table 4.5.2

Kabupaten/Kota Regency/ Municipality	Cerai ^{2,4} / Divorces ^{2,4}		
	2020	2021	2022
(1)	(5)	(6)	(7)
Kabupaten Sambas	142	116	203
Kabupaten Bengkayang	25	36	32
Kabupaten Landak
Kabupaten Mempawah	67	87	98
Kabupaten Sanggau	72	80	101
Kabupaten Ketapang	144	153	206
Kabupaten Sintang	101	97	105
Kabupaten Kapuas Hulu	49	58	54
Kabupaten Sekadau
Kabupaten Melawi	37	39	53
Kabupaten Kayong Utara
Kabupaten Kubu Raya	122	141	168
Kota Pontianak	227	247	295
Kota Singkawang	56	72	64
Kalimantan Barat	1 042	1 126	1 379

bersambung/ to be continued

Lanjutan Tabel/*Continued Table* 4.5.2

Kabupaten/Kota <i>Regency/ Municipality</i>	Cerai ^{2,4} / Divorces ^{2,4}		
	2020	2021	2022
(1)	(8)	(9)	(10)
Kabupaten Sambas	917	767	1134
Kabupaten Bengkayang	105	105	132
Kabupaten Landak
Kabupaten Mempawah	321	317	337
Kabupaten Sanggau	245	245	306
Kabupaten Ketapang	565	620	778
Kabupaten Sintang	213	230	288
Kabupaten Kapuas Hulu	132	128	180
Kabupaten Sekadau
Kabupaten Melawi	109	120	142
Kabupaten Kayong Utara
Kabupaten Kubu Raya	499	496	637
Kota Pontianak	769	812	–
Kota Singkawang	240	259	323
Kalimantan Barat	4 115	4 099	4 257

bersambung/ *to be continued*

Lanjutan Tabel/Continued Table 4.5.2

Kabupaten/Kota Regency/ Municipality	Cera ^{2,4} / Divorces ^{2,4}		
	Jumlah/ Total		
	2020	2021	2022
(1)	(11)	(12)	(13)
Kabupaten Sambas	1059	883	1337
Kabupaten Bengkayang	130	141	164
Kabupaten Landak
Kabupaten Mempawah	388	404	435
Kabupaten Sanggau	317	325	407
Kabupaten Ketapang	709	773	984
Kabupaten Sintang	314	327	393
Kabupaten Kapuas Hulu	181	186	234
Kabupaten Sekadau
Kabupaten Melawi	146	159	195
Kabupaten Kayong Utara
Kabupaten Kubu Raya	621	637	805
Kota Pontianak	996	1059	295
Kota Singkawang	296	331	387
Kalimantan Barat	5 157	5 225	5 636

Catatan/ Note:

¹Termasuk bedolan (nikah di luar KUA)/Including registration conducted outside the Religious Affairs Office (KUA)²Hanya untuk yang beragama Islam/Applies only for muslim³Data perceraian yang telah diputus oleh Pengadilan tetapi akta cerainya belum tercetak / Divorce data that has been ruled but the divorce certificate has not been printed⁴Data cerai Kepulauan Riau 2022 masih bergabung dengan Provinsi Riau/Data of divorces Kepulauan Riau 2022 were included in Riau Province⁵Data cerai Bali 2022 masih bergabung dengan Provinsi Nusa Tenggara Barat/Data of divorces Bali 2022 were included in Nusa Tenggara Barat Province⁶Data cerai Kalimantan Utara 2022 masih bergabung dengan Provinsi Kalimantan Timur/Data of divorces Kalimantan Utara 2022 were included in Kalimantan Timur Province⁷Data cerai Sulawesi Barat 2022 masih bergabung dengan Provinsi Sulawesi Selatan/Data of divorces 2022 were included in Sulawesi Selatan Province⁸Data cerai Papua Barat 022 masih bergabung dengan Provinsi Papua/Data of divorces 2022 were included in Papua Province

Sumber/ Source:

Kementerian Agama RI (Dirjen Bimas Islam) per 30 Januari 2023 / Ministry of Religious Affairs (Directorate General of Islamic Community Guidance) per January 30th, 2023

Mahkamah Agung (Dirjen Badan Peradilan Agama) per 1 Febuari 2023 / The Supreme Court (Directorate General of Religious Justice Affairs) per February 1st, 2023

Tabel 4.5.3
Table**Jumlah Perceraian menurut Kabupaten/Kota dan Faktor di Provinsi Kalimantan Barat, 2022****Number of Divorces by Regency/Municipality and Factors in Kalimantan Barat Province, 2022**

Kabupaten/Kota <i>Regency/Municipality</i>	Zina <i>Adultery</i>	Mabuk <i>Drunk</i>	Madat <i>Addict</i>	Judi <i>Gambling</i>	Meninggalkan Salah Satu Pihak <i>Leaving Another Party</i>	Dihukum Penjara <i>Sentenced to Prison Party</i>
(1)	(2)	(3)	(4)	(5)	(6)	(7)
Kabupaten Sambas	–	–	–	–	91	6
Kabupaten Bengkayang	–	2	–	4	25	–
Kabupaten Landak
Kabupaten Mempawah	1	2	2	1	77	2
Kabupaten Sanggau	1	3	–	1	18	2
Kabupaten Ketapang	–	3	3	8	112	6
Kabupaten Sintang	4	1	6	5	95	8
Kabupaten Kapuas Hulu	4	22	2	14	184	5
Kabupaten Sekadau
Kabupaten Melawi	3	2	–	2	27	7
Kabupaten Kayong Utara
Kabupaten Kubu Raya	–	–	–	3	11	–
Kota Pontianak	–	–	–	–	41	1
Kota Singkawang	–	–	–	–	58	–
Kalimantan Barat	13	35	13	38	739	37

bersambung/ to be continued

Lanjutan Tabel/*Continued Table* 4.5.3

Kabupaten/Kota <i>Regency/Municipality</i>	Poligami <i>Polygamy</i>	Kekerasan Dalam Rumah Tangga <i>Domestic Violence</i>	Cacat Badan <i>Physical Disability</i>	Perselisihan dan Pertengkaran Terus Menerus <i>Disputes and Continuing Quarrel</i>
(1)	(8)	(9)	(10)	(11)
Kabupaten Sambas	3	2	1	232
Kabupaten Bengkayang	–	2	–	289
Kabupaten Landak
Kabupaten Mempawah	1	7	1	739
Kabupaten Sanggau	–	6	–	121
Kabupaten Ketapang	4	8	–	517
Kabupaten Sintang	5	6	–	763
Kabupaten Kapuas Hulu	9	12	1	689
Kabupaten Sekadau
Kabupaten Melawi	1	6	–	321
Kabupaten Kayong Utara
Kabupaten Kubu Raya	–	3	–	115
Kota Pontianak	2	–	1	280
Kota Singkawang	–	–	–	155
Kalimantan Barat	25	52	4	4 221

bersambung/ *to be continued*

Lanjutan Tabel/*Continued Table* 4.5.3

Kabupaten/Kota <i>Regency/Municipality</i>	Kawin Paksa <i>Forced Marriage</i>	Murtad <i>Change Religion Violence</i>	Ekonomi <i>Economy</i>	Lain-lain <i>Others</i>	Jumlah <i>Total</i>
(1)	(12)	(13)	(14)	(15)	(16)
Kabupaten Sambas	–	1	4	–	340
Kabupaten Bengkayang	–	–	27	–	349
Kabupaten Landak
Kabupaten Mempawah	1	7	7	–	848
Kabupaten Sanggau	1	6	13	–	172
Kabupaten Ketapang	–	3	59	–	723
Kabupaten Sintang	1	2	146	–	1042
Kabupaten Kapuas Hulu	–	2	160	–	1104
Kabupaten Sekadau
Kabupaten Melawi	–	–	18	–	387
Kabupaten Kayong Utara
Kabupaten Kubu Raya	1	1	15	–	149
Kota Pontianak	–	4	5	–	0 334
Kota Singkawang	–	–	–	–	213
Kalimantan Barat	4	26	454	–	5 661

Sumber/Source: Mahkamah Agung (Dirjen Badan Peradilan Agama) per 29 Januari 2023/ *The Supreme Court (Directorate General of Religious Justice Affairs) per January 29th, 2023*

Tabel 4.5.4 Jumlah Penduduk menurut Kabupaten/Kota dan Agama yang Dianut di Provinsi Kalimantan Barat, 2022
Table Population by Regency/Municipality and Religion in Kalimantan Barat Province, 2022

Kabupaten/Kota Regency/Municipality	Islam Islam	Protestan Protestant	Katolik Catholic	Hindu Hindu	Budha Buddha	Konghuchu Confucianism	Aliran Kepercayaan/ Lainnya Other
(1)	(2)	(3)	(4)	(5)	(6)	(7)	(8)
Kabupaten Sambas	568 466	11 888	18 529	179	38 746	3 028	2
Kabupaten Bengkayang	102 782	78 577	90 801	270	15 536	2 541	81
Kabupaten Landak	65 431	121 744	215 528	47	2 336	233	1
Kabupaten Mempawah	232 288	19 635	23 699	74	31 785	970	320
Kabupaten Sanggau	165 867	83 251	237 933	135	3 393	101	125
Kabupaten Ketapang	375 172	45 748	146 671	489	6 770	618	349
Kabupaten Sintang	169 321	103 780	157 623	116	2 280	491	3
Kabupaten Kapuas Hulu	161 629	22 620	81 714	31	288	367	2
Kabupaten Sekadau	85 335	30 154	100 270	4	1 410	267	28
Kabupaten Melawi	111 482	48 974	48 208	39	1 010	244	1
Kabupaten Kayong Utara	123 175	1 734	953	512	1 881	426	3
Kabupaten Kubu Raya	510 247	24 755	35 431	494	42 551	1 413	19
Kota Pontianak	518 952	32 657	40 022	316	78 343	3 105	5
Kota Singkawang	130 572	13 440	17 891	71	76 344	2 005	4
Kalimantan Barat	3 320 719	638 957	1 215 273	2 777	302 673	15 809	943

Catatan/Note: Berdasarkan data konsolidasi bersih semester 2 tahun 2022/Based on clean data consolidation even semester 2022

Sumber/ Source: Dinas Kependudukan dan Catatan Sipil Provinsi Kalimantan Barat/ Regional Office of Citizenship and Civil Registration of Kalimantan Barat Province

Tabel 4.5.5
Table**Jumlah Tempat Peribadatan menurut Kabupaten/Kota di Provinsi Kalimantan Barat, 2021****Number of Places of Worship by Regency/Municipality and Religion in Kalimantan Barat Province, 2021**

Kabupaten/Kota Regency/Municipality	Masjid Mosque	Mushola Pray Room	Gereja Protestan Protestant Church	Gereja Katholik ¹ Catholic Church ¹	Pura Temple	Vihara ² Vihara ²
(1)	(2)	(3)	(4)	(5)	(6)	(7)
Kabupaten Sambas	765	446	87	84	2	39
Kabupaten Bengkayang	193	111	379	188	2	42
Kabupaten Landak	134	68	991	496	-	14
Kabupaten Mempawah	254	316	110	47	-	65
Kabupaten Sanggau	259	155	545	573	2	3
Kabupaten Ketapang	358	497	259	349	2	10
Kabupaten Sintang	267	183	451	591	2	4
Kabupaten Kapuas Hulu	209	156	117	290	-	-
Kabupaten Sekadau	141	130	142	310	-	2
Kabupaten Melawi	206	281	176	179	-	2
Kabupaten Kayong Utara	144	148	18	11	5	4
Kabupaten Kubu Raya	856	419	112	69	5	38
Kota Pontianak	351	112	98	30	-	51
Kota Singkawang	131	104	82	38	1	755
Kalimantan Barat	4 268	3 126	3 567	3 255	21	1 029

Catatan/ Note:

¹Gereja Katholik termasuk Kapel/ The Catholic Church includes the Chapel, ²Vihara Termasuk Cetiya/ Vihara Including Chedi

Sumber/ Source:

Kementerian Agama Provinsi Kalimantan Barat/Ministry of Religious Affairs of Kalimantan Barat Province

Tabel 4.5.6 Jumlah Kejadian Bencana Alam menurut Kabupaten/Kota di Provinsi Kalimantan Barat, 2022
Table Number of Natural Disaster Events by Regency/Municipality in Kalimantan Barat Province, 2022

Kabupaten/Kota Regency/Municipality	Gempa Bumi Earthquake	Tsunami Tsunami	Gempa Bumi dan Tsunami Earthquake and Tsunami	Letusan Gunung Api Volcanic Eruption	Tanah Longsor Landslide
(1)	(2)	(3)	(4)	(5)	(6)
Kabupaten Sambas	–	–	–	–	–
Kabupaten Bengkayang	–	–	–	–	–
Kabupaten Landak	–	–	–	–	–
Kabupaten Mempawah	–	–	–	–	–
Kabupaten Sanggau	–	–	–	–	–
Kabupaten Ketapang	–	–	–	–	–
Kabupaten Sintang	–	–	–	–	–
Kabupaten Kapuas Hulu	–	–	–	–	–
Kabupaten Sekadau	–	–	–	–	–
Kabupaten Melawi	–	–	–	–	1
Kabupaten Kayong Utara	–	–	–	–	–
Kabupaten Kubu Raya	–	–	–	–	1
Kota Pontianak	–	–	–	–	–
Kota Singkawang	–	–	–	–	–
Kalimantan Barat	–	–	–	–	2

bersambung/ to be continued

Lanjutan Tabel/*Continued Table* 4.5.6

Kabupaten/Kota <i>Regency/Municipality</i>	Banjir <i>Floods</i>	Kekeringan <i>Drought</i>	Kebakaran Hutan dan Lahan <i>Forest and Land Fires</i>	Angin Puting Beliung <i>Tornado</i>	Gelombang Pasang <i>Tidal Wave</i>
(1)	(7)	(8)	(9)	(10)	(11)
Kabupaten Sambas	3	–	–	–	–
Kabupaten Bengkayang	–	–	1	1	–
Kabupaten Landak	–	–	–	–	–
Kabupaten Mempawah	–	–	1	–	–
Kabupaten Sanggau	2	–	–	–	–
Kabupaten Ketapang	11	–	8	1	–
Kabupaten Sintang	4	–	1	1	–
Kabupaten Kapuas Hulu	9	–	–	–	–
Kabupaten Sekadau	4	–	1	–	–
Kabupaten Melawi	2	–	1	1	–
Kabupaten Kayong Utara	2	–	–	–	–
Kabupaten Kubu Raya	–	–	1	–	–
Kota Pontianak	–	–	–	1	–
Kota Singkawang	3	–	–	–	–
Kalimantan Barat	40	–	10	5	–

Sumber/*Source*: Badan Nasional Penanggulangan Bencana Daerah *National Agency for Disaster Countermeasure*

Tabel 4.5.7 Jumlah Korban yang Diakibatkan Bencana Alam menurut Kabupaten/Kota di Provinsi Kalimantan Barat, 2022
Table Number of Victims Due to Natural Disaster by Regency/ Municipality in Kalimantan Barat Province, 2022

Kabupaten/Kota Regency/Municipality	Gempa Bumi Earthquake			Tsunami Tsunami		
	Meninggal dan Hilang Fatality and Missing	Luka-luka Injured	Terdampak dan Mengungsi Affected and Evacuated	Meninggal dan Hilang Fatality and Missing	Luka-luka Casualty	Terdampak dan Mengungsi Affected and Evacuated
(1)	(2)	(3)	(4)	(5)	(6)	(7)
Kabupaten Sambas	-	-	-	-	-	-
Kabupaten Bengkayang	-	-	-	-	-	-
Kabupaten Landak	-	-	-	-	-	-
Kabupaten Mempawah	-	-	-	-	-	-
Kabupaten Sanggau	-	-	-	-	-	-
Kabupaten Ketapang	-	-	-	-	-	-
Kabupaten Sintang	-	-	-	-	-	-
Kabupaten Kapuas Hulu	-	-	-	-	-	-
Kabupaten Sekadau	-	-	-	-	-	-
Kabupaten Melawi	-	-	-	-	-	-
Kabupaten Kayong Utara	-	-	-	-	-	-
Kabupaten Kubu Raya	-	-	-	-	-	-
Kota Pontianak	-	-	-	-	-	-
Kota Singkawang	-	-	-	-	-	-
Kalimantan Barat	-	-	-	-	-	-

bersambung/ to be continued

Lanjutan Tabel/*Continued Table 4.5.7*

Kabupaten/Kota <i>Regency/Municipality</i>	Gempa Bumi dan Tsunami <i>Earthquake and Tsunami</i>			Letusan Gunung Api <i>Volcanic Eruption</i>		
	Meninggal dan Hilang <i>Fatality and Missing</i>	Luka-luka <i>Injured</i>	Terdampak dan Mengungsi <i>Affected and Evacuated</i>	Meninggal dan Hilang <i>Fatality and Missing</i>	Luka-luka <i>Casualty</i>	Terdampak dan Mengungsi <i>Affected and Evacuated</i>
(7)	(8)	(9)	(10)	(11)	(12)	(13)
Kabupaten Sambas	-	-	-	-	-	-
Kabupaten Bengkayang	-	-	-	-	-	-
Kabupaten Landak	-	-	-	-	-	-
Kabupaten Mempawah	-	-	-	-	-	-
Kabupaten Sanggau	-	-	-	-	-	-
Kabupaten Ketapang	-	-	-	-	-	-
Kabupaten Sintang	-	-	-	-	-	-
Kabupaten Kapuas Hulu	-	-	-	-	-	-
Kabupaten Sekadau	-	-	-	-	-	-
Kabupaten Melawi	-	-	-	-	-	-
Kabupaten Kayong Utara	-	-	-	-	-	-
Kabupaten Kubu Raya	-	-	-	-	-	-
Kota Pontianak	-	-	-	-	-	-
Kota Singkawang	-	-	-	-	-	-
Kalimantan Barat	-	-	-	-	-	-

bersambung/*to be continued*

Lanjutan Tabel/Continued Table 4.5.7

Kabupaten/Kota <i>Regency/Municipality</i>	Tanah Longsor <i>Landslide</i>			Banjir <i>Floods</i>		
	Meninggal dan Hilang <i>Fatality and Missing</i>	Luka-luka Injured	Terdampak dan Mengungsi <i>Affected and Evacuated</i>	Meninggal dan Hilang <i>Fatality and Missing</i>	Luka-luka Casualty	Terdampak dan Mengungsi <i>Affected and Evacuated</i>
(1)	(14)	(15)	(16)	(17)	(18)	(19)
Kabupaten Sambas	–	–	–	–	–	2 310
Kabupaten Bengkayang	–	–	–	–	–	–
Kabupaten Landak	–	–	–	–	–	–
Kabupaten Mempawah	–	–	–	–	–	–
Kabupaten Sanggau	–	–	–	–	–	2 250
Kabupaten Ketapang	–	–	–	–	–	124 478
Kabupaten Sintang	–	–	–	1	2	102 445
Kabupaten Kapuas Hulu	–	–	–	–	–	116 958
Kabupaten Sekadau	–	–	–	–	–	58 578
Kabupaten Melawi	–	–	42	–	–	47 600
Kabupaten Kayong Utara	–	–	–	–	–	450
Kabupaten Kubu Raya	–	–	4	–	–	–
Kota Pontianak	–	–	–	–	–	–
Kota Singkawang	–	–	–	–	–	5 952
Kalimantan Barat	–	–	46	1	2	461 021

bersambung/ to be continued

Lanjutan Tabel/Continued Table 4.5.7

Kabupaten/Kota <i>Regency/Municipality</i>	Kekeringan <i>Drought</i>			Kebakaran Hutan dan Lahan <i>Forest and Land Fires</i>		
	Meninggal dan Hilang <i>Fatality and Missing</i>	Luka-luka <i>Injured</i>	Terdampak dan Mengungsi <i>Affected and Evacuated</i>	Meninggal dan Hilang <i>Fatality and Missing</i>	Luka-luka <i>Casualty</i>	Terdampak dan Mengungsi <i>Affected and Evacuated</i>
(1)	(20)	(21)	(22)	(23)	(24)	(25)
Kabupaten Sambas	-	-	-	-	-	-
Kabupaten Bengkayang	-	-	-	-	-	-
Kabupaten Landak	-	-	-	-	-	-
Kabupaten Mempawah	-	-	-	-	-	-
Kabupaten Sanggau	-	-	-	-	-	-
Kabupaten Ketapang	-	-	-	-	-	-
Kabupaten Sintang	-	-	-	-	-	-
Kabupaten Kapuas Hulu	-	-	-	-	-	-
Kabupaten Sekadau	-	-	-	-	-	-
Kabupaten Melawi	-	-	-	-	-	-
Kabupaten Kayong Utara	-	-	-	-	-	-
Kabupaten Kubu Raya	-	-	-	-	-	-
Kota Pontianak	-	-	-	-	-	-
Kota Singkawang	-	-	-	-	-	-
Kalimantan Barat	-	-	-	-	-	-

bersambung/ to be continued

Lanjutan Tabel/Continued Table 4.5.7

Kabupaten/Kota <i>Regency/Municipality</i>	Angin Puting Beliung/Tornado			Gelombang Pasang/Tidal Wave		
	Meninggal dan Hilang <i>Fatality and Missing</i>	Luka-luka <i>Injured</i>	Terdampak dan Mengungsi <i>Affected and Evacuated</i>	Meninggal dan Hilang <i>Fatality and Missing</i>	Luka-luka <i>Casualty</i>	Terdampak dan Mengungsi <i>Affected and Evacuated</i>
(1)	(26)	(27)	(28)	(29)	(30)	(31)
Kabupaten Sambas	-	-	-	-	-	-
Kabupaten Bengkayang	-	-	5	-	-	-
Kabupaten Landak	-	-	-	-	-	-
Kabupaten Mempawah	-	-	-	-	-	-
Kabupaten Sanggau	-	-	-	-	-	-
Kabupaten Ketapang	-	-	222	-	-	-
Kabupaten Sintang	-	-	136	-	-	-
Kabupaten Kapuas Hulu	-	-	-	-	-	-
Kabupaten Sekadau	-	-	-	-	-	-
Kabupaten Melawi	-	-	10	-	-	-
Kabupaten Kayong Utara	-	-	-	-	-	-
Kabupaten Kubu Raya	-	-	-	-	-	-
Kota Pontianak	-	-	85	-	-	-
Kota Singkawang	-	-	-	-	-	-
Kalimantan Barat	-	-	458	-	-	-

Sumber/Source: Badan Nasional Penanggulangan Bencana / National Agency for Disaster Management

Tabel 4.5.8
Table**Jumlah Kerusakan Rumah yang Diakibatkan Bencana Alam Menurut Kabupaten/Kota di Provinsi Kalimantan Barat, 2022*****Number of Damaged Houses Due to Natural Disaster by Regency/Municipality in Kalimantan Barat Province, 2022***

Kabupaten/Kota <i>Regency/Municipality</i>	Gempa Bumi <i>Earthquake</i>			
	Rusak Berat <i>Severly Damaged</i>	Rusak Sedang <i>Damaged</i>	Rusak Ringan <i>Lightly Damaged</i>	Terendam <i>Submerged</i>
(1)	(2)	(3)	(4)	(5)
Kabupaten Sambas	-	-	-	-
Kabupaten Bengkayang	-	-	-	-
Kabupaten Landak	-	-	-	-
Kabupaten Mempawah	-	-	-	-
Kabupaten Sanggau	-	-	-	-
Kabupaten Ketapang	-	-	-	-
Kabupaten Sintang	-	-	-	-
Kabupaten Kapuas Hulu	-	-	-	-
Kabupaten Sekadau	-	-	-	-
Kabupaten Melawi	-	-	-	-
Kabupaten Kayong Utara	-	-	-	-
Kabupaten Kubu Raya	-	-	-	-
Kota Pontianak	-	-	-	-
Kota Singkawang	-	-	-	-
Kalimantan Barat	-	-	-	-

bersambung/ *to be continued*

Lanjutan Tabel/*Continued Table 4.5.8*

Kabupaten/Kota <i>Regency/Municipality</i>	Tsunami <i>Tsunami</i>			
	Rusak Berat <i>Severly Damaged</i>	Rusak Sedang <i>Damaged</i>	Rusak Ringan <i>Lightly Damaged</i>	Terendam <i>Submerged</i>
(6)	(7)	(8)	(9)	(10)
Kabupaten Sambas	-	-	-	-
Kabupaten Bengkayang	-	-	-	-
Kabupaten Landak	-	-	-	-
Kabupaten Mempawah	-	-	-	-
Kabupaten Sanggau	-	-	-	-
Kabupaten Ketapang	-	-	-	-
Kabupaten Sintang	-	-	-	-
Kabupaten Kapuas Hulu	-	-	-	-
Kabupaten Sekadau	-	-	-	-
Kabupaten Melawi	-	-	-	-
Kabupaten Kayong Utara	-	-	-	-
Kabupaten Kubu Raya	-	-	-	-
Kota Pontianak	-	-	-	-
Kota Singkawang	-	-	-	-
Kalimantan Barat	-	-	-	-

bersambung/ *to be continued*

Lanjutan Tabel/*Continued Table 4.5.8*

Kabupaten/Kota <i>Regency/Municipality</i>	Gempa Bumi dan Tsunami <i>Earthquake and Tsunami</i>			
	Rusak Berat <i>Severly Damaged</i>	Rusak Sedang <i>Damaged</i>	Rusak Ringan <i>Lightly Damaged</i>	Terendam <i>Submerged</i>
(11)	(12)	(13)	(14)	(15)
Kabupaten Sambas	-	-	-	-
Kabupaten Bengkayang	-	-	-	-
Kabupaten Landak	-	-	-	-
Kabupaten Mempawah	-	-	-	-
Kabupaten Sanggau	-	-	-	-
Kabupaten Ketapang	-	-	-	-
Kabupaten Sintang	-	-	-	-
Kabupaten Kapuas Hulu	-	-	-	-
Kabupaten Sekadau	-	-	-	-
Kabupaten Melawi	-	-	-	-
Kabupaten Kayong Utara	-	-	-	-
Kabupaten Kubu Raya	-	-	-	-
Kota Pontianak	-	-	-	-
Kota Singkawang	-	-	-	-
Kalimantan Barat	-	-	-	-

bersambung/ to be continued

Lanjutan Tabel/*Continued Table 4.5.8*

Kabupaten/Kota <i>Regency/Municipality</i>	Letusan Gunung Api <i>Volcanic Eruption</i>			
	Rusak Berat <i>Severly Damaged</i>	Rusak Sedang <i>Damaged</i>	Rusak Ringan <i>Lightly Damaged</i>	Terendam <i>Submerged</i>
(16)	(17)	(18)	(19)	(20)
Kabupaten Sambas	-	-	-	-
Kabupaten Bengkayang	-	-	-	-
Kabupaten Landak	-	-	-	-
Kabupaten Mempawah	-	-	-	-
Kabupaten Sanggau	-	-	-	-
Kabupaten Ketapang	-	-	-	-
Kabupaten Sintang	-	-	-	-
Kabupaten Kapuas Hulu	-	-	-	-
Kabupaten Sekadau	-	-	-	-
Kabupaten Melawi	-	-	-	-
Kabupaten Kayong Utara	-	-	-	-
Kabupaten Kubu Raya	-	-	-	-
Kota Pontianak	-	-	-	-
Kota Singkawang	-	-	-	-
Kalimantan Barat	-	-	-	-

bersambung/*to be continued*

Lanjutan Tabel/*Continued Table* 4.5.8

Kabupaten/Kota <i>Regency/Municipality</i>	Tanah Longsor <i>Landslide</i>			
	Rusak Berat <i>Severly Damaged</i>	Rusak Sedang <i>Damaged</i>	Rusak Ringan <i>Lightly Damaged</i>	Terendam <i>Submerged</i>
(21)	(22)	(23)	(24)	(25)
Kabupaten Sambas	-	-	-	-
Kabupaten Bengkayang	-	-	-	-
Kabupaten Landak	-	-	-	-
Kabupaten Mempawah	-	-	-	-
Kabupaten Sanggau	-	-	-	-
Kabupaten Ketapang	-	-	-	-
Kabupaten Sintang	-	-	-	-
Kabupaten Kapuas Hulu	-	-	-	-
Kabupaten Sekadau	-	-	-	-
Kabupaten Melawi	-	-	-	-
Kabupaten Kayong Utara	-	-	-	-
Kabupaten Kubu Raya	-	-	1	-
Kota Pontianak	-	-	-	-
Kota Singkawang	-	-	-	-
Kalimantan Barat	-	-	1	-

bersambung/ *to be continued*

Lanjutan Tabel/Continued Table 4.5.8

Kabupaten/Kota Regency/Municipality	Banjir Floods			
	Rusak Berat Severly Damaged	Rusak Sedang Damaged	Rusak Ringan Lightly Damaged	Terendam Submerged
(26)	(27)	(28)	(29)	(30)
Kabupaten Sambas	-	-	-	-
Kabupaten Bengkayang	-	-	-	-
Kabupaten Landak	-	-	-	-
Kabupaten Mempawah	-	-	-	-
Kabupaten Sanggau	-	-	-	-
Kabupaten Ketapang	-	-	-	-
Kabupaten Sintang	-	-	-	-
Kabupaten Kapuas Hulu	-	-	-	-
Kabupaten Sekadau	-	-	-	-
Kabupaten Melawi	-	-	-	-
Kabupaten Kayong Utara	-	-	-	-
Kabupaten Kubu Raya	-	-	-	-
Kota Pontianak	-	-	-	-
Kota Singkawang	-	-	-	-
Kalimantan Barat	-	-	-	-

Lanjutan Tabel/*Continued Table* 4.5.8

Kabupaten/Kota <i>Regency/Municipality</i>	Kekeringan <i>Drought</i>			
	Rusak Berat <i>Severly Damaged</i>	Rusak Sedang <i>Damaged</i>	Rusak Ringan <i>Lightly Damaged</i>	Terendam <i>Submerged</i>
(31)	(32)	(33)	(34)	(35)
Kabupaten Sambas	-	-	-	-
Kabupaten Bengkayang	-	-	-	-
Kabupaten Landak	-	-	-	-
Kabupaten Mempawah	-	-	-	-
Kabupaten Sanggau	-	-	-	-
Kabupaten Ketapang	-	-	-	-
Kabupaten Sintang	-	-	-	-
Kabupaten Kapuas Hulu	-	-	-	-
Kabupaten Sekadau	-	-	-	-
Kabupaten Melawi	-	-	-	-
Kabupaten Kayong Utara	-	-	-	-
Kabupaten Kubu Raya	-	-	1	-
Kota Pontianak	-	-	-	-
Kota Singkawang	-	-	-	-
Kalimantan Barat	-	-	1	-

bersambung/ *to be continued*

Lanjutan Tabel/Continued Table 4.5.8

Kabupaten/Kota Regency/Municipality	Kebakaran Hutan dan Lahan Forest and Land Fires			
	Rusak Berat Severly Damaged	Rusak Sedang Damaged	Rusak Ringan Lightly Damaged	Terendam Submerged
(36)	(37)	(38)	(39)	(40)
Kabupaten Sambas	-	-	-	-
Kabupaten Bengkayang	-	-	-	-
Kabupaten Landak	-	-	-	-
Kabupaten Mempawah	-	-	-	-
Kabupaten Sanggau	-	-	-	-
Kabupaten Ketapang	-	-	-	-
Kabupaten Sintang	-	-	-	-
Kabupaten Kapuas Hulu	-	-	-	-
Kabupaten Sekadau	-	-	-	-
Kabupaten Melawi	-	-	-	-
Kabupaten Kayong Utara	-	-	-	-
Kabupaten Kubu Raya	-	-	-	-
Kota Pontianak	-	-	-	-
Kota Singkawang	-	-	-	-
Kalimantan Barat	-	-	-	-

Lanjutan Tabel/*Continued Table* 4.5.8

Kabupaten/Kota <i>Regency/Municipality</i>	Cuaca Ekstrem <i>Extreme Weather</i>			
	Rusak Berat <i>Severly Damaged</i>	Rusak Sedang <i>Damaged</i>	Rusak Ringan <i>Lightly Damaged</i>	Terendam <i>Submerged</i>
(41)	(42)	(43)	(44)	(45)
Kabupaten Sambas	-	-	-	-
Kabupaten Bengkayang	1	-	-	-
Kabupaten Landak	-	-	-	-
Kabupaten Mempawah	-	-	-	-
Kabupaten Sanggau	-	-	-	-
Kabupaten Ketapang	4	-	-	-
Kabupaten Sintang	4	-	-	-
Kabupaten Kapuas Hulu	-	-	-	-
Kabupaten Sekadau	-	-	-	-
Kabupaten Melawi	-	-	2	-
Kabupaten Kayong Utara	-	-	-	-
Kabupaten Kubu Raya	-	-	-	-
Kota Pontianak	-	-	17	-
Kota Singkawang	-	-	-	-
Kalimantan Barat	9	-	19	-

bersambung/ *to be continued*

Lanjutan Tabel/Continued Table 4.5.8

Kabupaten/Kota <i>Regency/Municipality</i>	Gelombang Pasang <i>Tidal Wave/Abrasion</i>			
	Rusak Berat <i>Severly Damaged</i>	Rusak Sedang <i>Damaged</i>	Rusak Ringan <i>Lightly Damaged</i>	Terendam <i>Submerged</i>
(46)	(47)	(48)	(49)	(50)
Kabupaten Sambas	-	-	-	-
Kabupaten Bengkayang	-	-	-	-
Kabupaten Landak	-	-	-	-
Kabupaten Mempawah	-	-	-	-
Kabupaten Sanggau	-	-	-	-
Kabupaten Ketapang	-	-	-	-
Kabupaten Sintang	-	-	-	-
Kabupaten Kapuas Hulu	-	-	-	-
Kabupaten Sekadau	-	-	-	-
Kabupaten Melawi	-	-	-	-
Kabupaten Kayong Utara	-	-	-	-
Kabupaten Kubu Raya	-	-	-	-
Kota Pontianak	-	-	-	-
Kota Singkawang	-	-	-	-
Kalimantan Barat	-	-	-	-

Sumber/Source:

Badan Nasional Penanggulangan Bencana / National Agency for Disaster Management

Tabel 4.5.9 Jumlah Desa¹/Kelurahan yang Mengalami Bencana Alam² menurut Kabupaten/Kota, 2019–2021
Table *Number of Villages¹ that Had Natural Disaster² by Regency/Municipality, 2019–2021*

Kabupaten/Kota Regency/Municipality	Banjir/Flood			Gempa Bumi/Earthquake		
	2019	2020	2021	2019	2020	2021
(1)	(2)	(3)	(4)	(5)	(6)	(7)
Kabupaten Sambas	16	29	59	-	-	-
Kabupaten Bengkayang	32	29	40	-	-	-
Kabupaten Landak	75	89	90	-	-	-
Kabupaten Mempawah	24	29	23	-	-	-
Kabupaten Sanggau	42	49	62	-	-	-
Kabupaten Ketapang	51	47	91	-	-	-
Kabupaten Sintang	72	82	142	-	2	-
Kabupaten Kapuas Hulu	52	65	101	-	-	-
Kabupaten Sekadau	49	52	32	-	-	-
Kabupaten Melawi	71	83	121	-	-	-
Kabupaten Kayong Utara	4	3	16	-	-	-
Kabupaten Kubu Raya	33	30	37	-	-	-
Kota Pontianak	1	-	6	-	-	-
Kota Singkawang	1	8	8	-	-	-
Kalimantan Barat	523	595	828	-	2	-

bersambung/ to be continued

Lanjutan Tabel/Continued Table 4.5.9

Kabupaten/Kota Regency/Municipality	Tanah Longsor/Landslide		
	2019	2020	2021
(1)	(8)	(9)	(10)
Kabupaten Sambas	-	-	1
Kabupaten Bengkayang	8	6	7
Kabupaten Landak	11	10	10
Kabupaten Mempawah	-	-	1
Kabupaten Sanggau	2	4	6
Kabupaten Ketapang	-	1	4
Kabupaten Sintang	8	3	2
Kabupaten Kapuas Hulu	2	12	9
Kabupaten Sekadau	-	1	1
Kabupaten Melawi	10	13	15
Kabupaten Kayong Utara	-	2	-
Kabupaten Kubu Raya	1	-	-
Kota Pontianak	-	-	-
Kota Singkawang	-	-	-
Kalimantan Barat	42	52	56

Catatan/Note: ¹Desa pada tabel ini termasuk Unit Permukiman Transmigrasi (UPT) yang masih dibina oleh kementerian terkait dan nagari di Provinsi Sumatera Barat/Villages in this table are included in Transmigration Settlement Unit which is still fostered by the relevant ministries and the nagari in the Province of Sumatera Barat

²Kejadian dalam setahun sebelum tahun pencacahan/ Occurrence in the last one year before the enumeration year

Sumber/Source: Badan Pusat Statistik, Pendataan Potensi Desa (Podes)/BPS-Statistics Indonesia, Village Potential Data Collecting

Tabel 4.5.10 Jumlah Keluarga Penerima Manfaat (KPM) dan Anggaran Bantuan Sosial Pangan Menurut Kabupaten/Kota, 2022
Number of Beneficiary Family and Food Social Assistance Budget by Regency/Municipality, 2022

Kabupaten/Kota Regency/Municipality	Jumlah Keluarga Penerima Manfaat (KPM) Number of Beneficiary Family		Jumlah Anggaran (rupiah) Budget Amount (rupiahs)	
	Rencana Planning	Realisasi Realization	Rencana Planning	Realisasi Realization
(1)	(2)	(3)	(4)	(5)
Kabupaten Sambas	261 614	228 026	89 578 000 000	81 793 600 000
Kabupaten Bengkayang	136 231	130 173	47 030 400 000	45 113 600 000
Kabupaten Landak	297 495	286 919	102 067 600 000	99 188 000 000
Kabupaten Mempawah	86 882	85 997	52 114 800 000	51 585 400 000
Kabupaten Sanggau	94 317	92 435	56 571 800 000	55 445 800 000
Kabupaten Ketapang	169 475	141 031	57 815 000 000	50 234 400 000
Kabupaten Sintang	205 223	195 657	70 483 200 000	67 664 200 000
Kabupaten Kapuas Hulu	124 800	106 472	42 850 600 000	38 576 800 000
Kabupaten Sekadau	102 777	98 744	35 267 000 000	34 115 800 000
Kabupaten Melawi	101 103	96 436	34 711 600 000	33 263 000 000
Kabupaten Kayong Utara	35 596	34 658	21 353 600 000	20 791 600 000
Kabupaten Kubu Raya	194 849	176 258	69 346 600 000	64 932 600 000
Kota Pontianak	152 604	133 379	52 286 200 000	47 747 400 000
Kota Singkawang	94 660	83 171	32 428 200 000	29 786 400 000
Kalimantan Barat	2 057 626	1 889 356	763 904 600 000	720 238 600 000

Sumber/Source: Kementerian Sosial/ Social Assistance Data, Ministry of Social Affairs

Tabel 4.5.11 **Realisasi Kesejahteraan Sosial dan Wanita Tuna Susila Menurut Kabupaten/Kota di Provinsi Kalimantan Barat Tahun 2022**

Actual of The Poor Social Welfare and Prostitute by Regency/ Municipality, Kalimantan Barat, 2022

Kabupaten/Kota Regency/Municipality	Fakir Miskin The Poor	
(1)	(2)	
Kabupaten Sambas	82 509	
Kabupaten Bengkayang	47 653	
Kabupaten Landak	92 135	
Kabupaten Mempawah	53 271	
Kabupaten Sanggau	67 490	
Kabupaten Ketapang	104 397	
Kabupaten Sintang	80 856	
Kabupaten Kapuas Hulu	45 067	
Kabupaten Sekadau	37 714	
Kabupaten Melawi	36 702	
Kabupaten Kayong Utara	25 750	
Kabupaten Kubu Raya	100 004	
Kota Pontianak	59 885	
Kota Singkawang	28 840	
Jumlah / Total	862 273	
	2021	746 638
	2020	457 287
	2019	465 088
	2018	387 070
	2017	239 174

Sumber/Source: Dinas Sosial Provinsi Kalimantan Barat / Social Services of Kalimantan Barat

Tabel 4.5.12 Jumlah Panti Asuhan dan Anak Asuh Menurut Kabupaten/ Kota di Provinsi Kalimantan Barat Tahun 2022
Number of Orphanage and Cared Child by Regency/ Municipality, Kalimantan Barat Province, 2022

Kabupaten/Kota Regency/Municipality	Jumlah Panti Asuhan Number of Orphanage	Anak Asuh/ Cared Child				Jumlah Total
		Dalam Panti/Inside Orphanage		Luar Panti/Outside Orphanage		
		Laki - laki / Male	Perempuan/ Female	Laki - laki / Male	Perempuan/ Female	
(1)	(2)	(3)	(4)	(5)	(6)	(7)
Kabupaten Sambas	4	56	30	19	20	125
Kabupaten Bengkayang	4	53	43	19	23	138
Kabupaten Landak	5	57	38	17	16	128
Kabupaten Mempawah	36	407	359	417	362	1 545
Kabupaten Sanggau	9	249	253	18	17	537
Kabupaten Ketapang	12	363	295	56	46	760
Kabupaten Sintang	8	57	69	9	37	172
Kabupaten Kapuas Hulu						
Kabupaten Sekadau	2	14	18			32
Kabupaten Melawi	2	54	44	3	4	105
Kabupaten Kayong Utara						
Kabupaten Kubu Raya	20	330	337	134	149	950
Kota Pontianak	25	580	553	476	139	1 748
Kota Singkawang	9	171	175	27	11	384
Kalimantan Barat	136	2 391	2 214	1 195	824	6 624

Sumber/Source: Dinas Sosial Provinsi Kalimantan Barat / Social Services of Kalimantan Barat

4.6 KEMISKINAN DAN PEMBANGUNAN MANUSIA POVERTY AND HUMAN DEVELOPMENT

Tabel 4.6.1 Garis Kemiskinan, Jumlah, dan Persentase Penduduk Miskin, 2015–2022
Poverty Line, Number, and Percentage of Poor People, 2015–2022

Tahun ¹ Year ¹	Garis Kemiskinan (rupiah/kapita/bulan) <i>Poverty Line</i> (rupiah/capita/month)		Jumlah Penduduk Miskin (ribu) <i>Number of Poor People</i> (thousand)			
	Perkotaan <i>Urban</i>	Perdesaan <i>Rural</i>	Perkotaan <i>Urban</i>	Perdesaan <i>Rural</i>	Perkotaan + Perdesaan <i>Urban + Rural</i>	
(1)	(2)	(3)	(4)	(5)	(6)	
2015	Maret/ <i>March</i>	334 575	318 792	82.05	301.65	383.70
	September/ <i>September</i>	347 516	337 288	88.15	317.36	405.51
2016	Maret/ <i>March</i>	353 143	345 480	78.29	303.06	381.35
	September/ <i>September</i>	366 477	360 940	75.98	314.34	390.32
2017	Maret/ <i>March</i>	379 187	375 621	76.16	311.27	387.43
	September/ <i>September</i>	401 588	394 313	83.89	304.92	388.81
2018	Maret/ <i>March</i>	423 128	402 349	84.52	302.56	387.08
	September/ <i>September</i>	434 470	413 806	79.36	290.37	369.73
2019	Maret/ <i>March</i>	456 525	429 220	81.64	296.77	378.41
	September/ <i>September</i>	477 154	441 084	82.28	288.19	370.47
2020	Maret/ <i>March</i>	500 131	456 192	84.36	282.41	366.77
	September/ <i>September</i>	504 445	458 524	89.10	281.61	370.71
2021	Maret/ <i>March</i>	513 341	467 362	86.90	280.99	367.89
	September/ <i>September</i>	540 474	486 544	89.04	264.96	354.00
2022	Maret/ <i>March</i>	558 787	500 049	85.04	265.21	350.25
	September/ <i>September</i>	592 432	529 055	89.81	266.69	356.51

bersambung/to be continued

Lanjutan Tabel/*Continued Table* 4.6.1

	Tahun ¹ Year ¹	Persentase Penduduk Miskin Miskin (ribu) Percentage of Poor People		
		Perkotaan Urban	Perdesaan Rural	Perkotaan + Perdesaan Urban + Rural
	(1)	(7)	(8)	(9)
2015	Maret/ March	5.62	9.09	8.03
	September/ September	6.00	9.51	8.44
2016	Maret/ March	5.16	9.11	7.87
	September/ September	4.97	9.38	8.00
2017	Maret/ March	4.88	9.29	7.88
	September/ September	5.25	9.09	7.86
2018	Maret/ March	5.03	9.16	7.77
	September/ September	4.58	8.84	7.37
2019	Maret/ March	4.60	9.05	7.49
	September/ September	4.61	8.73	7.28
2020	Maret/ March	4.69	8.50	7.17
	September/ September	4.86	8.57	7.24
2021	Maret/ March	4.68	8.54	7.15
	September/ September	4.72	8.05	6.84
2022	Maret/ March	4.44	8.06	6.73
	September/ September	4.63	8.10	6.81

Sumber/Source: BPS Provinsi Kalimantan Barat, Survei Sosial Ekonomi Nasional (Susenas)/BPS-Statistics of Kalimantan Barat Province, National Socioeconomic Survey

Tabel 4.6.2 Jumlah dan Persentase Penduduk Miskin menurut Kabupaten/Kota di Provinsi Kalimantan Barat, 2021 dan 2022
Table *Number and Percentage of Poor People by Regency/Municipality in Kalimantan Barat Province, 2021 and 2022*

Kabupaten/Kota Regency/Municipality	Jumlah Penduduk Miskin (ribu) Number of Poor People (thousand)		Persentase Penduduk Miskin Percentage of Poor People	
	2021	2022	2021	2022
(1)	(2)	(3)	(4)	(5)
Kabupaten Sambas	41.49	37.65	7.66	6.92
Kabupaten Bengkayang	16.92	15.97	6.48	6.03
Kabupaten Landak	42.01	38.65	10.99	10.01
Kabupaten Mempawah	13.82	14.30	5.18	5.32
Kabupaten Sanggau	21.70	21.74	4.55	4.51
Kabupaten Ketapang	53.04	49.92	10.13	9.39
Kabupaten Sintang	39.40	36.76	9.28	8.57
Kabupaten Kapuas Hulu	24.03	23.43	8.93	8.59
Kabupaten Sekadau	12.69	11.91	6.26	5.85
Kabupaten Melawi	25.47	24.57	12.01	11.44
Kabupaten Kayong Utara	10.72	10.52	9.33	9.04
Kabupaten Kubu Raya	25.47	24.39	4.34	4.12
Kota Pontianak	30.11	29.61	4.58	4.46
Kota Singkawang	11.03	10.82	4.83	4.67
Kalimantan Barat	367.89	350.25	7.15	6.73

Sumber/Source: BPS Provinsi Kalimantan Barat, Survei Sosial Ekonomi Nasional (Susenas)/BPS-Statistics of Kalimantan Barat Province, National Socioeconomic Survey

Tabel 4.6.3
Table**Indeks Kedalaman Kemiskinan dan Indeks Keparahan Kemiskinan menurut Daerah di Provinsi Kalimantan Barat, 2015–2022*****Poverty Gap Index and Poverty Severity Index by Region in Kalimantan Barat Province, 2015–2022***

	Tahun Year	Indeks Kedalaman Kemiskinan <i>Poverty Gap Index</i>		
		Perkotaan <i>Urban</i>	Perdesaan <i>Rural</i>	Perkotaan + Perdesaan <i>Urban + Rural</i>
	(1)	(2)	(3)	(4)
2015	Maret/ <i>March</i>	0.86	1.48	1.29
	September/ <i>September</i>	0.77	1.23	1.09
2016	Maret/ <i>March</i>	0.66	1.59	1.30
	September/ <i>September</i>	0.67	1.35	1.13
2017	Maret/ <i>March</i>	0.91	1.38	1.23
	September/ <i>September</i>	0.70	1.18	1.02
2018	Maret/ <i>March</i>	0.84	1.36	1.18
	September/ <i>September</i>	0.68	1.48	1.21
2019	Maret/ <i>March</i>	0.76	1.35	1.14
	September/ <i>September</i>	0.78	1.16	1.02
2020	Maret/ <i>March</i>	0.75	1.15	1.01
	September/ <i>September</i>	0.81	1.31	1.13
2021	Maret/ <i>March</i>	0.59	1.28	1.03
	September/ <i>September</i>	0.62	1.24	1.02
2022	Maret/ <i>March</i>	0.54	1.33	1.04
	September/ <i>September</i>	0.69	1.34	1.10

bersambung/ *to be continued*

Lanjutan Tabel/Continued Table 4.6.3

Tahun Year		Indeks Keparahan Kemiskinan <i>poverty severity index</i>		
		Perkotaan <i>Urban</i>	Perdesaan <i>Rural</i>	Perkotaan + Perdesaan <i>Urban + Rural</i>
(1)		(5)	(6)	(7)
2015	Maret/ <i>March</i>	0.20	0.37	0.32
	September/ <i>September</i>	0.21	0.25	0.24
2016	Maret/ <i>March</i>	0.13	0.40	0.32
	September/ <i>September</i>	0.12	0.30	0.24
2017	Maret/ <i>March</i>	0.24	0.32	0.30
	September/ <i>September</i>	0.13	0.25	0.21
2018	Maret/ <i>March</i>	0.21	0.32	0.28
	September/ <i>September</i>	0.15	0.35	0.28
2019	Maret/ <i>March</i>	0.17	0.30	0.26
	September/ <i>September</i>	0.19	0.23	0.22
2020	Maret/ <i>March</i>	0.17	0.26	0.23
	September/ <i>September</i>	0.21	0.37	0.31
2021	Maret/ <i>March</i>	0.12	0.30	0.23
	September/ <i>September</i>	0.12	0.31	0.24
2022	Maret/ <i>March</i>	0.09	0.33	0.24
	September/ <i>September</i>	0.12	0.31	0.24

Sumber/Source: BPS Provinsi Kalimantan Barat, Survei Sosial Ekonomi Nasional (Susenas)/BPS-Statistics of Kalimantan Barat Province, National Socioeconomic Survey

Tabel 4.6.4
Table**Karakteristik Rumah Tangga Miskin dan Rumah Tangga Tidak Miskin di Provinsi Kalimantan Barat, 2022 dan 2022**
Characteristics of Poor and Non-Poor Households in Kalimantan Barat Province, 2021 and 2022

Karakteristik Rumah Tangga <i>Characteristics of Household</i>	Rumah Tangga Miskin <i>Poor Household</i>		
	2021		2022
	Maret <i>March</i>	September <i>September</i>	Maret <i>March</i>
(1)	(2)	(3)	(4)
Rata-rata jumlah anggota rumah tangga (orang)/ <i>Number of household members (person)</i>	4,88	5,12	5,23
Persentase kepala rumah tangga wanita/ <i>Percentage of household headed by women</i>	10,36	7,24	8,33
Rata-rata usia kepala rumah tangga (tahun)/ <i>Average age of household head (years)</i>	46,07	47,54	47,81
Rata-rata lama sekolah kepala rumah tangga (tahun)/ <i>Mean years schooling of household head (years)</i>	5,17	5,48	4,80
Tingkat pendidikan kepala rumah tangga (%)/ <i>Education level of household head (%)</i>	—	—	—
a. Tidak tamat SD/ <i>Not completed primary school</i>	42,50	34,66	41,22
b. SD/ <i>Primary school</i>	35,38	41,21	38,11
c. SMP/ <i>Junior high school</i>	10,77	18,04	10,91
d. SMA/ <i>Senior high school</i>	10,04	3,61	9,32
e. PT/ <i>University</i>	1,32	2,47	0,44
Sumber penghasilan utama rumah tangga (%)/ <i>Main source of income (%)</i>	—	—	—
a. Tidak Bekerja/ <i>Unemployment</i>	9,02	10,46	6,74
b. Pertanian/ <i>Agriculture</i>	68,48	66,88	69,42
c. Industri/ <i>Manufacturing</i>	3,24	0,25	0,97
d. Lainnya/ <i>Others</i>	19,25	22,41	22,87

Bersambung/ *Continued*

Lanjutan Tabel/Continued Table 4.6.4

Karakteristik Rumah Tangga <i>Characteristics of Household</i>	Rumah Tangga Tidak Miskin <i>Non-Poor Household</i>		
	2021		2022
	Maret <i>March</i>	September <i>September</i>	Maret <i>March</i>
(1)	(5)	(6)	(7)
Rata-rata jumlah anggota rumah tangga (orang)/ <i>Number of household members (person)</i>	3,77	3,68	3,92
Persentase kepala rumah tangga wanita/ <i>Percentage of household headed by women</i>	11,90	13,15	11,29
Rata-rata usia kepala rumah tangga (tahun)/ <i>Average age of household head (years)</i>	47,17	47,80	46,87
Rata-rata lama sekolah kepala rumah tangga (tahun)/ <i>Mean years schooling of household head (years)</i>	7,53	7,54	7,67
Tingkat pendidikan kepala rumah tangga (%) / <i>Education level of household head (%)</i>	—	—	—
a. Tidak tamat SD/ <i>Not completed primary school</i>	26,67	26,04	22,86
b. SD/ <i>Primary school</i>	28,28	29,43	30,17
c. SMP/ <i>Junior high school</i>	15,00	16,13	14,85
d. SMA/ <i>Senior high school</i>	21,62	20,20	23,60
e. PT/ <i>University</i>	8,42	8,19	8,52
Sumber penghasilan utama rumah tangga (%) / <i>Main source of income (%)</i>	—	—	—
a. Tidak Bekerja/ <i>Unemployment</i>	10,70	12,47	10,07
b. Pertanian/ <i>Agriculture</i>	47,47	47,53	47,93
c. Industri/ <i>Manufacturing</i>	3,35	3,11	2,60
d. Lainnya/ <i>Others</i>	38,48	36,90	39,40

Sumber/Source : Badan Pusat Statistik, Survei Sosial Ekonomi Nasional (Susenas)/BPS-Statistics Indonesia, National Socioeconomic Survey

Tabel 4.6.5 Indeks Pembangunan Manusia menurut Kabupaten/Kota di Provinsi Kalimantan Barat, 2017–2022
Table *Human Development Index by Regency/Municipality in Kalimantan Barat Province, 2017–2022*

Kabupaten/Kota Regency/Municipality	2017	2018	2019	2020	2021	2022
(1)	(2)	(3)	(4)	(5)	(6)	(7)
Kabupaten Sambas	65.92	66.61	67.02	67.03	67,10	67,95
Kabupaten Bengkayang	65.99	66.85	67.57	67.87	68,04	68,74
Kabupaten Landak	64.93	65.45	65.96	65.98	66,21	67,17
Kabupaten Mempawah	64.00	64.90	65.50	95.74	66,03	66,94
Kabupaten Sanggau	64.61	65.15	65.67	65.77	66,20	66,91
Kabupaten Ketapang	65.71	66.41	67.16	67.17	67,43	67,92
Kabupaten Sintang	65.16	66.07	66.70	66.88	66,93	67,86
Kabupaten Kapuas Hulu	64.18	65.03	65.65	65.69	65,75	66,70
Kabupaten Sekadau	63.04	63.69	64.34	64.76	64,93	65,58
Kabupaten Melawi	64.43	65.05	65.54	65.55	65,87	66,81
Kabupaten Kayong Utara	61.52	61.82	62.66	62.68	62,90	63,81
Kabupaten Kubu Raya	66.31	67.23	67.76	67.95	68,16	68,91
Kota Pontianak	77.93	78.56	79.35	79.44	79,93	80,48
Kota Singkawang	70.25	71.08	71.72	71.94	72,11	72,89
Kalimantan Barat	66.26	66.98	67.65	67.66	67,90	68,63

Sumber/Source: Badan Pusat Statistik, Seri Publikasi Indeks Pembangunan Manusia/BPS-Statistics Indonesia, Series of Publication of Human Development Index

Tabel 4.6.6 Indeks Pembangunan Manusia (IPM) dan Komponennya menurut Kabupaten/ Kota di Provinsi Kalimantan Barat, 2022
Table *Human Development Index (HDI) and The Components by Regency/ Municipality in Kalimantan Barat Province, 2022*

Kabupaten/Kota <i>Regency/ Municipality</i>	Usia Harapan Hidup <i>Life Expectancy</i>	Rata-rata Lama Sekolah <i>Mean Years of Schooling</i>	Harapan Lama Sekolah <i>Expected Years of Schooling</i>	Pengeluaran Per Kapita Per Tahun yang d disesuaikan <i>Purchasing Power Parity</i>	IPM HDI
(1)	(2)	(3)	(4)	(5)	(6)
Kabupaten Sambas	69,39	6,74	12,70	10 462	67,95
Kabupaten Bengkayang	74,00	7,00	12,14	9 484	68,74
Kabupaten Landak	73,39	7,15	12,44	7 969	67,17
Kabupaten Mempawah	71,47	7,17	12,87	8 049	66,94
Kabupaten Sanggau	71,58	7,41	11,65	8 782	66,91
Kabupaten Ketapang	71,27	7,48	11,95	9 426	67,92
Kabupaten Sintang	72,12	7,36	12,29	8 858	67,86
Kabupaten Kapuas Hulu	72,69	7,59	12,14	7 668	66,70
Kabupaten Sekadau	72,39	7,12	11,90	7 566	65,58
Kabupaten Melawi	73,14	7,18	11,18	8 830	66,81
Kabupaten Kayong Utara	68,82	6,21	11,95	8 234	63,81
Kabupaten Kubu Raya	70,95	7,02	13,88	9 142	68,91
Kota Pontianak	73,46	10,44	15,02	15 141	80,48
Kota Singkawang	72,46	8,19	12,92	12 089	72,89
Kalimantan Barat	71,02	7,59	12,66	9 355	68,63

Sumber / Source : Badan Pusat Statistik / BPS- Statistics Indonesia

BAB CHAPTER

5

PERTANIAN, KEHUTANAN, PETERNAKAN & PERIKANAN

AGRICULTURE, FORESTRY, LIVESTOCK
AND FISHERY

PRODUKTIVITAS PADI



29,94*
ku/hektar

PRODUKSI PERIKANAN TANGKAP LAUT



139.321
TON

PRODUKSI KELAPA SAWIT



5.633.448
TON*

LUAS PANEN PADI



272.116
hektar*

LUAS PANEN PADI

272.115,99* HEKTAR

PRODUKSI PADI

814.743,34* TON



PENJELASAN TEKNIS

- 1. Data pokok tanaman pangan yang dikumpulkan** adalah luas panen dan produktivitas (hasil per hektar). Produksi tanaman pangan merupakan hasil perkalian antara luas panen dengan produktivitas. Pengumpulan data luas panen dilakukan setiap bulan dengan pendekatan area kecamatan di seluruh wilayah Indonesia. Pengumpulan data produktivitas dilakukan melalui pengukuran langsung pada plot ubinan berukuran 2½ m x 2½ m. Pengumpulan data produktivitas dilakukan setiap subround (empat bulanan) pada waktu panen petani.
- 2. Data produksi padi dan palawija yang disajikan** adalah dalam kualitas: gabah kering giling (padi), pipilan kering (jagung), biji kering (kedelai dan kacang tanah), dan umbi basah (ubi kayu dan ubi jalar).
- 3. Lahan sawah** adalah lahan pertanian yang berpetak-petak dan dibatasi oleh pematang (galengan), saluran untuk menahan/ menyalurkan air, yang biasanya ditanami padi sawah tanpa memandang dari mana diperoleh atau status lahan tersebut. Lahan yang dimaksud termasuk lahan yang terdaftar di Pajak Bumi Bangunan, luran Pembangunan Daerah, lahan bengkok, lahan serobotan, lahan rawa yang ditanami padi dan lahan bekas tanaman tahunan

TECHNICAL NOTES

- 1. The main food crops data collected** consists of harvested area and productivity (yield per hectare). Food crops production is generated by harvested area multiplied by productivity. The harvested area data is collected every month using sub district area approach in all sub district in Indonesia. The productivity data collection is conducted by a direct measurement in 2½m x 2½m crop cutting plot. The productivity measurement is conducted in every sub round (four monthly) at the time when farmers are harvesting their crops.
- 2. Production of paddy and secondary crops data** are presented in the form of: dry unhusked rice (paddy), dry loose maize (maize), dry shells crops (soybeans and peanuts), and fresh roots (cassava and sweet potatoes).
- 3. Wetland** is agricultural land that separated by small dykes to resist water, where the main crop is usually wetland paddy without considering where it is got from or the status of the land. It includes the land that is registered at land income tax office, regional development contribution, 'bengkok' land, illegal ownership, swamps for rice cultivation, and annual crop land mark that has been used as rice field, which are both planted with paddy, secondary

yang telah dijadikan sawah, baik yang ditanami padi, palawija atau tanaman semusim lainnya.

4. **Tegal/Kebun** adalah lahan pertanian bukan sawah (lahan kering) yang ditanami tanaman semusim atau tahunan dan terpisah dengan halaman sekitar rumah serta penggunaannya tidak berpindah pindah.
5. **Ladang/Huma** adalah lahan pertanian bukan sawah (lahan kering) yang biasanya ditanami tanaman semusim dan penggunaannya hanya semusim atau dua musim, kemudian akan ditinggalkan bila sudah tidak subur lagi (berpindah-pindah). Kemungkinan lahan ini beberapa tahun kemudian akan dikerjakan kembali jika sudah subur.
6. **Lahan yang sementara tidak diusahakan** adalah lahan yang biasanya diusahakan tetapi untuk sementara (lebih dari 1 (satu) tahun tetapi kurang dari atau sama dengan 2 (dua) tahun) tidak diusahakan, termasuk lahan sawah yang tidak diusahakan selama lebih dari 2 (dua) tahun.
7. **Tanaman sayuran dan buah-buahan semusim** adalah tanaman sumber vitamin, garam mineral dan lain-lain yang dikonsumsi dari bagian tanaman yang berupa daun, bunga, buah, dan umbinya, yang berumur kurang dari satu tahun.

crops or the other seasonal crops.

4. **Dry field/Garden** is an dry land (unirrigated land) which is planted with seasonal or annual crops and separately from the yard around the house without shifting.
5. **Unirrigated agricultural field / Shifting cultivation land** is dry land (unirrigated land) that usually is cultivated for seasonal crops and utilized only for one or two seasons, then it will be left when it is not fertile (shifting). Maybe, this land will be used again in a few years if it has been fertile.
6. **Temporarily unused land is land** that is regularly used but temporarily (more than a year but less or equal than two years) is unused, it includes wetland that is not cultivated more than two years.
7. **Seasonal vegetable and fruit plants** are plants which are the sources of vitamin, mineral salt, etc, consumed from the part of the plant in the form of leaf, flower, fruit, and root with the age of less than one year. Seasonal fruit plants are plants

Tanaman buah-buahan semusim adalah tanaman sumber vitamin, garam mineral, dan lain-lain yang dikonsumsi dari bagian tanaman yang berupa buah, berumur kurang dari satu tahun, tidak berbentuk pohon/rumpun tetapi menjalar dan berbatang lunak.

which are the sources of vitamin, mineral salt, etc, consumed from the part of the plant in the form of fruits. These plants are creeps with the age of less than one year.

8. Tanaman buah-buahan dan sayuran adalah tanaman sumber vitamin, garam mineral, dan lain-lain yang dikonsumsi dari bagian tanaman yang berupa buah dan merupakan tanaman tahunan

8. Annual fruit and vegetable plants *which are the sources of vitamin, contained mineral salt, etc, consumed from the part of plant in the form of fruit and more than one year of age.*

9. Tanaman sayuran tahunan adalah tanaman sumber vitamin, garam mineral, dan lain-lain yang dikonsumsi dari bagian tanaman yang berupa daun dan atau buah yang berumur lebih dari satu tahun.

9. Annual vegetable plants *are plants which are the sources of vitamin, contained mineral salt, etc, consumed from the part of the plant in the form of vegetable and more than one year of age.*

10. Luas panen tanaman hortikultura adalah luas tanaman sayuran, buah-buahan, biofarmaka, dan tanaman hias yang diambil hasilnya/dipanen pada periode pelaporan.

10. Harvested area of horticulture *is area which vegetable, fruit, medicinal and ornamental plant of crop harvested during the period of report.*

11. Luas panen untuk tanaman sayuran adalah luas tanaman yang dipanen sekaligus/habis/dibongkar dan luas tanaman yang dipanen berkali-kali (lebih dari satu kali)/belum habis.

11. Harvested area of vegetables *is area of entirely plant harvested/demolished and plant harvested several times/undiminished.*

12. Tanaman yang dipanen sekaligus/ habis/dibongkar adalah tanaman yang sehabis panen langsung dibongkar/dicabut, terdiri dari bawang merah, bawang putih, bawang daun,

12. Entirely plants harvested/demolished *are plants usually harvested once and demolished to be substituted by other plants, consisting of: shallots, garlic, leeks, potato, cabbage, cauli flower,*

kentang, kol/kubis, kembang kol, petsai/sawi, wortel, lobak, dan kacang merah.

mustard green, carrots, Chinese radish, and red kidney beans.

13. Tanaman yang dipanen berkali-kali (lebih dari satu kali)/belum habis adalah tanaman yang pemanenannya lebih dari satu kali dan biasanya dibongkar apabila panen terakhir sudah tidak memadai lagi, antara lain: kacang panjang, cabe besar, cabe rawit, jamur, tomat, terung, buncis, ketimun, labu siam, kangkung, bayam, dan semangka.

13. *Plants harvested several times/undemolished* are plants usually harvested more than once and demolished in the case that the last harvest was economically not profitable. They consist of: yard long beans, chili, small chili, mushroom, tomatoes, eggplant, fresh beans, cucumber, pumpkin/chayote, swamp cabbage, spinach, and watermelon.

14. Produksi hortikultura adalah hasil menurut bentuk produk dari setiap tanaman sayuran, buah-buahan, biofarmaka dan tanaman hias yang diambil berdasarkan luas yang dipanen/tanaman yang menghasilkan pada bulan/triwulan laporan.

14. *Horticulture production* is the standard production quantity form of vegetable, fruit, medicinal and ornamental plant based on harvested area/the number of production plants reported monthly/quarterly.

15. Data perkebunan besar dikumpulkan oleh BPS setiap bulan secara lengkap (sensus bulanan) dengan sistem surat pos. Khusus untuk tanaman kelapa, cengkeh, dan kapok, datanya diperoleh dari Direktorat Jenderal Perkebunan. Data perkebunan rakyat juga diperoleh dari Direktorat Jenderal Perkebunan.

15. *Data on estates* are collected by the BPS every month on complete basis through a mailing system. Data on coconut, clove, and kapok, as well as on smallholder plantation, are acquired from the Directorate General of Estates.

16. Penghitungan luas tanaman perkebunan besar adalah pada keadaan akhir tahun dan tidak termasuk yang luasnya kurang dari 5 hektar.

16. *Planted areas of estates* refer to condition at the end of the year, and exclude areas less than 5 hectares.

17. Bentuk produksi perkebunan

adalah: karet kering (karet), daun kering (teh dan tembakau), biji kering (kopi dan coklat), kulit kering (kayu manis dan kina), serat kering (rami), bunga kering (cengkeh), refined sugar (tebu dari perkebunan besar), gula mangkok (tebu dari perkebunan rakyat), ekivalen kopra (kopra), biji dan bunga (pala) serta minyak daun (sereh). Persediaan akhir tahun produksi perkebunan besar bukan merupakan cadangan penyangga (buffer stock).

18. Kawasan hutan adalah wilayah tertentu yang berupa hutan, yang ditunjuk dan atau ditetapkan oleh pemerintah untuk dipertahankan keberadaannya sebagai hutan tetap. Hal ini untuk menjamin kepastian hukum mengenai status kawasan hutan, letak batas dan luas suatu wilayah tertentu yang sudah ditunjuk menjadi kawasan hutan tetap.

19. Kawasan hutan Indonesia ditetapkan oleh Menteri Kehutanan dalam bentuk Surat Keputusan Menteri Kehutanan tentang Penunjukan Kawasan Hutan dan Perairan Provinsi. Penunjukan Kawasan Hutan ini disusun berdasarkan hasil pepaduserasian antara Rencana Tata Ruang Wilayah Provinsi (RTRWP) dengan Tata Guna Hutan Kesepakatan (TGHK).

20. Penunjukan kawasan hutan mencakup pula kawasan perairan

17. Production of estates crops

are follows: dry rubber (rubber); dry leaves (tea and tobacco); dry beans (coffee and cocoa); dry bark (cassiavera and cinchona); dry fibber(rosella);dry flowers/buds (cloves); refined sugar (sugar cane from estate); cup sugar (sugar cane from smallholders); copra (copra); seeds and buds (nutmeg);and leaf oil (citronella). The production availability of estates at the end of year is not the buffer stock.

18. Forest Area is a specific territory of forest ecosystem determined and or decided by the government as a permanent forest. Such decision is important to maintain the size of forest area and to ensure its legitimation and boundary demarcation of permanent forest.

19. Indonesian forest areas is determined by the Minister of Forestry in the format of Ministerial Decree on the Designation of Provincial Forest Area and Inland Water, Coastal and Marine Ecosystem. The designation of Forest Area is formulated based on integrated and harmonized of Provincial Spatial Planning (RTRWP) and Forest Land Use by Consensus (TGHK).

20. The designation of forest area in some cases also cover inland water,

yang menjadi bagian dari Kawasan Suaka Alam (KSA) dan Kawasan Pelestarian Alam (KPA).

21. Berdasarkan Undang-Undang No. 41 Tahun 1999 tentang Kehutanan, kawasan hutan dibagi ke dalam kelompok Hutan Konservasi, Hutan Lindung, dan Hutan Produksi.

22. Hutan Konservasi adalah kawasan hutan dengan ciri khas tertentu, yang mempunyai fungsi pokok pengawetan keanekaragaman tumbuhan dan satwa serta ekosistemnya.

23. Hutan Lindung adalah kawasan hutan yang mempunyai fungsi pokok sebagai perlindungan sistem penyangga kehidupan untuk mengatur tata air, mencegah banjir, mengendalikan erosi, mencegah intrusi air laut, dan memelihara kesuburan tanah.

24. Hutan Produksi adalah kawasan hutan yang mempunyai fungsi pokok memproduksi hasil hutan. Hutan produksi terdiri dari Hutan Produksi Tetap (HP), Hutan Produksi Terbatas (HPT), dan Hutan Produksi yang dapat dikonversi. Penetapan lahan kritis mengacu pada lahan yang telah sangat rusak karena kehilangan penutupan vegetasinya, sehingga kehilangan atau berkurang fungsinya sebagai penahan air, pengendali erosi, siklus hara, pengatur iklim mikro, dan retensi karbon. Berdasarkan

coastal and marine ecosystem that may become part of Sanctuary Reserve Area (KSA) and Nature Conservation Area (KPA).

21. *In accordance to the Act on Forestry No. 41/1999, forest area is categorized as Conservation Forest, Protection Forest and Production Forest.*

22. Conservation Forest *is a forest area having specific characteristic established for the purposes of conservation of animal and plant species as well as their ecosystem.*

23. Protection Forest *is a forest area designated to serve life support system, maintain hydrological system, prevent of flood, erosions control, seawater intrusion, and maintain soil fertility.*

24. Production Forest *is a forest area designated mainly to promote sustainable forest production. Production forest is classified as permanent production forest, limited production forest, and convertible production forest. Conservation Forest is divided into: Sanctuary Reserve area consists of Strict Nature Reserve and Wildlife Sanctuary. Critical land refers to a piece of land severely damaged due to loss of its vegetation cover so that its functions as water retention, erosion control, nutrient cycling, micro climate regulator and*

kondisi vegetasinya, kondisi lahan dapat diklasifikasikan sebagai: sangat kritis, kritis, agak kritis, potensial kritis, dan kondisi normal.

carbon retention are completely depleted. Based upon its vegetation condition, the land could be classified as: very critical, critical, slight critical, potential critical, and normal condition.

25.Reboisasi atau rehabilitasi hutan bertujuan untuk menghutankan kembali kawasan hutan yang kritis di wilayah daerah aliran sungai (DAS) yang dilaksanakan bersama masyarakat secara partisipatif.

25. Reforestation or forest rehabilitation is intended to rehabilitate the critical land inside forest area or watershed to improve their ecological and hydrological functions. The activities were conducted with active participation of local communities who live nearby the target area.

26.Pemanfaatan hasil hutan kayu adalah segala bentuk usaha yang memanfaatkan dan mengusahakan hasil hutan kayu dengan tidak merusak lingkungan dan tidak mengurangi fungsi pokok hutan. Kegiatan ini hanya dapat dilaksanakan pada areal hutan yang memiliki potensi untuk dilakukan kegiatan pemanfaatan hasil hutan kayu dan dapat dilaksanakan setelah diperoleh izin usaha.

26. Utilization of timber forest products is any form of business that utilizes and exploits timber forest products without damaging the environment and not reducing the main function of the forest. This activity can only be carried out in forest areas that have the potential for timber forest product utilization activities and can be carried out after obtaining a business license.

27.Data populasi ternak bersumber dari Direktorat Jenderal Peternakan dan Kesehatan Hewan Kementerian Pertanian, sedangkan jumlah pemotongan ternak merupakan hasil Survei Laporan Pemotongan Ternak. Pengumpulan data pemotongan ternak dilakukan secara lengkap setiap triwulan di seluruh Rumah Potong Hewan (RPH) dan Tempat Pemotongan Hewan (TPH) yang ada di Indonesia.

27. Data of domestic livestock population are obtain from the Directorate General of Livestock and Animal Health Service, while data on the number of animals slaughtered are based on the quarterly survey conducted by BPS. This survey is a complete enumeration on all slaughterhouses and abattoirs in Indonesia. There are 4,033 covered in 2015.

Pada tahun 2015 jumlah Dokumen RPH/TPH hasil pencacahan yang diolah sebanyak 4.033.

28. Perikanan Tangkap diklasifikasikan atas penangkapan ikan di laut dan penangkapan ikan di perairan umum. Perikanan Budi daya diklasifikasikan atas jenis budi daya yaitu budi daya laut, tambak, kolam, keramba, jaring apung, dan sawah.

29. Rumah Tangga Perikanan Tangkap adalah rumah tangga yang melakukan kegiatan penangkapan ikan/binatang air lainnya/tanaman air dengan tujuan sebagian/seluruh hasilnya untuk dijual.

30. Rumah Tangga Perikanan Budidaya adalah rumah tangga yang melakukan kegiatan budi daya ikan/binatang air lainnya/tanaman air dengan tujuan sebagian/seluruh hasilnya untuk dijual.

28. Aquaculture are further classified into several types of culture: marine culture, brackish water pond, fresh water pond, cage, floating net, and fish breeding in paddy fields.

29. A capture fishery household is a household conducting activities in catching fishes/other aquatic animals/aquatic plants, for which the products are wholly or partly to be sold.

30. An aquaculture fishery household is a household conducting activities in culturing fishes/other aquatic animals/aquatic plants, for which the products are wholly or partly to be sold different types of parameters.

ULASAN**DESCRIPTION****5.1 Tanaman Pangan**

Berdasarkan hasil Survei Kerangka Sampel Area (KSA), Angka sementara produksi padi di Kalimantan Barat tahun 2022 sebesar 814,74 ribu ton. Nilai ini mengalami peningkatan 14,44 persen dibandingkan Angka tetap produksi padi tahun 2021 sebesar 711,90 ribu ton. Angka Sementara Luas panen dan produktivitas pada tahun 2022 masing-masing sebesar 272,12 ribu hektar dan 29,94 kuintal/hektar. Kabupaten/Kota dengan produksi padi terbanyak adalah Kabupaten Sambas sebanyak 204,20 ribu ton, disusul oleh Kabupaten Ketapang sebanyak 105,83 ribu ton, dan Kabupaten Landak sebanyak 104,26 ribu ton.

5.2 Hortikultura

Produksi cabai rawit dan cabai besar di Kalimantan Barat pada tahun 2022 mengalami penurunan masing-masing turun sebanyak 144 ton dan 60 ton dibanding tahun 2021. Total produksi cabai rawit pada tahun 2022 sebesar 6,18 ribu ton dan produksi cabai besar sebesar 2,50 ribu ton. Produksi buah-buahan terbanyak di Kalimantan Barat adalah buah pisang sebanyak 134 ribu ton, diikuti jeruk siam 130 ribu ton dan nenas 88 ribu ton. Produksi jeruk pada tahun 2022 mengalami peningkatan yang signifikan sebesar 79,24 persen dari 72 ribu ton pada 2021 menjadi 134

5.1 Food Crops

In 2022, based on the results of the Area Sampling Framework (KSA), the preliminary figures of paddy production in Kalimantan Barat is 814.74 thousand of tons. This value has increased to 14.44 percent compared to paddy production in 2021 which reached 711.90 thousand of tons. The preliminary figures of Harvested area and productivity in 2022 amounted to 272,12 thousand hectares and 29.94 quintal/hectare, respectively. The districts/municipalities with the highest paddy production is Sambas Regency with 204,20 thousand of tons, followed by Ketapang Regency with 105.83 thousand of tons, and Landak Regency with 104.26 thousand of tons.

5.2 Horticulture

In 2022, The production of chilli/cayenne and big chilli in Kalimantan Barat has decreased by 144 tons and 60 tons respectively compared to 2021. The production of chilli in 2022 is 6.18 thousand of tons meanwhile the production of big chilli is about 2,50 thousand of tons. The largest fruit production in Kalimantan Barat is banana as much as 134 thousand of tons, followed by orange as much as 130 thousand of tons, and pineapple with as much as 88 thousand of tons. Orange production in 2022 had increased significantly by 79.24 percent from 72 thousand tons in 2021 to 134 thousand

ribu ton. penghasil jeruk terbesar dipegang oleh Kabupaten Sambas dengan kontribusi mencapai 79,65 persen dari total produksi jeruk se-Kalimantan Barat.

5.3 Perkebunan

Angka Sementara (ASEM) sawit tahun 2022 menunjukkan terjadi peningkatan luas lahan secara total sebanyak 9,26 ribu hektar dibandingkan tahun 2021 dengan produksi minyak kelapa sawit diperkirakan sebesar 5,6 juta ton. Beberapa komoditas perkebunan yang mengalami penurunan luas lahan antara lain karet, kopi, dan kakao. Kakao mengalami penurunan luas tanaman mencapai 16,00 persen dari 8,1 ribu hektar pada 2021 menjadi 6,83 ribu hektar di 2022. Dari sisi perkebunan rakyat, hampir semua komoditas mengalami penurunan luas tanaman kecuali pada komoditas kelapa dalam. Penurunan terbesar pada perkebunan rakyat terjadi pada kelapa sawit dengan total luas tanam yang turun mencapai 162 ribu hektar. sementara untuk luas tanaman kelapa dalam mengalami sedikit peningkatan yaitu sebesar 112 hektar pada 2022.

5.4 Kehutanan

Sesuai Keputusan Menteri Lingkungan Hidup dan Kehutanan Nomor : SK.6630/MENLHK-PKTL/KUH/PLA.2/10/2021 Tanggal 27 Oktober 2021, luas kawasan hutan

tons. The Biggest orange was held by Sambas Regency with a contribution until 79.65 percent of the total production of oranges in Kalimantan Barat.

5.3 Plantation

The preliminary Figures (ASEM) of palm oil in 2022 shows an increase in total land area as much as 9.26 thousand hectares compared to 2021 with the CPO Production estimated at 5.6 million tonnes. Several plantation commodities experienced a broad decline of area such as rubber, coffee, and cocoa. Cocoa experienced a decrease in the plant area reached 16.00 percent from 8.1 thousand hectares in 2021 to 6.83 thousand hectares in 2022. From the people's plantation, almost all commodities experienced a decrease in plant area except for coconut commodities. The largest decrease in people's plantation occurred in palm oil with a total plant area has decreased to 162 thousand hectares. While for the coconut plantation area had increase slightly 112 hectares in 2022.

5.4 Forestry

In accordance with the Decree of the Minister of Environment and Forestry Number: SK.6630/MENLHK-PKTL/KUH/PLA.2/10/2021 October 27, 2021, the

di provinsi Kalimantan Barat sebesar 8,16 juta hektar. Hutan lindung memiliki luas terbesar dengan total luas 2,29 juta hektar, diikuti hutan produksi terbatas dengan luas 2,12 juta hektar dan hutan produksi tetap dengan luas 2,11 juta hektar. Luas lahan kritis berdasarkan Hasil Review Data Lahan Kritis, Keputusan Menteri Lingkungan Hidup dan Kehutanan Nomor : SK.306/MENLHK/PDASHL/DAS.0/7/2018, 2021 adalah sebesar 999.654,44 hektar. Pada tahun 2022, realisasi produksi kayu bulat mengalami peningkatan sebesar 28,76 persen dari 0,90 juta m³ pada 2021 menjadi sebanyak 1,16 juta m³ di 2022. Realisasi produksi kayu bulat yang berasal dari Hak Pengusahaan Hutan (HPH) sebanyak 0,30 juta m³ dan hutan tanaman industri sebanyak 0,86 juta m³.

5.5 Peternakan

Data yang disajikan dalam sub bab ini merupakan data sekunder yang diperoleh dari Dinas Perkebunan dan Peternakan Provinsi Kalimantan Barat. Pada tahun 2022 populasi pada golongan ternak besar, tercatat sebanyak 158.938 ekor sapi potong, 188 ekor sapi perah, dan 1.490 ekor kerbau (ASEM). Pada golongan ternak kecil, populasi terbesar adalah babi yaitu 232.909 ekor babi, diikuti kambing dengan 147.742 ekor. Kabupaten dengan populasi sapi potong terbanyak adalah Kabupaten ketapang sebanyak 33.036 ekor. pada golongan unggas, Populasi unggas

area of forest area in the province of Kalimantan West is 8.16 million hectares. Protected forests have the largest area with a total area 2.29 million hectares, followed by limited production forests with an area of 2.12 million hectares and permanent production forests with 2.11 million of hectares. Critical land area based on Critical Land Data Review Results, Decision Minister of Environment and Forestry Number: SK.306/MENLHK/PDASHL/DAS.0/7/2018, 2021 is 999,654.44 hectares. In 2022, the realization of log production had increase about 28.76 percent from 0.90 million m³ in 2021 to 1.16 million m³ in 2022. Realization of log production from Forest Concession Rights (HPH) is 0.30 million m³ and industrial forest plantations of 0.86 million m³.

5.5 Livestock

The data presented in this section is secondary data obtained from the Department Plantation and livestock, Kalimantan Barat Province. In 2022 the population in the large livestock group recorded as many as 158,938 beef cattle, 188 dairy cows, and 1,490 buffaloes (preliminary figures). In the small livestock group, the largest population was pigs with 232,909 pigs, followed by goats with 147,742 heads. The regency with the largest population of beef cattle is Ketapang as many as 33,036 tails. In the poultry group, the largest population of

terbanyak adalah ayam pedaging sebanyak 39,83 juta ekor disusul dengan ayam kampung sebanyak 6,20 juta ekor.

5.6 Perikanan

Secara geografis, Kalimantan Barat memiliki potensi yang cukup besar di bidang perikanan, baik perikanan laut maupun perairan umum. Nilai produksi perikanan tangkap di laut pada tahun 2022 adalah 4,28 triliun rupiah dengan produksi 139,32 ribu ton. Di lain sisi, Nilai produksi perikanan perairan umum sebanyak 1,46 triliun rupiah dengan produksi 32,83 ribu ton. total Jumlah nelayan pada perikanan tangkap sebanyak 31.984 orang pada 2022 yang terdiri dari nelayan perairan umum sebanyak 16.638 orang dan nelayan perairan laut sebanyak 15.310 orang.

poultry is broiler with 39.83 44.30 million, followed by 6.20 million native chickens.

5.6 Fishery

Geographically, Kalimantan barat has considerable potential in the fisheries sector, either marine fisheries and inland waters fisheries. The value of marine capture fisheries production in 2022 reach 4.28 trillion rupiah with the production of 139.32 thousand of tons. On the other hand, the value of inland water fisheries production as much as 1.46 trillion rupiah with the volume production of 32.83 thousand tons. In 2022, the amount of fisherman in capture fisheries is 31,984 people. The number of inland water capture fisherman is 16,638 people and marine capture fisherman as many as 15,310 people.

5.1 TANAMAN PANGAN FOOD CROPS

Tabel 5.1.1 **Luas Panen, Produktivitas, dan Produksi Padi¹ menurut Kabupaten/Kota di Provinsi Kalimantan Barat, 2021 dan 2022**

Harvested Area, Productivity, and Production of Paddy¹ by Regency/Municipality in Kalimantan Barat Province, 2021 and 2022

Kabupaten/Kota Regency/Municipality	Luas Panen (ha)		Produktivitas (Ku/ha)	
	Harvested Area (ha)		Productivity (qu/ha)	
	2021	2022*	2021	2022*
(1)	(2)	(3)	(4)	(5)
Kabupaten Sambas	56 815,88	79 212,07	27,16	25,78
Kabupaten Bengkayang	9 136,44	10 602,95	29,99	29,72
Kabupaten Landak	26 330,58	30 560,47	41,02	34,11
Kabupaten Mempawah	14 978,93	15 393,63	34,06	32,22
Kabupaten Sanggau	18 819,66	31 996,54	23,65	26,88
Kabupaten Ketapang	27 198,64	28 068,53	38,77	37,7
Kabupaten Sintang	8 852,70	11 189,52	26,9	28,68
Kabupaten Kapuas Hulu	5 027,36	6 954,86	30,07	28,81
Kabupaten Sekadau	8 257,29	10 389,71	31,59	30,54
Kabupaten Melawi	3 088,49	3 751,22	30,72	29,25
Kabupaten Kayong Utara	12 549,85	12 454,36	37,17	33,61
Kabupaten Kubu Raya	28 227,95	28 129,85	30,22	29,93
Kota Pontianak	142,11	163,60	36,94	34,59
Kota Singkawang	3 739,86	3 248,68	38,05	36,6
Kalimantan Barat	223 165,74	272 115,99	31,9	29,94

bersambung/ to be continued

Lanjutan Tabel/*Continued Table 5.1.1*

Kabupaten/Kota <i>Regency/Municipality</i>	Produksi (Ton) <i>Production (Ton)</i>	
	2021	2022*
(1)	(6)	(7)
Kabupaten Sambas	154 301,07	204 203,18
Kabupaten Bengkayang	27 399,63	31 510,12
Kabupaten Landak	108 007,15	104 255,27
Kabupaten Mempawah	51 025,45	49 594,41
Kabupaten Sanggau	44 514,16	86 006,75
Kabupaten Ketapang	105 450,58	105 832,11
Kabupaten Sintang	23 810,44	32 087,47
Kabupaten Kapuas Hulu	15 119,42	20 034,75
Kabupaten Sekadau	26 084,14	31 733,81
Kabupaten Melawi	9 486,57	10 973,61
Kabupaten Kayong Utara	46 650,03	41 863,26
Kabupaten Kubu Raya	85 295,01	84 191,31
Kota Pontianak	524,98	565,91
Kota Singkawang	14 229,38	11 891,38
Kalimantan Barat	711 898,01	814 743,34

 Catatan /*Note* :

2021 -

 1 Kualitas produksi gabah kering giling (GKG)/*The production form is dry unhusked paddy*

2022 -

 1 Kualitas produksi gabah kering giling (GKG)/*The production form is dry unhusked paddy*

 2 Luas panen Oktober–Desember 2022 adalah angka potensi hasil KSA September 2022; produksi September–Desember 2022 dihitung berdasarkan rata-rata produktivitas September–Desember 2018–2021/*Harvested area in October–December 2022 is a potential figure based on the ASF results in September 2022; production in September–December 2022 is calculated based on the average of productivity (yield of paddy) in September–December 2018–2021*

 *Angka Sementara/*Preliminary Figures*

 Sumber /*Source* :

 BPS, Survei Kerangka Sampel Area (KSA)/ *BPS-Statistics Indonesia, Area Sampling Frame (ASF) Survey*

Tabel
Table 5.1.2**Produksi Padi dan Beras menurut Kabupaten/Kota di
Provinsi Kalimantan Barat, 2021 dan 2022**
***Paddy and Rice Production by Regency/Municipality in
Kalimantan Barat, 2021 and 2022***

Kabupaten/Kota <i>Regency/Municipality</i>	Produksi Padi ¹ (ton) <i>Paddy Production¹ (ton)</i>		Produksi Beras (ton) <i>Rice Production (ton)</i>	
	2021	2022*	2021	2022*
(1)	(2)	(3)	(4)	(5)
Kabupaten Sambas	154 301,07	204 203,18	91 283,21	120 804,87
Kabupaten Bengkayang	27 399,63	31 510,12	16 209,39	18 641,11
Kabupaten Landak	108 007,15	104 255,27	63 896,13	61 676,54
Kabupaten Mempawah	51 025,45	49 594,41	30 186,22	29 339,64
Kabupaten Sanggau	44 514,16	86 006,75	26 334,18	50 880,85
Kabupaten Ketapang	105 450,58	105 832,11	62 383,67	62 609,37
Kabupaten Sintang	23 810,44	32 087,47	14 086,06	18 982,68
Kabupaten Kapuas Hulu	15 119,42	20 034,75	8 944,52	11 852,37
Kabupaten Sekadau	26 084,14	31 733,81	15 431,15	18 773,46
Kabupaten Melawi	9 486,57	10 973,61	5 612,18	6 491,90
Kabupaten Kayong Utara	46 650,03	41 863,26	27 597,75	24 765,95
Kabupaten Kubu Raya	85 295,01	84 191,31	50 459,80	49 806,86
Kota Pontianak	524,98	565,91	310,59	334,79
Kota Singkawang	14 229,38	11 891,38	8 417,98	7 034,83
Kalimantan Barat	711 898,01	814 743,34	421 152,83	481 995,22

Catatan /Note :

2021 -

1 Kualitas produksi gabah kering giling (GKG)/*The production form is dry unhusked paddy*

2022 -

1 Kualitas produksi gabah kering giling (GKG)/*The production form is dry unhusked paddy*2 Luas panen Oktober–Desember 2022 adalah angka potensi hasil KSA September 2022; produksi September–Desember 2022 dihitung berdasarkan rata-rata produktivitas September–Desember 2018–2021/*Harvested area in October–December 2022 is a potential figure based on the ASF results in September 2022; production in September–December 2022 is calculated based on the average of productivity (yield of paddy) in September–December 2018–2021**Angka Sementara/*Preliminary Figures*

Sumber /Source :

BPS, Survei Survei Kerangka Sampel Area (KSA)/ *BPS-Statistics Indonesia, Area Sampling Frame (ASF) Survey*

Tabel 5.1.3 **Produksi Jagung¹ dan Kedelai² menurut Kabupaten/Kota di Provinsi Kalimantan Barat, 2015**
Production of Maize¹ and Soybeans² by Regency/ Municipality in Provinsi Kalimantan Barat, 2015

Kabupaten/Kota Regency/Municipality	Produksi Jagung (ton) Production of Maize (ton)	Produksi Kedelai (ton) Production of Soybean (ton)
(1)	(2)	(3)
Kabupaten Sambas	67,00	1 901,00
Kabupaten Bengkayang	78 373,00	561,00
Kabupaten Landak	5 977,00	15,00
Kabupaten Mempawah	1 744,00	16,00
Kabupaten Sanggau	3 314,00	...
Kabupaten Ketapang	960,00	21,00
Kabupaten Sintang	2 848,00	27,00
Kabupaten Kapuas Hulu	337,00	15,00
Kabupaten Sekadau	1 257,00	17,00
Kabupaten Melawi	114,00	...
Kabupaten Kayong Utara	37,00	5,00
Kabupaten Kubu Raya	8 048,00	40,00
Kota Pontianak	25,00	...
Kota Singkawang	642,00	18,00
Kalimantan Barat	103 742,00	2 637,00

Catatan /Note : ¹Kualitas produksi jagung pipilan kering/ *The production form is dry loose maize*

²Kualitas produksi kedelai biji kering/ *The production form is dry shells soybean*

Sumber /Source : BPS, Laporan Statistik Pertanian (SP) Tanaman Pangan/ *BPS-Statistics Indonesia, Agriculture Statistic Report of Food Crops*

Tabel
Table 5.1.4

Luas Lahan Tegal/Kebun, Ladang/Huma, dan Lahan Yang sementara Tidak Diusahakan menurut Kabupaten/Kota (ha) di Provinsi Kalimantan Barat, 2022*

Area of Tegal/Gardens, Fields/Huma, and Temporary Not Cultivated Land by Regency/Municipality (ha) in Kalimantan Barat Province, 2022*

Kabupaten/Kota	Tegal/Kebun	Ladang/Huma	Sementara Tidak Diusahakan
<i>Regency/ Municipality</i>	<i>Dry Field/Garden</i>	<i>Shifting Cultivation</i>	<i>Temporarily Unused</i>
(1)	(2)	(3)	(4)
Kabupaten Sambas	33 390,70	4 733,00	29 900,60
Kabupaten Bengkayang	22 058,00	11 258,00	96 980,00
Kabupaten Landak	66 829,00	28 327,00	119 682,00
Kabupaten Mempawah	8 628,00	364,00	4 618,00
Kabupaten Sanggau	65 715,00	62 352,00	115 814,00
Kabupaten Ketapang	209 372,00	24 479,00	106 836,00
Kabupaten Sintang	48 018,00	22 794,00	35 803,00
Kabupaten Kapuas Hulu	33 801,30	13 743,50	320 919,70
Kabupaten Sekadau	14 401,00	11 848,00	66 865,40
Kabupaten Melawi	24 870,00	25 443,00	163 402,60
Kabupaten Kayong Utara	6 122,30	2 814,20	731,00
Kabupaten Kubu Raya	27 002,00	19 404,00	11 205,00
Kota Pontianak	1 975,00	85,00	299,00
Kota Singkawang	5 534,00	-	3 372,00
Kalimantan Barat	567 716,30	227 644,70	1 076 428,30

Catatan /Note :

*Angka Sementara/ Preliminary Figures

Sumber/ Source :

BPS Provinsi Kalimantan Barat /BPS- Statistics of Kalimantan Barat Province

Tabel 5.1.5 Luas Lahan Sawah menurut Kabupaten/Kota dan Jenis Pengairan di Provinsi Kalimantan Barat (hektar), 2022*
Table 5.1.5 Area of Wetland by Regency/ Municipality and Type of irrigation in Kalimantan Barat Province (hectare), 2022*

Kabupaten/Kota Regency/Municipality	Irigasi Irrigation	Non Irigasi Non Irrigation	Jumlah Total
(1)	(2)	(3)	(4)
Kabupaten Sambas	141,00	43 373,10	43 514,10
Kabupaten Bengkayang	4 261,00	4 574,00	8 835,00
Kabupaten Landak	50 448,80	27 199,00	77 647,80
Kabupaten Mempawah	3 405,00	8 917,50	12 322,50
Kabupaten Sanggau	11 697,00	22 058,00	33 755,00
Kabupaten Ketapang	5 693,00	60 408,00	66 101,00
Kabupaten Sintang	3 632,00	19 586,00	23 218,00
Kabupaten Kapuas Hulu	3 453,00	13 818,00	17 271,00
Kabupaten Sekadau	3 076,00	11 942,00	15 018,00
Kabupaten Melawi	3 764,00	11 300,00	15 064,00
Kabupaten Kayong Utara	2 062,00	29 013,00	31 075,00
Kabupaten Kubu Raya	2 111,00	76 755,00	78 866,00
Kota Pontianak	-	204,00	204,00
Kota Singkawang	774,00	1 559,00	2 333,00
Kalimantan Barat	94 517,80	330 706,60	425 224,40

Catatan /Note : *Angka Sementara/ Preliminary Figures

Sumber/ Source : BPS Provinsi Kalimantan Barat / BPS- Statistics of Kalimantan Barat Province

5.2 HORTIKULTURA HORTICULTURE

Tabel 5.2.1 **Luas Panen Tanaman Sayuran menurut Kabupaten/Kota dan Jenis Tanaman (ha) di Provinsi Kalimantan Barat, 2021 dan 2022**

Harvested Area of Vegetables by Regency/Municipality and Kind of Plant (ha) in Kalimantan Barat Province, 2021 and 2022

Kabupaten/ Kota Regency/Municipality	Bawang Merah/ Shallot		Cabai Besar/ Chili/Big Chili	
	2021	2022*	2021	2022*
(1)	(2)	(3)	(4)	(5)
Kabupaten Sambas	13	-	121	126
Kabupaten Bengkayang	10	1	264	278
Kabupaten Landak	-	-	7	6
Kabupaten Mempawah	-	2	48	34
Kabupaten Sanggau	21	9	136	80
Kabupaten Ketapang	1	2	31	26
Kabupaten Sintang	2	3	63	49
Kabupaten Kapuas Hulu	1	0	37	38
Kabupaten Sekadau	-	-	4	4
Kabupaten Melawi	2	2	2	-
Kabupaten Kayong Utara	-	1	0	-
Kabupaten Kubu Raya	2	0	58	50
Kota Pontianak	-	-	-	-
Kota Singkawang	3	-	29	22
Kalimantan Barat	54	20	799	712

bersambung /to be continued

Lanjutan Tabel/*Continued Table 5.2.1*

Kabupaten/ Kota <i>Regency/Municipality</i>	Cabai Rawit/ <i>Chili/Cayenne Pepper</i>		Kentang/ <i>Potato</i>	
	2021	2022*	2021	2022*
(1)	(6)	(7)	(8)	(9)
Kabupaten Sambas	178	228	-	-
Kabupaten Bengkayang	266	288	-	-
Kabupaten Landak	152	125	-	-
Kabupaten Mempawah	100	132	-	-
Kabupaten Sanggau	306	270	-	-
Kabupaten Ketapang	271	224	-	-
Kabupaten Sintang	479	403	-	-
Kabupaten Kapuas Hulu	166	198	-	-
Kabupaten Sekadau	32	29	-	-
Kabupaten Melawi	113	140	-	-
Kabupaten Kayong Utara	45	43	-	-
Kabupaten Kubu Raya	172	181	-	-
Kota Pontianak	28	16	-	-
Kota Singkawang	40	33	-	-
Kalimantan Barat	2 347	2 308	-	-

bersambung /to be continued

Lanjutan Tabel/*Continued Table 5.2.1*

Kabupaten/Kota <i>Regency/Municipality</i>	Kubis <i>Cabbage</i>		Tomat <i>Tomato</i>	
	2021	2022*	2021	2022*
(1)	(10)	(11)	(12)	(13)
Kabupaten Sambas	12	-	13	24
Kabupaten Bengkayang	-	-	349	271
Kabupaten Landak	-	-	18	16
Kabupaten Mempawah	-	-	63	66
Kabupaten Sanggau	-	-	71	88
Kabupaten Ketapang	-	-	57	55
Kabupaten Sintang	-	-	66	58
Kabupaten Kapuas Hulu	-	-	30	30
Kabupaten Sekadau	-	-	2	2
Kabupaten Melawi	-	-	22	21
Kabupaten Kayong Utara	-	-	9	6
Kabupaten Kubu Raya	-	-	59	58
Kota Pontianak	-	-	35	16
Kota Singkawang	-	-	5	5
Kalimantan Barat	12	-	799	716

bersambung /to be continued

Lanjutan Tabel/*Continued Table 5.2.1*

Kabupaten/Kota <i>Regency/Municipality</i>	Bawang Putih		Bawang Daun		Petsai/Sawi	
	Garlic		Scallion		Cabbage/Mustard Green	
	2021	2022*	2021	2022*	2021	2022*
(1)	(14)	(15)	(16)	(17)	(18)	(19)
Kabupaten Sambas	-	-	28	29	144	115
Kabupaten Bengkayang	-	-	15	19	11	20
Kabupaten Landak	-	-	-	-	11	24
Kabupaten Mempawah	-	-	74	88	153	188
Kabupaten Sanggau	-	-	46	71	164	209
Kabupaten Ketapang	-	-	56	48	184	159
Kabupaten Sintang	-	-	11	17	251	229
Kabupaten Kapuas Hulu	-	-	13	16	70	117
Kabupaten Sekadau	-	-	-	1	56	66
Kabupaten Melawi	-	-	5	12	32	21
Kabupaten Kayong Utara	-	-	5	3	15	18
Kabupaten Kubu Raya	-	-	41	72	32	21
Kota Pontianak	-	-	36	18	137	159
Kota Singkawang	-	-	43	37	487	426
Kalimantan Barat	-	-	372	429	1 746	1 770

Catatan/ *Note* : * Angka Sementara/ *Preliminary figures*

Sumber/ *Source* : Badan Pusat Statistik Provinsi Kalimantan Barat/ *BPS-Statistics of Kalimantan Barat Province*

Tabel
Table 5.2.2**Produksi Tanaman Sayuran menurut Kabupaten/Kota dan Jenis Tanaman (kuintal) di Provinsi Kalimantan Barat, 2021 dan 2022*****Production of Vegetables by Regency/Municipality and Kind of Plant (quintal) in Kalimantan Barat Province, 2021 dan 2022***

Kabupaten/Kota Regency/Municipality	Bawang Merah		Cabai Besar	
	Shallot		Chili/Big Chili	
	2021	2022*	2021	2022*
(1)	(2)	(3)	(4)	(5)
Kabupaten Sambas	99	-	3 421	3 847
Kabupaten Bengkayang	510	180	10 935	10 836
Kabupaten Landak	-	-	52	70
Kabupaten Mempawah	-	12	810	641
Kabupaten Sanggau	49	23	1 537	2 682
Kabupaten Ketapang	168	4	868	451
Kabupaten Sintang	100	23	1 551	1 604
Kabupaten Kapuas Hulu	2	1	567	1 072
Kabupaten Sekadau	-	-	16	26
Kabupaten Melawi	11	8	33	-
Kabupaten Kayong Utara	-	49	28	-
Kabupaten Kubu Raya	5	3	5 023	3 302
Kota Pontianak	-	-	-	-
Kota Singkawang	93	-	739	446
Kalimantan Barat	1 037	302	25 580	24 976

bersambung /to be continued

Lanjutan Tabel/*Continued Table 5.2.2*

Kabupaten/ Kota <i>Regency/Municipality</i>	Cabai Rawit/ Chili/ <i>Cayenne Pepper</i>		Kentang/ <i>Potato</i>	
	2021	2022*	2021	2022*
(1)	(6)	(7)	(8)	(9)
Kabupaten Sambas	4 080	4 803	-	-
Kabupaten Bengkayang	13 205	11 155	-	-
Kabupaten Landak	2 075	1 327	-	-
Kabupaten Mempawah	1 943	2 291	-	-
Kabupaten Sanggau	6 739	7 148	-	-
Kabupaten Ketapang	9 165	9 707	-	-
Kabupaten Sintang	9 982	11 916	-	-
Kabupaten Kapuas Hulu	1 644	2 497	-	-
Kabupaten Sekadau	317	284	-	-
Kabupaten Melawi	2 901	3 593	-	-
Kabupaten Kayong Utara	5 387	2 719	-	-
Kabupaten Kubu Raya	4 272	3 527	-	-
Kota Pontianak	1 078	441	-	-
Kota Singkawang	531	471	-	-
Kalimantan Barat	63 318	61 877	-	-

bersambung /to be continued

Lanjutan Tabel/*Continued Table* 5.2.2

Kabupaten/Kota <i>Regency/Municipality</i>	Kubis <i>Cabbage</i>		Tomat <i>Tomato</i>	
	2021	2022*	2021	2022*
(1)	(10)	(11)	(12)	(13)
Kabupaten Sambas	277	-	269	575
Kabupaten Bengkayang	-	-	21 009	8 729
Kabupaten Landak	-	-	216	40
Kabupaten Mempawah	-	-	2 127	1 149
Kabupaten Sanggau	-	-	452	4 386
Kabupaten Ketapang	-	-	2 417	3 362
Kabupaten Sintang	-	-	3 773	4 647
Kabupaten Kapuas Hulu	-	-	471	312
Kabupaten Sekadau	-	-	8	11
Kabupaten Melawi	-	-	255	635
Kabupaten Kayong Utara	-	-	3 430	1 213
Kabupaten Kubu Raya	-	-	3 073	3 198
Kota Pontianak	-	-	3 485	3 023
Kota Singkawang	-	-	90	84
Kalimantan Barat	277	-	41 075	31 364

bersambung /to be continued

Lanjutan Tabel/Continued Table 5.2.2

Kabupaten/Kota Regency/Municipality	Bawang Putih		Bawang Daun		Petsai/Sawi	
	Garlic		Scallion		Cabbage/Mustard Green	
	2021	2022*	2021	2022*	2021	2022*
(1)	(14)	(15)	(16)	(17)	(18)	(19)
Kabupaten Sambas	-	-	315	336	1 836	1 060
Kabupaten Bengkayang	-	-	196	116	250	157
Kabupaten Landak	-	-	-	-	22	52
Kabupaten Mempawah	-	-	732	606	1 941	2 118
Kabupaten Sanggau	-	-	150	265	767	1 040
Kabupaten Ketapang	-	-	2 334	2 574	5 065	4 794
Kabupaten Sintang	-	-	195	206	4 804	5 978
Kabupaten Kapuas Hulu	-	-	169	203	611	2 003
Kabupaten Sekadau	-	-	-	4	175	170
Kabupaten Melawi	-	-	61	200	3 465	2 065
Kabupaten Kayong Utara	-	-	313	195	1 617	1 870
Kabupaten Kubu Raya	-	-	1 002	1 027	662	328
Kota Pontianak	-	-	3 900	1 212	14 320	17 210
Kota Singkawang	-	-	724	541	15 651	3 931
Kalimantan Barat	-	-	10 089	7 485	51 184	42 775

Catatan/ Note : * Angka Sementara/ Preliminary figures

Sumber /Source : Badan Pusat Statistik Provinsi Kalimantan Barat/ BPS-Statistics of Kalimantan Barat Province

Tabel
Table 5.2.3

Luas Panen Tanaman Sayuran dan Buah–Buahan Semusim menurut Jenis Tanaman di Provinsi Kalimantan Barat, 2019–2022

Harvested Area of Seasonal Vegetables and Fruits by Kind of Plant (ha) in Kalimantan Barat Province, 2019–2022

Jenis Tanaman Kind of Plants	Satuan	2019	2020	2021	2022*
(1)	(2)	(3)	(4)	(5)	(6)
Bawang Daun/ Scallion	ha	316	362	372	429
Bawang Merah/ Shallots	ha	84	118	54	20
Bawang Putih/ Garlic	ha	-	-	-	-
Bayam/ Spinach	ha	1 453	1 505	1 484	1 561
Buncis/ string bean	ha	316	437	568	463
Cabai Rawit/ Chili/Cayenne Pepper	ha	2 077	2 374	2 347	2 308
Kacang Panjang/ Long Beans	ha	2 410	2 542	2 314	2 245
Kangkung/ Water Spinach	ha	1 856	2 001	1 845	1 946
Kembang Kol/ Cauliflower	ha	9	-	5	4
Kentang/ Potato	ha	-	-	-	-
Ketimun/ Cucumber	ha	2 426	2 538	2 459	2 343
Kubis/ Cabbage	ha	21	20	12	-
Labu Siam/ Chayote	ha	8	71	97	134
Melon/ Melon	ha	30	46	52	45
Paprika/ Bell Pepper	ha	-	-	4	-
Petsai/Sawi/ Chinese Cabbage/mustard green	ha	1 733	1 699	1 746	1 770
Semangka/ Watermelon	ha	705	791	727	874
Stroberi/ Strawberry	ha	-	-	-	-
Terung/ Eggplant	ha	1 579	1 696	1 690	1 640
Tomat/ Tomato	ha	445	679	799	716
Wortel/ Carrot	ha	-	1	1	-
Cabai Besar/TW/Teropong/ Chili/Big chili	ha	799	712
Cabai Keriting / Chili/Curly chili	ha	100	225
Jamur Tiram/ King Oyster Mushroom	m ²	2 735	349
Jamur Merang/ Straw Mushroom	m ²	-	30
Jamur Lainnya/ Mushroom	m ²	253	-

Catatan/ Note : * Angka Sementara/ Preliminary figures

Sumber /Source : Badan Pusat Statistik Provinsi Kalimantan Barat/ BPS-Statistics of Kalimantan Barat Province

Tabel 5.2.4 **Produksi Tanaman Sayuran dan Buah–Buahan Semusim menurut Jenis Tanaman (kuintal) di Provinsi Kalimantan Barat, 2019–2022**

Production of Seasonal Vegetables and Fruits by Kind of Plant (quintal) in Kalimantan Barat Province, 2019–2022

Jenis Tanaman Kind of Plants	Satuan	2019	2020	2021	2022*
(1)	(2)	(3)	(4)	(5)	(6)
Bawang Daun/ <i>Scallion</i>	kw/ qui	8 480	6 819	10 089	7 485
Bawang Merah/ <i>Shallots</i>	kw/ qui	533	2 269	1 037	302
Bawang Putih/ <i>Garlic</i>	kw/ qui	-	-	-	-
Bayam/ <i>Spinach</i>	kw/ qui	27 306	26 521	27 010	31 715
Buncis/ <i>string bean</i>	kw/ qui	11 175	10 826	18 352	11 134
Cabai Rawit/ <i>Chili/Cayenne Pepper</i>	kw/ qui	57 306	61 325	63 318	61 877
Kacang Panjang/ <i>Long Beans</i>	kw/ qui	57 056	63 159	72 217	73 572
Kangkung/ <i>Water Spinach</i>	kw/ qui	50 877	47 465	47 622	52 325
Kembang Kol/ <i>Cauliflower</i>	kw/ qui	250	-	231	102
Kentang/ <i>Potato</i>	kw/ qui	-	-	-	-
Ketimun/ <i>Cucumber</i>	kw/ qui	74 438	84 078	109 333	91 227
Kubis/ <i>Cabbage</i>	kw/ qui	767	592	277	-
Labu Siam/ <i>Chayote</i>	kw/ qui	136	1 931	2 616	15 035
Melon/ <i>Melon</i>	kw/ qui	1 632	2 301	5 666	3 716
Paprika/ <i>Bell Pepper</i>	kw/ qui	-	-	8	-
Petsai/Sawi/ <i>Chinese Cabbage/mustard green</i>	kw/ qui	44 509	44 989	51 184	42 775
Semangka/ <i>Watermelon</i>	kw/ qui	45 227	58 221	45 324	58 620
Stroberi/ <i>Strawberry</i>	kw/ qui	-	-	-	-
Terung/ <i>Eggplant</i>	kw/ qui	62 504	54 201	72 542	71 347
Tomat/ <i>Tomato</i>	kw/ qui	20 879	18 572	41 075	31 364
Wortel/ <i>Carrot</i>	kw/ qui	-	9	50	-
Cabai Besar/TW/Teropong/ <i>Chili/Big chili</i>	kw/ qui	25 580	24 976
Cabai Keriting/ <i>Chili/Curly chili</i>	kw/ qui	2 332	8 260
Jamur Tiram/ <i>King Oyster Mushroom</i>	kg	678	183
Jamur Merang/ <i>Straw Mushroom</i>	kg	-	9
Jamur Lainnya/ <i>Mushroom</i>	kg	74	-

Catatan/ Note : * Angka Sementara/ Preliminary figures

Sumber /Source : Badan Pusat Statistik Provinsi Kalimantan Barat/ BPS-Statistics of Kalimantan Barat Province

Tabel
Table 5.2.5**Luas Panen Tanaman Biofarmaka menurut Kabupaten/
Kota dan Jenis Tanaman (m²) di Provinsi Kalimantan Barat,
2021 dan 2022*****Harvested Area of Medicinal Plants by Regency/
Municipality and Kind of Plant (m²) in Kalimantan Barat
Province, 2021 and 2022***

Kabupaten/Kota Regency/Municipality	Jahe Ginger		Laos/Lengkuas Galanga	
	2021	2022*	2021	2022*
(1)	(2)	(3)	(4)	(5)
Kabupaten Sambas	95 841	29 485	9 457	9 090
Kabupaten Bengkayang	246 612	289 970	8 335	4 525
Kabupaten Landak	6 501	5 056	4 725	4 904
Kabupaten Mempawah	624 250	962 000	72 485	53 640
Kabupaten Sanggau	51 344	130 168	33 423	49 012
Kabupaten Ketapang	111 987	54 894	20 234	23 701
Kabupaten Sintang	55 642	60 614	32 174	45 842
Kabupaten Kapuas Hulu	178 605	165 093	51 577	51 754
Kabupaten Sekadau	615	545	200	110
Kabupaten Melawi	10 924	14 899	12 183	9 318
Kabupaten Kayong Utara	18 399	13 575	6 559	4 630
Kabupaten Kubu Raya	192 793	695 280	21 865	19 405
Kota Pontianak	13 149	41 945	7 074	12 466
Kota Singkawang	3 280	1 600	70	-
Kalimantan Barat	1 609 942	2 465 124	280 361	288 397

bersambung /to be continued

Lanjutan Tabel/Continued Table 5.2.5

Kabupaten/Kota Regency/Municipality	Kencur East Indian Galangal		Kunyit Turmeric	
	2021	2022*	2021	2022*
	(1)	(6)	(7)	(8)
Kabupaten Sambas	3 663	3 453	30 581	21 002
Kabupaten Bengkayang	22 595	17 885	23 125	21 365
Kabupaten Landak	1 434	1 430	6 300	7 761
Kabupaten Mempawah	59 355	55 920	103 495	53 480
Kabupaten Sanggau	15 822	22 746	39 737	78 434
Kabupaten Ketapang	16 887	20 448	28 226	29 859
Kabupaten Sintang	18 812	30 733	33 434	51 754
Kabupaten Kapuas Hulu	5 711	6 925	91 369	89 252
Kabupaten Sekadau	293	60	215	240
Kabupaten Melawi	13 589	10 856	11 703	12 626
Kabupaten Kayong Utara	5 155	5 850	13 955	12 270
Kabupaten Kubu Raya	19 007	25 402	26 163	27 263
Kota Pontianak	11 444	6 483	39 128	49 669
Kota Singkawang	50	-	60	-
Kalimantan Barat	193 817	208 191	447 491	454 975

Catatan/ Note : * Angka Sementara/ Preliminary figures

Sumber /Source : Badan Pusat Statistik Provinsi Kalimantan Barat/ BPS-Statistics of Kalimantan Barat Province

Tabel
Table 5.2.6**Produksi Tanaman Biofarmaka menurut Kabupaten/Kota dan Jenis Tanaman (kg) di Provinsi Kalimantan Barat, 2021 and 2022*****Production of Medicinal Plants by Regency/Municipality and Kind of Plant (kg) in Kalimantan Barat Province, 2021 and 2022***

Kabupaten/Kota <i>Regency/Municipality</i>	Jahe <i>Ginger</i>		Laos/Lengkuas <i>Galanga</i>	
	2021	2022*	2021	2022*
(1)	(2)	(3)	(4)	(5)
Kabupaten Sambas	321 631	29 877	17 548	13 524
Kabupaten Bengkayang	322 706	286 239	16 664	8 443
Kabupaten Landak	9 304	2 853	4 881	3 074
Kabupaten Mempawah	1 024 603	1 783 150	93 730	51 057
Kabupaten Sanggau	42 406	200 003	37 819	143 915
Kabupaten Ketapang	121 973	116 123	47 945	64 873
Kabupaten Sintang	86 425	65 864	35 794	47 633
Kabupaten Kapuas Hulu	191 213	195 066	63 299	44 414
Kabupaten Sekadau	1 205	2 028	350	430
Kabupaten Melawi	20 798	15 564	21 489	12 942
Kabupaten Kayong Utara	177 925	58 151	45 184	18 574
Kabupaten Kubu Raya	381 066	700 112	19 956	22 214
Kota Pontianak	70 059	114 667	42 771	61 307
Kota Singkawang	1 217	1 600	70	-
Kalimantan Barat	2 772 531	3 571 297	447 500	492 400

bersambung /to be continued

Lanjutan Tabel/Continued Table 5.2.6

Kabupaten/Kota Regency/Municipality	Kencur		Kunyit	
	East Indian Galangal		Turmeric	
	2021	2022*	2021	2022*
(1)	(6)	(7)	(8)	(9)
Kabupaten Sambas	7 581	3 578	74 655	52 191
Kabupaten Bengkayang	33 818	17 396	54 686	36 051
Kabupaten Landak	1 465	679	8 183	5 211
Kabupaten Mempawah	76 005	27 301	126 145	55 580
Kabupaten Sanggau	13 399	41 130	39 266	105 435
Kabupaten Ketapang	45 234	62 639	63 186	78 461
Kabupaten Sintang	23 685	29 876	38 061	56 166
Kabupaten Kapuas Hulu	9 134	8 821	98 222	99 539
Kabupaten Sekadau	359	138	373	698
Kabupaten Melawi	22 026	7 847	22 602	14 306
Kabupaten Kayong Utara	38 734	15 414	71 778	38 090
Kabupaten Kubu Raya	19 355	28 052	25 646	23 253
Kota Pontianak	44 870	31 992	193 880	191 282
Kota Singkawang	65	-	100	-
Kalimantan Barat	335 730	274 863	816 783	756 263

Catatan/ Note : * Angka Sementara/ Preliminary figures

Sumber /Source : Badan Pusat Statistik Provinsi Kalimantan Barat/ BPS-Statistics of Kalimantan Barat Province

Tabel
Table 5.2.7**Luas Panen Tanaman Biofarmaka menurut Jenis Tanaman (m²) di Provinsi Kalimantan Barat, 2019–2022**
Harvested Area of Medicinal Plants by Kind of Plant (m²) in Kalimantan Barat Province, 2019–2022

Jenis Tanaman Kind of Plants	2019	2020	2021	2022*
(1)	(2)	(3)	(4)	(5)
Dlingo/Dringo/Sweet Root/Calamus	794
Jahe/Ginger	1 265 480	1 566 809	1 609 942	2 465 124
Kapulaga/Java Cardamon	941	169	6 378	8 759
Keji Beling/Kecibeling/Strobilanthes crispera	1 968	1 296
Kencur/East Indian Galangal	183 406	108 743	193 817	208 191
Kunyit/Turmeric	391 303	411 131	447 491	454 975
Laos/Lengkuas/Galanga	277 808	221 331	280 361	288 397
Lempuyang/Zingiber Aromaticum	6 497	4 499	7 547	11 324
Lidah Buaya/Oliviera	770 143	771 824	684 368	814 183
Mahkota Dewa/God's Crown	3 004	2 542	6 812	16 664
Mengkudu/Pace/Indian Mulberry	14 942	11 933	17 489	145 728
Sambiloto/King of Bitter	1 896	1 104	1 144	444
Temuireng/Black Turmeric	17 993	3 990	8 848	36 958
Temukunci/Chinese Keys	2 037	1 983	4 298	33 575
Temulawak/Java Turmeric	19 637	14 014	15 862	44 484
Jeruk Nipis/Lime	46 957	43 941
Serai/ Lemongrass	125 753	306 285

Catatan / Note : * Angka Sementara/ Preliminary figures

Sumber /Source : Badan Pusat Statistik Provinsi Kalimantan Barat/ BPS-Statistics of Kalimantan Barat Province

Tabel 5.2.8 **Produksi Tanaman Biofarmaka menurut Jenis Tanaman (kg) di Provinsi Kalimantan Barat, 2019–2022**
Production of Medicinal Plants by Kind of Plant (kg) in Kalimantan Barat Province, 2019–2022

Jenis Tanaman <i>Kind of Plants</i>	2019	2020	2021	2022*
(1)	(2)	(3)	(4)	(5)
Dlingo/ <i>Dringo/Sweet Root/Calamus</i>	1 965
Jahe/ <i>Ginger</i>	1 987 529	2 410 646	2 772 531	3 571 297
Kapulaga/ <i>Java Cardamon</i>	906	200	5 713	10 435
Keji Beling/ <i>Kecibeling/Strobilanthes crispera</i>	2 807	3 624
Kencur/ <i>East Indian Galangal</i>	277 823	240 092	335 730	274 863
Kunyit/ <i>Turmeric</i>	742 148	888 519	816 783	756 263
Laos/ <i>Lengkuas/Galanga</i>	576 011	545 967	447 500	492 400
Lempuyang/ <i>Zingiber Aromaticum</i>	10 364	6 860	14 129	25 172
Lidah Buaya/ <i>Oliviera</i>	19 099 682	18 301 820	14 224 207	2 525 493
Mahkota Dewa/ <i>God's Crown</i>	197 448	60 299	179 656	386 297
Mengkudu/ <i>Pace/Indian Mulberry</i>	64 868	68 385	164 605	146 502
Sambiloto/ <i>King of Bitter</i>	2 884	2 714	2 128	972
Temuireng/ <i>Black Turmeric</i>	34 688	9 837	21 707	37 637
Temukunci/ <i>Chinese Keys</i>	2 990	2 563	12 070	20 381
Temulawak/ <i>Java Turmeric</i>	26 192	33 635	65 835	50 823
Jeruk Nipis/ <i>Lime</i>	393 988	483 117
Serai/ <i>Lemongrass</i>	766 307	1 581 852

Catatan / Note : * Angka Sementara / Preliminary figures

Sumber /Source : Badan Pusat Statistik Provinsi Kalimantan Barat/ BPS-Statistics of Kalimantan Barat Province

Tabel
Table 5.2.9**Luas Panen Tanaman Hias menurut Kabupaten/Kota dan Jenis Tanaman (m²) di Provinsi Kalimantan Barat, 2021 and 2022*****Harvested Area of Ornamental Plants by Regency/ Municipality and Kind of Plant (m²) in Kalimantan Barat Province, 2021 and 2022***

Kabupaten/Kota Regency/Municipality	Anggrek Orchid		Krisan Chrysantemum	
	2021	2022*	2021	2022*
(1)	(2)	(3)	(4)	(5)
Kabupaten Sambas	-	-	40	-
Kabupaten Bengkayang	-	14	-	-
Kabupaten Landak	21	-	-	-
Kabupaten Mempawah	-	-	-	-
Kabupaten Sanggau	-	-	-	-
Kabupaten Ketapang	-	16	-	-
Kabupaten Sintang	-	-	-	-
Kabupaten Kapuas Hulu	1	12	5	13
Kabupaten Sekadau	-	-	-	-
Kabupaten Melawi	-	-	-	-
Kabupaten Kayong Utara	-	-	-	-
Kabupaten Kubu Raya	-	-	-	-
Kota Pontianak	18 763	15 229	329	526
Kota Singkawang	-	-	-	-
Kalimantan Barat	18 785	15 397	374	539

bersambung /to be continued

Lanjutan Tabel/Continued Table 5.2.9

Kabupaten/Kota Regency/Municipality	Mawar Rose		Sedap Malam Tuberose	
	2021	2022*	2021	2022*
(1)	(6)	(7)	(8)	(9)
Kabupaten Sambas	10	-	-	-
Kabupaten Bengkayang	10	175	-	-
Kabupaten Landak	-	-	-	-
Kabupaten Mempawah	-	-	-	-
Kabupaten Sanggau	-	-	-	-
Kabupaten Ketapang	-	23	5	11
Kabupaten Sintang	-	-	-	-
Kabupaten Kapuas Hulu	9	26	-	-
Kabupaten Sekadau	-	-	-	-
Kabupaten Melawi	-	-	-	-
Kabupaten Kayong Utara	-	-	-	-
Kabupaten Kubu Raya	-	-	-	-
Kota Pontianak	3 445	4 457	0 515	0 532
Kota Singkawang	-	-	-	-
Kalimantan Barat	3 474	4 681	520	543

Catatan/ Note : * Angka Sementara/ Preliminary figures

Sumber /Source : Badan Pusat Statistik Provinsi Kalimantan Barat/ BPS-Statistics of Kalimantan Barat Province

Tabel
Table 5.2.10

Produksi Tanaman Hias menurut Kabupaten/Kota dan Jenis Tanaman (tangkai) di Provinsi Kalimantan Barat, 2021 and 2022

Production of Ornamental Plants by Regency/Municipality and Kind of Plant (stalks) in Kalimantan Barat Province, 2021 and 2022

Kabupaten/Kota Regency/Municipality	Anggrek Orchid		Krisan Chrysantemum	
	2021	2022*	2021	2022*
(1)	(2)	(3)	(4)	(5)
Kabupaten Sambas	-	-	40	-
Kabupaten Bengkayang	-	18-	-	-
Kabupaten Landak	47	-	-	-
Kabupaten Mempawah	-	-	-	-
Kabupaten Sanggau	-	-	-	-
Kabupaten Ketapang	-	16	-	-
Kabupaten Sintang	-	-	-	-
Kabupaten Kapuas Hulu	10	225	40	39
Kabupaten Sekadau	-	-	-	-
Kabupaten Melawi	-	-	-	-
Kabupaten Kayong Utara	-	-	-	-
Kabupaten Kubu Raya	-	-	-	-
Kota Pontianak	713 323	555 956	16 550	19 800
Kota Singkawang	-	-	-	-
Kalimantan Barat	713380	556 377	16 630	19 839

bersambung /to be continued

Lanjutan Tabel/Continued Table 5.2.10

Kabupaten/Kota Regency/Municipality	Mawar Rose		Sedap Malam Tuberose	
	2021	2022*	2021	2022*
(1)	(6)	(7)	(8)	(9)
Kabupaten Sambas	10	-	-	-
Kabupaten Bengkayang	20	185	-	-
Kabupaten Landak	-	-	-	-
Kabupaten Mempawah	-	-	-	-
Kabupaten Sanggau	-	-	-	-
Kabupaten Ketapang	-	23	-	11
Kabupaten Sintang	-	-	-	-
Kabupaten Kapuas Hulu	59	137	-	-
Kabupaten Sekadau	-	-	-	-
Kabupaten Melawi	-	-	-	-
Kabupaten Kayong Utara	-	-	-	-
Kabupaten Kubu Raya	-	-	-	-
Kota Pontianak	56 192	62 174	35 088	35 924
Kota Singkawang	-	-	-	-
Kalimantan Barat	56 281	62 519	35 088	35 935

Catatan/ Note : * Angka Sementara/ Preliminary figures

Sumber /Source : Badan Pusat Statistik Provinsi Kalimantan Barat/ BPS-Statistics of Kalimantan Barat Province

Tabel
Table 5.2.11

Luas Panen Tanaman Hias menurut Jenis Tanaman (m²) di Provinsi Kalimantan Barat, 2019–2022

Harvested Area of Ornamental Plants by Kind of Plant (m²) in Kalimantan Barat Province, 2019–2022

Jenis Tanaman <i>Kind of Plants</i>	2019	2020	2021	2022*
(1)	(2)	(3)	(4)	(5)
Anthurium Bunga/ <i>Flamingo Lily Flower</i>	1 134	1 183	2 134	2 537
Anthurium Daun/ <i>Anthurium</i>	1 755	2 177
Balanceng/ <i>Dieffenbacia</i>	-	-
Dracaena/ <i>Dracaena</i>	13	9	82	393
Euphorbia/ <i>Euphorbia</i>	-	-
Hanjuang/ <i>Cordyline</i>	143	215	486	571
Herbras/ <i>Gerbera</i>	2	2	-	458
Kamboja Jepang/ <i>Adenium</i>	1 744	2 739
Keladi Hias/ <i>Caladium</i>	-	5
Krisan/ <i>Chrysantemum</i>	137	267	374	539
Mawar/ <i>Rose</i>	1 584	3 072	3 474	4 681
Melati/ <i>Jasmine</i>	1 549	2 062	2 267	2 463
Monstera/ <i>Monstera</i>	182	219
Pakis/ <i>Leather Leaf Fern</i>	243	238	720	904
Palem/ <i>Palm</i>	1 317	2 416	1 884	1 785
Pedang-Pedangan/ <i>Sansevieria</i>	2 127	2 157	2 644	2 780
Philodendron/ <i>Philodendron</i>	-	-	8	62
Pisang-Pisangan/ <i>Heliconia</i>	550	881	1 080	1 437
Sedap Malam/ <i>Tuberose</i>	520	543	591	643
Soka/ <i>Ixora</i>	241	285	308	292
Sri Rejeki/ <i>Aglaonema</i>	786	1 998	2 151	3 034
Anggrek Pot/ <i>Potted Orchid</i>	2 442	2 024
Anggrek Potong/ <i>Cut Orchid</i>	16 343	13 373
Bromelia/ <i>Bromelia</i>	45	81
Bugenvil/ <i>Bugenvil</i>	64	2 573
Puring/ <i>Croton</i>	174	291

Catatan/Notes : * Angka Sementara/ *Preliminary figures*

Sumber/Source : Badan Pusat Statistik Provinsi Kalimantan Barat/ *BPS-Statistics of Kalimantan Barat Province*

Tabel
Table 5.2.12

**Produksi Tanaman Hias menurut Jenis Tanaman (tangkai)
di Provinsi Kalimantan Barat, 2019–2022**

**Production of Ornamental Plants by Kind of Plant (stalks) in
Kalimantan Barat Province, 2019–2022**

Jenis Tanaman <i>Kind of Plants</i>	2019	2020	2021	2022*
(1)	(2)	(3)	(4)	(5)
Anthurium Bunga/ <i>Flamingo Lily Flower</i>	24 585	28 039	46 013	68 482
Anthurium Daun/ <i>Anthurium</i>	57 685	81 092
Balanceng/ <i>Dieffenbachia</i>	-	-
Dracaena/ <i>Dracaena</i>	25	9	180	3 226
Euphorbia/ <i>Euphorbia</i>	-	-
Hanjuang/ <i>Cordyline</i>	1 980	3 360	5 890	6 902
Herbras/ <i>Gerbera</i>	50	20	-	10 512
Kamboja Jepang/ <i>Adenium</i>	78 951	162 198
Keladi Hias/ <i>Caladium</i>	-	5
Krisan/ <i>Chrysantemum</i>	8 323	16 511	16 630	19 839
Mawar/ <i>Rose</i>	28 636	59 164	56 281	62 519
Melati/ <i>Jasmine</i>	46 919	59 500	79 058	80 734
Monstera/ <i>Monstera</i>	763	797
Pakis/ <i>Leather Leaf Fern</i>	9 858	11 400	14 190	25 200
Palem/ <i>Palm</i>	3 857	19 578	9 509	7 285
Pedang-Pedangan/ <i>Sansevieria</i>	-	-	100	599
Philodendron/ <i>Philodendron</i>	8 405	13 671	19 354	24 624
Pisang-Pisangan/ <i>Heliconia</i>	33 672	34 045	35 088	35 935
Sedap Malam/ <i>Tuberose</i>	9 358	12 050	6 557	5 625
Soka/ <i>Ixora</i>	12 460	29 041	21 552	30 822
Sri Rejeki/ <i>Aglanema</i>	450	689
Anggrek Pot/ <i>Potted Orchid</i>	520	5 562
Anggrek Potong/ <i>Cut Orchid</i>	54 528	61 654	33 488	25 748
Bromelia/ <i>Bromelia</i>	25 228	19 123
Bugenvil/ <i>Bugenvil</i>	688 152	537 254
Puring/ <i>Croton</i>	846	1 993

Catatan/ Note :

* Angka Sementara/ *Preliminary figures*

Sumber /Source :

Badan Pusat Statistik Provinsi Kalimantan Barat/ *BPS-Statistics of Kalimantan Barat Province*

Tabel
Table 5.2.13**Produksi Buah-buahan menurut Kabupaten/Kota dan Jenis Tanaman (kuintal) di Provinsi Kalimantan Barat, 2021 and 2022*****Production of Fruits by Regency/Municipality and Kind of Plant (quintal) in Kalimantan Barat Province, 2021 and 2022***

Kabupaten/Kota Regency/Municipality	Mangga		Durian		Jeruk	
	Mango		Durian		Orange	
	2021	2022*	2021	2022*	2021	2022*
(1)	(2)	(3)	(4)	(5)	(6)	(7)
Kabupaten Sambas	2 201	5 854	13 318	26 737	516 907	1 035 864
Kabupaten Bengkayang	9 753	5 935	45 755	30 110	85 489	122 505
Kabupaten Landak	992	591	7 856	5 034	208	261
Kabupaten Mempawah	52 598	36 547	72 840	30 425	77 262	51 954
Kabupaten Sanggau	9 652	16 296	85 573	68 068	11 343	2 288
Kabupaten Ketapang	5 336	2 977	18 006	1 463	4 362	4 651
Kabupaten Sintang	7 426	3 773	32 516	10 496	2 778	217
Kabupaten Kapuas Hulu	6 014	976	21 917	8 028	1 189	1 009
Kabupaten Sekadau	1 030	679	26 433	21 914	766	777
Kabupaten Melawi	1 495	783	5 846	5 170	431	539
Kabupaten Kayong Utara	2 966	1 003	2 309	708	1 751	857
Kabupaten Kubu Raya	818	1 057	9 785	6 101	6 030	5 042
Kota Pontianak	6 093	2 182	22 156	1 609	1 941	1 321
Kota Singkawang	1 302	1 923	7 569	13 194	15 118	73 265
Kalimantan Barat	107 676	80 575	371 878	229 056	725 574	1 300 549

bersambung /to be continued

Lanjutan Tabel/Continued Table 5.2.13

Kabupaten/Kota Regency/Municipality	Pisang Banana		Pepaya Papaya		Salak Salacca	
	2021	2022*	2021	2022*	2021	2022*
	(8)	(9)	(10)	(11)	(12)	(13)
Kabupaten Sambas	72 628	205 702	10 545	9 962	10 556	8 315
Kabupaten Bengkayang	581 002	466 122	7 311	11 151	20	40
Kabupaten Landak	2 267	1 425	3 775	2 635	-	-
Kabupaten Mempawah	581 423	435 268	17 921	11 997	4 635	3 301
Kabupaten Sanggau	26 034	37 170	8 467	13 208	707	2 588
Kabupaten Ketapang	26 747	39 639	3 329	2 317	342	27
Kabupaten Sintang	28 384	21 296	5 839	4 028	1 874	2 041
Kabupaten Kapuas Hulu	7 056	12 895	761	1 250	275	265
Kabupaten Sekadau	1 893	3 633	351	789	143	825
Kabupaten Melawi	3 324	5 890	1 353	1 520	28	89
Kabupaten Kayong Utara	1 713	1 342	745	486	164	944
Kabupaten Kubu Raya	46 896	39 802	4 282	12 750	169	205
Kota Pontianak	12 231	15 996	75 757	91 459	90	48
Kota Singkawang	14 737	54 798	2 215	4 230	-	-
Kalimantan Barat	1 406 335	1 340 977	142 653	167 783	19 003	18 687

Catatan/ Note :

* Angka Sementara/ Preliminary figures

Sumber /Source :

Badan Pusat Statistik Provinsi Kalimantan Barat/ BPS-Statistics of Kalimantan Barat Province

Tabel
Table 5.2.14

Produksi Buah–Buahan dan Sayuran Tahunan menurut Jenis Tanaman (kuintal) di Provinsi Kalimantan Barat, 2019–2022

Production of Annual Fruits and Vegetables by Kind of Plant (quintal) in Kalimantan Barat Province, 2019–2022

Jenis Tanaman Kind of Plants	2019	2020	2021	2022*
(1)	(2)	(3)	(4)	(5)
Alpukat/ Avocado	5 041	6 868	16 671	21 936
Anggur/ Grape	-	7	0	288
Apel/ Apple	-	-	-	-
Belimbing/ Star Fruit	14 099	15 323	13 545	11 879
Duku/Langsat/Kokosan/ Duku	66 470	43 054	86 768	74 223
Durian/ Durian	272 093	146 735	371 878	229 056
Jambu Air/ Water Apple	21 496	24 048	33 275	32 180
Jambu Biji/ Guava	24 380	33 178	33 429	67 508
Jengkol/ Jengkol	74 046	63 649	102 242	116 510
Jeruk Besar/ Pomelo	12 814	12 947	3 709	3 120
Jeruk Siam/Kepron/ Orange/Tangerine	1 393 115	1 333 843	725 574	1 300 549
Mangga/ Mango	100 819	43 051	107 676	80 575
Manggis/ Mangosteen	81 338	12 665	85 423	73 026
Melinjo/ Gnetum/Melinjo	10 383	9 712	12 721	10 750
Nangka/Cempedak/ Jackfruit	125 953	116 122	128 192	86 099
Nenas/ Pineapple	764 002	2 084 631	1 194 712	878 680
Pepaya/ Papaya	180 450	179 755	142 653	167 783
Petai/ Twisted Cluster Bean	49 216	40 642	48 445	52 631
Pisang/ Banana	469 791	602 805	1 406 335	1 340 977
Rambutan/ Rambutan	251 415	64 788	185 112	121 112
Salak/ Snakefruit	11 215	17 289	19 003	18 687
Sawo/ Sapodilla/Sawo	37 547	33 422	58 801	38 896
Sirsak/ Soursop	10 670	14 413	22 563	17 329
Sukun/ Breadfruit	15 916	11 852	25 261	22 369
Buah Naga/ Hylocereus polyrhizus	123 293	143 041
Jeruk Lemon/ Lemon	866	2 312
Lengkeng/ Dimocarpus longan	3 218	7 855

Catatan/ Note : * Angka Sementara/ Preliminary figures

Sumber /Source : Badan Pusat Statistik Provinsi Kalimantan Barat/ BPS-Statistics of Kalimantan Barat Province

Tabel 5.2.15 Luas Panen, Produksi dan Rata-Rata Produksi Tanaman Sayuran menurut Kabupaten/Kota di Provinsi Kalimantan Barat, 2022*

Harvested Area, Production and Average Yield of Vegetables by Regency/ Municipality in Kalimantan Barat Province, 2022*

Kabupaten/Kota Regency/ Municipality	Ketimun Cucumber			Petsai/Sawi Mustard		
	Luas Panen Harvested Area	Produksi Production	Rata-rata Produksi Average Yield	Luas Panen Harvested Area	Produksi Production	Rata-rata Produksi Average Yield
	(Ha)	(Kuintal)	(Kuintal/ Ha)	(Ha)	(Kuintal)	(Kuintal/Ha)
	(Ha)	(Quintal)	(Quintal/Ha)	(Ha)	(Quintal)	(Quintal/Ha)
(1)	(2)	(3)	(4)	(5)	(6)	(7)
Kabupaten Sambas	210	5 015	23.88	115	1 060	9,22
Kabupaten Bengkayang	282	11 535	40.90	20	157,00	7,85
Kabupaten Landak	148	1 392	9.41	24	52,00	2,17
Kabupaten Mempawah	219	5 401	24.66	188	2 118	11,27
Kabupaten Sanggau	248	10 537	42.49	209	1 040	4,98
Kabupaten Ketapang	227	15 162	66.79	159	4 794	30,15
Kabupaten Sintang	346	11 765	34.00	229	5 978	26,10
Kabupaten Kapuas Hulu	215	4 222	19.64	117	2 003	17,12
Kabupaten Sekadau	22	141,00	6.41	66	170,00	2,58
Kabupaten Melawi	121	5 485	45.33	21	2 065	-
Kabupaten Kayong Utara	8	1 069	133.63	18	1 870	-
Kabupaten Kubu Raya	207	16 273	78.61	21	328,00	15,62
Kota Pontianak	20	2 078	103.90	159	17 210	-
Kota Singkawang	71	1 153	16.24	426	3 931	9,23
Kalimantan Barat 2022*	2 343	91 227	38,94	1 770	42 775	24,17
2021	2 459	109 333	44,46	1 746	51 184	29,32
2020	2 538	84 078	33,13	1 699	44 988	26,48
2019	2 426	74 438	30,68	1 733	44 509	25,68
2018	2 323	48 325	20,80	1 558	29 610	19,01
2017	1 994	69 388	34,80	1 579	34 098	21,59
2016	2 205	88 624	40,19	1 648	36 110	21,91

bersambung/ to be continued

Lanjutan Tabel/*Continued Table* 5.2.15

Kabupaten/Kota <i>Regency/Municipality</i>	Kacang Panjang <i>Yardlong Beans</i>			Terung <i>Eggplant</i>			
	Luas Panen <i>Harvested Area</i>	Produksi <i>Production</i>	Rata-rata Produksi <i>Average Yield</i>	Luas Panen <i>Harvested Area</i>	Produksi <i>Production</i>	Rata-rata Produksi <i>Average Yield</i>	
	(Ha)	(Kuintal)	(Kuintal/ Ha)	(Ha)	(Kuintal)	(Kuintal/ Ha)	
(1)	(8)	(9)	(10)	(11)	(12)	(13)	
Kabupaten Sambas	187	5 338	28.55	157	6 089	38,78	
Kabupaten Bengkayang	252	8 877	35.23	249	10 997	44,16	
Kabupaten Landak	130	1 215	9.35	78	892,00	11,44	
Kabupaten Mempawah	125	2 268	18.14	143	3 749	26,22	
Kabupaten Sanggau	269	8 492	31.57	236	13 233	56,07	
Kabupaten Ketapang	198	8 985	45.38	177	13 819	78,07	
Kabupaten Sintang	360	8 451	23.48	230	8 911	38,74	
Kabupaten Kapuas Hulu	240	3 513	14.64	136	2 867	21,08	
Kabupaten Sekadau	31	247,00	7.97	23	241,00	10,48	
Kabupaten Melawi	142	5 655	39.82	90	4 336	48,18	
Kabupaten Kayong Utara	9	1 011	112.33	10	2 338	233,80	
Kabupaten Kubu Raya	214	16 185	75.63	63	1 868	29,65	
Kota Pontianak	13	1 656	127.38	13	1 354	104,15	
Kota Singkawang	78	1 680	21.54	36	653,00	18,14	
Kalimantan Barat	2022*	2 245	73 572	32.77	1 640	71 347	43,50
	2021	2 314	72 217	31.21	1 690	72 542	42,92
	2020	2 542	63 159	24.85	1 696	54 201	31,96
	2019	2 410	57 056	23.67	1 579	62 504	39,58
	2018	2 179	38 163	17.51	1 782	36 352	20,40
	2017	2 086	48 498	23.25	1 556	51 614	33,17
	2016	2 366	79 779	33.72	1 633	80 304	49,18

bersambung/ *to be continued*

Lanjutan Tabel/Continued Table 5.2.15

Kabupaten/Kota Regency/ Municipality	Kangkung Water Cabbage			Bayam Spinach			
	Luas Panen Harvested Area	Produksi Production	Rata-rata Produksi Average Yield	Luas Panen Harvested Area	Produksi Production	Rata-rata Produksi Average Yield	
	(Ha)	(Kuintal)	(Kuintal/ Ha)	(Ha)	(Kuintal)	(Kuintal/ Ha)	
	(Ha)	(Quintal)	(Quintal/ Ha)	(Ha)	(Quintal)	(Quintal/ Ha)	
(1)	(14)	(15)	(16)	(17)	(18)	(19)	
Kabupaten Sambas	87	933	10,72	92	1 834	19,93	
Kabupaten Bengkayang	63	1 213	19,25	82	1 538	18,76	
Kabupaten Landak	115	522	4,54	60	495,00	8,25	
Kabupaten Mempawah	143	2 066	14,45	103	1 006	9,77	
Kabupaten Sanggau	382	5 654	14,80	318	2 006	6,31	
Kabupaten Ketapang	189	4 031	21,33	112	2 781	24,83	
Kabupaten Sintang	241	4 966	20,61	219	5 371	24,53	
Kabupaten Kapuas Hulu	182	1 578	8,67	419	1 479	3,53	
Kabupaten Sekadau	97	536,00	5,53	75	141,00	1,88	
Kabupaten Melawi	75	1 779	23,72	72	1 189	16,51	
Kabupaten Kayong Utara	19	1 882	99,05	17	485,00	28,53	
Kabupaten Kubu Raya	89	1 627	18,28	21	103,00	4,90	
Kota Pontianak	149	22 946	154,00	141	11 163	79,17	
Kota Singkawang	116	2 593	22,35	101	2 126	21,05	
Kalimantan Barat	2022*	1 946	52 325	26,89	1 561	31 715	20,32
	2021	1 845	47 622	25,81	1 484	27 010	18,20
	2020	2 001	47 465	23,72	1 505	26 521	17,62
	2019	1 856	50 877	27,41	1 453	27 306	18,79
	2018	1 668	38 778	23,25	1 423	24 393	17,14
	2017	1 609	40 526	25,19	1 309	23 606	18,03
	2016	1 625	44 813	27,58	1 326	24 097	18,17

bersambung/ to be continued

Lanjutan Tabel/*Continued Table* 5.2.15

Kabupaten/Kota <i>Regency/ Municipality</i>	Bawang Daun <i>Leeks</i>			Cabai Besar/ <i>Chili (Capsicum Annum)</i>		
	Luas Panen <i>Harvested Area</i>	Produksi <i>Production</i>	Rata-rata Produksi <i>Average Yield</i>	Luas Panen <i>Harvested Area</i>	Produksi <i>Production</i>	Rata-rata Produksi <i>Average Yield</i>
	(Ha)	(Kuintal)	(Kuintal/ Ha)	(Ha)	(Kuintal)	(Kuintal/ Ha)
	(Ha)	(Quintal)	(Quintal/ Ha)	(Ha)	(Quintal)	(Quintal/ Ha)
(1)	(20)	(21)	(22)	(23)	(24)	(25)
Kabupaten Sambas	29	336,00	11,59	126	3 847	30,53
Kabupaten Bengkayang	19	116,00	6,11	278	10 836	38,98
Kabupaten Landak	-	-	-	6	70,00	11,67
Kabupaten Mempawah	88	606,00	6,89	34	0 641,00	18,85
Kabupaten Sanggau	71	265,00	3,73	80	2 682	33,53
Kabupaten Ketapang	48	2 574	53,63	26	451,00	17,35
Kabupaten Sintang	17	206,00	12,12	49	1 604	32,73
Kabupaten Kapuas Hulu	16	203,00	12,69	38	1 072	28,21
Kabupaten Sekadau	1	4,00	4,00	4	26,00	6,50
Kabupaten Melawi	12	200,00	16,67	-	-	-
Kabupaten Kayong Utara	3	195,00	65,00	-	-	-
Kabupaten Kubu Raya	72	1 027	14,26	50	3 302	66,04
Kota Pontianak	18	1 212	67,33	-	-	-
Kota Singkawang	37	541,00	14,62	22	446,00	20,27
Kalimantan Barat 2022*	429	7 485	17,45	712	24 976	35,08
2021	372	10 089	27,12	799	25 578	32,01
2020	362	6 819	18,84	786	20 216	25,72
2019	316	8 480	26,84	708	16 134	22,79
2018	315	7 726	24,53	603	8 862	14,70
2017	299	7 054	23,59	597	16 648	27,89
2016	296	8 115	27,42	609	39 118	47,81

bersambung/ *to be continued*

Lanjutan Tabel/Continued Table 5.2.15

Kabupaten/Kota Regency/Municipality	Tomat Tomato			Buncis Strengbean			
	Luas Panen Harvested Area	Produksi Production	Rata-rata Produksi Average Yield	Luas Panen Harvested Area	Produksi Production	Rata-rata Produksi Average Yield	
	(Ha)	(Kuintal)	(Kuintal/ Ha)	(Ha)	(Kuintal)	(Kuintal/ Ha)	
	(Ha)	(Quintal)	(Quintal/ Ha)	(Ha)	(Quintal)	(Quintal/ Ha)	
(1)	(26)	(27)	(28)	(29)	(30)	(31)	
Kabupaten Sambas	24	575,00	23.96	17	268	15.76	
Kabupaten Bengkayang	271	8 729	32.21	212	3 988	18.81	
Kabupaten Landak	16	40,00	2.50	-	-	-	
Kabupaten Mempawah	66	1 149	17.41	24	342,00	14.25	
Kabupaten Sanggau	88	4 386	49.84	92	2 913	31.66	
Kabupaten Ketapang	55	3 362	61.13	10	238,00	23.80	
Kabupaten Sintang	58	4 647	80.12	29	450,00	15.52	
Kabupaten Kapuas Hulu	30	312,00	10.40	20	383,00	19.15	
Kabupaten Sekadau	2	11,00	5.50	6	32,00	5.33	
Kabupaten Melawi	21	635,00	30.24	16	1 216	76.00	
Kabupaten Kayong Utara	6	1 213	202.17	-	16	16.00	
Kabupaten Kubu Raya	58	3 198	55.14	1	30,00	30.00	
Kota Pontianak	16	3 023	188.94	9	835,00	92.78	
Kota Singkawang	5	84,00	16.80	28	425,00	15.18	
Kalimantan Barat	2022*	716	31 364	43.80	463	11 134	24.05
	2021	799	41 075	51.41	568	18 352	32.31
	2020	679	18 572	27.35	437	10 826	24.77
	2019	445	20 879	46.92	316	11 175	35.36
	2018	374	11 280	30.16	229	3 853	16.83
	2017	375	18 045	48.12	308	7 236	23.49
	2016	433	37 655	86.96	341	9 626	28.23

Catatan/ Note : *2022 Angka Sementara/ 2022 Preliminary figures

Sumber /Source : Badan Pusat Statistik Provinsi Kalimantan Barat/ BPS-Statistics of Kalimantan Barat Province

Tabel
Table 5.2.16

**Produksi Buah-Buahan menurut Kabupaten/Kota di
Provinsi Kalimantan Barat (kuintal), 2022***

***Fruit Production by Regency/ Municipality in Kalimantan
Barat Province (quintal), 2022****

Kabupaten/Kota <i>Regency/ Municipality</i>	Alpokot <i>Avocado</i>	Belimbing <i>Starfruit</i>	Duku/ Langsat <i>Duku/ Langsat</i>	Durian <i>Durian</i>	Jambu Biji <i>Guava</i>	Jeruk <i>Orange</i>
(1)	(2)	(3)	(4)	(5)	(6)	(7)
Kabupaten Sambas	9 205	1 389	0 960,00	26 737	10 878	1 035 864
Kabupaten Bengkayang	2 775	161,00	3 690	30 110	355,00	122 505
Kabupaten Landak	1,00	549,00	762,00	5 034	907,00	261,00
Kabupaten Mempawah	1 253	1 354	31 257	30 425	7 698	51 954
Kabupaten Sanggau	1 366	2 539	7 938	68 068	5 199	2 288
Kabupaten Ketapang	135,00	536,00	644,00	1 463	1 936	4 651
Kabupaten Sintang	644,00	642,00	623,00	10 496	4 621	217,00
Kabupaten Kapuas Hulu		532,00	861,00	8 028	836,00	1 009
Kabupaten Sekadau	-	31,00	974,00	21 914	417,00	777,00
Kabupaten Melawi	10,00	690,00	735,00	5 170	844,00	539,00
Kabupaten Kayong Utara	98,00	159,00	143,00	708,00	304,00	857,00
Kabupaten Kubu Raya	50,00	350,00	12 964	6 101	25 128	5 042
Kota Pontianak	-	2 657	1 170	1 609	6 062	1 321
Kota Singkawang	6 400	291,00	11 503	13 194	2 324	73 265
Kalimantan Barat 2022*	21 936	11 879	74 223	229 056	67 508	1 300 549
2021	16 671	13 545	86 768	371 878	33 429	725 574
2020	6 868	15 323	43 054	146 735	33 178	1 333 843
2019	5 041	14 099	66 470	272 093	24 380	1 393 115
2018	2 905	12 052	67 291	252 818	16 242	1 429 172
2017	2 892	9 981	21 913	150 215	15 955	1 265 017
2016	3 478	7 962	25 098	116 761	14 386	1 242 017

bersambung/ to be continued

Lanjutan Tabel/Continued Table 5.2.16

Kabupaten/Kota Regency/Municipality	Manggis Mangosteen	Mangga Mango	Nangka/ Cempedak Jack Fruit	Nenas Pineapple	Pepaya Papaya	
(1)	(8)	(9)	(10)	(11)	(12)	
Kabupaten Sambas	1 856	5 854	5 877	45 746	9 962	
Kabupaten Bengkayang	1 175	5 935	12 207	21 791	11 151	
Kabupaten Landak	180,00	591	5 687	124,00	2 635	
Kabupaten Mempawah	57 073	36 547	11 162	244 887	11 997	
Kabupaten Sanggau	5 192	16 296	17 672	2 277	13 208	
Kabupaten Ketapang	92,00	2 977	4 602	1 331	2 317	
Kabupaten Sintang	968,00	3 773	1 731	3 116	4 028	
Kabupaten Kapuas Hulu	186,00	976	2 394	1 058	1 250	
Kabupaten Sekadau	130,00	679	325,00	44,00	789	
Kabupaten Melawi	116,00	783	1 310	404,00	1 520	
Kabupaten Kayong Utara	115,00	1 003	965,00	10 320	486	
Kabupaten Kubu Raya	3 036	1 057	10 241	370 842	12 750	
Kota Pontianak	-	2 182	10 301	14 447	91 459	
Kota Singkawang	2 907	1 923	1 626	162 294	4 230	
Kalimantan Barat	2022*	73 026	80 575	86 099	878 680	167 783
	2021	85 423	107 676	128 192	1 194 712	142 653
	2020	12 665	43 051	116 122	2 084 631	179 755
	2019	81 338	100 819	125 953	764 002	180 450
	2018	50 974	67 521	120 266	294 929	143 575
	2017	21 970	38 712	90 672	725 043	104 941
	2016	8 224	43 388	64 721	349 502	97 865

bersambung/ to be continued

Lanjutan Tabel/*Continued Table* 5.2.16

Kabupaten/Kota <i>Regency/ Municipality</i>	Pisang <i>Banana</i>	Rambutan <i>Rambutan</i>	Salak <i>Salak</i>	Sawo <i>Sapodilla</i>	Sirsak <i>Soursop</i>	Sukun <i>Breadfruit</i>
(1)	(13)	(14)	(15)	(16)	(17)	(18)
Kabupaten Sambas	205 702	12 053	8 315	4 254	1 306	1 588
Kabupaten Bengkayang	466 122	2 625	40,00	975,00	713,00	1 078
Kabupaten Landak	1 425	1 475	-	475,00	326,00	528,00
Kabupaten Mempawah	435 268	16 199	3 301	21 180	8 482	7 953
Kabupaten Sanggau	37 170	33 311	2 588	3 511	2 167	5 966
Kabupaten Ketapang	39 639	3 446	27,00	1 287	397,00	492,00
Kabupaten Sintang	21 296	2 604	2 041	714,00	1 232	1 739
Kabupaten Kapuas Hulu	12 895	1 872	265,00	43,00	310,00	302,00
Kabupaten Sekadau	3 633	2 908	825,00	59,00	15,00	33,00
Kabupaten Melawi	5 890	1 869	89,00	235,00	239,00	372,00
Kabupaten Kayong Utara	1 342	874,00	944,00	442,00	77,00	487,00
Kabupaten Kubu Raya	39 802	3 981	205,00	526,00	258,00	704,00
Kota Pontianak	15 996	0 125,00	48,00	4 532	1 647	563,00
Kota Singkawang	54 798	37 768	-	664,00	160,00	567,00
Kalimantan Barat 2022*	1 340 977	121 112	18 687	38 896	17 329	22 369
2021	1 406 335	185 112	19 003	58 801	22 563	25 261
2020	602 805	64 788	17 289	33 412	14 413	11 852
2019	469 791	251 415	11 215	37 547	10 670	15 916
2018	464 618	170 613	40 618	39 294	8 824	9 756
2017	597 755	115 978	14 843	26 964	7 325	10 751
2016	728 480	96 690	11 081	24 143	5 245	8 785

Keterangan /*Explanation* :

Komoditas Jeruk pada tabel adalah Jeruk Siam/Keprok
The orange commodity in the table is Siam orange / tangerine

Catatan/ *Note* :

* Angka Sementara/ *Preliminary figures*

Sumber /*Source* :

Badan Pusat Statistik Provinsi Kalimantan Barat/ *BPS-Statistics of Kalimantan Barat Province*

**5.3 PERKEBUNAN
ESTATE CROPS**

Tabel 5.3.1 Luas Areal Tanaman Perkebunan menurut Kabupaten/ Kota dan Jenis Tanaman (ha) di Provinsi Kalimantan Barat, 2021 dan 2022
Planted Area of Estate Crops by Regency/Municipality and Type of Crops (ha) in Kalimantan Barat Province, 2021 dan 2022

Kabupaten/Kota Regency/Municipality	Kelapa Sawit Oil Palm		Kelapa* Coconut		Karet Rubber		Kopi Coffee	
	2021	2022**	2021	2022**	2021	2022**	2021	2022**
(1)	(2)	(3)	(4)	(5)	(6)	(7)	(8)	(9)
Kabupaten Sambas	101 315	106 057	22 755	22 755	54 338	54 338	2 070	2 070
Kabupaten Bengkayang	131 792	125 667	4 373	4 460	53 177	53 177	396	463
Kabupaten Landak	136 056	137 387			74 324	74 308	897	897
Kabupaten Mempawah	21 113	21 307	20 083	20 089	12 896	12 823	560	306
Kabupaten Sanggau	310 108	317 446	614	611	107 040	105 638	211	188
Kabupaten Ketapang	647 410	649 237	4 122	4 122	32 416	32 416	1 349	1 349
Kabupaten Sintang	200 556	216 454	1 318	1 317	101 642	103 130	351	354
Kabupaten Kapuas Hulu	89 882	89 882	66	66	47 312	47 312	24	24
Kabupaten Sekadau	141 080	124 807	13	13	44 331	42 341	41	43
Kabupaten Melawi	63 759	60 206	681	681	33 513	33 493	37	37
Kabupaten Kayong Utara	37 505	37 586	4 022	4 022	4 037	4 037	913	913
Kabupaten Kubu Raya	117 603	121 408	33 041	34 034	17 848	17 821	1 167	1 142
Kota Pontianak								
Kota Singkawang	5 009	5 009	2 766	2 676	8 836	8 480	28	28
Kalimantan Barat	2 003 188	2 012 453	93 854	94 846	591 710	589 314	8 044	7 814

bersambung /to be continued

Lanjutan Tabel/*Continued Table* 5.3.1

Kabupaten/Kota <i>Regency/Municipality</i>	Kakao <i>Cocoa</i>		Tebu <i>Sugar Cane</i>		Pinang <i>Areca Nut</i>		Lada <i>Pepper</i>	
	2021	2022**	2021	2022**	2021	2022**	2021	2022**
(1)	(10)	(11)	(12)	(13)	(14)	(15)	(16)	(17)
Kabupaten Sambas	421	421	310	310	-	-	-	-
Kabupaten Bengkayang	1 254	1 254	-	-	-	-	-	-
Kabupaten Landak	1 375	1 375	-	-	-	-	-	-
Kabupaten Mempawah	580	357	-	-	-	-	-	-
Kabupaten Sanggau	3 050	2 035	-	-	-	-	-	-
Kabupaten Ketapang	139	139	10	10	-	-	-	-
Kabupaten Sintang	83	83	-	-	-	-	-	-
Kabupaten Kapuas Hulu	108	108	7	7	-	-	-	-
Kabupaten Sekadau	348	348	-	-	-	-	-	-
Kabupaten Melawi	-	-	-	-	-	-	-	-
Kabupaten Kayong Utara	-	-	-	-	-	-	-	-
Kabupaten Kubu Raya	5	4	-	-	-	-	-	-
Kota Pontianak	-	-	-	-	-	-	-	-
Kota Singkawang	772	709	-	-	-	-	-	-
Kalimantan Barat	8 135	6 833	327	327	-	-	-	-

Catatan /*Note* :

* termasuk Kelapa Dalam dan Kelapa Hibrida/ *include coconut and hybrid coconut*

** *Angka sementara/Preliminary figures*

Sumber /*Source* :

Dinas Perkebunan dan Peternakan Provinsi Kalimantan Barat/ *Estate and Livestock Services of Kalimantan Barat Province*

Tabel
Table 5.3.2

Produksi Perkebunan menurut Kabupaten/Kota dan Jenis Tanaman (ton) di Provinsi Kalimantan Barat, 2021 dan 2022

Production of Estate by Regency/Municipality and Type of Crops (ton) in Kalimantan Barat Province, 2021 and 2022

Kabupaten/Kota Regency/Municipality	Kelapa Sawit Oil Palm		Kelapa* Coconut		Karet Rubber		Kopi Coffee	
	2021	2022**	2021	2022**	2021	2022**	2021	2022**
(1)	(2)	(3)	(4)	(5)	(6)	(7)	(8)	(9)
Kabupaten Sambas	259 988	305 481	13 640	14 054	17 861	18 005	800	825
Kabupaten Bengkayang	275 536	280 688	2 556	2 557	21 831	21 886	90	90
Kabupaten Landak	112 534	194 440	-	-	30 221	30 220	180	180
Kabupaten Mempawah	26 687	29 434	17 892	18 188	3 833	4 075	252	196
Kabupaten Sanggau	873 462	1 067 179	242	242	99 976	66 891	14	9
Kabupaten Ketapang	2 507 327	2 415 632	1 756	1 756	16 023	16 141	509	509
Kabupaten Sintang	495 842	437 824	343	342	41 776	40 037	82	82
Kabupaten Kapuas Hulu	412 218	106 058	4	2	12 681	6 340	1	1
Kabupaten Sekadau	900 119	303 037	1	1	23 412	22 474	1	1
Kabupaten Melawi	210 105	124 429	86	86	17 209	17 209	1	1
Kabupaten Kayong Utara	257 703	141 881	3 834	3 834	2 016	2 016	461	461
Kabupaten Kubu Raya	278 211	222 227	36 719	36 719	14 652	14 682	743	791
Kota Pontianak	-	-	-	-	-	-	-	-
Kota Singkawang	4 978	5 138	1 521	1 526	4 791	4 886	4	4
Kalimantan Barat	6 614 710	5 633 448	78 594	79 307	306 282	264 862	3 138	3 150

bersambung /to be continued

Lanjutan Tabel/*Continued Table 5.3.2*

Kabupaten/Kota <i>Regency/Municipality</i>	Kakao <i>Cocoa</i>		Tebu <i>Sugar Cane</i>		Pinang <i>Areca Nut</i>		Lada <i>Pepper</i>	
	2021	2022**	2021	2022**	2021	2022**	2021	2022**
(1)	(10)	(11)	(12)	(13)	(14)	(15)	(16)	(17)
Kabupaten Sambas	39	32	105	125	-	-	-	-
Kabupaten Bengkayang	332	291	-	-	-	-	-	-
Kabupaten Landak	136	132	-	-	-	-	-	-
Kabupaten Mempawah	139	122	-	-	-	-	-	-
Kabupaten Sanggau	864	4	-	-	-	-	-	-
Kabupaten Ketapang	32	32	5	5	-	-	-	-
Kabupaten Sintang	8	8	-	-	-	-	-	-
Kabupaten Kapuas Hulu	2	1	1	1	-	-	-	-
Kabupaten Sekadau	64	34	-	-	-	-	-	-
Kabupaten Melawi	-	-	-	-	-	-	-	-
Kabupaten Kayong Utara	-	-	-	-	-	-	-	-
Kabupaten Kubu Raya	6	5	-	-	-	-	-	-
Kota Pontianak	-	-	-	-	-	-	-	-
Kota Singkawang	271	241	-	-	-	-	-	-
Kalimantan Barat	1 893	0 902	111	131	-	-	-	-

Catatan /*Note* : * termasuk Kelapa Dalam dan Kelapa Hibrida/ *include coconut and hybrid coconut*

** Angka Sementara/*Preliminary Figures*

Sumber /*Source* : Dinas Perkebunan dan Peternakan Provinsi Kalimantan Barat/ *Estate and Livestock Services of Kalimantan Barat Province*

Tabel
Table 5.3.3

Luas Tanaman dan Produksi Perkebunan Besar menurut Kabupaten/Kota dan Jenis Tanaman di Provinsi Kalimantan Barat, 2022*

Planted Areas and Production of Large Estates by Regency/ Municipality and Type of Crops in Kalimantan Barat Province, 2022*

Kabupaten/Kota Regency/ Municipality	Karet Rubber		Kelapa Sawit Oil Palm		Aneka Tanaman Various Plant		
	Luas Tanaman Planted Area	Produksi Production	Luas Tanaman Planted Area	Produksi Production	Luas Tanaman Planted Area	Produksi Production	
	(Ha)	(Ton)	(Ha)	(Ton)	(Ha)	(Ton)	
(1)	(2)	(3)	(4)	(5)	(6)	(7)	
Kabupaten Sambas	-	-	81 473	272 850	-	-	
Kabupaten Bengkayang	-	-	80 925	196 206	-	-	
Kabupaten Landak	3 015	-	119 326	184 592	-	-	
Kabupaten Mempawah	-	-	15 668	20 720	-	-	
Kabupaten Sanggau	-	-	166 293	706 671	-	-	
Kabupaten Ketapang	-	-	452 999	1 968 577	-	-	
Kabupaten Sintang	1 313	132	186 584	391 367	-	-	
Kabupaten Kapuas Hulu	-	-	89 293	105 790	-	-	
Kabupaten Sekadau	1 251	-	76 572	232 956	-	-	
Kabupaten Melawi	-	-	37 302	92 857	-	-	
Kabupaten Kayong Utara	-	-	33 407	136 701	-	-	
Kabupaten Kubu Raya	71	135	109 432	209 735	423	-	
Kota Pontianak	-	-	-	-	-	-	
Kota Singkawang	-	-	-	-	-	-	
Kalimantan Barat	2022	5 650	267	1 449 274	4 519 022	423	-
	2021	5 441	170	1 213 111	3 375 524	688	-
	2020	4 128	84	1 166 282	2 996 021	688	-

Catatan/Note: termasuk perkebunan besar swasta dan negara/ including large private and state plantations

*Angka Sementara/Preliminary Figures

Sumber/Source : Dinas Perkebunan dan Peternakan Provinsi Kalimantan Barat/ Estate and Livestock Services of Kalimantan Barat Province

Tabel
Table 5.3.4

Luas Areal Tanaman Perkebunan Rakyat Menurut Jenis Tanaman di Provinsi Kalimantan Barat (ha), 2018-2022
Planted Areas of Smallholders Estates by Type of Crops in Kalimantan Barat Province (thousand ha), 2018-2022

Jenis Tanaman <i>Kind of Plant</i>	2018	2019	2020	2021	2022*
(1)	(2)	(3)	(4)		(5)
Karet/ Rubber	605,1	607,7	606,4	591,7	586,1
Kelapa/ Coconut	107,0	106,9	106,8	93,9	6,6
Kelapa sawit/ Ori palm	1 757,9	1 907,3	1 904,9	2 003,2	697,2
Kopi/ Coffee	11,7	11,8	11,6	8,0	11,9
Kakao/ Cocoa	11,3	11,3	10,4	8,1	10,1
Teh/ Tea	–	–	–	–	–
Jambu mete/ Cashew nut	–	–	–	–	–
Pala/ Nutmeg	–	–	–	–	–
Lada/ Pepper	10,6	–	–	–	13,1
Tebu/ Sugar cane	–	0,3	0,3	–	–
Tembakai/ Tobacco	–	–	–	–	–
Nilam/ Patchouli	–	–	–	–	–

Catatan /Note : * Angka Sementara/Preliminary Figures

Sumber/Source : Dinas Perkebunan dan Peternakan Provinsi Kalimantan Barat/ *Estate and Livestock Services of Kalimantan Barat Province*

Tabel 5.3.5 **Produksi Tanaman Perkebunan Rakyat Menurut Jenis Tanaman di Provinsi Kalimantan Barat (ton), 2018-2022**
Table **Planted Areas of Smallholders Estates by Type of Crops in Kalimantan Barat Province (ton), 2018-2022**

Jenis Tanaman <i>Kind of Plant</i>	2018	2019	2020	2021	2022*
(1)	(2)	(3)	(4)	(5)	(5)
Karet/ <i>Rubber</i>	265,5	257,7	266,6	306,3	269,0
Kelapa/ <i>Coconut</i>	86,4	86,4	80,9	78,6	2,5
Kelapa sawit/ <i>Ori palm</i>	11 757,9	4 002,2	4 965,5	6 614,7	1 524,2
Inti sawit/ <i>Palm kernel</i>	–	–	–	–	–
Kopi/ <i>Coffee</i>	11,7	3,8	3,7	3,1	3,2
Kakao/ <i>Cocoa</i>	2,5	2,4	2,1	1,9	2,1
Teh/ <i>Tea</i>	–	–	–	–	–
Jambu mete/ <i>Cashew nut</i>	–	–	–	–	–
Pala/ <i>Nutmeg</i>	–	–	–	–	–
Lada/ <i>Pepper</i>	5,4	5,3	–	–	6,6
Cengkeh/ <i>Clove</i>	–	–	–	–	–
Tebu/ <i>Sugar cane</i>	–	–	–	–	–
Tembakai/ <i>Tobacco</i>	–	–	–	–	–
Nilam/ <i>Patchouli</i>	–	–	–	–	–

Catatan/Note: * Angka Sementara/Preliminary Figures

Sumber/Source : Dinas Perkebunan dan Peternakan Provinsi Kalimantan Barat/ *Estate and Livestock Services of Kalimantan Barat Province*

5.4 KEHUTANAN FORESTRY

Tabel 5.4.1 **Luas Kawasan Hutan dan Konservasi Perairan¹ menurut Kabupaten/Kota (ha) di Provinsi Kalimantan Barat, 2022**
Extent of Forest Area, Inland Water, Coastal, and Marine Ecosystem¹ by Regency/Municipality (ha) in Kalimantan Barat Province, 2022

Kabupaten/Kota <i>Regency/Municipality</i>	Tahun SK <i>Year of Decree</i>	Luas Kawasan Hutan dan Konservasi Perairan <i>Extent of Forest Area, Inland Water, Coastal, and Marine Ecosystem</i>		
		Hutan Lindung <i>Protection Forest</i>	Suaka Alam dan Pelestarian Alam <i>Sanctuary Reserve and Nature Conservation Area</i>	Hutan Produksi Terbatas <i>Limited Production Forest</i>
(1)		(2)	(3)	(4)
Kabupaten Sambas	2014	26 191	30 348	11 182
Kabupaten Bengkayang	2014	33 717	41 485	46 645
Kabupaten Landak	2014	53 945	56 102	12 253
Kabupaten Mempawah	2014	3 539	-	17 242
Kabupaten Sanggau	2014	96 854	1 579	60 781
Kabupaten Ketapang	2014	292 302	169 794	624 045
Kabupaten Sintang	2014	451 620	69 831	604 254
Kabupaten Kapuas Hulu	2014	811 286	942 805	390 590
Kabupaten Sekadau	2014	64 678	-	3 251
Kabupaten Melawi	2014	225 840	41 870	283 525
Kabupaten Kayong Utara	2014	75 209	276 251	-
Kabupaten Kubu Raya	2014	138 598	-	66 633
Kota Pontianak	2014	-	-	-
Kota Singkawang	2014	-	2 479	-
Kalimantan Barat	2014	2 273 779	1 632 545	2 120 402

bersambung/ to be continued

Lanjutan Tabel/Continued Table 5.4.1

Kabupaten/Kota <i>Regency/Municipality</i>	Luas Kawasan Hutan dan Perairan <i>Extent of Forest Area, Inland Water, Coastal, and Marine Ecosystem</i>		
	Hutan Produksi Tetap	Hutan Produksi Dapat dikonversi	Jumlah Luas Hutan dan Perairan
	<i>Permanent Production Forest</i>	<i>Convertible Production Forest</i>	<i>Total Forest Area and Water Area</i>
(1)	(5)	(6)	(7)
Kabupaten Sambas	92 639	4 908	165 727
Kabupaten Bengkayang	62 460	17 591	201 986
Kabupaten Landak	120 397	-	242 692
Kabupaten Mempawah	51 794	2 367	74 943
Kabupaten Sanggau	340 766	5 266	505 253
Kabupaten Ketapang	592 518	71 439	1 755 032
Kabupaten Sintang	139 804	17 837	1 288 474
Kabupaten Kapuas Hulu	188 169	30 727	2 372 376
Kabupaten Sekadau	111 160	-	179 089
Kabupaten Melawi	186 949	2 280	743 993
Kabupaten Kayong Utara	83 257	7 641	255 544
Kabupaten Kubu Raya	135 276	24 822	365 260
Kota Pontianak		-	-
Kota Singkawang	5 183	-	7 663
Kalimantan Barat	2 110 372	184 877	8 158 032

Sumber /Source : Dinas Lingkungan Hidup dan Kehutanan Provinsi Kalimantan Barat/ *Environment and Forestry Department of Kalimantan Barat Province*

Tabel
Table 5.4.2**Produksi Kayu Bulat dan Olahan menurut Jenis Produksi
di Provinsi Kalimantan Barat, 2017–2021*****Logs and Processed Timber Production by Type of Product in
Kalimantan Barat Province, 2017–2021***

Tahun Year	Kayu Bulat Logs			
	IUPHHK-HA Forest Concession Establishment (m ³)	IUPHHK-HT Timber Establishment (m ³)	Perum Perhutani State Enterprises (m ³)	Jumlah Total (m ³)
(1)	(2)	(3)	(4)	(5)
2017	137 884	1 080 276	...	1 218 160
2018	194 035	1 160 675	...	1 354 710
2019	167 732	906 894	-	1 074 627
2020	-	-	-	-
2021	177 413	672 799	-	850 212

bersambung/ to be continued

Lanjutan Tabel/Continued Table 5.4.2

Tahun Year	Kayu Olahan Processed Timber				
	Kayu Gergajian Sawn Timber (m ³)	Kayu Lapis Plywood (m ³)	Bubur Kayu Pulp (Ton)	Serpih Kayu Wood Flakes (m ³)	Veneer Veneers (m ³)
(1)	(6)	(7)	(8)	(9)	(10)
2017	17 701,31	243 818	-	25 498	22 823
2018	10 429,71	230 155	-	-	8 748
2019	...	200 891	-	-	6 960
2020	13 318,78	184 297	-	-	3 404
2021	10 525,97	198 601	-	-	4 113

Sumber /Source : Kementerian Lingkungan Hidup dan Kehutanan/Ministry of Environment and Forestry

Tabel
Table 5.4.3**Luas Kawasan Hutan di Provinsi Kalimantan Barat
(hektar), 2019-2022****Total of Forest Area of Kalimantan Barat Province (hectare),
2019-2022**

Status Kawasan/ Region Status		2019	2020	2021	2022
(1)	(2)	(3)	(4)	(5)	(5)
I	Kawasan Lindung/Protected Forest	3 906 323	3 906 323	3 906 323	3 739 050
1.	Kawasan Suaka Alam dan Kawasan Pelestarian Alam/ <i>Natural Reserve and Conservation Areas</i>	1 632 545	1 632 545	1 632 545	1 446 975
	- Daratan/ <i>Land</i>	1 410 640	1 410 640	1 410 640	-
	- Perairan/ <i>Sea</i>	221 904	221 904	221 904	-
2.	Hutan Lindung/ <i>Protected Forest</i>	2 273 779	2 273 779	2 273 779	2 292 075
II	Kawasan Budidaya/Cultivated Area	4 409 156	4 409 156	4 409 156	4 418 982
1.	Hutan Produksi Terbatas/ <i>Rested Production Forest</i>	2 129 402	2 129 402	2 129 402	2 123 733
2.	Hutan Produksi Biasa/ <i>Common Production Forest</i>	2 103 932	2 103 932	2 103 932	2 110 372
3.	Hutan Produksi Konvers/ <i>Conversion Production Forest</i>	184 822	184 822	184 822	184 878
Jumlah / Total		8 315 479	8 315 479	8 315 479	8 158 032

Keterangan/ *Explanation* :Sesuai SK Menteri Kehutanan No.733/KPTS-II/2016 Tanggal 2 September 2015/ *In accordance with Minister of Forestry Decree No.733 / KPTS-II / 2016 September 2, 2015*

Pada SK Menteri Kehutanan No.733/KPTS-II/2016 Tanggal 2 September 2016, ditetapkan bahwa kawasan hutan seluas 8.389.600 hektar. Namun apabila dirinci dan dilakukan penjumlahan total luas kawasan hutan tersebut seluas 8.389.601 hektar/ *On the Decree of the Minister of Forestry No.733 / KPTS-II / 2015 On September 2, 2015, it was determined that the forest area was 8,389,600 hectares. However, if detailed and carried out the total area of the forest area is 8,389,601 hectares*

Sumber/Source :

Dinas Lingkungan Hidup dan Kehutanan Provinsi Kalimantan Barat/ *Environment and Forestry Department of Kalimantan Barat Province*

Tabel 5.4.4 **Produksi Kayu Bulat menurut Asal Kayu di Provinsi Kalimantan Barat (m3), 2021 dan 2022**
Logs Production by Source of Timber in Kalimantan Barat Province (m3), 2021 and 2022

Jenis Produksi <i>Kind of Production</i>	2021		2022	
	Target <i>Target</i>	Realisasi <i>Realization</i>	Target <i>Target</i>	Realisasi <i>Realization</i>
(1)	(2)	(3)	(4)	(5)
1. Hak Pengusahaan Hutan (HPH) <i>Forest Consession Right</i>	899 584	197 534	483 365	303 589
2. Non HPH <i>Non Forest Consession Right</i>	-	33 728	-	-
3. Hutan Tanaman Industri <i>Plant Forestry</i>	313 856	673 713	2 163 363	861 619
Jumlah / Total	1 213 441	904 975	2 646 728	1 165 208

Sumber/ Source : Dinas Lingkungan Hidup dan Kehutanan Provinsi Kalimantan Barat/ *Environment and Forestry Department of Kalimantan Barat Province*

Tabel
Table 5.4.5

Luas Lahan Kritis menurut Kabupaten/ Kota di Provinsi Kalimantan Barat (hektar), 2022

Critical Land by Regency/ Municipality in Kalimantan Barat Province (hectare), 2022

Kabupaten/Kota <i>Regency/ Municipality</i>	Lahan Kritis <i>Critical Land</i>			
	Dalam Kawasan <i>Inside Settlement</i>	Luar Kawasan <i>Outside Settlement</i>	Jumlah <i>Total</i>	
(1)	(2)	(3)	(4)	
Kabupaten Sambas	11 909,54	1 302,79	13 212,33	
Kabupaten Bengkayang	56 362,40	4 030,60	60 393,00	
Kabupaten Landak	104 798,01	9 986,09	114 784,09	
Kabupaten Mempawah	8 804,82	2 061,32	10 866,14	
Kabupaten Sanggau	166 424,83	8 732,28	175 157,10	
Kabupaten Ketapang	189 460,79	8 930,10	198 390,89	
Kabupaten Sintang	134 450,09	5 603,59	140 053,68	
Kabupaten Kapuas Hulu	82 451,08	7 464,79	89 915,87	
Kabupaten Sekadau	55 236,52	8 205,62	63 442,14	
Kabupaten Melawi	124 906,68	2 400,26	127 306,94	
Kabupaten Kayong Utara	2 543,71	172,84	2 716,54	
Kabupaten Kubu Raya	2 737,21	107,67	2 844,87	
Kota Pontianak	0.000,00	0.000,00	0.000,00	
Kota Singkawang	389,49	181,37	570,85	
Kalimantan Barat	2022	940 475,17	59 179,32	999 654,44
	2021	940 475,16	59 179,30	999 654,47
	2020	940 475,16	59 179,30	999 654,47
	2019	962 064,00	53 567,00	1 015 631,00
	2018	835 631,00	23 944,00	859 575,00

Sumber/ Source : Dinas Lingkungan Hidup dan Kehutanan Provinsi Kalimantan Barat/ *Environment and Forestry Department of Kalimantan Barat Province*

**5.5 PETERNAKAN
LIVESTOCK**

Tabel 5.5.1 Populasi Ternak menurut Kabupaten/Kota dan Jenis Ternak (ekor) di Provinsi Kalimantan Barat, 2021 dan 2022
Table 5.5.1 Livestock Population by Regency/Municipality and Kind of Livestock (heads) in Kalimantan Barat Province, 2021 and 2022

Kabupaten/Kota Regency/Municipality	Sapi Perah		Sapi Potong		Kerbau		Kuda	
	Dairy Cattle		Beef Cattle		Buffalo		Horse	
	2021	2022*	2021	2022*	2021	2022*	2021	2022*
(1)	(2)	(3)	(4)	(5)	(6)	(7)	(8)	(9)
Kabupaten Sambas	16	16	11 067	11 203	-	-	-	-
Kabupaten Bengkayang	-	-	14 742	14 730	-	-	8	8
Kabupaten Landak	-	-	8 280	8 300	-	-	-	-
Kabupaten Mempawah	-	-	10 732	10 947	-	-	-	-
Kabupaten Sanggau	-	-	11 615	11 963	7	7	1	1
Kabupaten Ketapang	-	-	32 230	33 036	1 538	1 288	7	7
Kabupaten Sintang	-	-	6 839	6 842	84	84	-	-
Kabupaten Kapuas Hulu	-	-	6 591	6 756	-	-	-	-
Kabupaten Sekadau	-	-	12 473	12 598	5	6	-	-
Kabupaten Melawi	-	-	12 708	12 850	56	58	-	-
Kabupaten Kayong Utara	-	-	7 017	7 087	3	3	6	6
Kabupaten Kubu Raya	166	168	13 918	14 057	42	42	-	-
Kota Pontianak	4	4	2 392	2 416	-	-	1	1
Kota Singkawang	-	-	5 974	6 153	2	2	3	3
Kalimantan Barat	186	188	156 578	158 938	1 737	1 490	26	26

bersambung /to be continued

Lanjutan Tabel/*Continued Table 5.5.1*

Kabupaten/Kota	Kambing		Domba		Babi	
	Goat		Sheep		Pig	
<i>Regency/Municipality</i>	2021	2022*	2021	2022*	2021	2022*
(1)	(10)	(11)	(12)	(13)	(14)	(15)
Kabupaten Sambas	22 897	23 148	–	–	6 570	6 521
Kabupaten Bengkayang	20 640	19 617	–	–	41 917	36 964
Kabupaten Landak	7 959	8 100	–	–	109 861	5 431
Kabupaten Mempawah	16 492	16 822	–	–	27 423	9 344
Kabupaten Sanggau	6 687	6 888	–	–	31 096	30 165
Kabupaten Ketapang	7 155	7 370	–	–	29 678	25 078
Kabupaten Sintang	3 619	3 612	32	32	46 330	46 215
Kabupaten Kapuas Hulu	1 092	1 238	–	–	13 653	17 002
Kabupaten Sekadau	5 310	5 363	41	45	40 792	27 956
Kabupaten Melawi	3 531	3 670	–	–	14 875	9 550
Kabupaten Kayong Utara	16 016	16 176	–	–	2 827	2 855
Kabupaten Kubu Raya	30 781	31 088	83	84	14 614	11 638
Kota Pontianak	1 825	1 843	66	67	1 540	1 555
Kota Singkawang	2 725	2 807	–	–	29 478	2 635
Kalimantan Barat	146 729	147 742	222	228	410 654	232 909

Catatan/*Note:** Angka Sementara/*Preliminary Figures*Sumber/*Source:*Dinas Perkebunan dan Peternakan Provinsi Kalimantan Barat/*Estate and Livestock Services of Kalimantan Barat Province*

Tabel
Table 5.5.2

Populasi Unggas menurut Kabupaten/Kota dan Jenis Unggas (ekor) di Provinsi Kalimantan Barat, 2021 dan 2022

Poultry Population by Regency/Municipality and Kind of Poultry (heads) in Kalimantan Barat Province, 2021 and 2022

Kabupaten/Kota <i>Regency/Municipality</i>	Ayam Kampung <i>Native Chicken</i>		Ayam Petelur <i>Layer</i>	
	2021	2022*	2021	2022*
(1)	(2)	(3)	(4)	(5)
Kabupaten Sambas	447 692	451 138	20 200	20 402
Kabupaten Bengkayang	172 300	155 558	110 990	136 400
Kabupaten Landak	208 680	210 346	2 000	2 000
Kabupaten Mempawah	187 147	188 083	47 729	48 206
Kabupaten Sanggau	344 391	354 723	96 700	99 395
Kabupaten Ketapang	94 798	95 082	124 632	126 963
Kabupaten Sintang	465 090	465 090	35 375	37 375
Kabupaten Kapuas Hulu	112 934	118 320	5 179	7 293
Kabupaten Sekadau	123 370	124 604	2 505	2 518
Kabupaten Melawi	156 366	158 500	275	180
Kabupaten Kayong Utara	99 088	100 078	3 950	3 990
Kabupaten Kubu Raya	2 707 840	2 734 918	336 158	370 385
Kota Pontianak	18 313	18 405	10 200	10 302
Kota Singkawang	1 029 559	1 029 775	2 957 448	2 989 022
Kalimantan Barat	6 167 568	6 204 620	3 753 341	3 854 431

bersambung /to be continued

Lanjutan Tabel/*Continued Table 5.5.2*

Kabupaten/Kota <i>Regency/Municipality</i>	Ayam Pedaging		Itik dan Itik Manila	
	<i>Broiler</i>		<i>Duck and Muscovy Duck</i>	
	2021	2022*	2021	2022*
(1)	(6)	(7)	(8)	(9)
Kabupaten Sambas	3 075 210	3 105 962	247 651	245 174
Kabupaten Bengkayang	2 871 602	3 342 329	26 495	25 432
Kabupaten Landak	2 049 598	2 050 000	10 893	11 600
Kabupaten Mempawah	4 114 440	4 155 584	59 417	59 714
Kabupaten Sanggau	1 538 771	1 584 934	20 902	21 529
Kabupaten Ketapang	3 422 147	3 449 524	49 730	49 780
Kabupaten Sintang	4 331 869	816 000	8 109	8 109
Kabupaten Kapuas Hulu	3 035 501	1 026 405	6 756	7 605
Kabupaten Sekadau	1 379 833	1 395 631	24 637	24 761
Kabupaten Melawi	132 800	145 750	9 295	9 874
Kabupaten Kayong Utara	492 120	494 581	24 044	24 284
Kabupaten Kubu Raya	11 867 807	11 994 363	50 062	50 562
Kota Pontianak	4 440 959	4 485 369	6 390	6 422
Kota Singkawang	1 551 956	1 784 749	6 404	7 310
Kalimantan Barat	44 304 613	39 831 181	550 785	552 156

Catatan/*Note*: * Angka Sementara/*Preliminary Figures*

Sumber /*Source* : Dinas Perkebunan dan Peternakan Provinsi Kalimantan Barat/ *Estate and Livestock Services of Kalimantan Barat Province*

Tabel 5.5.3
Table

Produksi Daging Ternak menurut Kabupaten/Kota dan Jenis Ternak (kg) di Provinsi Kalimantan Barat, 2021 dan 2022

Meat Production by Regency/Municipality and Kind of Livestock (kg) in Kalimantan Barat Province, 2021 and 2022

Kabupaten/Kota	Sapi		Kerbau		Kuda	
	Beef Cattle		Buffalo		Horse	
Regency/Municipality	2021	2022*	2021	2022*	2021	2022*
(1)	(2)	(3)	(4)	(5)	(6)	(7)
Kabupaten Sambas	991 035	940 034	-	-	-	-
Kabupaten Bengkayang	123 709	124 468	-	-	-	-
Kabupaten Landak	182 299	178 657	-	-	-	-
Kabupaten Mempawah	397 386	405 430	-	-	-	-
Kabupaten Sanggau	386 608	398 296	-	-	-	-
Kabupaten Ketapang	566 087	573 908	28 280	28 980	-	-
Kabupaten Sintang	309 803	300 847	-	-	-	-
Kabupaten Kapuas Hulu	121 887	123 253	-	-	-	-
Kabupaten Sekadau	195 961	199 604	-	-	-	-
Kabupaten Melawi	307 071	315 419	2 600	400	-	-
Kabupaten Kayong Utara	115 057	116 271	-	-	-	-
Kabupaten Kubu Raya	233 604	236 033	4 400	4 400	-	-
Kota Pontianak	746 654	754 699	-	-	-	-
Kota Singkawang	382 788	387 419	-	-	-	-
Kalimantan Barat	5 059 949	5 054 338	35 280	33 780	-	-

bersambung /to be continued

Lanjutan Tabel/*Continued Table 5.5.3*

Kabupaten/Kota <i>Regency/Municipality</i>	Kambing <i>Goat</i>		Domba <i>Sheep</i>		Babi <i>Pig</i>	
	2021	2022*	2021	2022*	2021	2022*
(1)	(8)	(9)	(10)	(11)	(12)	(13)
Kabupaten Sambas	60 297	60 736	-	-	148 219	149 824
Kabupaten Bengkayang	15 690	15 832	-	-	624 209	102 372
Kabupaten Landak	16 809	17 305	-	-	2 273 739	1 591 611
Kabupaten Mempawah	32 789	33 447	-	-	415 155	141 449
Kabupaten Sanggau	18 494	19 032	-	-	2 043 665	2 105 004
Kabupaten Ketapang	21 897	21 986	-	-	324 765	327 285
Kabupaten Sintang	15 266	15 025	-	-	2 690 693	1 235 927
Kabupaten Kapuas Hulu	3 937	3 993	-	-	131 262	175 644
Kabupaten Sekadau	5 112	5 452	25	63	492 808	309 557
Kabupaten Melawi	15 620	15 761	-	-	295 950	131 681
Kabupaten Kayong Utara	7 704	7 760	-	-	40 544	40 963
Kabupaten Kubu Raya	32 485	32 811	1 225	1 225	598 738	478 991
Kota Pontianak	95 388	96 323	-	-	831 046	664 823
Kota Singkawang	22 629	23 762	-	-	1 233 845	1 299 407
Kalimantan Barat	364 117	369 225	1 250	1 288	12 144 638	8 754 538

Catatan/Note: *Angka Sementara/Preliminary Figures

Sumber /Source : Dinas Perkebunan dan Peternakan Provinsi Kalimantan Barat/ *Estate and Livestock Services of Kalimantan Barat Province*

Tabel
Table 5.5.4

Produksi Daging Unggas menurut Kabupaten/Kota dan Jenis Unggas (kg) di Provinsi Kalimantan Barat, 2021 dan 2022

Poultry Meat Production by Regency/Municipality and Kind of Poultry (kg) in Kalimantan Barat Province, 2021 and 2022

Kabupaten/Kota <i>Regency/Municipality</i>	Ayam Kampung <i>Native Chicken</i>		Ayam Petelur/ <i>Layer</i>		Ayam Pedaging/ <i>Duck and Muscovy Duck</i>		Itik dan Itik Manila/ <i>Dairy Cattle</i>	
	2021	2022*	2021	2022*	2021	2022*	2021	2022*
(1)	(2)	(3)	(4)	(5)	(6)	(7)	(8)	(9)
Kabupaten Sambas	510 792	514 723	222 907	225 136	4 559 893	4 605 491	29 334	29 042
Kabupaten Bengkayang	31 551	28 487	111 942	137 570	4 257 984	4 955 973	3 138	3 012
Kabupaten Landak	78 213	78 838	483 975	483 975	3 039 124	3 039 721	2 352	2 504
Kabupaten Mempawah	9 915	9 964	34 966	35 316	3 731 592	3 768 906	37 254	37 440
Kabupaten Sanggau	170 384	175 496	97 529	100 247	2 281 675	2 350 125	16 519	17 015
Kabupaten Ketapang	126 776	127 157	125 701	128 052	6 018 389	6 066 534	50 208	50 259
Kabupaten Sintang	197 863	197 863	35 678	37 696	6 423 254	1 209 957	968	968
Kabupaten Kapuas Hulu	54 730	57 340	5 223	7 356	1 535 431	1 521 944	2 084	2 336
Kabupaten Sekadau	80 988	81 799	2 526	2 540	2 046 003	2 069 428	13 904	13 975
Kabupaten Melawi	32 983	33 433	277	182	196 915	216 117	2 204	2 342
Kabupaten Kayong Utara	113 053	114 183	3 984	4 024	729 710	733 361	15 075	15 226
Kabupaten Kubu Raya	1 660 989	1 677 598	339 041	373 561	17 597 472	17 785 127	20 053	20 254
Kota Pontianak	20 894	20 999	10 287	10 390	6 585 011	6 650 863	94 955	95 430
Kota Singkawang	365 909	365 986	2 982 811	3 014 656	2 497 454	2 872 072	21 140	24 185
Kalimantan Barat	3 455 040	3 483 866	4 456 847	4 560 701	61 499 907	57 845 619	309 188	313 988

Sumber /Source : Dinas Perkebunan dan Peternakan Provinsi Kalimantan Barat/ *Estate and Livestock Services of Kalimantan Barat Province*

Tabel
Table 5.5.5**Produksi Telur Unggas dan Susu Sapi Menurut Kabupaten/Kota (kg) di Provinsi Kalimantan Barat, 2021 dan 2022****Production of Poultry Eggs and Cow Milk by Regency/Municipality (kg) in Kalimantan Barat Province, 2021 and 2022**

Kabupaten/Kota	Ayam Kampung/ Native Chicken		Ayam Petelur/ Layer		Itik dan Itik Manila/ Duck and Muscovy Duck		Sapi Perah/ Dairy Cattle	
	2021	2022*	2021	2022*	2021	2022*	2021	2022*
(1)	(2)	(3)	(4)	(5)	(6)	(7)	(8)	(9)
Kabupaten Sambas	273	275	272	275	1687	1670	-	-
Kabupaten Bengkayang	105	95	1497	1840	180	173	-	-
Kabupaten Landak	127	128	27	27	74	79	-	-
Kabupaten Mempawah	121	122	516	521	313	315	-	-
Kabupaten Sanggau	210	216	1304	1341	130	134	-	-
Kabupaten Ketapang	58	58	1681	1712	339	339	-	-
Kabupaten Sintang	283	283	477	504	35	35	-	-
Kabupaten Kapuas Hulu	69	72	70	98	32	36	-	-
Kabupaten Sekadau	75	76	34	34	102	103	-	-
Kabupaten Melawi	95	97	4	2	63	67	-	-
Kabupaten Kayong Utara	60	61	53	54	127	128	-	-
Kabupaten Kubu Raya	1649	1666	4534	4996	341	344	-	-
Kota Pontianak	11	11	138	139	44	44	-	-
Kota Singkawang	627	627	39889	40315	31	36	-	-
Kalimantan Barat	3763	3786	50496	51858	3499	3503	-	-

Catatan/Notes: *Angka Sementara/Preliminary Figures

Sumber /Source : Dinas Perkebunan dan Peternakan Provinsi Kalimantan Barat/ Estate and Livestock Services of Kalimantan Barat Province

Tabel 5.5.6 Jumlah Pemotongan Ternak Menurut Kabupaten /Kota dan Jenis Ternak di Provinsi Kalimantan Barat (ekor), 2022
Number of Livestock Slaughtered by Regency/ Municipality and Kind of Livestock (head), 2022

Kabupaten/Kota Regency/Municipality	Sapi/ Cattle	Kambing/ Goat	Babi/ Pig
(1)	(2)	(3)	(4)
Kabupaten Sambas	6 193	4 289	2 147
Kabupaten Bengkayang	820	1 118	1 467
Kabupaten Landak	1 177	1 222	22 808
Kabupaten Mempawah	2 671	2 644	2 462
Kabupaten Sanggau	2 624	1 344	30 165
Kabupaten Ketapang	4 183	1 738	6 234
Kabupaten Sintang	1 982	1 061	17 711
Kabupaten Kapuas Hulu	812	282	2 517
Kabupaten Sekadau	1 315	385	4 436
Kabupaten Melawi	2 078	1 113	1 887
Kabupaten Kayong Utara	766	548	587
Kabupaten Kubu Raya	1 555	2 317	6 864
Kota Pontianak	4 972	6 802	9 527
Kota Singkawang	2 259	1 678	17 679
Kalimantan Barat	2022*	33 407	26 541
	2021	29 110	28 503
	2020	27 947	27 857
	2019	35 714	27 658
	2018	36 033	28 400
	2017	36 739	29 360

bersambung / to be continued

Lanjutan Tabel/*Continued Table 5.5.6*

Kabupaten/Kota <i>Regency/Municipality</i>	Ayam Buras/ <i>Native Chicken</i>	Ayam Ras Pedaging/ <i>Broiler</i>	Ayam Ras Petelur/ <i>Layer</i>	Itik/ Itik Manila <i>Duck/Manila Duck</i>
(1)	(5)	(6)	(7)	(8)
Kabupaten Sambas	360 910	3 012 783	133 933	20 423
Kabupaten Bengkayang	19 974	3 242 059	81 840	2 118
Kabupaten Landak	55 279	1 988 500	287 916	1 761
Kabupaten Mempawah	12 940	4 030 916	28 924	35 828
Kabupaten Sanggau	123 053	1 537 386	59 637	12 268
Kabupaten Ketapang	76 066	3 346 038	76 178	29 868
Kabupaten Sintang	138 736	791 520	22 425	0.974
Kabupaten Kapuas Hulu	40 205	995 613	4 376	2 333
Kabupaten Sekadau	57 355	1 353 762	1 511	11 425
Kabupaten Melawi	23 442	141 378	0.000.108	1 647
Kabupaten Kayong Utara	80 062	479 744	2 394	14 570
Kabupaten Kubu Raya	1 176 288	11 634 532	222 231	14 243
Kota Pontianak	14 724	4 350 808	6 181	67 110
Kota Singkawang	256 620	1 731 207	1 793 413	23 430
Kalimantan Barat	2 435 654	38 636 246	2 721 067	237 998
2021	2 490 678	30 642 733	3 039 621	172 043
2020	2 461 603	30 300 361	2 839 681	240 023
2019	2 360 674	33 599 600	1 305 462	226 169
2018	2 386 715	33 193 023	1 069 900	206 737
2017	2 744 005	32 675 266	964 974	210 430

Catatan/*Note*: *Angka Sementara/*Preliminary Figures*

Sumber/*Source*: Dinas Perkebunan dan Peternakan Provinsi Kalimantan Barat/ *Estate and Livestock Services of Kalimantan Barat Province*

**5.6 PERIKANAN
FISHERY**

Tabel 5.6.1 **Produksi dan Nilai Produksi Perikanan Tangkap menurut Kabupaten/Kota dan Jenis Penangkapan di Provinsi Kalimantan Barat, 2021**
Production and Production Value of Fish Capture by Regency/Municipality and Type of Captures in Kalimantan Barat Province, 2021

Kabupaten/Kota <i>Regency/Municipality</i>	Perikanan Tangkap di Laut		Perikanan Perairan Umum Daratan	
	<i>Marine Capture Fisheries</i>		<i>Inland Open Water Capture Fisheries</i>	
	Volume	Nilai	Volume	Nilai
	<i>Volume</i>	<i>Value</i>	<i>Volume</i>	<i>Value</i>
	(Ton)	(000 Rp)	(Ton)	(000 Rp)
(1)	(2)	(3)	(4)	(5)
Kabupaten Sambas	34 795	896 590 240	382	13 835 695
Kabupaten Bengkayang	7 184	257 236 725	935	22 999 340
Kabupaten Landak	–	–	35	1 392 805
Kabupaten Mempawah	18 493	333 705 303	641	30 545 705
Kabupaten Sanggau	–	–	1 368	63 183 920
Kabupaten Ketapang	47 895	3 524 385 070	2 323	82 695 615
Kabupaten Sintang	–	–	584	19 652 175
Kabupaten Kapuas Hulu	–	–	25 609	418 873 236
Kabupaten Sekadau	–	–	44	2 777 215
Kabupaten Melawi	–	–	90	6 375 220
Kabupaten Kayong Utara	21 939	701 462 840	759	22 944 360
Kabupaten Kubu Raya	27 662	805 104 770	435	15 543 350
Kota Pontianak	555	27 362 375	90	2 777 380
Kota Singkawang	3 605	133 478 868	70	4 191 800
Kalimantan Barat	162 128	6 679 326 191	33 365	707 787 816

bersambung/ to be continued

Lanjutan Tabel/Continued Table 5.6.1

Kabupaten/Kota Regency/Municipality	Perikanan Tangkap Fish Capture	
	Volume Volume (Ton)	Nilai Value (000 Rp)
(1)	(6)	(7)
Kabupaten Sambas	35 177	910 425 935
Kabupaten Bengkayang	8 119	280 236 065
Kabupaten Landak	35	1 392 805
Kabupaten Mempawah	19 134	364 251 008
Kabupaten Sanggau	1 368	63 183 920
Kabupaten Ketapang	50 218	3 607 080 685
Kabupaten Sintang	584	19 652 175
Kabupaten Kapuas Hulu	25 609	418 873 236
Kabupaten Sekadau	44	2 777 215
Kabupaten Melawi	90	6 375 220
Kabupaten Kayong Utara	22 698	724 407 200
Kabupaten Kubu Raya	28 097	820 648 120
Kota Pontianak	645	30 139 755
Kota Singkawang	3 675	137 670 668
Kalimantan Barat	195 493	7 387 114 007

Catatan /Note :

Angka tetap/ Fixed figures

Sumber /Source :

Database Validasi Nasional Satu Data KP; Kementerian Kelautan dan Perikanan, Database Validasi Nasional Satu Data Kelautan dan Perikanan/ National Validation Database One Data KP; Ministry of Marine Affairs and Fisheries Republic of Indonesia, National Validation Database for One Data of Maritime and Fisheries

Tabel
Table 5.6.2

Produksi dan Nilai Produksi Perikanan Tangkap di Laut menurut Kabupaten/Kota dan Komoditas Utama di Provinsi Kalimantan Barat, 2021

Production and Production Value of Marine Capture Fisheries by Regency/Municipality and Main Commodity in Kalimantan Barat Province, 2021

Kabupaten/Kota Regency/Municipality	Cakalang		Tongkol		Tuna	
	Skipjack Tuna		Eastern Little Tuna		Tuna	
	Volume	Nilai	Volume	Nilai	Volume	Nilai
	Volume (Ton)	Value (000 Rp)	Volume (Ton)	Value (000 Rp)	Volume (Ton)	Value (000 Rp)
(1)	(2)	(3)	(4)	(5)	(6)	(7)
Kabupaten Sambas	-	-	3 924	63 314 949	-	-
Kabupaten Bengkayang	65	2 259 600	217	6 278 804	-	-
Kabupaten Landak	-	-	-	-	-	-
Kabupaten Mempawah	-	-	422	8 744 420	-	-
Kabupaten Sanggau	-	-	-	-	-	-
Kabupaten Ketapang	-	-	-	-	-	-
Kabupaten Sintang	-	-	-	-	-	-
Kabupaten Kapuas Hulu	-	-	-	-	-	-
Kabupaten Sekadau	-	-	-	-	-	-
Kabupaten Melawi	-	-	-	-	-	-
Kabupaten Kayong Utara	-	-	39	1 355 865	-	-
Kabupaten Kubu Raya	-	-	230	3 376 881	-	-
Kota Pontianak	20	654 150	39	1 543 000	-	-
Kota Singkawang	-	-	1 107	37 096 615	-	-
Kalimantan Barat	85	2 913 750	5 978	121 710 534	-	-

bersambung/ to be continued

Lanjutan Tabel/*Continued Table 5.6.2*

Kabupaten/Kota <i>Regency/Municipality</i>	Udang		Lainnya		Tangkap di Laut	
	<i>Shrimp</i>		<i>Others</i>		<i>Marine Capture</i>	
	Volume	Nilai	Volume	Nilai	Volume	Nilai
	<i>Volume</i>	<i>Value</i>	<i>Volume</i>	<i>Value</i>	<i>Volume</i>	<i>Value</i>
	(Ton)	(000 Rp)	(Ton)	(000 Rp)	(Ton)	(000 Rp)
(1)	(8)	(9)	(10)	(11)	(10)	(11)
Kabupaten Sambas	6 959	200 276 325	23 912	632 998 966	34 795	896 590 240
Kabupaten Bengkayang	798	31 924 800	6 104	216 773 521	7 184	257 236 725
Kabupaten Landak	-	-	-	-	-	-
Kabupaten Mempawah	3 790	120 879 272	14 281	204 081 611	18 493	333 705 303
Kabupaten Sanggau	-	-	-	-	-	-
Kabupaten Ketapang	11 080	1 079 703 525	36 815	2 444 681 545	47 895	3 524 385 070
Kabupaten Sintang	-	-	-	-	-	-
Kabupaten Kapuas Hulu	-	-	-	-	-	-
Kabupaten Sekadau	-	-	-	-	-	-
Kabupaten Melawi	-	-	-	-	-	-
Kabupaten Kayong Utara	3 137	106 501 574	18 763	593 605 401	21 939	701 462 840
Kabupaten Kubu Raya	8 733	265 999 668	18 699	535 728 221	27 662	805 104 770
Kota Pontianak	-	-	496	25 165 225	555	27 362 375
Kota Singkawang	58	3 833 275	2 440	92 548 978	3 605	133 478 868
Kalimantan Barat	34 555	1 809 118 439	121 510	4 745 583 468	162 128	6 679 326 191

Catatan /Note : Angka tetap/ Fixed figures

Sumber /Source : Database Validasi Nasional Satu Data KP; Kementerian Kelautan dan Perikanan, Database Validasi Nasional Satu Data Kelautan dan Perikanan/ National Validation Database One Data KP; Ministry of Marine Affairs and Fisheries Republic of Indonesia, National Validation Database for One Data of Maritime and Fisheries

Tabel
Table 5.6.3

**Produksi dan Nilai Produksi Perikanan Tangkap di
Perairan Umum menurut Kabupaten/Kota dan Komoditas
Utama di Provinsi Kalimantan Barat, 2021**

***Production and Production Value of Inland Open Water
Capture Fisheries by Regency/Municipality and Main
Commodity in Kalimantan Barat Province, 2021***

Kabupaten/Kota Regency/Municipality	Udang		Ikan		Lainnya	
	Shrimp		Fish		Others	
	Volume	Nilai	Volume	Nilai	Volume	Nilai
	Volume	Value	Volume	Value	Volume	Value
	(Ton)	(000 Rp)	(Ton)	(000 Rp)	(Ton)	(000 Rp)
(1)	(2)	(3)	(4)	(5)	(6)	(7)
Kabupaten Sambas	42	2 559 100	340	11 276 595	-	-
Kabupaten Bengkayang	10	892 050	925	22 107 290	-	-
Kabupaten Landak	3	193 040	32	1 199 765	-	-
Kabupaten Mempawah	106	11 666 600	535	18 879 105	-	-
Kabupaten Sanggau	33	3 608 550	1 335	59 575 370	-	-
Kabupaten Ketapang	70	6 927 700	2 164	70 412 495	89	5 355 420
Kabupaten Sintang	60	2 969 510	524	16 682 665	-	-
Kabupaten Kapuas Hulu	-	-	25 609	418 873 236	-	-
Kabupaten Sekadau	1	17 375	43	2 759 840	-	-
Kabupaten Melawi	2	160 080	88	6 215 140	-	-
Kabupaten Kayong Utara	95	6 614 440	664	16 329 920	-	-
Kabupaten Kubu Raya	66	5 257 345	369	10 286 005	-	-
Kota Pontianak	1	99 670	89	2 677 710	-	-
Kota Singkawang	13	1 508 400	57	2 683 400	-	-
Kalimantan Barat	502	42 473 860	32 774	659 958 536	89	5 355 420

bersambung/ to be continued

Lanjutan Tabel/*Continued Table* 5.6.3

Kabupaten/Kota <i>Regency/Municipality</i>	Tangkap di Perairan Umum <i>Inland Open Water Capture</i>	
	Volume <i>Volume</i> (Ton)	Nilai <i>Value</i> (000 Rp)
(1)	(8)	(9)
Kabupaten Sambas	382	13 835 695
Kabupaten Bengkayang	935	22 999 340
Kabupaten Landak	35	1 392 805
Kabupaten Mempawah	641	30 545 705
Kabupaten Sanggau	1 368	63 183 920
Kabupaten Ketapang	2 323	82 695 615
Kabupaten Sintang	584	19 652 175
Kabupaten Kapuas Hulu	25 609	418 873 236
Kabupaten Sekadau	44	2 777 215
Kabupaten Melawi	90	6 375 220
Kabupaten Kayong Utara	759	22 944 360
Kabupaten Kubu Raya	435	15 543 350
Kota Pontianak	90	2 777 380
Kota Singkawang	70	4 191 800
Kalimantan Barat	33 365	707 787 816

Catatan /*Note* : Angka tetap/ Fixed figures

Sumber /*Source* : Database Validasi Nasional Satu Data KP; Kementerian Kelautan dan Perikanan, Database Validasi Nasional Satu Data Kelautan dan Perikanan/ National Validation Database One Data KP; Ministry of Marine Affairs and Fisheries Republic of Indonesia, National Validation Database for One Data of Maritime and Fisheries

Tabel
Table 5.6.4

Produksi dan Nilai Produksi Perikanan Tangkap di Perairan Umum menurut Kabupaten/Kota dan Lokasi di Provinsi Kalimantan Barat, 2021

Production and Production Value of Inland Open Water Capture Fisheries by Regency/Municipality and Ecosystem in Kalimantan Barat Province, 2021

Kabupaten/Kota <i>Regency/Municipality</i>	Waduk <i>Reservoir</i>		Sungai <i>River</i>		Danau <i>Lake</i>	
	Volume	Nilai	Volume	Nilai	Volume	Nilai
	<i>Volume</i>	<i>Value</i>	<i>Volume</i>	<i>Value</i>	<i>Volume</i>	<i>Value</i>
	(Ton)	(000 Rp)	(Ton)	(000 Rp)	(Ton)	(000 Rp)
(1)	(2)	(3)	(4)	(5)	(6)	(7)
Kabupaten Sambas	-	-	382	13 835 695	-	-
Kabupaten Bengkayang	-	-	588	14 550 865	-	-
Kabupaten Landak	-	-	35	1 392 805	-	-
Kabupaten Mempawah	-	-	641	30 545 705	-	-
Kabupaten Sanggau	-	-	1 368	63 183 920	-	-
Kabupaten Ketapang	-	-	2 323	82 695 615	-	-
Kabupaten Sintang	-	-	584	19 652 175	-	-
Kabupaten Kapuas Hulu	-	-	10 754	206 182 469	14 855	212 690 767
Kabupaten Sekadau	-	-	44	2 777 215	-	-
Kabupaten Melawi	-	-	84	6 154 770	6	220 450
Kabupaten Kayong Utara	-	-	759	22 944 360	-	-
Kabupaten Kubu Raya	-	-	435	15 543 350	-	-
Kota Pontianak	-	-	90	2 777 380	-	-
Kota Singkawang	-	-	65	3 895 885	5	295 915
Kalimantan Barat	-	-	18 152	486 132 209	14 866	213 207 132

bersambung/ to be continued

Lanjutan Tabel/*Continued Table* 5.6.4

Kabupaten/Kota <i>Regency/Municipality</i>	Rawa <i>Swamp</i>		Genangan Air <i>Puddle</i>	
	Volume	Nilai	Volume	Nilai
	<i>Volume</i>	<i>Value</i>	<i>Volume</i>	<i>Value</i>
	(Ton)	(000 Rp)	(Ton)	(000 Rp)
(1)	(8)	(9)	(10)	(11)
Kabupaten Sambas	-	-	-	-
Kabupaten Bengkayang	347	8 448 475	-	-
Kabupaten Landak	-	-	-	-
Kabupaten Mempawah	-	-	-	-
Kabupaten Sanggau	-	-	-	-
Kabupaten Ketapang	-	-	-	-
Kabupaten Sintang	-	-	-	-
Kabupaten Kapuas Hulu	-	-	-	-
Kabupaten Sekadau	-	-	-	-
Kabupaten Melawi	-	-	-	-
Kabupaten Kayong Utara	-	-	-	-
Kabupaten Kubu Raya	-	-	-	-
Kota Pontianak	-	-	-	-
Kota Singkawang	-	-	-	-
Kalimantan Barat	347	8 448 475	-	-

Catatan /*Note* : Angka tetap/ Fixed figures

Sumber /*Source* : Database Validasi Nasional Satu Data KP; Kementerian Kelautan dan Perikanan, Database Validasi Nasional Satu Data Kelautan dan Perikanan/ National Validation Database One Data KP; Ministry of Marine Affairs and Fisheries Republic of Indonesia, National Validation Database for One Data of Maritime and Fisheries

Tabel 5.6.5 **Produksi Perikanan Budidaya menurut Kabupaten/Kota dan Jenis Kegiatan di Provinsi Kalimantan Barat, 2021**
Production of Aquaculture by Regency/Municipality and Type of Activity in Kalimantan Barat Province, 2021

Kabupaten/Kota	Pembesaran (Ton)	Pembenihan (1000 ekor)	Ikan Hias (1000 ekor)
<i>Regency/Municipality</i>	<i>Aquaculture</i>	<i>Hatchery (1000 Head)</i>	<i>Ornament Fish (1000 Head)</i>
(1)	(2)	(3)	(4)
Kabupaten Sambas	1 426	1 789	10
Kabupaten Bengkayang	596	4 836	34
Kabupaten Landak	1 056	14 586	-
Kabupaten Mempawah	3 221	24 571	-
Kabupaten Sanggau	9 528	1 463	-
Kabupaten Ketapang	17 211	3 744	-
Kabupaten Sintang	293	29 921	-
Kabupaten Kapuas Hulu	35 714	640	10
Kabupaten Sekadau	510	3 510	-
Kabupaten Melawi	6 745	3 928	-
Kabupaten Kayong Utara	327	628	94
Kabupaten Kubu Raya	4 310	8 911	-
Kota Pontianak	239	3 085	71
Kota Singkawang	1 973	9 835	103
Kalimantan Barat	83 149	111 447	322

Catatan /Note : Angka tetap/ Fixed figures

Sumber /Source : Database Validasi Nasional Satu Data KP; Kementerian Kelautan dan Perikanan, Database Validasi Nasional Satu Data Kelautan dan Perikanan/ National Validation Database One Data KP; Ministry of Marine Affairs and Fisheries Republic of Indonesia, National Validation Database for One Data of Maritime and Fisheries

Tabel
Table 5.6.6

**Produksi dan Nilai Produksi Perikanan Budidaya
menurut Kabupaten/Kota dan Jenis Budidaya di Provinsi
Kalimantan Barat, 2021**

***Production and Production Value of Aquaculture by
Regency/Municipality and Type of Culture in Kalimantan
Barat Province, 2021***

Kabupaten/Kota <i>Regency/Municipality</i>	Jaring Apung Laut <i>Marine Floating Net</i>		Jaring Tancap Tawar <i>Freshwater Pen Culture</i>	
	Volume	Nilai	Volume	Nilai
	Volume (Ton)	Value (000 Rp)	Volume (Ton)	Value (000 Rp)
(1)	(2)	(3)	(4)	(5)
Kabupaten Sambas	–	–	2	51 875
Kabupaten Bengkayang	–	–	–	–
Kabupaten Landak	–	–	147	4 377 792
Kabupaten Mempawah	–	–	2 384	62 047 981
Kabupaten Sanggau	–	–	2 248	86 354 955
Kabupaten Ketapang	–	–	–	–
Kabupaten Sintang	–	–	–	–
Kabupaten Kapuas Hulu	–	–	–	–
Kabupaten Sekadau	–	–	130	4 818 975
Kabupaten Melawi	–	–	–	–
Kabupaten Kayong Utara	1	26 580	–	–
Kabupaten Kubu Raya	–	–	953	22 191 780
Kota Pontianak	–	–	62	1 472 863
Kota Singkawang	–	–	–	–
Kalimantan Barat	1	26 580	5 926	181 316 221

bersambung /to be continued

Lanjutan Tabel/Continued Table 5.6.6

Kabupaten/Kota Regency/Municipality	Jaring Tancap Tawar Freshwater Pen Culture		Karamba Cage	
	Volume	Nilai	Volume	Nilai
	Volume	Value	Volume	Value
	(Ton)	(000 Rp)	(Ton)	(000 Rp)
(1)	(6)	(7)	(8)	(9)
Kabupaten Sambas	–	–	1	19 500
Kabupaten Bengkayang	34	1 521 900	–	–
Kabupaten Landak	–	–	–	–
Kabupaten Mempawah	–	–	–	–
Kabupaten Sanggau	265	8 580 790	1 962	74 366 071
Kabupaten Ketapang	–	–	3 952	155 135 580
Kabupaten Sintang	–	–	120	4 666 178
Kabupaten Kapuas Hulu	–	–	22 530	997 371 400
Kabupaten Sekadau	–	–	–	–
Kabupaten Melawi	–	–	1 898	48 460 385
Kabupaten Kayong Utara	–	–	–	–
Kabupaten Kubu Raya	889	20 947 849	–	–
Kota Pontianak	31	718 935	–	–
Kota Singkawang	64	1 151 496	–	–
Kalimantan Barat	1 283	32 920 970	30 463	1 280 019 114

bersambung /to be continued

Lanjutan Tabel/*Continued Table 5.6.6*

Kabupaten/Kota Regency/Municipality	Kolam Air Deras Running Freshwater Pond		Kolam Air Tenang Quiet Freshwater Pond	
	Volume	Nilai	Volume	Nilai
	Volume	Value	Volume	Value
	(Ton)	(000 Rp)	(Ton)	(000 Rp)
(1)	(10)	(11)	(12)	(13)
Kabupaten Sambas	–	–	47	1 015 100
Kabupaten Bengkayang	9	369 000	453	16 682 500
Kabupaten Landak	–	–	898	25 540 978
Kabupaten Mempawah	–	–	529	12 868 709
Kabupaten Sanggau	108	4 187 240	4 637	150 716 295
Kabupaten Ketapang	–	–	4 101	142 937 390
Kabupaten Sintang	–	–	173	4 443 310
Kabupaten Kapuas Hulu	–	–	13 110	426 215 000
Kabupaten Sekadau	–	–	380	14 313 790
Kabupaten Melawi	–	–	4 847	127 462 730
Kabupaten Kayong Utara	–	–	309	9 715 780
Kabupaten Kubu Raya	–	–	322	7 288 218
Kota Pontianak	–	–	146	2 731 993
Kota Singkawang	–	–	1 677	34 488 243
Kalimantan Barat	117	4 556 240	31 629	976 420 036

bersambung /to be continued

Lanjutan Tabel/Continued Table 5.6.6

Kabupaten/Kota Regency/Municipality	Laut Lainnya Other Marine Culture		Minapadi Sawah Rice Fish	
	Volume	Nilai	Volume	Nilai
	Volume	Value	Volume	Value
	(Ton)	(000 Rp)	(Ton)	(000 Rp)
(1)	(14)	(15)	(16)	(17)
Kabupaten Sambas	–	–	1	11 725
Kabupaten Bengkayang	–	–	–	–
Kabupaten Landak	–	–	11	317 940
Kabupaten Mempawah	–	–	–	–
Kabupaten Sanggau	–	–	308	12 025 188
Kabupaten Ketapang	–	–	–	–
Kabupaten Sintang	–	–	–	–
Kabupaten Kapuas Hulu	–	–	74	2 214 000
Kabupaten Sekadai	–	–	–	–
Kabupaten Melawi	–	–	–	–
Kabupaten Kayong Utara	–	–	–	–
Kabupaten Kubu Raya	–	–	11	276 350
Kota Pontianak	–	–	–	–
Kota Singkawang	–	–	–	–
Kalimantan Barat	–	–	405	14 845 203

bersambung /to be continued

Lanjutan Tabel/*Continued Table* 5.6.6

Kabupaten/Kota <i>Regency/Municipality</i>	Rumput Laut <i>Sea Weed</i>		Tambak Intensif <i>Intensive Brackishwater Pond</i>	
	Volume	Nilai	Volume	Nilai
	<i>Volume</i>	<i>Value</i>	<i>Volume</i>	<i>Value</i>
	(Ton)	(000 Rp)	(Ton)	(000 Rp)
(1)	(18)	(19)	(20)	(21)
Kabupaten Sambas	–	–	34	1 881 110
Kabupaten Bengkayang	10	40 800	33	2 310 000
Kabupaten Landak	–	–	–	–
Kabupaten Mempawah	–	–	308	26 190 965
Kabupaten Sanggau	–	–	–	–
Kabupaten Ketapang	–	–	–	–
Kabupaten Sintang	–	–	–	–
Kabupaten Kapuas Hulu	–	–	–	–
Kabupaten Sekadau	–	–	–	–
Kabupaten Melawi	–	–	–	–
Kabupaten Kayong Utara	11	43 768	–	–
Kabupaten Kubu Raya	–	–	–	–
Kota Pontianak	–	–	–	–
Kota Singkawang	–	–	232	18 558 800
Kalimantan Barat	21	84 568	607	48 940 875

bersambung /to be continued

Lanjutan Tabel/Continued Table 5.6.6

Kabupaten/Kota Regency/Municipality	Tambak Sederhana Traditional Brackishwater Pond		Tambak Semi Intensif Semi Intensive Brackishwater Pond	
	Volume	Nilai	Volume	Nilai
	Volume	Value	Volume	Value
	(Ton)	(000 Rp)	(Ton)	(000 Rp)
(1)	(22)	(23)	(24)	(25)
Kabupaten Sambas	1 241	22 046 695	100	4 358 930
Kabupaten Bengkayang	57	3 427 320	–	–
Kabupaten Landak	–	–	–	–
Kabupaten Mempawah	–	–	–	–
Kabupaten Sanggau	–	–	–	–
Kabupaten Ketapang	9 158	434 157 175	–	–
Kabupaten Sintang	–	–	–	–
Kabupaten Kapuas Hulu	–	–	–	–
Kabupaten Sekadau	–	–	–	–
Kabupaten Melawi	–	–	–	–
Kabupaten Kayong Utara	2	90 150	4	230 750
Kabupaten Kubu Raya	2 135	160 773 765	–	–
Kota Pontianak	–	–	–	–
Kota Singkawang	–	–	–	–
Kalimantan Barat	12 593	620 495 105	104	4 589 680

bersambung /to be continued

Lanjutan Tabel/*Continued Table* 5.6.6

Kabupaten/Kota <i>Regency/Municipality</i>	Jumlah <i>Total</i>	
	Volume <i>Volume</i> (Ton)	Nilai <i>Value</i> (000 Rp)
(1)	(26)	(27)
Kabupaten Sambas	1 426	29 384 935
Kabupaten Bengkayang	596	24 351 520
Kabupaten Landak	1 056	30 236 710
Kabupaten Mempawah	3 221	101 107 655
Kabupaten Sanggau	9 528	336 230 539
Kabupaten Ketapang	17 211	732 230 145
Kabupaten Sintang	293	9 109 488
Kabupaten Kapuas Hulu	35 714	1 425 800 400
Kabupaten Sekadau	510	19 132 765
Kabupaten Melawi	6 745	175 923 115
Kabupaten Kayong Utara	327	10 107 028
Kabupaten Kubu Raya	4 310	211 477 962
Kota Pontianak	239	4 923 791
Kota Singkawang	1 973	54 198 539
Kalimantan Barat	83 149	3 164 214 592

Catatan /*Note* : Angka tetap/ Fixed figures

Sumber /*Source* : Database Validasi Nasional Satu Data KP; Kementerian Kelautan dan Perikanan, Database Validasi Nasional Satu Data Kelautan dan Perikanan/ National Validation Database One Data KP; Ministry of Marine Affairs and Fisheries Republic of Indonesia, National Validation Database for One Data of Maritime and Fisheries

Tabel
Table 5.6.7

Produksi dan Nilai Produksi Perikanan Budidaya Menurut Kabupaten/Kota dan Komoditas Utama di Provinsi Kalimantan Barat, 2021

Production and Production Value of Aquaculture by Regency/Municipality and Main Commodity in Kalimantan Barat, 2021

Kabupaten/Kota <i>Regency/Municipality</i>	Gurame		Patin		Lele	
	<i>Giant Gouramy</i>		<i>Pangasius Catfish</i>		<i>Torpedo Shaped Catfish</i>	
	Volume	Nilai	Volume	Nilai	Volume	Nilai
	<i>Volume</i>	<i>Value</i>	<i>Volume</i>	<i>Value</i>	<i>Volume</i>	<i>Value</i>
	(Ton)	(000 Rp)	(Ton)	(000 Rp)	(Ton)	(000 Rp)
(1)	(2)	(3)	(4)	(5)	(6)	(7)
Kabupaten Sambas	1	29 000	36	723 400
Kabupaten Bengkayang	7	238 000	195	5 835 000
Kabupaten Landak	5	91 926	180	3 949 704
Kabupaten Mempawah	19	319 362	213	4 251 600
Kabupaten Sanggau	1 212	36 348 300	1 253	37 589 160
Kabupaten Ketapang	–	–	3 786	130 874 800
Kabupaten Sintang	6	219 730	167	4 173 975
Kabupaten Kapuas Hulu	7 429	260 030 400	1 523	45 690 000
Kabupaten Sekadau	46	1 161 775	66	1 653 600
Kabupaten Melawi	901	18 024 600	2 016	40 314 420
Kabupaten Kayong Utara	–	–	156	4 301 880
Kabupaten Kubu Raya	–	–	668	14 027 202
Kota Pontianak	1	27 888	151	2 744 568
Kota Singkawang	525	9 966 526	582	10 483 236
Kalimantan Barat	10 152	326 457 507	10 992	306 612 545

bersambung/ to be continued

Lanjutan Tabel/Continued Table 5.6.7

Kabupaten/Kota <i>Regency/Municipality</i>	Nila		Ikan Mas		Kakap	
	<i>Nile Tilapia</i>		<i>Common Carp</i>		<i>Barramundi</i>	
	Volume	Nilai	Volume	Nilai	Volume	Nilai
	<i>Volume</i>	<i>Value</i>	<i>Volume</i>	<i>Value</i>	<i>Volume</i>	<i>Value</i>
	(Ton)	(000 Rp)	(Ton)	(000 Rp)	(Ton)	(000 Rp)
(1)	(8)	(9)	(10)	(11)	(12)	(13)
Kabupaten Sambas	14	345 800	–	–	–	–
Kabupaten Bengkayang	159	6 351 320	101	4 554 900	–	–
Kabupaten Landak	539	16 167 540	322	9 674 610	–	–
Kabupaten Mempawah	1 479	36 870 529	1 189	33 011 729	–	–
Kabupaten Sanggau	3 740	131 589 739	2 908	115 330 670	–	–
Kabupaten Ketapang	3 329	133 169 160	844	29 550 535	–	–
Kabupaten Sintang	91	3 448 348	14	564 320	–	–
Kabupaten Kapuas Hulu	4 821	144 624 000	35	1 225 000	–	–
Kabupaten Sekadau	197	6 898 990	128	5 108 920	–	–
Kabupaten Melawi	1 436	35 911 750	1 212	36 368 610	–	–
Kabupaten Kayong Utara	145	5 059 355	4	141 775	2	90 150
Kabupaten Kubu Raya	1 361	32 533 021	146	4 143 974	–	–
Kota Pontianak	86	2 143 175	1	8 160	–	–
Kota Singkawang	166	4 153 875	56	1 967 350	–	–
Kalimantan Barat	17 563	559 266 602	6 960	241 650 553	2	90 150

bersambung/ to be continued

Lanjutan Tabel/Continued Table 5.6.7

Kabupaten/Kota <i>Regency/Municipality</i>	Bandeng <i>Milkfish</i>		Rumput Laut <i>Seaweed</i>	
	Volume	Nilai	Volume	Nilai
	<i>Volume</i>	<i>Value</i>	<i>Volume</i>	<i>Value</i>
	(Ton)	(000 Rp)	(Ton)	(000 Rp)
(1)	(14)	(15)	(16)	(17)
Kabupaten Sambas	1 251	18 762 000	–	–
Kabupaten Bengkayang	–	–	10	40 800
Kabupaten Landak	–	–	–	–
Kabupaten Mempawah	–	–	–	–
Kabupaten Sanggau	–	–	–	–
Kabupaten Ketapang	4 618	161 619 955	–	–
Kabupaten Sintang	–	–	–	–
Kabupaten Kapuas Hulu	–	–	–	–
Kabupaten Sekadau	–	–	–	–
Kabupaten Melawi	–	–	–	–
Kabupaten Kayong Utara	–	–	11	43 768
Kabupaten Kubu Raya	–	–	–	–
Kota Pontianak	–	–	–	–
Kota Singkawang	–	–	–	–
Kalimantan Barat	5 869	180 381 955	21	84 568

bersambung/ to be continued

Lanjutan Tabel/Continued Table 5.6.7

Kabupaten/Kota <i>Regency/Municipality</i>	Kerapu <i>Groupers</i>		Udang <i>Shrimp</i>	
	Volume	Nilai	Volume	Nilai
	<i>Volume</i>	<i>Value</i>	<i>Volume</i>	<i>Value</i>
	(Ton)	(000 Rp)	(Ton)	(000 Rp)
(1)	(18)	(19)	(20)	(21)
Kabupaten Sambas	–	–	124	9 524 735
Kabupaten Bengkayang	–	–	71	4 970 000
Kabupaten Landak	–	–	–	–
Kabupaten Mempawah	–	–	308	26 190 965
Kabupaten Sanggau	–	–	–	–
Kabupaten Ketapang	–	–	4 542	272 537 220
Kabupaten Sintang	–	–	–	–
Kabupaten Kapuas Hulu	–	–	–	–
Kabupaten Sekadau	–	–	–	–
Kabupaten Melawi	–	–	–	–
Kabupaten Kayong Utara	1	26 580	4	230 750
Kabupaten Kubu Raya	–	–	501	30 051 780
Kota Pontianak	–	–	–	–
Kota Singkawang	–	–	232	18 558 800
Kalimantan Barat	1	26 580	5 782	362 064 250

Catatan /Note : Angka tetap/ Fixed figures

Sumber /Source : Database Validasi Nasional Satu Data KP; Kementerian Kelautan dan Perikanan, Database Validasi Nasional Satu Data Kelautan dan Perikanan/ National Validation Database One Data KP; Ministry of Marine Affairs and Fisheries Republic of Indonesia, National Validation Database for One Data of Maritime and Fisheries

Tabel 5.6.8 **Produksi dan Nilai Produksi Perikanan menurut Sub Sektor di Provinsi Kalimantan Barat, 2022**
Production and Production Value by Sub Sector in Kalimantan Barat Province, 2022

Subsektor Subsector	Produksi Production (Ton)	Nilai Produksi Production Value (000 Rp)
(1)	(2)	(3)
Perikanan Tangkap <i>Capture Fisheries</i>		
Perikanan Laut <i>Marine Capture Fisheries</i>	139321,00	4 280 085 950
Perairan Umum <i>Inland Open Water Capture Fisheries</i>	32828,00	1 463 779 350
Sub Jumlah/ Sub Total	172 149	5 743 865 300
Perikanan Budidaya <i>Aquaculture</i>		
Jaring Apung Laut <i>Marine Floating Net</i>	298,00	83
Jaring Apung Tawar <i>Freshwater Floating Net</i>	6 348	261 161 572
Jaring Tancap Tawar <i>Freshwater Pen Culture</i>	1 440	64 373 088
Keramba <i>Cage</i>	34 978	1 374 686 915
Kolam Air Deras <i>Running Freshwater Pond</i>	171,00	7 526 640
Kolam Air Tenang <i>Quiet Freshwater Pond</i>	32 132	972 173 090
Laut Lainnya <i>Other Marine Culture</i>	-	-
Minapadi Sawah <i>Rice Fish</i>	419,00	16 903 781
Rumput Laut <i>Seaweed</i>	70,00	661 118
Tambak Intensif <i>Intensive Brackishwater Pond</i>	666,00	80 147 635
Tambak Sederhana <i>Traditional Brackishwater Pond</i>	11 948	609 979 977
Tambak Semi Intensif <i>Semi Intensive Brackishwater Pond</i>	215,00	20 324 452
Sub Jumlah/ Sub Total	88 685	3 407 938 351
Kalimantan Barat	260 834	9 151 803 651

Catatan /Note : Angka Sementara/ Preliminary figures

Sumber /Source : Dinas Kelautan dan Perikanan Provinsi Kalimantan Barat/ Marine Affair and Fisheries of Kalimantan Barat Province

Tabel
Table 5.6.9**Jumlah Rumah Tangga Perikanan Menurut Kabupaten / Kota dan Sub Sektor Perikanan di Provinsi Kalimantan Barat, 2022****Number of Fishing Household by Regency/ Municipality and Fishery Sub Sector in Kalimantan Barat Province, 2022**

Kabupaten/Kota <i>Regency/ Municipality</i>	Perikanan Tangkap			Perikanan Budidaya <i>Culture Fisheries</i>
	Capture Fisheries			
	Perairan Laut <i>Marine</i>	Perairan Umum <i>Inlandwater</i>		
(1)	(2)	(3)	(4)	
Kabupaten Sambas	1 435	835	609	
Kabupaten Bengkayang	1 276	715	1 108	
Kabupaten Landak	-	259	376	
Kabupaten Mempawah	315	834	171	
Kabupaten Sanggau	-	1 133	8 690	
Kabupaten Ketapang	4 078	5 030	892	
Kabupaten Sintang	-	969	3 657	
Kabupaten Kapuas Hulu	-	9 354	13 360	
Kabupaten Sekadau	-	72	579	
Kabupaten Melawi	-	606	565	
Kabupaten Kayong Utara	641	371	30	
Kabupaten Kubu Raya	2 556	907	543	
Kota Pontianak	18	125	643	
Kota Singkawang	106	49	139	
Kalimantan Barat	2022	10 425	21 259	31 362
	2021	41 158
	2020	12 889	7 226	40 453
	2019	10 598	6 141	37 098

Catatan/ Note: Angka Sementara/ Preliminary figures

Sumber/Source: Dinas Kelautan dan Perikanan Provinsi Kalimantan Barat/ Marine Affair and Fisheries of Kalimantan Barat Province

Tabel 5.6.10 Jumlah Armada Kapal Ikan Menurut Kabupaten/Kota di Provinsi Kalimantan Barat, 2022
Number of Fishing Boats by Regency/ Municipality and Fishery Sub Sector in Kalimantan Barat Province, 2022

Kabupaten/Kota <i>Regency/ Municipality</i>	Perairan Laut / Marine			Jumlah Total	
	Perahu Tanpa Motor <i>Non Powered Boat</i>	Motor Tempel <i>Out board motor boat</i>	Kapal Motor <i>Motor Boat</i>		
	(1)	(2)	(3)	(4)	(5)
Kabupaten Sambas	140	515	1 611	2 266	
Kabupaten Bengkayang	105	915	280	1 300	
Kabupaten Landak	-	-	-	-	
Kabupaten Mempawah	-	-	436	436	
Kabupaten Sanggau	-	-	-	-	
Kabupaten Ketapang	-	-	1 636	1 636	
Kabupaten Sintang	-	-	-	-	
Kabupaten Kapuas Hulu	-	-	-	-	
Kabupaten Sekadau	-	-	-	-	
Kabupaten Melawi	-	-	-	-	
Kabupaten Kayong Utara	-	220	635	855	
Kabupaten Kubu Raya	70	2 057	1 197	3 324	
Kota Pontianak	-	-	18	18	
Kota Singkawang	10	83	170	263	
Kalimantan Barat	2022	325	3 790	5 983	10 098
	2021	792	1 224	8 440	9 056
	2020	792	1 224	7 574	7 523
	2019	511	6 467	7 865	14 843
	2018	4 591	3 536	7 777	15 904
	2017	3 302	2 326	4 524	10 125

bersambung/ to be continued

Lanjutan Tabel/Continued Table 5.6.10

Kabupaten/Kota <i>Regency/ Municipality</i>	Perairan Umum / Inlandwater				
	Perahu Tanpa Motor	Motor Tempel	Jumlah	Jumlah	
	<i>Non Powered Boat</i>	<i>Out board motor boat</i>	<i>Total</i>	<i>Total</i>	
(1)	(6)	(7)	(8)	(9)	
Kabupaten Sambas	452	383	835	3 101	
Kabupaten Bengkayang	390	290	680	1 980	
Kabupaten Landak	47	140	187	187	
Kabupaten Mempawah	237	187	424	860	
Kabupaten Sanggau	552	581	1 133	1 133	
Kabupaten Ketapang	423	520	943	2 579	
Kabupaten Sintang	325	644	969	969	
Kabupaten Kapuas Hulu	491	8 961	9 452	9 452	
Kabupaten Sekadau	72	-	72	72	
Kabupaten Melawi	577	13	590	590	
Kabupaten Kayong Utara	123	149	272	1 127	
Kabupaten Kubu Raya	56	851	907	4 231	
Kota Pontianak	-	125	125	143	
Kota Singkawang	9	40	49	312	
Kalimantan Barat	2022	3 754	12 884	16 638	26 736
	2021	7 614	15 743	23 357	32 413
	2020	7 614	18 413	26 027	33 550
	2019	3 508	7 264	10 772	25 615
	2018	4 152	2 833	6 985	22 889
	2017	3 992	2 475	6 467	16 592

Catatan/ Note: Angka Sementara/ Preliminary figures

Sumber/Source : Dinas Kelautan dan Perikanan Provinsi Kalimantan Barat/ Marine Affair and Fisheries of Kalimantan Barat Province

Tabel 5.6.11 Luas Usaha Budidaya Perikanan menurut Kabupaten/Kota di Provinsi Kalimantan Barat (hektar), 2022
Table 5.6.11 Area of Fisheries Culture by Regency/ Municipality in Kalimantan Barat Province (hectare), 2022

Kabupaten/Kota	Tambak	Kolam	Budidaya Laut
<i>Regency/ Municipality</i>	<i>Brackishwater Pond</i>	<i>Freshwater Pond</i>	<i>Marine Culture</i>
(1)	(2)	(3)	(4)
Kabupaten Sambas	1 924,97	3,04	-
Kabupaten Bengkayang	40,00	27,85	1,60
Kabupaten Landak	-	11,47	-
Kabupaten Mempawah	15,00	4,50	-
Kabupaten Sanggau	-	31,78	-
Kabupaten Ketapang	80,00	42,48	-
Kabupaten Sintang	-	168,94	-
Kabupaten Kapuas Hulu	-	297,06	-
Kabupaten Sekadau	-	8,55	-
Kabupaten Melawi	-	15,50	-
Kabupaten Kayong Utara	1,73	1,81	0,09
Kabupaten Kubu Raya	15,21	1,40	-
Kota Pontianak	-	2,13	-
Kota Singkawang	15,00	69,62	-
Kalimantan Barat	2 091,91	686,13	1,69
	2 277,19	1 602,52	1,62
	6 426,94	1 903,64	1,70

bersambung/ to be continued

Lanjutan Tabel/Continued Table 5.6.11

Kabupaten/Kota	Karamba	Karamba Jaring Apung	Jumlah	
<i>Regency/ Municipality</i>	<i>Cage</i>	<i>Floating Net Cage</i>	<i>Total</i>	
(1)	(5)	(6)	(7)	
Kabupaten Sambas	-	0,62	1 928,62	
Kabupaten Bengkayang	25,00	2,50	96,95	
Kabupaten Landak	-	0,82	12,29	
Kabupaten Mempawah	-	3,00	22,50	
Kabupaten Sanggau	2,77	7,75	42,30	
Kabupaten Ketapang	16,20	-	138,68	
Kabupaten Sintang	3,09	0,34	172,38	
Kabupaten Kapuas Hulu	21,60	-	318,66	
Kabupaten Sekadau	-	0,13	8,68	
Kabupaten Melawi	2,52	-	18,02	
Kabupaten Kayong Utara	0,02	0,02	3,67	
Kabupaten Kubu Raya	-	4,09	157,71	
Kota Pontianak	-	0,88	3,01	
Kota Singkawang	-	0,08	84,70	
Kalimantan Barat	2022	71,20	20,23	3 008,17
	2021	43,43	19,47	3 944,23
	2020	51,47	15,64	8 399,39

Catatan/ Note: Angka Sementara/ Preliminary figures

Sumber/Source: Dinas Kelautan dan Perikanan Provinsi Kalimantan Barat/ Marine Affair and Fisheries of Kalimantan Barat Province

Tabel 5.6.12 Jumlah Nelayan menurut Kabupaten/Kota dan Subsektor Perikanan di Provinsi Kalimantan Barat, 2022
Number of Fisherman by Regency/Municipality and Fishery Sub Sector in Kalimantan Barat Province, 2022

Kabupaten/Kota Regency/Municipality	Perikanan Tangkap		Jumlah Total	
	Capture Fisheries			
	Perairan Laut Marine	Perairan Umum Inlandwater		
(1)	(2)	(3)	(4)	
Kabupaten Sambas	3 532	835	4 367	
Kabupaten Bengkayang	1 580	680	2 260	
Kabupaten Landak	-	187	187	
Kabupaten Mempawah	436	424	860	
Kabupaten Sanggau	-	1 133	1 133	
Kabupaten Ketapang	3 270	943	4 213	
Kabupaten Sintang	-	969	969	
Kabupaten Kapuas Hulu	-	9 452	9 452	
Kabupaten Sekadau	-	72	72	
Kabupaten Melawi	-	590	590	
Kabupaten Kayong Utara	1 490	272	1 762	
Kabupaten Kubu Raya	4 521	907	5 428	
Kota Pontianak	48	125	173	
Kota Singkawang	433	49	482	
Kalimantan Barat	2022	15 310	16 638	31 948
	2021	9 972	36 219	46 191
	2020	11 360	33 643	45 003

Catatan/ Note : Angka Sementara/ Preliminary figures

Sumber/Source : Dinas Kelautan dan Perikanan Provinsi Kalimantan Barat/ Marine Affair and Fisheries of Kalimantan Barat Province

BAB

Chapter

6

PERTAMBANGAN DAN ENERGI

MINING AND ENERGY

Daya Terpasang
Installed Electricity Power

111.713

KW

Produksi Listrik
Electricity Production

171.718.754

kWh

Listrik Terjual
Electricity Sold

3.034.846.549

kWh

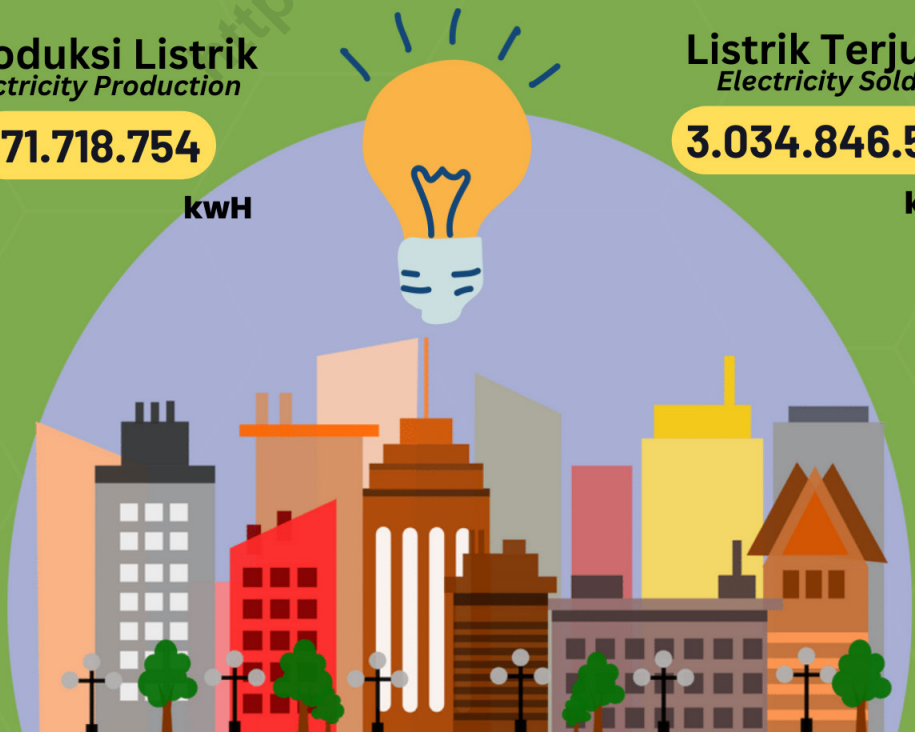

PENJELASAN TEKNIS

1. **Pelanggan** adalah individu atau kelompok, baik rumah tangga, perusahaan atau institusi nonprofit yang membeli air bersih dari perusahaan air bersih.
2. **Air disalurkan** adalah volume air bersih dari perusahaan air bersih.
3. **Kapasitas listrik terpasang** adalah total kapasitas dari seluruh mesin pembangkit listrik yang dioperasikan. Listrik yang dibangkitkan adalah jumlah listrik yang dibangkitkan oleh seluruh mesin pembangkit listrik dan dinyatakan dalam satuan dasar Watt/jam.
4. **Jumlah listrik/gas/air bersih yang terjual** adalah banyaknya listrik/gas/air bersih yang disalurkan kepada para pelanggan.

TECHNICAL NOTES

1. **Customers** are individuals or groups, whether household, company or non-profit institutions that buy water supply from water supply establishment.
2. **Distributed water** is the volume of water supply from water supply establishment.
3. **Installed electricity capacity** is the total capacity of all operated power plants machines. Electricity generated is the amount of electricity generated by all power plant engine in Watt hour's standard unit.
4. **Sold electricity/gas/cleaned water** is total electricity/gas/cleaned water distributed to customers.

ULASAN**DESCRIPTION****Listrik, Bahan Bakar dan Air Minum****Electricity, Fuel and Drinking Water**

Energi listrik memberi kemudahan bagi manusia untuk melakukan aktifitasnya. Listrik saat ini tidak hanya digunakan dalam hal memberi penerangan saja melainkan juga untuk penggunaan berbagai peralatan baik dalam rumah tangga apalagi sektor industri. Tingkat konsumsi listrik per kapita dapat menunjukkan tingkat kesejahteraan masyarakat.

The existence of Electrical energy makes it easy for humans to carry out their activities. Currently, the use of electricity is not about the lighting but also for household equipment and industrial needed. The level of electricity consumption per capita can indicate the level of community welfare.

Data PT. PLN (Persero) Wilayah V menunjukkan terjadinya peningkatan daya terpasang pada tahun 2022 yaitu sebesar 111.713 KW dibandingkan dengan kondisi daya terpasang tahun 2021 sebesar 111.407 KW. total produksi listrik yang dihasilkan PLN pada 2022 sebesar 171,72 juta KWh. dibandingkan tahun sebelumnya, produksi listrik di tahun ini mengalami penurunan sebanyak 19,06 ribu KWh dibandingkan produksi tahun 2021.

Data of PLN (Persero) Region V shows an increase in installed electricity power in 2022, 111,713 KW compared to 2021 installed power conditions of 111,407 KW. total electricity production generated by PLN in 2022 is 171.72 million KWh. Compared to the previous year, this year's the electricity production in 2022 has decreased until 19.06 thousand KWh compared with the production in 2021.

Pada saat listrik mengalami penurunan produksi, Bahan Bakar Minyak (BBM) justru mengalami peningkatan dalam hal distribusi. Regulasi pemerintah untuk membatasi penggunaan BBM bersubsidi (bensin) mengakibatkan peningkatan distribusi khususnya pada bahan bakar pertalite. tercatat di tahun 2022 distribusi pertalite meningkat 4 kali lipat dibanding 2021 yaitu sebesar 690,74 juta liter. sementara itu distribusi LPG pada 2022 mengalami penurunan pada LPG 5 kg dan 12 kg

The decrease in electricity demand is not in line with the demand for fuels. Government regulation about restricting the fuel has increased the distribution of pertalite. it was recorded that in 2022 the distribution of pertalite would increase 4 times compared to 2021, with 690.74 million of liters pertalite. meanwhile the distribution of LPG in 2022 will experience a decline in the 5 kg and 12 kg LPG

masing-masing turun sebesar 1.451 dan 2.741 kg.

Selain listrik, air bersih juga menjadi kebutuhan vital bagi masyarakat. pemanfaatan air bersih secara umum digunakan untuk memenuhi kebutuhan masak/minum, mandi, dan cuci. Menurut data yang diterima dari PDAM, tercatat pada tahun 2022 jumlah air bersih yang disalurkan sebanyak 61,40 juta m³. pendistribusian paling banyak terjadi di Kota Pontianak dengan total air yang disalurkan sebesar 40,17 juta m³. Jumlah pelanggan air bersih pada tahun 2022 sebesar 254.587 pelanggan.

respectively for 1,451 kg and 2,741 kg.

Clean water is also a vital need for the people. utilization of clean water is generally used to meet the needs of cooking/drinking, bathing, and washing. According to data from PDAM, it is recorded that in 2022 the amount of clean water distributed is 61.40 million m³. the most distribution occurred in Pontianak City with a total distributed water of 40.17 million m³. The number of clean water customers in 2022 will be 254,587 customers.

Tabel
Table 6.1**Daya Terpasang, Produksi, dan Distribusi Listrik PT. PLN (Persero) pada Cabang/Ranting PLN menurut Kabupaten/Kota di Provinsi Kalimantan Barat, 2022*****Installed Electricity Power, Production, and Distribution of PT. PLN (Persero) at PLN Branch by Regency/Municipality in Kalimantan Barat Province, 2022***

Kabupaten/Kota Regency/Municipality	Daya Terpasang Installed Electricity Power (KW)	Produksi Listrik Electricity Production (KWh)	Listrik Terjual Electricity Sold (KWh)	Dipakai Sendiri Own Used (KWh)	Susut/Hilang Shrinkage/Lost (KWh)
(1)	(2)	(3)	(4)	(5)	(6)
UP3 Pontianak	16 186	14 237 331	1 573 538 155	185 879	162 132 441
UP3 Singkawang	9 697	1 485 849	583 189 236	227 736	58 964 813
UP3 Sanggau	44 894	87 817 019	588 834 731	2 137 618	67 396 361
UP3 Ketapang	40 936	68 178 555	289 284 427	371 420	26 169 036
Kalimantan Barat	111 713	171 718 754	3 034 846 549	2 922 653	314 662 651

Sumber /Source : PT. PLN (Persero) Wilayah V Kalimantan Barat/PT. PLN (Persero) Region V Kalimantan Barat

Tabel
Table 6.2**Jumlah Pelanggan Listrik menurut Kabupaten/Kota di
Provinsi Kalimantan Barat, 2018–2022****Number of Electricity Customers by Regency/Municipality in
Kalimantan Barat Province, 2018–2022**

Kabupaten/Kota Regency/Municipality	2018	2019	2020	2021	2022
(1)	(2)	(3)	(4)	(5)	(6)
UP3 Pontianak	477 178	503 181	531 123	558 881	583 387
Mempawah	74 848	79 061	77 128
Landak	44 852	49 482	69 448
Kubu Raya	210 924	222 378	172 554
Kota Pontianak	200 499	207 960	264 257
UP3 Singkawang	244 483	262 143	279 923	299 202	313 049
Sambas	153 651	181 877	174 845
Bengkayang	56 948	44 164	62 565
Kota Singkawang	69 324	73 161	75 639
UP3 Sanggau	276 602	295 253	319 880	343 342	371 528
Sanggau	96 282	102 053	111 972
Sintang	86 957	93 597	101 669
Kapuas Hulu	52 374	56 557	61 416
Sekadau	41 440	44 501	47 550
Melawi	42 827	46 634	48 921
UP3 Ketapang	119 207	129 741	139 090	150 481	160 034
Ketapang	111 279	120 157	132 060
Kayong Utara	27 811	30 324	27 974
Kalimantan Barat	1 117 470	1 190 318	2 540 032	2 703 812	2 855 996

Sumber /Source : PT. PLN (Persero) Wilayah V Kalimantan Barat/PT. PLN (Persero) Region V Kalimantan Barat

Tabel
Table 6.3**Jumlah Pelanggan dan Air yang Disalurkan menurut Kabupaten/Kota di Provinsi Kalimantan Barat, 2022**
Number of Customers and Distributed Water by Regency/ Municipality in Kalimantan Barat Province, 2022

Kabupaten/Kota Regency/Municipality	Pelanggan Number of Customers	Air Disalurkan Distributed Water (m ³)	Nilai Value (Rp)
(1)	(2)	(3)	(4)
Kabupaten Sambas	12 279,00	2 383 817,00	15 512 043,00
Kabupaten Bengkayang	-	-	-
Kabupaten Landak	6 358,00	1 685 547,00	2 976 223 150,00
Kabupaten Mempawah	5 960,00	1 011 012,00	476 355 100,00
Kabupaten Sanggau	13 871,00	5 533 430,00	13 897 606 000,00
Kabupaten Ketapang	14 223,00	3 525 767,00	13 683 900 800,00
Kabupaten Sintang	11 439,00	1 874 547,00	17 295 277 380,00
Kabupaten Kapuas Hulu	15 721,00	315 594,00	1 368 822 750,00
Kabupaten Sekadau	8 650,00	2 244 381,00	10 729 929 000,00
Kabupaten Melawi	9 098,00	1 884 865,00	14 625 606 650,00
Kabupaten Kayong Utara	-	-	-
Kabupaten Kubu Raya	19 769,00	3 869 373,00	18 293 560,40
Kota Pontianak	147 963,00	40 174 784,00	191 662 114 500,00
Kota Singkawang	23 248,00	5 200 667,00	40431,36
Kalimantan Barat	288 579,00	68 793 784,00	266 749 640 933,40

Sumber /Source : Perusahaan Daerah Air Minum (PDAM) Kabupaten/Kota Se-Kalimantan Barat, data diolah
Municipal Waterworks (PDAM) of Regency / Municipality in Kalimantan Barat, processed data

Tabel
Table 6.4**Kapasitas dan Produksi Listrik menurut Lokasi
Pembangkit di Provinsi Kalimantan Barat, 2022**
*Electric Capacity and Production by Location in Kalimantan
Barat Province, 2022*

Lokasi Location	Kapasitas Terpasang Installed Capacity (KW)	Kapasitas Mampu Powered Capacity (KW)	Beban Puncak Peak Supply (KW)	Produksi Production (KWH)	
(1)	(2)	(3)	(4)	(5)	
Terima dari Unit PLN Lain	
Area Singkawang *	11 186	5 627	3 076	14 237 331	
Area Pontianak *	7 897	2 807	1 354	8 584 492	
Sistem Ketapang	17 136	10 552	5 360	18 063 661	
Sistem Sanggau *	39 254	27 451	14 805	69 276 289	
Beli dari Sesco	2 240	2 240	1 820	13 990 270	
Beli dari Hardjon Timber	5 000	5 000	1 700	13 624 620	
Beli dari Alas Kusuma	5 000	5 000	
Beli dari PLTBG EXCESS SAMBAS (PT SARANA ESA CITA)	1 000	1 000	
PLTG MPP					
PLTD Sewa Tersebar	11 000	11 000	10 375	68 713 114	
Jumlah/ Total	2022	99 713	70 677	38 490	206 489 777
	2021	85 667	59 043	32 230	3 244 905 103
	2020	109 121
	2019	890 756	714 060	499 143	2 887 957 047
	2018	880 248	727 389	665 363	2 740 840 423

Catatan/ Note: *) Sistem Ngabang disuplai dari Area Pontianak

*) Sistem Sambas & Bengkayang disuplai dari Area Singkawang

*) Sistem Sekadau, Sintang, Melawi & Putussibau disuplai dari Sistem Sanggau

Sumber/ Source: PT. PLN (Persero) Wilayah V Kalimantan Barat/ PT. PLN (Persero) Region V Kalimantan Barat

Tabel
Table 6.5**Jumlah Pelanggan, Listrik Terjual dan Pendapatan PT PLN (Perusahaan Listrik Negara) menurut Area di Provinsi Kalimantan Barat, 2022****Number of Customers, Sold and Revenue of Electric of PLN by Unit Area in Kalimantan Barat Province, 2022**

Unit Area	Pelanggan Customer	VA. Tersambung (Ribu Volt Ampere) Connected VA (Thousand Volt Ampere)	Listrik Terjual Electric Sold (KWh)	Pendapatan Revenue (Rp 000)
(1)	(2)	(3)	(4)	(5)
Pontianak	583 387	994 970 236	1 573 538 155	1 785 538 892
Singkawang	316 019	406 090 380	583189236,1	644477244,1
Sanggau	371 528	513 207 930	588834731,5	711812649,2
Ketapang	160 034	209 176 650	289284427,1	331742725,4
Sektor Kapuas*)
Kantor Wilayah*)
Kalimantan Barat	2022	1 430 968	2 123 445 196	3 034 846 549
	2021	1 351 906	1 936 869 366	2 912 978 141
	2020	1 270 916	1 797 189	2 746 058 085
	2019	1 190 318	1 659 458	2 572 688 237

Catatan/ Note : Sektor Kapuas dan Wilayah tidak Memiliki Pelanggan/ Kapuas Sector and Regional Offices have no customers

Sumber/ Source : PT. PLN (Persero) Wilayah V Kalimantan Barat/ PT. PLN (Persero) Region V Kalimantan Barat

Tabel
Table 6.6**Jumlah Pelanggan dan Daya (Va) Tersambung menurut Golongan Pelanggan di Provinsi Kalimantan Barat, 2022**
Number of Customers and VA Connected by Group of Customers in Kalimantan Barat Province, 2022

Golongan Pelanggan Group of Costumer	Area Pontianak Pontianak Area	Area Singkawang Singkawang Area	Area Sanggau Sanggau Area	Area Ketapang Ketapang Area	Wilayah Zone
(1)	(2)	(3)	(4)	(5)	(6)
Pelanggan/Costumer	583 387	316 019	371 528	160 034	1 430 968
1 Rumah Tangga/ <i>Household</i>	530 662	291 102	342 831	147 356	1 311 951
2 Usaha/ <i>Establishment</i>	38 587	15 497	17 135	7 916	79 135
3 Industri/ <i>Industry</i>	296	180	125	45	646
4 Umum/ <i>Public</i>	3 520	2 792	2 295	1 005	9 612
5 Sosial/ <i>Social</i>	10 244	6 386	9 045	3 658	29 333
6 Multiguna/ <i>Multifunction</i>	78	62	97	54	291
Va Tersambung/<i>VA Connected</i>	994 970 236	406 090 380	513 207 930	209 176 650	2123 445 196
1 Rumah Tangga/ <i>Household</i>	551 815 850	274 604 700	366 920 350	148 366 850	1341 707 750
2 Usaha/ <i>Establishment</i>	241 914 550	70 686 850	72 603 650	36 225 550	421 430 600
3 Industri/ <i>Industry</i>	92 902 800	23 734 800	29 511 600	8 079 600	154 228 800
4 Umum/ <i>Public</i>	46 569 636	15 762 580	18 517 330	6 451 950	87 301 496
5 Sosial/ <i>Social</i>	61 316 200	20 956 050	25 398 300	9 782 400	117 452 950
6 Multiguna/ <i>Multifunction</i>	451 200	345 400	256 700	270 300	1 323 600

Sumber/ Source : PT. PLN (Persero) Wilayah V Kalimantan Barat/ PT. PLN (Persero) Region V Kalimantan Barat

Tabel
Table 6.7

**Penjualan Tenaga Listrik Per Golongan Pelanggan
menurut Cabang di Provinsi Kalimantan Barat, 2022**
***Electric Energy Sold by Group of Customers and Branch in
Kalimantan Barat Province, 2022***

Golongan Pelanggan Group of Customer	Area Pontianak Pontianak Area	Area Singkawang Singkawang Area	Area Sanggau Sanggau Area	Area Ketapang Ketapang Area	Wilayah Zone
(1)	(2)	(3)	(4)	(5)	(6)
Pelanggan/Customer (KWH)	1 573 538 154	583 189 235	588 834 731	289 284 428	3034 846 548
1. Rumah Tangga/ Household	908 496 569	383 218 635	409 209 460	205 487 442	1906 412 106
2. Usaha/Establishment	347 740 998	112 644 473	104 037 332	53 628 112	618 050 915
3. Industri/Industry	157 761 443	38 311 944	29 137 405	7 832 172	233 042 964
4. Umum/Public	81 846 824	20 014 773	22 371 174	9 012 735	133 245 506
5. Sosial/Social	74 631 432	26 446 819	23 330 792	12 102 350	136 511 393
6. Multiguna/ Multifunction	3 060 888	2 552 591	748 568	1 221 617	7 583 664
Pendapatan/Revenue	1 785 539	644 477	711 813	331 743	3 473 572
1. Rumah Tangga/ Household	975 559	406 130	493 102	232 334	2 107 124
2. Usaha/Establishment	436 818	138 390	130 757	66 502	772 467
3. Industri/Industry	180 459	42 530	35 258	8 516	266 762
4. Umum/Public	124 638	29 945	32 966	13 235	200 785
5. Sosial/Social	61 837	21 000	18 510	9 329	110 676
6. Multiguna/ Multifunction	6 228	6 481	1 220	1 827	15 757

Sumber/ Source : PT. PLN (Persero) Wilayah V Kalimantan Barat/ PT. PLN (Persero) Region V Kalimantan Barat

Tabel
Table 6.8

Rata-Rata Penjualan Per Golongan Pelanggan menurut Cabang di Provinsi Kalimantan Barat, 2022

Average Electric Energy Sold by Group of Customers and Branch in Kalimantan Barat Province, 2022

Golongan Pelanggan Group of Customer	Area Pontianak Pontianak Area	Area Singkawang Singkawang Area	Area Sanggau Sanggau Area	Area Ketapang Ketapang Area	Wilayah Zone
(1)	(2)	(3)	(4)	(5)	(6)
Rata-rata Volum/ Volume Average (KWH per Pelanggan/ KWH per Customer)	613 481	273 910	260 409	217 116	414 588
1. RumahTangga/ <i>Household</i>	1 712	1 316	1 194	1 395	1 453
2. Usaha/ <i>Establishment</i>	9 012	7 269	6 072	6 775	7 810
3. Industri/ <i>Industry</i>	532 978	212 844	233 099	174 048	360 748
4. Umum/ <i>Public</i>	23 252	7 169	9 748	8 968	13 862
5. Sosial/ <i>Social</i>	7 285	4 141	2 579	3 308	4 654
6. Multiguna/ <i>Multifunction</i>	39 242	41 171	7 717	22 623	26 061
Rata-rata Nilai/ Value Average (Rp.000 per Pelanggan/ Rp.000 per Customer)	744 110	365 153	320 122	248 777	503 122
1. Rumah Tangga/ <i>Household</i>	1 838	1 395	1 438	1 577	1 606
2. Usaha/ <i>Establishment</i>	11 320	8 930	7 631	8 401	9 761
3. Industri/ <i>Industry</i>	609 658	236 277	282 063	189 238	412 945
4. Umum/ <i>Public</i>	35 409	10 725	14 364	13 169	20 889
5. Sosial/ <i>Social</i>	6 036	3 289	2 046	2 550	3 773
6. Multiguna/ <i>Multifunction</i>	79 848	104 537	12 579	33 842	54 148

Sumber/ Source: PT. PLN (Persero) Wilayah V Kalimantan Barat/ PT. PLN (Persero) Region V Kalimantan Barat

Tabel
Table 6.9

Jumlah Pelanggan, VA Tersambung Listrik Terjual dan Pendapatan PT PLN (Perusahaan Listrik Negara) menurut Tahun di Provinsi Kalimantan Barat, 2016-2022
Number of Costumers, Sold and Revenue Electric of PLN by Year in Kalimantan Barat Province, 2016-2022

Tahun Year	Pelanggan Customer	VA Tersambung Connected VA	Listrik Terjual Electric Sold (KWH)	Pendapatan Revenue (Rp 000)
(1)	(2)	(3)	(4)	(5)
2016	976 464	1 265 326 685	2 160 605 312	1 979 541 613
2017	1 040 948	1 390 718 000	2 252 055 000	2 425 649 111
2018	1 117 470	1 530 163 873	2 372 672 170	2 623 415 966
2019	1 190 318	1 659 458 394	2 572 688 237	2 875 379 038
2020	1 270 916	1 797 190 546	2 746 058 085	2 837 713 739
2021	1 351 906	1 936 869 366	2 912 978 141	3 102 227 084
2022	1 430 968	2 123 445 196	3 034 846 549	3 473 571 510

Sumber/ Source: PT. PLN (Persero) Wilayah V Kalimantan Barat / PT. PLN (Persero) Region V Kalimantan Barat

Tabel
Table 6.10**Nilai dan Biaya Produksi Perusahaan Air Minum di Kota Pontianak (ribu rupiah) 2005-2022****Value and Cost Production Of Water Supply Company in Pontianak Municipality (thousand rupiahs), 2005-2022**

Tahun Year	Nilai Produksi Value of Production	Biaya Produksi Production Cost
(1)	(2)	(3)
2005	69 768 511	32 349 979
2006	76 745 362	35 584 977
2007	76 893 669	39 652 859
2008	81 699 590	45 281 481
2009	82 356 683	45 576 992
2010	101 430 072	47 086 553
2011	110 130 773	93 027 172
2012	166 820 953	44 917 927
2014	149 050 740	49 176 775
2015	166 753 290	89 256 542
2016	155 368 900	126 308 309
2017	156 430 014	144 355 418
2018	172 923 971	148 320 532
2019	184 772 586	150 569 248
2020	193 907 661	170 069 689
2021	184 788 843	176 144 735
2022	194 653 849 693	...

Catatan/ Note: Data tahun 2016-2020 merupakan data nilai dan biaya produksi PDAM Tirta Khatulistiwa Kota Pontianak/ The 2016-2020 data on production value and costs are the Tirta Khatulistiwa PDAM in Pontianak

Sumber / Source: Perumda Air Minum Tirta Khatulistiwa Kota Pontianak / Tirta Khatulistiwa Municipal Waterworks of Pontianak

Tabel
Table 6.11**Distribusi Bahan Bakar Minyak dan Gas menurut Kabupaten/Kota dan Jenis Bahan Bakar di Provinsi Kalimantan Barat (000 liter), 2022*****Fuel and Gas Distributed by Regency/Municipality and Kind of Fuel and Gas in Kalimantan Barat Province (000 liter), 2022***

Kabupaten/Kota Regency/Municipality	AVTUR	AVGAS	Bensin Gasoline	Solar Diesel Fuel	
(1)	(2)	(3)	(4)	(5)	
Kabupaten Sambas	-	-	55 868	23 849	
Kabupaten Bengkayang	-	-	22 336	12 104	
Kabupaten Landak	-	-	31 560	19 448	
Kabupaten Mempawah	-	-	35 968	30 544	
Kabupaten Sanggau	-	-	56 555	38 360	
Kabupaten Ketapang	-	-	85 209	33 634	
Kabupaten Sintang	-	-	52 744	40 665	
Kabupaten Kapuas Hulu	-	-	33 506	19 160	
Kabupaten Sekadau	-	-	27 453	17 064	
Kabupaten Melawi	-	-	25 341	15 208	
Kabupaten Kayong Utara	-	-	10 267	3 901	
Kabupaten Kubu Raya	-	-	65 392	34 967	
Kota Pontianak	8 954	-	134 512	45 144	
Kota Singkawang	-	-	54 025	21 784	
Kalimantan Barat	2022	8 954	-	690 736	355 832
	2021	17 862	-	168 199	343 460
	2020	20 319	-	279 444	310 040
	2019	38 169	-	663 993	302 594

bersambung/ to be continued

Lanjutan Tabel/*Continued Table* 6.11

Kabupaten/Kota <i>Regency/Municipality</i>	LPG (000 Kg)			Lainnya/ <i>Others</i>		
	3 Kg	5 kg	12 Kg	Pertamax	MFO	
(1)	(6)	(7)	(8)	(9)	(10)	
Kabupaten Sambas	13 540	124	530	1 857	-	
Kabupaten Bengkayang	7 185	42	176	1 088	-	
Kabupaten Landak	6 809	82	141	970	-	
Kabupaten Mempawah	9 999	155	448	1 278	-	
Kabupaten Sanggau	12 813	63	153	3 696	-	
Kabupaten Ketapang	11 493	329	488	2 663	-	
Kabupaten Sintang	11 089	856	2 046	1 048	-	
Kabupaten Kapuas Hulu	6 059	-	-	523	-	
Kabupaten Sekadau	4 714	-	-	1 152	-	
Kabupaten Melawi	5 447	-	-	321	-	
Kabupaten Kayong Utara	2 912	108	107	230	-	
Kabupaten Kubu Raya	17 509	13	66	1 921	-	
Kota Pontianak	22 688	2 774	7 064	7 187	-	
Kota Singkawang	9 490	84	429	1 618	-	
Kalimantan Barat	2022	141 747	4 630	11 648	25 552	-
	2021	131 696	6 081	14 389	27 454	-
	2020	122 622	5 911	15 471	9 883	-
	2019	119 696	-	9 455	9 294	-

Sumber/*Source* :Pertamina UPPDN VI Cabang Pontianak/ *Pertamina UPPDN VI Pontianak Branch*

Tabel
Table 6.12**Distribusi Bahan Bakar Minyak Dan Gas menurut Bulan dan Jenis Bahan Bakar di Provinsi Kalimantan Barat (000 liter), 2022****Fuel and Gas Distributed by Month and Kind of Fuel and Gas in Kalimantan Barat Province (000 liter), 2022**

Bulan Month	AVTUR	GAS	Bensin Gasoline	Solar Diesel Fuel
(1)	(2)	(3)	(4)	(5)
Januari / January	788	12 857	55 454	28 855
Februari / February	634	11 831	50 075	27 776
Maret / March	751	13 297	56 667	28 221
April / April	736	13 327	59 155	29 287
Mei / May	846	12 914	61 697	29 021
Juni / June	818	13 084	58 349	28 917
Juli / July	796	13 227	61 684	29 082
Agustus / August	721	13 627	62 996	29 915
September / September	658	13 215	53 322	29 303
Oktober / October	682	13 263	55 158	30 468
November / November	744	13 309	55 646	31 653
Desember / December	780	14 074	60 533	33 334
Kalimantan Barat				
2022	8 954	158 025	690 736	355 832
2021	17 862	152 165	168 199	343 460
2020	20 319	21 382	279 444	310 040
2019	38 169	129 151	663 993	302 594

Catatan / Note : *)Penjualan Solar tidak termasuk Industri Solar (Gasoil)/ Solar sales do not include the Solar Industry (Gasoil)

Tahun 2018 sudah termasuk Dextlite dan Pertadex Bensin (Gasoline)/ 2018 includes Dextlite and Pertadex Gasoline (Gasoline)

Tahun 2018 sudah termasuk Pertamina dan Peralite/ Tahun 2018 sudah termasuk Pertamina dan Peralite

Sumber/ Source : Pertamina UPPDN VI Cabang Pontianak/ Pertamina UPPDN VI Pontianak Branch

BAB

Chapter

7

INDUSTRI MANUFAKTUR

MANUFACTURING INDUSTRY

Industri Mikro & Kecil di Kalimantan Barat Tahun 2022

Micro and Small Industries

Jumlah Usaha/Perusahaan

Number of Establishments

2911

Jumlah Tenaga Kerja

Number of Worker

5367

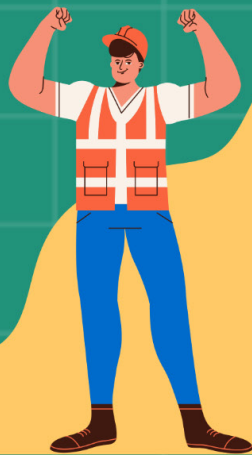

PENJELASAN TEKNIS

1. **Industri manufaktur** adalah suatu kegiatan ekonomi yang melakukan kegiatan mengubah suatu barang dasar secara mekanis, kimia, atau dengan tangan sehingga menjadi barang jadi/setengah jadi, dan atau barang yang kurang nilainya menjadi barang yang lebih tinggi nilainya, dan sifatnya lebih dekat kepada pemakai akhir. Termasuk dalam kegiatan ini adalah jasa industri dan pekerjaan perakitan.
2. **Jasa industri** adalah kegiatan industri yang melayani keperluan pihak lain. Pada kegiatan ini bahan baku disediakan oleh pihak lain sedangkan pihak pengolah hanya melakukan pengolahannya dengan mendapat imbalan sebagai balas jasa (upah maklon).
3. **Perusahaan atau usaha industri** adalah suatu unit (kesatuan) usaha yang melakukan kegiatan ekonomi, bertujuan menghasilkan barang atau jasa, terletak pada suatu bangunan atau lokasi tertentu, dan mempunyai catatan administrasi tersendiri mengenai produksi dan struktur biaya serta ada seorang atau lebih yang bertanggung jawab atas usaha tersebut.
4. Industri manufaktur dapat dikelompokkan ke dalam 4 golongan berdasarkan banyaknya pekerja, yaitu: industri besar (100 orang pekerja atau lebih), industri

TECHNICAL NOTES

1. **Manufacturing industry** is defined as an economic activity processing basic goods mechanically, chemicals or manually into final or intermediate goods. It is also defined as processing of lower value goods into higher value goods as final or intermediate products. The activities also include services for manufacturing and assembling.
2. **Services for manufacturing** is defined as a manufacturing activity which serving other manufacturing establishments. In this case, raw materials are supplied by others while the workers are paid as a compensation for processing raw materials.
3. **A manufacturing establishment** is defined as a production unit engaged in economic activity, producing goods or services, located in a building or in a certain location, keeping a business record concerning the production and cost structure, and having a person or more that are responsible to those activities.
4. *Manufacturing industries are categorized into four groups, based on the number of employees: large scale manufacturing (100 employees or more), medium scale*

MANUFACTURING INDUSTRY

sedang/menengah (20–99 orang pekerja), industri kecil (5–19 orang pekerja), dan industri mikro (1–4 orang pekerja).

manufacturing (20–99 employees), small scale manufacturing (5–19 employees), and micro industry (1–4 employees).

<https://kalbar.bps.go.id>

ULASAN**DESCRIPTION****Industri Pengolahan**

Jumlah perusahaan Industri Besar dan Sedang di Kalimantan Barat pada tahun 2020 tercatat sebanyak 201 perusahaan dengan nilai produksi mencapai 62,98 miliar rupiah. Jumlah tenaga kerja yang mampu diserap oleh perusahaan Industri Besar Sedang sebesar 33.678 orang.

Jumlah perusahaan Industri Mikro Kecil di Kalimantan Barat pada 2020 sebanyak 39.167 perusahaan dengan total tenaga kerja sebanyak 82.293 orang. proporsi jumlah tenaga kerja tidak dibayar pada perusahaan industri mikro kecil di Kalimantan Barat lebih tinggi dibandingkan dengan tenaga kerja dibayar, dengan proporsi 63,81 persen untuk tenaga kerja tidak dibayar dan 36,19 persen untuk tenaga kerja dibayar.

Manufacturing

The number of large and medium industrial companies in Kalimantan Barat in 2020 was recorded as 201 companies with a production value of 62.98 billion rupiah. The number of workers that can be absorbed by Large and Medium Industrial companies in Kalimantan Barat in 2020 was recorded at 33,678 people.

The number of Micro and Small Industry companies in Kalimantan Barat in 2020 was 39,167 companies with a total workers of 82,293 people. the proportion of unpaid workers in Micro and Small Industry companies in Kalimantan Barat is higher than the paid workers, which is 63.81 percent for unpaid workers and 36.19 percent for paid workers.

**7.1 INDUSTRI BESAR DAN SEDANG
LARGE AND MEDIUM MANUFACTURING INDUSTRY**

Tabel / Table 7.1.1 Jumlah Perusahaan dan Tenaga Kerja menurut Klasifikasi Industri pada Industri Besar dan Sedang di Provinsi Kalimantan Barat, 2020
Number of Establishments and Workers Engaged by Industrial Classification in Large and Medium Manufacturing Industry in Kalimantan Barat Province, 2020

KBLI	Klasifikasi Industri <i>Industrial Classification</i>	Jumlah Perusahaan <i>Number of Establishments (unit)</i>	Jumlah Tenaga Kerja <i>Number of Workers Engaged (orang/person)</i>
	(1)	(2)	(3)
10	Makanan/ <i>Food Products</i>	119	16 866
11	Minuman / <i>beverages</i>	17	959
16	Kayu dan Barang dari Kayu / <i>wood and of product of woods and cork</i>	11	7 300
20	Bahan Kimia dan Barang dari Bahan Kimia / <i>chemical and chemical products</i>	6	963
22	Karet dan Barang dari Karet / <i>rubber and plastic products</i>	18	2 759
23	Barang Galian Bukan Logam / <i>non metallic mineral products</i>	6	375
	Lainnya / <i>others</i>	24	4 456
Jumlah/ Total		201	33 678

Catatan /Note : *KBLI : Klasifikasi Baku Lapangan Usaha Indonesia/ *Indonesian Standard Industrial Classification*

Sumber /Source : Badan Pusat Statistik Provinsi Kalimantan Barat, Survei Industri Besar dan Sedang Tahunan/ *BPS-Statistics of Kalimantan Barat Province, The Annual Large and Medium Manufacturing Establishment Survey*

Tabel
Table 7.1.2**Jumlah Perusahaan, Tenaga Kerja, Investasi, dan Nilai
Produksi pada Industri Besar dan Sedang menurut
Kabupaten/Kota, 2020*****Number of Establishments, Workers Engaged, Investment,
and Production Value in Large and Medium Manufacturing
Industry by Regency/Municipality, 2020***

Kabupaten/Kota Regency/Municipality	Jumlah Perusahaan Number of Establishments	Jumlah Tenaga Kerja Number of Workers Engaged (orang/ person)	Investasi Investment (ribu rupiah/ thousand rupiahs)	Nilai Produksi Production Value (ribu rupiah /thousand rupiahs)
(1)	(2)	(3)	(4)	(5)
Kabupaten Sambas
Kabupaten Bengkayang
Kabupaten Landak
Kabupaten Mempawah
Kabupaten Sanggau
Kabupaten Ketapang
Kabupaten Sintang
Kabupaten Kapuas Hulu
Kabupaten Sekadau
Kabupaten Melawi
Kabupaten Kayong Utara
Kabupaten Kubu Raya
Kota Pontianak
Kota Singkawang
Kalimantan Barat	201	33 645	3 363 349	6 063 000

Sumber /Source : Badan Pusat Statistik Provinsi Kalimantan Barat, Survei Industri Besar dan Sedang Tahunan/ BPS-Statistics of Kalimantan Barat Province, The Annual Large and Medium Manufacturing Establishment Survey

Tabel
Table 7.1.3

Jumlah Perusahaan, Tenaga Kerja, Investasi, dan Nilai Produksi pada Industri Besar dan Sedang di Provinsi Kalimantan Barat, 2020

Number of Establishments, Workers and Employment Costs of Large and Medium Manufacturing Industries in Kalimantan Barat Province, 2020

Industri <i>Industrial</i>	Jumlah Perusahaan <i>Number of Establishment</i>	Tenaga Kerja Dibayar/ <i>Paid Workers</i>		Jumlah Tenaga Kerja <i>Total Workers</i>	Pengeluaran untuk Tenaga Kerja <i>Employment Cost</i> (Juta Rupiah/ <i>Million Rupiah</i>)
		Tenaga Kerja Produksi <i>Production Workers</i>	Tenaga Kerja Lainnya <i>Others</i>		
(1)	(2)	(3)	(4)	(5)	(6)
Makanan/ <i>Food Products</i>	119	13 887	2 979	16 866	781 003
Minuman / <i>beverages</i>	17	782	177	959	31 637
Kayu dan Barang dari Kayu / <i>wood and of product of woodsand cork</i>	11	5 921	1 379	7 300	422 711
Percetakan dan Reproduksi Media Rekaman / <i>printing and reproduction of recorded media</i>	6	783	180	963	88 503
Bahan Kimia dan Barang dari Bahan Kimia / <i>chemical and chemical products</i>	18	2 516	243	2 759	145 751
Karet dan Barang dari Karet / <i>rubber and plastic products</i>	6	313	62	375	17 533
Barang Galian Bukan Logam / <i>non metallic mineral products</i>	24	3 992	464	4 456	246 669
Lainnya / <i>others</i>	201	28 914	5 484	33 678	1 733 807
Jumlah/ Total	201	28 914	5 484	33 678	1 733 807

Sumber/Source : Badan Pusat Statistik Provinsi Kalimantan Barat, Survei Industri Besar dan Sedang Tahunan/ *BPS-Statistics of Kalimantan Barat Province, The Annual Large and Medium Manufacturing Establishment Survey*

Tabel
Table 7.1.4

**Biaya Input Industri Besar/Sedang menurut Kode
Klasifikasi Industri di Provinsi Kalimantan Barat (juta
rupiah), 2020**

***Input Costs of Large/Medium Manufacturing Industries by
Industry Classification Code in Kalimantan Barat Province
(million rupiahs), 2020***

Kode Industri <i>Industrial Code</i>	Bahan Baku <i>Raw Material</i>	Pengeluaran Umum <i>General Expenses</i>	Jumlah <i>Total</i>
(1)	(2)	(3)	(4)
Makanan/ <i>Food Products</i>	32 137	13 842	45 979
Minuman / <i>beverages</i>	142	45	187
Kayu dan Barang dari Kayu / <i>wood and of product of woodsand cork</i>	786	416	1 202
Percetakan dan Reproduksi Media Rekaman / <i>printing and reproduction of recorded media</i>	338	28	366
Bahan Kimia dan Barang dari Bahan Kimia / <i>chemical and chemical products</i>	4 515	357	4 872
Karet dan Barang dari Karet / <i>rubber and plastic products</i>	84	28	112
Barang Galian Bukan Logam / <i>non metallic mineral products</i>	2 483	1 513	3 996
Lainnya / <i>others</i>	2 483	1 513	3 996
Jumlah/ <i>Total</i>	40 485	16 229	56 714

Sumber/ *Source*: Badan Pusat Statistik Provinsi Kalimantan Barat, Survei Industri Besar dan Sedang Tahunan/ *BPS-Statistics of Kalimantan Barat Province, The Annual Large and Medium Manufacturing Establishment Survey*

Tabel
Table 7.1.5

Nilai Output Industri Besar/Sedang menurut Kode Klasifikasi Industri di Provinsi Kalimantan Barat (juta rupiah), 2020

Output Value of Large/Medium Manufacturing Industries by Industry Classification Code in Kalimantan Barat Province (million rupiahs), 2020

Jenis Industri Type of Industry	Barang yang dihasilkan Value of Produced	Pendapatan Lainnya Other Income	Jumlah Total
(1)	(2)	(3)	(4)
Makanan / Food Products	45 985	710	46 695
Minuman / beverages	280	27	307
Kayu dan Barang dari Kayu / wood and of product of woods and cork	1 649	40	1 689
Percetakan dan Reproduksi Media Rekaman / printing and reproduction of recorded media	423	11	434
Bahan Kimia dan Barang dari Bahan Kimia / chemical and chemical products	5 381	52	5 433
Karet dan Barang dari Karet / rubber and plastic products	142	1	143
Barang Galian Bukan Logam / non metallic mineral products	9122	4435	13 557
Lainnya / others	62 982	5 276	68 258
Jumlah / Total	62 982	5 276	68 258

Sumber/Source : Badan Pusat Statistik Provinsi Kalimantan Barat, Survei Industri Besar dan Sedang Tahunan/ BPS-Statistics of Kalimantan Barat Province, The Annual Large and Medium Manufacturing Establishment Survey

Tabel
Table 7.1.6

**Nilai Tambah Industri Besar/Sedang menurut Kode
Klasifikasi Industri di Provinsi Kalimantan Barat (juta
rupiah), 2020**

**Value Added of Large/Medium Manufacturing by Industries
Classification Code in Kalimantan Barat Province (million
rupiahs), 2020**

Jenis Industri <i>Type of Industry</i>	Biaya Input <i>Input Costs</i>	Biaya Output <i>Value of Gross Output</i>	Nilai tambah (Atas Dasar Harga Pasar) <i>Value Added (at Market Price)</i>
(1)	(2)	(3)	(4)
Makanan/ <i>Food Products</i>	26 021	20 060	5 960
Minuman / <i>beverages</i>	101	89	12
Kayu dan Barang dari Kayu / <i>wood and of product of woodsand cork</i>	1 528	1 424	104
Percetakan dan Reproduksi Media Rekaman / <i>printing and reproduction of recorded media</i>	238	223	15
Bahan Kimia dan Barang dari Bahan Kimia / <i>chemical and chemical products</i>	3 558	3 380	178
Karet dan Barang dari Karet / <i>rubber and plastic products</i>	130	121	9
Barang Galian Bukan Logam / <i>non metallic mineral products</i>	837	613	225
Lainnya / <i>others</i>	-	-	-
Jumlah/ Total	32 413	25 910	6 502

Sumber/Source: Badan Pusat Statistik Provinsi Kalimantan Barat, Survei Industri Besar dan Sedang Tahunan/ *BPS-Statistics of Kalimantan Barat Province, The Annual Large and Medium Manufacturing Establishment Survey*

**7.2 INDUSTRI MIKRO DAN KECIL
MICRO AND SMALL MANUFACTURING INDUSTRY**

Tabel 7.2.1 Jumlah Perusahaan dan Tenaga Kerja menurut Klasifikasi Industri pada Industri Mikro dan Kecil di Provinsi Kalimantan Barat, 2020

Number of Establishments and Workers Engaged by Industrial Classification in Micro and Small Manufacturing Industry in Kalimantan Barat Province, 2020

Klasifikasi Industri <i>Industrial Classification</i>		Jumlah Perusahaan <i>Number of Establishments (unit)</i>	Jumlah Tenaga Kerja <i>Number of Workers Engaged (orang/person)</i>
(1)		(2)	(3)
10	Makanan	21 585	40 018
11	Minuman	1 677	3 163
13	Tekstil	394	610
14	Pakaian Jadi	2 914	3 800
15	Kulit, Barang dari Kulit dan Alas Kaki	7	7
16	Kayu, Barang dari Kayu dan Gabus (Tidak termasuk furnitur) dan Barang Anyaman dari Bambu, Rotan, dan Sejenisnya	4 106	7 186
17	Kertas dan Barang dari Kertas	3	6
18	Pencetakan dan Reproduksi media rekaman	368	1 071
20	Bahan Kimia dan Barang dari Bahan Kimia	2 783	9 257
21	Farmasi, Produk Obat Kimia, dan Obat Tradisional	111	164
22	Karet, Barang dari Karet dan Plastik	37	107
23	Barang Galian Bukan Logam	2 150	5 021
25	Barang logam, Bukan Mesin dan Peralatannya	1 900	3 314
28 - 29	Mesin dan Perlengkapan ytdl; Kendaraan bermotor, trailer, dan semi trailer	126	211
30	Alat Angkutan Lainnya	99	169
31	Furnitur	957	2 609
32	Pengolahan Lainnya	653	1 141
33	Reparasi dan Pemasangan mesin dan peralatan	156	293
Jumlah/ Total		2 911	5 367

Sumber /Source : Badan Pusat Statistik Provinsi Kalimantan Barat/ BPS-Statistics of Kalimantan Barat Province

Tabel
Table 7.2.2

Jumlah Perusahaan, Tenaga Kerja, Investasi, dan Nilai Produksi pada Industri Mikro dan Kecil menurut Kabupaten/Kota di Provinsi Kalimantan Barat, 2020
Number of Establishments, Workers Engaged, Investment, and Production Value in Micro and Small Manufacturing Industry by Regency/Municipality in Kalimantan Barat Province, 2020

Kabupaten/Kota Regency/Municipality	Jumlah Perusahaan Number of Establishments	Jumlah Tenaga Kerja Number of Workers Engaged (orang/ person)	Pendapatan Investment (ribu rupiah/ thousand rupiahs)	Nilai Produksi Production Value (ribu rupiah /thousand rupiahs)
(1)	(2)	(3)	(4)	(5)
Kabupaten Sambas	3 868	7 392	522 901 561	342 036 833
Kabupaten Bengkayang	1 617	2 913	95 784 490	42 016 631
Kabupaten Landak	1 610	2 211	100 048 899	42 580 867
Kabupaten Mempawah	3 175	5 948	358 115 530	204 481 426
Kabupaten Sanggau	1 626	2 942	171 521 035	69 405 213
Kabupaten Ketapang	2 970	5 350	289 206 147	144 383 447
Kabupaten Sintang	1 701	3 074	224 632 976	105 118 985
Kabupaten Kapuas Hulu	1 792	3 234	193 625 098	94 517 637
Kabupaten Sekadau	2 698	4 096	198 053 987	84 472 443
Kabupaten Melawi	2 456	3 568	150 571 772	79 238 332
Kabupaten Kayong Utara	1 288	2 639	81 577 277	43 658 369
Kabupaten Kubu Raya	8 478	20 948	972 639 083	581 029 411
Kota Pontianak	3 940	7 589	786 281 694	449 028 768
Kota Singkawang	2 818	6 254	394 752 056	216 069 565
Kalimantan Barat	4 0037	78 158	4 539 711 603	2 498 037 927

Sumber /Source : Badan Pusat Statistik Provinsi Kalimantan Barat, Survei Industri Mikro dan Kecil Tahunan/ BPS-Statistics of Kalimantan Barat Province /BPS-Statistics Indonesia, The Annual Micro and Small Manufacturing Industry Survey

Tabel
Table 7.2.3

Jumlah Koperasi Unit Desa (KUD), Anggota dan Volume Usaha menurut Kabupaten/Kota di Provinsi Kalimantan Barat, 2022

Number of Village Unit Co-ops, Members and Volume of Bussiness by Regency/ Municipality in Kalimantan Barat Province, 2022

Kabupaten/Kota <i>Regency/ Municipality</i>	Jumlah KUD <i>Number of Village Unit Co-ops</i>	Jumlah Anggota <i>Number of Members</i>	Volume Usaha <i>Bussiness Volume</i> <i>(Ribu Rp/Thousand Rupiahs)</i>
(1)	(2)	(3)	(4)
Kabupaten Sambas	18	779	745 508 006
Kabupaten Bengkayang	20	894	-
Kabupaten Landak	23	-	-
Kabupaten Mempawah	12	-	-
Kabupaten Sanggau	75	23 633	28045 554 286
Kabupaten Ketapang	43	1 818	6246 629 536
Kabupaten Sintang	8	429	3488 346 578
Kabupaten Kapuas Hulu	17	-	-
Kabupaten Sekadau	55	4 596	34903 715 587
Kabupaten Melawi	24	975	2394 957 551
Kabupaten Kayong Utara	9	-	-
Kabupaten Kubu Raya	49	2 717	623 121 806
Kota Pontianak	4	32	310 175 238
Kota Singkawang	5	51	148 367 100
Kalimantan Barat	2022	362	76 906 375 688
	2021	362	122 597 623
	2020	356	183 319 066
	2019	441	133 216 234

Sumber/Source : Dinas Koperasi dan UMKM Provinsi Kalimantan Barat/ Cooperative and UMKM Services of Kalimantan Barat Province

Catatan/Note : Data Tahun 2022 gabungan dengan Credit Union (CU)

Tabel
Table 7.2.4

Jumlah Koperasi Primer ¹⁾ (Non-KUD), Anggota dan Volume Usaha menurut Kabupaten/Kota di Provinsi Kalimantan Barat, 2022

Number of Primary Co-ops, Members and Volume of Bussiness by Regency/ Municipality in Kalimantan Barat Province, 2022

Kabupaten/Kota Regency/ Municipality	Jumlah Koperasi Primer		Jumlah Anggota	Volume Usaha
	Number of Primary Co-ops ¹⁾	Number of Members	(Ribuan Rp/ Thousand Rupiahs)	Volume Bussiness
(1)	(2)	(3)	(4)	
Kabupaten Sambas	455	15 934	110 689 477 471	
Kabupaten Bengkayang	227	6 121	1 228 078 161	
Kabupaten Landak	289	16 253	196 832 378 752	
Kabupaten Mempawah	263	6 977	21 692 700 969	
Kabupaten Sanggau	471	393 189	3342 208 650 983	
Kabupaten Ketapang	659	173 153	846 028 044 419	
Kabupaten Sintang	441	86 438	566 967 143 469	
Kabupaten Kapuas Hulu	271	695 905	308 416 197 685	
Kabupaten Sekadau	197	245 399	1997 233 009 203	
Kabupaten Melawi	198	1 111	2 595 428 246	
Kabupaten Kayong Utara	105	3 092	28 743 912 340	
Kabupaten Kubu Raya	603	16 326	55 011 875 625	
Kota Pontianak	1 035	298 144	2724 805 620 766	
Kota Singkawang	184	29 277	214 983 276 772	
Kalimantan Barat	2022	5 398	1 987 319	10 417 435 794 861
	2021	4 847	1 456 378	9 437 516 724
	2020	4 642	1 138 145	9 260 612 076
	2019	4 407	1 114 654	8 316 966 068

Catatan/Note :

¹⁾ Termasuk Koperasi Tingkat Pusat & Gabungan/ Include Cooperative Center Level & Alliance

Sumber/Source :

Dinas Koperasi dan UMKM Provinsi Kalimantan Barat/ Cooperative and UMKM Services of Kalimantan Barat Province

Tabel
Table 7.2.5

Realisasi Pemasukan Beras, Gula Pasir dan Tepung Terigu Antar Pulau menurut Bulan di Provinsi Kalimantan Barat (ton), 2022

Actual Interinsular Trade of Rice, Refinery Sugar and Weath Flour by Month in Kalimantan Barat Province (ton), 2022

Bulan <i>Month</i>	Beras <i>Rice</i>	Gula Pasir <i>Refinery Sugar</i>	Tepung Terigu <i>Wheat Flour</i>	Minyak Goreng <i>Cooking Oil</i>	Garam <i>Salt</i>
(1)	(2)	(3)	(4)	(5)	(6)
Januari / <i>January</i>	20075,9	4231,2	6628,8	656	512
Februari / <i>February</i>	18234,9	2728,4	7342,4	938	406
Maret / <i>March</i>	22458,1	6508,6	6506,6	707,9	505,2
April / <i>April</i>	16.335,50	5573,1	9939,2	1 329	247
Mei / <i>May</i>	15154,5	3 286	6171,97	489	214
Juni / <i>June</i>	18958,1	5 476	5163,8	710	295
Juli / <i>July</i>	17 225	5206,6	5631,25	550,4	1231,8
Agustus / <i>August</i>	23510,6	5905,5	4368,2	1228,2	1 433
September / <i>September</i>	24554,8	5529,7	5551,6	1238,8	2 368
Oktober / <i>October</i>	22244,8	4137,8	6689,5	1096,3	599,06
November / <i>November</i>	27934,95	5665,8	6 217	1265,9	923
Desember / <i>December</i>	25424,9	4759,8	7755,1	946,9	595
Jumlah / Total	252112,05	59008,5	77965,42	11156,4	9329,06

Sumber / *Source*: Dinas Perindustrian dan Perdagangan Provinsi Kalimantan Barat/
Industry and Trading Services of Kalimantan Barat Province

7.3 KONSTRUKSI CONSTRUCTION

Tabel 7.3.1 Ringkasan Statistik Konstruksi Perorangan di Provinsi Kalimantan Barat, 2020

Summary of Micro Construction Establishments Statistics in Kalimantan Barat Province, 2020

Uraian <i>Description</i>	Satuan <i>Unit</i>	Gedung <i>Building</i>	Sipil <i>Civil</i>	Khusus <i>Specialized</i>	Konstruksi <i>Construction</i>
(1)	(2)	(3)	(4)	(5)	(6)
1 Banyaknya Sampel Usaha <i>Number of Establishment Sample</i>	usaha/ <i>establishment</i>	531	58	114	703
2 Rata-Rata Pekerja Tetap <i>Average of Permanent Workers</i>	orang/ <i>person</i>	2	2	1	2
3 Median Pekerja Harian per Bulan <i>Median of Casual Workers Monthly</i>	orang/ <i>person</i>	2	5	2	2
4 Median Hari Orang Pekerja Harian <i>Median of Mandays of Casual Workers</i>	hari orang/ <i>man days</i>	240	220	104	216
5 Rata-Rata Bulan Kegiatan <i>Average of Active Months</i>	bulan/ <i>month</i>	5	4	4	5
6 Rata-Rata Hari Kerja Pekerja Harian per Bulan/ <i>Average of Mandays of Casual Workers</i>	hari/ <i>day</i>	21	20	15	20
7 Median Balas Jasa dan Upah Pekerja <i>Median of Compensation and Wages of Workers</i>	Ribu rupiah/ <i>Thousands rupiahs</i>	41760	26050	15120	35880
8 Median Nilai Konstruksi <i>Median of Construction Value</i>	Ribu rupiah/ <i>Thousands rupiahs</i>	70000	93000	40000	63500
9 Median Biaya/Pengeluaran <i>Median of Expenses</i>	Ribu rupiah/ <i>Thousands rupiahs</i>	80650	68250	41750	74333
10 Median Pendapatan <i>Median of Income</i>	Ribu rupiah/ <i>Thousands rupiahs</i>	155650	120870	90988	143000
11 Median Persentase Keuntungan <i>Median of Profit Percentage</i>	%	10,8	14,05	22,35	12,36
12 Median Nilai Bahan/Material Konstruksi <i>Median of Construction Materials Used</i>	Ribu rupiah/ <i>Thousands rupiahs</i>	135965	94683	73075	118190
13 Indeks Kondisi Bisnis <i>Business Conditions Indices</i>		52,13	55,55	49,21	52,2
14 Indeks Prospek Bisnis <i>Business Prospects Indices</i>		60,1	61,19	60,24	60,47
15 Indeks Masalah Bisnis Sebelum Covid-19 <i>Business Problems Indices Before Covid-19</i>		8,57	10,89	15,15	11,39
16 Indeks Masalah Bisnis Saat Covid-19 <i>Business Problems Indices During Covid-19</i>		17,76	20,6	21,39	19,78

Sumber / Source: Profil Usaha Konstruksi Perorangan Provinsi 2021/ Profile of Micro Construction Establishment Province 2021

Tabel
Table 7.3.2

Banyaknya Sampel Usaha, Rata-Rata Pekerja Tetap, Median Hari Orang Pekerja Harian, Median Balas Jasa dan Upah Pekerja per Tahun, serta Median Nilai Konstruksi Usaha Konstruksi Perorangan Menurut Kabupaten/Kota di Provinsi Kalimantan Barat, 2020

Sample Size, Average of Permanent Workers, Median of Mandays of Casual Workers, Median of Annual Compensation and Wages of Workers, and Median of Construction Value by Unincorporated Construction Establishments by Regency/Municipality in Kalimantan Barat Province, 2020

Kabupaten/ Kota Regency/Municipality	Jumlah Sampel Usaha Sample Size Establishment	Rata-Rata Pekerja Tetap (orang) Average of Permanent Workers (person)	Median Hari Orang Pekerja Harian (hari orang) Median of Mandays of Casual Workers (mandays)	Median Balas Jasa dan Upah Pekerja per Tahun Median of Annual Compensation and Wages of Workers (thousand rupiahs)	Median Nilai Konstruksi (ribu rupiah) Median of Construction Value (thousand rupiahs)
(1)	(2)	(3)	(4)	(5)	(6)
Kabupaten Sambas	50	2	184	35 050	80 000
Kabupaten Bengkayang	48	1	214	36 120	40 000
Kabupaten Landak	49	3	500	14 400	46 428
Kabupaten Mempawah	50	2	120	17 290	75 000
Kabupaten Sanggau	51	2	192	30 000	110 000
Kabupaten Ketapang	50	1	175	28 560	33 000
Kabupaten Sintang	51	1	259	58 650	78 400
Kabupaten Kapuas Hulu	50	1	300	34 750	85 000
Kabupaten Sekadau	54	2	450	52 000	82 500
Kabupaten Melawi	50	3	375	19 050	96 000
Kabupaten Kayong Utara	50	2	220	50 900	96 000
Kabupaten Kubu Raya	50	1	144	35 520	32 055
Kota Pontianak	50	2	216	47 663	74 075
Kota Singkawang	50	1	240	72 900	73 100
Kalimantan Barat	703	2	216	35 880	63 500

Sumber / Source:

Profil Usaha Konstruksi Perorangan Provinsi 2021/ Profile of Micro Construction Establishment Province 2021

BAB

Chapter

8

PARIWISATA TOURISM



543

Jumlah Akomodasi Hotel
Number of Hotel Accomodations
di Provinsi Kalimantan Barat, 2022

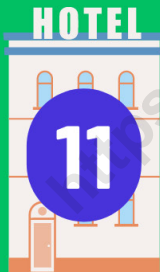

Mempawah

Kab/Kota dengan Hotel
Tersedikit

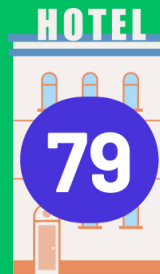

Pontianak

Kab/Kota dengan Hotel
Terbanyak



PENJELASAN TEKNIS

1. Konsep dan definisi pariwisata mengikuti rekomendasi United Nations World Tourism Organization (UNWTO) dan International Union of Office Travel Organizations (IUOTO).
2. **Wisatawan mancanegara (wisman)** ialah setiap pengunjung yang mengunjungi suatu negara di luar tempat tinggalnya, didorong oleh satu atau beberapa keperluan tanpa bermaksud memperoleh penghasilan di tempat yang dikunjungi dan lamanya kunjungan tersebut tidak lebih dari satu tahun (12 bulan). Definisi ini mencakup 2 (dua) kategori wisatawan mancanegara, yaitu :
 - a. **Wisatawan (turis)** ialah setiap pengunjung seperti definisi di atas yang tinggal paling sedikit 24 jam, akan tetapi tidak lebih dari 1 (satu) tahun di tempat yang dikunjungi, dengan maksud antara lain: berlibur, rekreasi, olah raga, bisnis, menghadiri pertemuan, studi, dan kunjungan dengan alasan kesehatan.
 - b. **Excursionist** ialah setiap pengunjung seperti definisi di atas yang tinggal kurang dari 24 jam di tempat yang dikunjungi.

TECHNICAL NOTES

1. *The concept and definition of tourism refers to the recommendations of the United Nations World Tourism Organization (UNWTO) and International Union of Office Travel Organizations (IUOTO).*
2. **An International Visitor** is any person visiting a country other than his usual place of residence for any reason other than for earning income in the country visited, and the length of stay is no more than one year (12 months). This definition covers two categories of foreign visitors, namely:
 - a. **"Tourist"** is any visitor staying for at least 24 hours, but no more than one year, in the country visited, with the intention of visiting, and for any of these purposes: Pleasure, recreation and sports, business, visiting friends and relatives, missions, attending meetings, conferences, visit for health reasons and study.
 - b. **"Excursionist"** is every visitor like the definition above who lives less than 24 hours in the place visited.

3. **Rata-rata lama tinggal** adalah rata-rata waktu tinggal wisatawan mancanegara di Indonesia untuk satu kali kunjungan.
4. **Usaha penyediaan akomodasi** adalah usaha yang menyediakan pelayanan penginapan yang dapat dilengkapi dengan pelayanan pariwisata lainnya. Usaha penyediaan akomodasi dapat berupa hotel, vila, pondok wisata, bumi perkemahan, persinggahan karavan, dan akomodasi lainnya yang digunakan untuk tujuan pariwisata.
5. **Hotel** adalah penyediaan akomodasi secara harian berupa kamar-kamar di dalam satu bangunan yang dapat dilengkapi dengan jasa pelayanan makan dan minum, kegiatan hiburan dan atau fasilitas lainnya. Hotel terdiri dari hotel berbintang dan hotel nonbintang.
6. **Hotel bintang** adalah usaha penyediaan jasa pelayanan penginapan, makan minum serta jasa lainnya bagi umum dengan menggunakan sebagian atau seluruh bangunan. Usaha ini dikelola secara komersial serta memenuhi ketentuan persyaratan sebagai hotel bintang (termasuk berlian) yang ditetapkan dalam surat keputusan instansi yang membinanya.
3. **Average length of stay** is the average stay duration of foreign visitor in Indonesia for one trip.
4. **The business of providing accommodation** is a business that provides specialty services that can be equipped with other tourism services. It includes hotel, villa, cottage, camping, caravan stop, and other accommodation that are used for tourism purposes.
5. **Hotel** is a daily supply of accommodation rooms within a building which can be equipped with eating and drinking services, entertainment activities and/or other facilities. Hotel consists of a classified hotel and a non-classified hotel.
6. **A classified hotel** is the business of providing an accommodation, eating and drinking as well as other services for the public by using a building or a part of a building. It is managed commercially and meets specified requirements as a star hotel (including diamonds) set forth in the decree of fostering agency. For example, five star hotel, four star hotel, and so on.

7. **Tingkat penghunian kamar hotel** adalah persentase banyaknya malam kamar yang dihuni terhadap banyaknya malam kamar yang tersedia.
8. **Rata-rata lamanya tamu menginap** adalah banyaknya malam tempat tidur yang terpakai (malam tamu) dengan banyaknya tamu yang menginap di hotel atau akomodasi lainnya.
7. **Room occupancy rate** is the number of room-nights occupied divided by the number of room-nights available, multiplied by 100 percent.
8. **Average length of stay** is the number of bed-nights used (guest night) divided by the number of guests coming to spend the night at the accommodation.

<https://kalbar.bps.go.id>

ULASAN**DESCRIPTION****Hotel dan Pariwisata**

Hotel merupakan salah satu sarana akomodasi yang sangat diperlukan sebagai penunjang pariwisata daerah. Tingkat penghunian kamar (TPK) hotel berbintang di Kalimantan Barat pada tahun 2022 tertinggi terjadi pada bulan November yaitu sebesar 57,09 persen. Kemudian pada bulan Desember dengan TPK sebesar 52,05 persen, sedangkan hotel berbintang yang mempunyai TPK paling rendah yaitu bulan April 2022 sebesar 41,98 persen.

Pada tahun 2022 jumlah wisatawan asing yang datang ke Kalimantan Barat menurut negara asal di Provinsi Kalimantan Barat, sebanyak 27.128 orang. Wisatawan terbesar berasal dari negara-negara ASEAN sebanyak 26.545 orang.

Jumlah kunjungan wisman ke Kalimantan Barat yang datang selama tahun 2022 sebanyak 27.128 orang melalui 3 (tiga) pintu masuk, yaitu PLBN Aruk (Kabupaten Sambas) sebesar 47,09 persen atau sebanyak 12.775 orang, PLBN Entikong (Kabupaten Sanggau) sebanyak 43,51 persen atau sebanyak 11.804 orang, dan PLBN Nanga Badau (Kabupaten Kapuas Hulu) sebesar 9,40 persen atau sebanyak 2.549 orang.

Tourism and Hotel

Hotels are one of the accommodation facilities that are needed to support regional tourism. The highest room occupancy rate (TPK) for star hotels in West Kalimantan in 2022 occurred in November, namely 57.09 percent. Then in December with an ROR of 52.05 percent, while star hotels had the lowest ROR, namely April 2022 of 41.98 percent.

In 2022 the number of foreign tourists coming to West Kalimantan by country of origin in West Kalimantan Province will be 27,128 people. The biggest tourists came from ASEAN countries with 26,545 people.

The number of foreign tourists visiting West Kalimantan during 2022 was 27,128 people through 3 (three) entry points, namely PLBN Aruk (Sambas Regency) of 47.09 percent or as many as 12,775 people, PLBN Entikong (Sanggau Regency) of 43.51 percent or as many as 11,804 people, and PLBN Nanga Badau (Kapuas Hulu Regency) by 9.40 percent or as many as 2,549 people.

Tabel
Table 8.1**Jumlah Akomodasi, Kamar, dan Tempat Tidur yang Tersedia pada Hotel Bintang menurut Kabupaten/Kota di Provinsi Kalimantan Barat, 2017–2022¹****Number of Accommodations, Available Rooms and Beds in Classified Hotel by Regency/Municipality in Kalimantan Barat Province, 2017–2022¹**

Kabupaten/Kota Regency/Municipality	2017			2018		
	Akomodasi Accommodations	Kamar Rooms	Tempat Tidur Beds	Akomodasi Accommodations	Kamar Rooms	Tempat Tidur Beds
(1)	(2)	(3)	(4)	(5)	(6)	(7)
Kabupaten Sambas	-	-	-	-	-	-
Kabupaten Bengkayang	1	107 541	201 567	24	36 057	53 387
Kabupaten Landak	-	-	-	-	-	-
Kabupaten Mempawah	-	-	-	-	-	-
Kabupaten Sanggau	-	-	-	-	-	-
Kabupaten Ketapang	5	269 242	363 476	4	325 606	423 637
Kabupaten Sintang	4	-	-	3	61 659	91 504
Kabupaten Kapuas Hulu	-	-	-	-	-	-
Kabupaten Sekadau	-	-	-	-	-	-
Kabupaten Melawi	-	-	-	-	-	-
Kabupaten Kayong Utara	1	36 792	59 787	1	23 479	38 154
Kabupaten Kubu Raya	3	114 218	145 015	1	74 507	94 048
Kota Pontianak	24	1 964 750	2 794 235	3	1 414 035	1 975 669
Kota Singkawang	3	172 940	325 225	-	108 696	223 925
Kalimantan Barat	41	2 665 483	3 889 305	36	2 044 039	2 900 324

bersambung/ to be continued

Lanjutan Tabel/Continued Table 8.1

Kabupaten/Kota Regency/Municipality	2019			2020		
	Akomodasi Accommodations	Kamar Rooms	Tempat Tidur Beds	Akomodasi Accommodations	Kamar Rooms	Tempat Tidur Beds
(1)	(8)	(9)	(10)	(11)	(12)	(13)
Kabupaten Sambas	-	-	-	-	-	-
Kabupaten Bengkayang	1	57 923	79 502	2	166	291
Kabupaten Landak	-	-	-	-	-	-
Kabupaten Mempawah	-	-	-	-	-	-
Kabupaten Sanggau	-	-	-	-	-	-
Kabupaten Ketapang	5	127 980	180 923	7	636	908
Kabupaten Sintang	4	57 003	85 718	4	153	237
Kabupaten Kapuas Hulu	-	-	-	-	-	-
Kabupaten Sekadau	-	-	-	-	-	-
Kabupaten Melawi	-	-	-	-	-	-
Kabupaten Kayong Utara	1	20 440	33 215	1	55	89
Kabupaten Kubu Raya	3	66 510	87 088	4	206	264
Kota Pontianak	25	1 328 097	1 980 953	25	3 307	4 634
Kota Singkawang	3	156 940	327 100	4	430	813
Kalimantan Barat	42	1 814 893	2 774 499	47	4 953	7 236

bersambung/ to be continued

Lanjutan Tabel/Continued Table 8.1

Kabupaten/Kota Regency/Municipality	2021			2022		
	Akomodasi Accomodations	Kamar Rooms	Tempat Tidur Beds	Akomodasi Accomodations	Kamar Rooms	Tempat Tidur Beds
(1)	(14)	(15)	(16)	(17)	(18)	(19)
Kabupaten Sambas	-	-	-	-	-	-
Kabupaten Bengkayang	2	166	239	2	166	291
Kabupaten Landak	-	-	-	1	45	81
Kabupaten Mempawah	-	-	-	-	-	-
Kabupaten Sanggau	-	-	-	-	-	-
Kabupaten Ketapang	7	605	816	6	543	741
Kabupaten Sintang	4	168	237	4	153	237
Kabupaten Kapuas Hulu	1	41	56	-	-	-
Kabupaten Sekadau	-	-	-	-	-	-
Kabupaten Melawi	-	-	-	-	-	-
Kabupaten Kayong Utara	1	56	91	1	56	91
Kabupaten Kubu Raya	4	208	270	4	206	264
Kota Pontianak	25	3 276	4 569	24	3	4
Kota Singkawang	4	416	704	5	453	859
Kalimantan Barat	48	4 936	6 982	47	1625	2568

Sumber /Source : Badan Pusat Statistik Provinsi Kalimantan Barat/ BPS-Statistics of Kalimantan Barat Province

Tabel
Table 8.2**Jumlah Akomodasi, Kamar, dan Tempat Tidur yang Tersedia pada Hotel Nonbintang dan Akomodasi Lainnya menurut Kabupaten/Kota di Provinsi Kalimantan Barat, 2017–2022****Number of Accommodations, Available Rooms and Beds in Non-Classified Hotel and Other Accommodations by Regency/Municipality in Kalimantan Barat Province, 2017–2022**

Kabupaten/Kota Regency/Municipality	2017			2018		
	Akomodasi	Kamar	Tempat Tidur	Akomodasi	Kamar	Tempat Tidur
	<i>Accommodations</i>	<i>Rooms</i>	<i>Beds</i>	<i>Accommodations</i>	<i>Rooms</i>	<i>Beds</i>
(1)	(2)	(3)	(4)	(2)	(3)	(4)
Kabupaten Sambas	38	401 776	541 360	79	296 688	429 021
Kabupaten Bengkayang	15	209 383	305 741	48	81 577	109 543
Kabupaten Landak	20	286 202	360 318	62	165 475	174 964
Kabupaten Mempawah	10	90 084	180 169	48	144 782	289 564
Kabupaten Sanggau	41	665 722	928 150	42	785 129	1 073 845
Kabupaten Ketapang	71	422 727	512 517	42	512 922	679 050
Kabupaten Sintang	31	399 304	475 138	35	41 513	63 528
Kabupaten Kapuas Hulu	48	357 091	572 545	25	276 155	405 155
Kabupaten Sekadau	21	200 554	278 341	22	268 153	403 604
Kabupaten Melawi	23	287 668	373 393	22	198 658	275 906
Kabupaten Kayong Utara	14	120 326	127 495	17	-	-
Kabupaten Kubu Raya	4	-	-	16	-	-
Kota Pontianak	38	589 702	927 747	8	818 223	1 057 964
Kota Singkawang	30	382 757	697 013	10	538 269	1 018 563
Kalimantan Barat	404	4 413 296	6 279 927	476	4 127 544	5 980 707

bersambung/ to be continued

Lanjutan Tabel/*Continued Table 8.2*

Kabupaten/Kota <i>Regency/Municipality</i>	2019			2020		
	Akomodasi	Kamar	Tempat Tidur	Akomodasi	Kamar	Tempat Tidur
	<i>Accomodations</i>	<i>Rooms</i>	<i>Beds</i>	<i>Accomodations</i>	<i>Rooms</i>	<i>Beds</i>
(1)	(5)	(6)	(7)	(8)	(9)	(10)
Kabupaten Sambas	47	356 952	494 318	43	729	912
Kabupaten Bengkayang	17	106 035	160 501	20	406	626
Kabupaten Landak	22	48 267	53 197	24	503	561
Kabupaten Mempawah	10	64 693	115 750	10	181	283
Kabupaten Sanggau	38	501 254	706 854	37	898	1 304
Kabupaten Ketapang	74	189 224	265 573	75	1 330	1 730
Kabupaten Sintang	40	501 677	641 189	42	865	1 263
Kabupaten Kapuas Hulu	51	82 358	99 530	58	642	752
Kabupaten Sekadau	19	61 209	85 981	21	351	514
Kabupaten Melawi	21	258 877	341 351	20	465	590
Kabupaten Kayong Utara	17	-	-	23	261	310
Kabupaten Kubu Raya	11	-	-	11	135	144
Kota Pontianak	44	498 136	711 278	57	1 713	2 702
Kota Singkawang	40	673 507	1 500 592	40	1 419	2 274
Kalimantan Barat	451	3 342 189	5 176 114	481	9 898	13 965

bersambung/ *to be continued*

Lanjutan Tabel/*Continued Table 8.2*

Kabupaten/Kota <i>Regency/Municipality</i>	2021			2022		
	Akomodasi	Kamar	Tempat Tidur	Akomodasi	Kamar	Tempat Tidur
	<i>Accomodations</i>	<i>Rooms</i>	<i>Beds</i>	<i>Accomodations</i>	<i>Rooms</i>	<i>Beds</i>
(1)	(11)	(12)	(13)	(14)	(15)	(16)
Kabupaten Sambas	41	701	870	54	748	930
Kabupaten Bengkayang	20	384	600	22	427	652
Kabupaten Landak	23	479	544	25	479	522
Kabupaten Mempawah	11	173	195	11	204	336
Kabupaten Sanggau	37	891	1 257	40	974	1 483
Kabupaten Ketapang	65	1 173	1 483	66	1 245	1 590
Kabupaten Sintang	42	882	1 277	52	949	1 405
Kabupaten Kapuas Hulu	54	655	754	53	645	791
Kabupaten Sekadau	21	337	502	21	327	462
Kabupaten Melawi	20	477	620	25	494	864
Kabupaten Kayong Utara	21	271	330	22	245	303
Kabupaten Kubu Raya	10	127	135	12	156	164
Kota Pontianak	56	1 705	2 697	55	1 495	2 101
Kota Singkawang	39	1 411	2 099	38	1 325	2 759
Kalimantan Barat	460	9 666	13 363	496	9 713	14 362

Sumber /*Source* : Badan Pusat Statistik Provinsi Kalimantan Barat/ *BPS-Statistics of Kalimantan Barat Province*

Tabel
Table 8.3**Rata-rata Lama Menginap Tamu Asing dan Tamu Domestik menurut Bulan di Provinsi Kalimantan Barat (hari), 2022*****Average Length of Stay of Foreign and Domestic Visitor by Month in Kalimantan Barat Province (day), 2022***

Bulan Month	Tamu Asing/ <i>Foreign Guests</i>		Tamu Domestik/ <i>Domestic Guests</i>	
	Hotel BerBintang <i>Classified Hotel</i>	Hotel Non-Bintang <i>Non-Classified Hotel</i>	Hotel BerBintang <i>Classified Hotel</i>	Hotel Non-Bintang <i>Non-Classified Hotel</i>
(1)	(2)	(3)	(4)	(5)
Januari/ <i>January</i>	2,61	-	1,62	1,32
Februari/ <i>February</i>	2,53	1,06	1,57	1,3
Maret/ <i>Maret</i>	1,94	1	1,52	1,33
April/ <i>April</i>	3,57	-	1,57	1,29
Mei/ <i>May</i>	3,20	1,95	1,39	1,19
Juni/ <i>June</i>	2,42	1	1,47	1,21
Juli/ <i>July</i>	2,00	1,15	1,59	1,18
Agustus/ <i>August</i>	2,40	2,33	1,62	1,18
September/ <i>September</i>	2,01	1,01	1,89	1,19
Oktober/ <i>October</i>	2,80	1,87	1,63	1,23
November/ <i>November</i>	2,08	1	1,75	1,19
Desember/ <i>December</i>	2,10	1,03	1,37	1,21
Kalimantan Barat	2,47	1,34	1,58	1,24

Sumber /Source : Badan Pusat Statistik Provinsi Kalimantan Barat/ *BPS-Statistics of Kalimantan Barat Province*

Tabel
Table 8.4**Tingkat Penghunian Kamar Hotel Bintang dan Nonbintang menurut Bulan di Provinsi Kalimantan Barat (persen), 2022****Room Occupancy Rate of Classified and Non-Classified Hotels by Month in Kalimantan Barat (percent), 2022**

Bulan Month	Hotel Berbintang Classified Hotel	Hotel Nonbintang Non-Classified Hotel
(1)	(2)	(3)
Januari/ <i>January</i>	45,27	26,12
Februari/ <i>February</i>	46,24	32,87
Maret/ <i>Maret</i>	50,07	30,39
April/ <i>April</i>	41,98	25,81
Mei/ <i>May</i>	51,48	30,74
Juni/ <i>June</i>	51,97	28,75
Juli/ <i>July</i>	49,57	28,62
Agustus/ <i>August</i>	51,47	26,67
September/ <i>September</i>	50,37	27,69
Oktober/ <i>October</i>	50,49	29,79
November/ <i>November</i>	57,09	27,72
Desember/ <i>December</i>	52,05	31,52
Kalimantan Barat	49,84	28,89

Sumber /Source : Badan Pusat Statistik Provinsi Kalimantan Barat/ *BPS-Statistics of Kalimantan Barat Province*

Tabel
Table 8.5**Tingkat Hunian Kamar Hotel Bintang di Kalimantan Barat per Bulan (persen), 2022****Room Occupancy Rate of Classified Hotels by Month, Kalimantan Barat Province (percent), 2022**

Bulan Month	Tingkat Hunian Kamar Room Occupancy Rate			
	Bintang 1	Bintang 2	Bintang 3	Bintang 4
	1 Star	2 Star	3 Star	4 Star
(1)	(2)	(3)	(4)	(5)
Januari / January	30,89	44,93	42,53	53,18
Pebruari / February	29,05	51,75	40,75	58,47
Maret / March	29,9	45,37	44,99	66,1
April / April	19,42	42,22	37,85	54,03
Mei / May	37,84	47,59	47,51	64,67
Juni / June	37,16	50,97	45,51	67,13
Juli / July	-	47,81	45,96	58,42
Agustus / August	-	45	47,11	63,85
September / September	-	44,34	44,34	68,47
Oktober / October	-	46	45,03	64,06
Nopember / November	-	51,01	53,75	69,39
Desember / December	-	44,46	48,08	64,97

Sumber/ Source: Badan Pusat Statistik Provinsi Kalimantan Barat / BPS - Statistics of Kalimantan Barat Province

Tabel
Table 8.6

Jumlah Wisatawan Asing yang Datang ke Kalimantan Barat menurut Bulan, 2022
Number of Foreign Tourist Visited in Kalimantan Barat by Month, 2022

Bulan Month	Unit Pelaksana Teknis (UPT)					Jumlah Total
	Point Services					
	Pontianak	Entikong	Aruk	Nanga Badau	Jagoi Babang	
(1)	(2)	(3)	(4)	(5)	(6)	(7)
Januari / January	-	-	-	-	-	-
Februari / February	-	-	-	-	-	-
Maret / March	-	2	-	-	-	2
April / April	-	254	218	-	-	472
Mei / May	-	556	622	-	-	1 178
Juni / June	-	789	969	-	-	1 758
Juli / July	-	646	1 792	15	-	2 453
Agustus / August	-	745	1 149	318	-	2 212
September / September	-	1 360	1 692	425	-	3 477
Oktober / October	-	1 804	2 116	347	-	4 267
November / November	-	1 771	1 197	291	-	3 259
Desember / December	-	3 877	3 020	1 153	-	8 050
Jumlah / Total		11 804	12 775	2 549		27 128

Sumber/Source : Badan Pusat Statistik Provinsi Kalimantan Barat /BPS - Statistics of Kalimantan Barat Province

Tabel
Table 8.7**Jumlah Wisatawan Asing Yang Datang ke Kalimantan Barat menurut Negara Asal di Provinsi Kalimantan Barat, 2022****Number of Foreign Tourist Visited in Kalimantan Barat by Country of Origin, 2022**

Negara Asal <i>Country of Origin</i>	Unit Pelaksana Teknis (UPT)/ <i>Point Services</i>					Jumlah <i>Total</i>
	Pontianak	Entikong	Aruk	Nanga Badau	Bengkayang	
(1)	(2)	(3)	(4)	(5)	(6)	(7)
ASEAN	-	11 502	12 494	2 549	-	26 545
Asia (Selain ASEAN)	-	134	216	-	-	350
Eropa	-	105	23	-	-	128
Amerika	-	23	18	-	-	41
Oceania	-	29	17	-	-	46
Timur Tengah	-	6	5	-	-	11
Afrika	-	5	2	-	-	7
Jumlah / Total		11 804	12 775	2 549		27 128

Sumber/Source:

Badan Pusat Statistik Provinsi Kalimantan Barat / BPS - *Statistics of Kalimantan Barat Province*

Tabel
Table 8.8**Jumlah Akomodasi Hotel Menurut Kabupaten/Kota di
Provinsi Kalimantan Barat, 2022****Number of Hotel Accomodations by Regency/Municipality in
Kalimantan Barat Province, 2022**

Kabupaten/Kota Regency/Municipality	Hotel Bintang Classified Hotel				Hotel Non Bintang Non Classified Hotel	Jumlah Total
	1	2	3	4		
(1)	(2)	(3)	(4)	(5)	(6)	(7)
Kabupaten Sambas	-	-	-	-	54	54
Kabupaten Bengkayang	-	-	1	1	22	24
Kabupaten Landak	-	-	1	-	25	26
Kabupaten Mempawah	-	-	-	-	11	11
Kabupaten Sanggau	-	-	-	-	40	40
Kabupaten Ketapang	-	-	6	-	66	72
Kabupaten Sintang	-	4	-	-	52	56
Kabupaten Kapuas Hulu	-	-	-	-	53	53
Kabupaten Sekadau	-	-	-	-	21	21
Kabupaten Melawi	-	-	-	-	25	25
Kabupaten Kayong Utara	-	-	1	-	22	23
Kabupaten Kubu Raya	-	-	3	1	12	16
Kota Pontianak	1	3	14	6	55	79
Kota Singkawang	-	-	4	1	38	43
Kalimantan Barat	1	7	30	9	496	543

Catatan/Note : *) Data Sementara / Temporary Data

Sumber/Source : BPS Provinsi Kalimantan Barat / BPS - Statistics of Kalimantan Barat Province

Tabel
Table 8.9

**Jumlah Wisatawan Mancanegara Berdasarkan Pintu
Masuk di Provinsi Kalimantan Barat, 2017-2022**
**Number of Foreign Tourist Visited in Kalimantan Barat by
visited, 2018 - 2022**

Tahun Year	Pintu Masuk/ Entrance					Jumlah Total
	Supadio (Kota Pontianak)	Entikong (Kab. Sanggau)	Aruk (Kab. Sambas)	Nanga Badau (Kab. Kapuas Hulu)	Jagoi Babang ¹⁾ (Kab. Bengkayang)	
(1)	(2)	(3)	(4)	(5)	(6)	(7)
2018	23 029	22 663	12 738	12 148	1 228	71 806
2019	22 500	43 908	28 540	33 416	1 157	129 521
2020	4 478	4 936	6 234	2 814	177	18 639
2021	-	46	27	-	-	73
2022	-	11 804	12 775	2 549	-	27 128

Catatan/Note: ¹⁾ Belum menjadi pintu masuk Wisatawan Asing/ *Not yet an entrance for Salty Tourists*

Sumber/Source: Badan Pusat Statistik Provinsi Kalimantan Barat / BPS - *Statistics of Kalimantan Barat Province*

BAB

Chapter

9

TRANSPORTASI DAN KOMUNIKASI

TRANSPORTATION AND COMMUNICATION

Jumlah Kendaraan Bermotor Menurut Jenis Kendaraan (Unit) 2022

Number of Registered Motors by Type (Unit) 2022

Mobil Penumpang

Passenger Cars

13.570



Bus

Buses

16



Truk

Trucks

6.843



Sepeda Motor

Motorcycles

142.586



PENJELASAN TEKNIS

1. **Kendaraan bermotor** adalah setiap kendaraan yang digerakkan oleh peralatan teknik yang ada pada kendaraan tersebut, biasanya digunakan untuk angkutan orang atau barang di atas jalan raya selain kendaraan yang berjalan di atas rel. Kendaraan bermotor yang dicatat adalah semua jenis kendaraan kecuali kendaraan bermotor TNI/Polri dan Korps Diplomatik
2. **Mobil penumpang** adalah setiap kendaraan bermotor yang dilengkapi dengan tempat duduk untuk sebanyak-banyaknya delapan orang, tidak termasuk tempat duduk untuk pengemudi, baik dilengkapi atau tidak dilengkapi bagasi.
3. **Mobil bis** adalah setiap kendaraan bermotor yang dilengkapi dengan tempat duduk untuk lebih dari delapan orang, tidak termasuk tempat duduk untuk pengemudi, baik dilengkapi atau tidak dilengkapi bagasi.
4. **Mobil truk** adalah setiap kendaraan bermotor yang digunakan untuk angkutan barang, selain mobil penumpang, mobil bis dan kendaraan bermotor roda dua.
5. **Kantor Pos** adalah tempat pemberi pelayanan komunikasi tertulis dan atau surat elektronik, layanan paket, layanan logistik, layanan transaksi keuangan, dan

TECHNICAL NOTES

1. **Motor vehicles** are any kind of vehicles motorized by machine set up in those vehicles, they are usually used for transporting peoples or goods on roads except vehicles moving along a railway line. The data cover all kinds of motor vehicles except those belong to Indonesia Army Force Indonesian State Police and Diplomatic Corps.
2. **Passenger cars** are any motor vehicles with no more than eight seats, excluding seat for driver, it can be with or without hoot.
3. **Buses** are large passenger cars having seats for more than eight passengers, excluding seat for driver, it can be with or without hoot.
4. **Trucks** are any motor vehicles used to transport goods excluding passenger cars, buses, and motorcycles.
5. **Post Office** is a service provider facility of written communication and or electronic mail, parcel service, logistics services, financial transaction services, and postal

- layanan keagenan pos untuk kepentingan umum. Rumah pos berfungsi sama seperti kantor pos dan kantor pos pembantu, bedanya rumah pos biasanya terletak di daerah terpencil.
6. Penyiaran Radio mencakup penyiaran sinyal suara melalui studio penyiaran radio dan fasilitas untuk transmisi program yang berhubungan dengan masyarakat, termasuk mengumpulkan dan menyalurkan program melalui kabel atau satelit, internet (stasiun radio internet), termasuk penyiaran data yang terintegrasi dengan penyiaran radio.
 7. Penyiaran dan pemrograman televisi mencakup pembuatan program saluran televisi lengkap dari komponen program yang dibeli (seperti film, dokumenter, dan lain-lain), komponen program yang dihasilkan sendiri (seperti berita lokal, laporan langsung) atau kombinasi keduanya, pemrograman dari saluran video atas dasar permintaan, dan penyiaran data yang diintegrasikan dengan siaran televisi. Program televisi lengkap dapat disiarkan sendiri atau melalui distribusi pihak ketiga, seperti perusahaan kabel atau provider televisi satelit. Pemrograman dapat bersifat umum atau khusus (misalnya format terbatas seperti program berita, olah raga, pendidikan atau *services to the public. Postal house has the same function as the post office and subsidiary of post office, the difference is that postal house is usually located in remote areas.*
 6. *Radio broadcasting includes voice signals broadcasting through radio broadcasting studios and facilities for the programs transmission related to community, including collecting and distributing programs via cable or satellite, internet (internet radio station), including integrated data broadcasting with radio broadcasting.*
 7. *Broadcasting and television programming includes the manufacture of a complete television channel program from purchased program components (such as films, documentaries, etc.), own produced program components (such as local news, live reports) or a combination of both, the programming of the video channel on the basis of demand, and data broadcasting integrated with television broadcasting. Complete television program can broadcast their own or through a third party distribution, such as cable companies or satellite television providers. Programming can be general or specific (e.g. limited formats such as news programs, sports, education or programs aimed at young people),*

- program yang ditujukan untuk anak muda), dapat dibuat dengan bebas tersedia untuk pemakai atau dapat hanya tersedia atas dasar langganan.
8. **Surat Izin Mengemudi (SIM)** adalah bukti registrasi dan identifikasi yang diberikan oleh Polri kepada seseorang yang telah memenuhi persyaratan administrasi, sehat jasmani dan rohani, memahami peraturan lalu lintas dan terampil mengemudikan kendaraan bermotor
 9. Yang dimaksud dengan **kecelakaan lalu lintas** berdasarkan ketentuan yang ditetapkan dalam pasal 93 Peraturan Pemerintah Nomor 43 tahun 1993 ayat 1 adalah Suatu peristiwa di jalan yang tidak disangka-sangka dan tidak disengaja melibatkan kendaraan dengan atau tanpa pemakai jalan lainnya mengakibatkan korban manusia atau kerugian harta benda
 10. **Pelanggaran lalu lintas** adalah suatu pelanggaran terhadap ketentuan perundang-undangan lalu lintas dan angkutan jalan yang berlaku dan dilakukan oleh seseorang di jalan, baik dengan menggunakan kendaraan bermotor, maupun pejalan kaki sedemikian rupa sehingga mudah untuk dibuktikan.
 11. **Kunjungan Kapal** adalah kapal yang datang di pelabuhan
- can be made freely available to users or can only available on a subscription basis.*
8. **Driving License (SIM)** is the registration and identification evidence given by police to a person who has met the requirements of the administrative, physical and spiritual health, understand the traffic rules and skillful driving a motor vehicle.
 9. What is meant **by a traffic accident** based on the provisions set forth in Article 93 of Government Regulation No. 43 of 1993, paragraph 1 is a street event that unexpected and unintentional involve vehicles with or without other road users resulting in human casualties or property losses.
 10. **A traffic violation** is a violation of the traffic law and road transport in force and done by someone on the street, either by using a motor vehicle, or pedestrian way that is easy to prove.
 11. **Ship visits** are ships coming in to dock at the port of both aquatic and

baik untuk berlabuh di perairan maupun bersandar di dermaga. Untuk mendukung sarana angkutan laut tersebut diperlukan prasarana yang berupa pelabuhan. Pelabuhan merupakan tempat pemberhentian (terminal) kapal setelah melakukan pelayaran. Di pelabuhan ini kapal melakukan berbagai kegiatan seperti menaikkan penumpang, bongkar muat barang, pengisian bahan bakar dan air tawar, melakukan perbaikan, mengisi perbekalan dan sebagainya.

jetty. To support the required sea transportation infrastructure such as ports. Ports are stops (terminal) after a cruise ship. This port vessels in various activities such as up and drop off passengers , loading and unloading , refueling and fresh water , make repairs , filling supplies and so on without other road users resulting in loss of life or loss of property.

<https://kalbar.bps.go.id>

ULASAN**DESCRIPTION****9.1 Angkutan Laut**

Selama tahun 2022, jumlah kunjungan kapal luar negeri dan dalam negeri sebanyak 3.126 unit meningkat 2,96 persen dibanding tahun lalu. Untuk jumlah barang yang dimuat menggunakan angkutan laut dalam negeri sebanyak 599.282 ton meningkat 13,94 persen dibanding tahun 2021, sedangkan jumlah barang yang dibongkar sebanyak 1,42 juta ton meningkat sebesar 6,35 persen dibanding tahun 2021. Sementara jumlah penumpang angkutan laut dalam negeri yang naik sebanyak 100.873 orang meningkat 103,36 persen, sedangkan penumpang angkutan laut yang turun sebanyak 113.118 orang meningkat sebesar 79,11 persen dibanding tahun 2021.

9.2 Angkutan Udara

Pada tahun 2022, pesawat terbang yang berangkat dari Kalimantan Barat sebanyak 11.654 unit mengalami kenaikan sebesar 48,63 persen dibanding tahun 2021, dan yang datang sebanyak 11.754 unit meningkat sebesar 48,63 persen dibanding tahun sebelumnya. Sementara jumlah penumpang yang berangkat sebanyak 1,17 juta orang naik sebesar 98,16 persen, dan penumpang yang datang sebanyak 1,19 juta orang mengalami peningkatan sebesar 103,52 persen dibanding tahun 2021. Peningkatan

9.1. Sea Transport

During 2022, the number of foreign and domestic ship visits was 3,126 units, an increase of 2.96 percent compared to last year. The number of goods loaded using domestic sea transportation was 599,282 tons, an increase of 13.94 percent compared to 2021, while the number of goods unloaded was 1.42 million tons, an increase of 6.35 percent compared to 2021. Meanwhile, the number of domestic sea transport passengers which increased by 100,873 people increased by 103.35 percent, while sea transport passengers who decreased by 113,118 people increased by 79.11 percent compared to 2021.

9.2. Air Transport

In 2022, there were 11,652 aircraft departing from West Kalimantan, increase 48.72 percent compared to 2021, and 11,754 units arriving, increase 48.63 percent compared to the previous year. Meanwhile, the number of passengers departing was 1.17 million people, increase 98.16 percent, and passengers arriving were 1.19 million people, increase 103.52 percent compared to 2021. This is due the Covid-19 pandemic began to subside and government government begin to relax the regulations on flights.

secara signifikan ini disebabkan karena pandemi covid19 mulai mereda dan pemerintah mulai melonggarkan peraturan terkait aturan penerbangan.

<https://kalbar.bps.go.id>

9.1 TRANSPORTASI TRANSPORTATION

Tabel 9.1.1 Panjang Jalan¹ menurut Kabupaten/Kota dan Tingkat Kewenangan Pemerintahan di Provinsi Kalimantan Barat (km), 2020–2022

Length of Roads¹ by Regency/Municipality and Level of Government Authority in Kalimantan Barat Province (km), 2020–2022

Kabupaten/Kota <i>Regency/Municipality</i>	Akhir Tahun <i>End of Year</i>	Negara ² <i>State²</i>	Provinsi <i>Province</i>	Kabupaten/Kota <i>Regency/Municipality</i>	Jumlah <i>Total</i>
(1)	(2)	(3)	(4)	(5)	(6)
Kabupaten Sambas	2020	212,94	120,75	1 102,21	1 435,90
	2021	212,94	120,75	1 102,21	1 435,90
	2022	240,62	120,75	932,29	1 293,66
Kabupaten Bengkayang	2020	171,19	90,30	1 280,00	1 541,49
	2021	171,19	90,30	1 280,00	1 541,49
	2022	211,63	90,30	1 280,00	1 581,93
Kabupaten Landak	2020	240,10	168,18	982,42	1 390,70
	2021	240,10	168,18	982,42	1 390,70
	2022	243,64	168,18	982,42	1 394,24
Kabupaten Mempawah	2020	84,76	56,21	632,07	716,83
	2021	84,76	56,21	632,07	716,83
	2022	84,41	56,21	632,07	716,48
Kabupaten Sanggau	2020	274,94	149,29	1 001,44	1 425,67
	2021	274,94	149,29	1 001,44	1 425,67
	2022	296,85	149,29	1 001,44	1 447,58
Kabupaten Ketapang	2020	351,79	373,80	3 239,09	3 964,68
	2021	351,79	373,80	3 239,09	3 964,68
	2022	356,74	373,80	3 239,09	3 969,63
Kabupaten Sintang	2020	129,80	135,27	2 289,62	2 554,69
	2021	129,80	135,27	2 289,62	2 554,69
	2022	136,32	135,27	2 289,62	2 561,21

bersambung/ to be continued

Lanjutan Tabel/Continued Table 9.1.1

Kabupaten/Kota <i>Regency/Municipality</i>	Akhir Tahun <i>End of Year</i>	Negara ² <i>State²</i>	Provinsi <i>Province</i>	Kabupaten/Kota <i>Regency/Municipality</i>	Jumlah <i>Total</i>
(1)	(2)	(3)	(4)	(5)	(6)
Kabupaten Kapuas Hulu	2020	401,69	36,50	1 106,15	1 544,34
	2021	401,69	36,50	1 106,15	1 544,34
	2022	415,76	36,50	1 106,15	1 558,41
Kabupaten Sekadau	2020	109,64	162,35	584,50	856,49
	2021	109,64	162,35	584,50	856,49
	2022	110,79	162,35	584,50	857,64
Kabupaten Melawi	2020	-	102,04	766,49	868,53
	2021	-	102,04	766,49	868,53
	2022	54,42	102,04	766,49	922,95
Kabupaten Kayong Utara	2020	-	68,00	300,60	368,60
	2021	-	68,00	300,60	368,60
	2022	-	68,00	300,60	368,60
Kabupaten Kubu Raya	2020	108,33	49,07	646,17	803,57
	2021	108,33	49,07	646,17	803,57
	2022	111,44	49,07	646,17	806,68
Kota Pontianak	2020	28,34	9,89	286,08	324,31
	2021	28,34	9,89	286,08	324,31
	2022	20,46	9,89	286,08	316,43
Kota Singkawang	2020	4,08	69,31	442,62	516,01
	2021	4,08	69,31	442,62	516,01
	2022	4,44	69,31	442,62	516,37
Kalimantan Barat	2022	2 287,52	1 534,75	14 489,54	18 311,81
	2021	2 117,60	1 534,75	14 659,46	18 311,81
	2020	2 117,60	1 534,75	14 659,46	18 311,81

Catatan /Note : ¹ Data tidak termasuk panjang jalan tol/ *Excluding toll road*

² Balai Penanganan Jalan Nasional/*National Road Handling Center*

Sumber /Source : Kompilasi data Dinas Pekerjaan Umum dan Penataan Ruang Kabupaten Kota/Kota Provinsi Kalimantan Barat/
Compilation of Data from the Public Works and Public Housing and Spatial Planning Service in Regencies/cities of Kalimantan Barat Province

Tabel
Table 9.1.2

Jumlah Kendaraan Bermotor menurut Kabupaten/Kota dan Jenis Kendaraan di Provinsi Kalimantan Barat (unit), 2020–2022

Number of Registered Motor Vehicles by Regency/ Municipality and Type of Motor Vehicles in Kalimantan Barat Province (units), 2020–2022

Kabupaten/Kota <i>Regency/Municipality</i>	Akhir Tahun <i>End of Year</i>	Mobil Penumpang <i>Passenger Cars</i>	Bus <i>Buses</i>	Truk <i>Truck</i>	Sepeda Motor <i>Motorcycles</i>	Kendaraan Khusus <i>Special Vehicle</i>	Jumlah <i>Total</i>
(1)	(2)	(3)	(4)	(5)	(6)	(7)	(8)
Kabupaten Sambas	2020	336	1	200	8 999	7	9 543
	2021	456	1	357	13 382	7	14 203
	2022	646		477	0 015	6	15 818
Kabupaten Bengkayang	2020	187		101	3 690	4	3 982
	2021	277	2	148	5 455		5 882
	2022	376		187	0 005	2	5 869
Kabupaten Landak	2020	217		182	3 682	2	4 083
	2021	470		389	6 107	1	6 967
	2022	785		775	7 855	9	9 424
Kabupaten Mempawah	2020	253		64	3 038		3 355
	2021	368		112	4 253		4 733
	2022	398	1	139	0 478		5 318
Kabupaten Sanggau	2020	393	2	267	7 528	8	
	2021	797	2	448	12 546	1	13 794
	2022	1 212		791	14 383	20	16 406
Kabupaten Ketapang	2020	1 001		804	11 318	4	13 127
	2021	1 434	4	1 148	15 782	2	18 370
	2022	2 124		1 062	15 181		18 367
Kabupaten Sintang	2020	373		207	8 556	6	9 142
	2021	483	1	333	11 875	5	12 697
	2022	663		431	12 582	2	13 678
Kabupaten Kapuas Hulu	2020	221		65	3 584		3 870
	2021	443		85	5 086	3	5 617
	2022	478		176	4 776		5 430

bersambung/ to be continued

Lanjutan Tabel/Continued Table 9.1.2

Kabupaten/Kota <i>Regency/Municipality</i>	Akhir Tahun <i>End of Year</i>	Mobil Penumpang <i>Passenger Cars</i>	Bus <i>Buses</i>	Truk <i>Truck</i>	Sepeda Motor <i>Motorcycles</i>	Kendaraan Khusus <i>Special Vehicle</i>	Jumlah <i>Total</i>
(1)	(2)	(3)	(4)	(5)	(6)	(7)	(8)
Kabupaten Sekadau	2020	129	-	126	3 437	2	3 694
	2021	231	-	180	5 894	2	6 307
	2022	376	-	342	7 075		7 793
Kabupaten Melawi	2020	163	1	74	3 686		3 924
	2021	324	-	212	5 664	1	6 201
	2022	368	-	224	5 622		6 214
Kabupaten Kayong Utara	2020	197	-	102	2 311	6	2 616
	2021	135	-	76	2 163	3	2 377
	2022	141	-	77	2 023	3	2 244
Kabupaten Kubu Raya ^{*)}	2020	-	-	-	-	-	-
	2021	-	-	-	-	-	-
	2022	-	-	-	-	-	-
Kota Pontianak	2020	2 548	16	1 077	25 591	43	29 275
	2021	3 874	17	1 731	37 575	26	43 223
	2022	5 238	15	1 969	66 028	15	48 990
Kota Singkawang	2020	834	9	127	4 432	1	5 403
	2021	554	1	173	6 158	2	6 888
	2022	765		193	6 563	4	7 525
Kalimantan Barat	2020	6 852	29	3 396	89 852	83	100 212
	2021	9 846	28	5 392	131 940	53	147 259
	2022	13 570	16	6 843	142 586	61	163 076

Catatan / Note : *) Data bergabung dengan kabupaten induk/Data is joined with main Regency

Sumber/Source : Direktorat Lalu Lintas Polda Kalimantan Barat/ Traffic Directorate of Regional Police of Kalimantan Barat

Tabel
Table 9.1.3

Panjang Jalan menurut Kabupaten/Kota dan Jenis Permukaan Jalan di Provinsi Kalimantan Barat (km), 2022
Length of Road by Regency/Municipality and Type of Road Surface in Kalimantan Barat Province (km), 2022

Kabupaten/Kota <i>Regency/Municipality</i>	Jenis Permukaan Jalan/ <i>Type of Road Surface</i>			Jumlah <i>Total</i>
	Aspal <i>Paved</i>	Tidak diaspal <i>Not Paved</i>	Lainnya <i>Others</i>	
(1)	(2)	(3)	(4)	(5)
Kabupaten Sambas	104,13	-	16,63	120,75
Kabupaten Bengkayang	14,43	36,86	39,01	90,30
Kabupaten Landak	135,17	26,06	6,95	168,18
Kabupaten Mempawah	-	-	-	-
Kabupaten Sanggau	74,97	32,60	41,72	149,29
Kabupaten Ketapang	209,74	49,83	114,23	373,80
Kabupaten Sintang	32,91	60,06	42,30	135,27
Kabupaten Kapuas Hulu	26,77	9,73	-	36,50
Kabupaten Sekadau	75,76	37,19	49,40	162,35
Kabupaten Melawi	66,66	34,98	0,40	102,04
Kabupaten Kayong Utara	67,58	,43	-	68,00
Kabupaten Kubu Raya	44,21	4,86	-	49,07
Kota Pontianak	9,89	-	-	9,89
Kota Singkawang	65,06	4,25	-	69,31
Kalimantan Barat	927,27	296,84	310,64	1 534,75

Catatan /Note : merupakan data jalan kabupaten/kota yang kewenangan Provinsi/ *data is length of road by regency/ municipality the authority of the Province*

Sumber /Source : Dinas Pekerjaan Umum Kabupaten/Kota Se-Kalimantan Barat / *Public Works Services by Regency/ Municipality of Kalimantan Barat*

Tabel 9.1.4 **Panjang Jalan menurut Kabupaten/Kota dan Kondisi Jalan di Provinsi Kalimantan Barat (km), 2022**
Length of Road by Regency/Municipality and Road Conditions in Kalimantan Barat Province (km), 2022

Kabupaten/Kota Regency/Municipality	Kondisi Jalan/Road Condition			
	Baik Good	Sedang Average	Rusak Damaged	Rusak Berat Severely Damaged
(1)	(2)	(3)	(4)	(5)
Kabupaten Sambas	81,65	39,11	-	-
Kabupaten Bengkayang	9,53	31,19	45,48	4,10
Kabupaten Landak	95,65	59,82	12,62	0,1
Kabupaten Mempawah	-	-	-	-
Kabupaten Sanggau	44,88	53,14	49,98	1,30
Kabupaten Ketapang	138,12	96,64	137,85	1,20
Kabupaten Sintang	19,29	39,12	74,22	2,64
Kabupaten Kapuas Hulu	29,48	7,02	-	-
Kabupaten Sekadau	54,80	36,57	68,03	2,95
Kabupaten Melawi	46,01	31,96	23,01	1,06
Kabupaten Kayong Utara	32,45	34,78	0,78	-
Kabupaten Kubu Raya	36,88	12,19	-	-
Kota Pontianak	9,57	0,32	-	-
Kota Singkawang	27,82	41,39	0,1	-
Kalimantan Barat	626,12	483,23	412,07	13,35

Catatan /Note : merupakan data jalan kabupaten/kota yang kewenangan Provinsi/ data is length of road by regency/municipality the authority of the Province

Sumber /Source : Dinas Pekerjaan Umum Kabupaten/Kota Se-Kalimantan Barat / Public Works Services by Regency/ Municipality of Kalimantan Barat

Tabel
Table 9.1.5

Jumlah Pengeluaran Surat Tanda Nomor Kendaraan (STNK) dan Bukti Kepemilikan Kendaraan Bermotor (BPKB) menurut Wilayah Kesatuan Polres di Provinsi Kalimantan Barat, 2022

Number of Driving and Car Licence (STNK and BPKB) Issued by Police Unit Operation Area, 2022

Kesatuan Unit Area	STNK	BPKB
(1)	(2)	(3)
Dit Lantas	120 942	60 974
Polres Sambas	32 860	17 041
Polres Bengkayang	9 934	6 506
Polres Landak	13 262	10 076
Polres Mempawah	12 501	5 976
Polres Sanggau	27 028	18 182
Polres Ketapang	30 202	19 610
Polres Sintang	22 243	14 700
Polres Kapuas Hulu	9 667	6 606
Polres Sekadau	12 420	8 369
Polres Melawi	9 899	6 456
Polres Kayong Utara	3 896	2 501
Polres Kubu Raya*)	-	-
Polres Kota Singkawang	23 460	8 614
Jumlah / Total		
	2022	328 314
	2021	302 278
	2020	241 389
	2019	301 330
	2018	321 847
		185 611
		166 587
		116 121
		213 233
		168 896

Catatan / Note : (*) Data bergabung dengan kabupaten induk/ Data joins the parent district

Sumber/Source : Direktorat Lalu Lintas Polda Kalimantan Barat/ Traffic Directorate of Regional Police of Kalimantan Barat

Tabel 9.1.6 Jumlah Pengeluaran Surat Izin Mengemudi (SIM) menurut Jenisnya di Provinsi Kalimantan Barat, 2022-2022
Number of Driving License Issues (SIM) by Type in Kalimantan Barat Province, 2019-2022

Uraian / Description	2019	2020	2021 ¹	2022
(1)	(2)	(3)	(4)	(5)
1. SIM A				
a. Baru / New	27 538	24 223	26 646	25 424
b. Perpanjangan / Renew	32 055	29 244	30 471	37 946
2. SIM B1				
a. Baru / New	3 483	3 251	3 956	4 231
b. Perpanjangan / Renew	4 241	5 205	4 544	5 963
3. SIM B2				
a. Baru / New	1 109	1 405	1 710	2 076
b. Perpanjangan / Renew	1 495	1 926	2 121	2 653
4. SIM C				
a. Baru / New	66 912	46 729	42 072	42 091
b. Perpanjangan / Renew	91 414	82 939	77 271	88 816
5. Rusak				
Jumlah / Total	228 247	194 922	188 804	209 200

Catatan/ Note : ¹Angka Revisi/Revision

Sumber/ Source : Direktorat Lalu Lintas Polda Kalimantan Barat/ Traffic Directorate Police of Regional of Kalimantan Barat

Tabel
Table 9.1.7

Jumlah Penyebab, Korban Kecelakaan Lalu Lintas dan Kerugian Materiil di Provinsi Kalimantan Barat, 2021-2022
Number of Causes, Victims Traffic Accident and Material Lost in Kalimantan Barat Province, 2018-2022

Uraian/Description	2018	2019	2020	2021	2022
(1)	(2)	(3)	(4)	(5)	(6)
1. Penyebab Kecelakaan					
<i>The Causes of Accident</i>					
a. Kendaraan	21	21	10	8	4
<i>Motor Vehicle</i>					
b. Pengemudi	1 085	1 020	830	915	1 158
<i>Driver's Foul</i>					
c. Kondisi Jalan	41	40	26	15	13
<i>Roadway Condition</i>					
d. Pejalan kaki	-	-	-	-	-
<i>Pedestarian</i>					
e. Cuaca/ Weather	9	14	6	6	2
2. Korban kecelakaan					
<i>Accident Victim</i>					
a. Meninggal Dunia/Death	504	396	34	394	481
b. Luka Berat/ Major Injured	545	471	23	442	559
c. Luka Ringan/ Minor Injured	1 128	933	57	784	937
3. Kerugian Materiil/ Material Loss	5 445 595 000	5 253 650 000	612 350 000	5 535 475 000	5 863 085 000
(Rupiah/ Rupiahs)					

Sumber/ Source : Direktorat Lalu Lintas Polda Kalimantan Barat / Traffic Directorate of Regional Police of Kalimantan Barat

Tabel 9.1.8 **Jumlah Pelanggaran Lalu Lintas dan Hasil Denda Tilang di Provinsi Kalimantan Barat, 2018-2022**
Number of Traffic Violence and Penalties Collected in Kalimantan Barat Province, 2018-2022

Uraian / Description	2018	2019	2020	2021	2022
(1)	(2)	(3)	(4)	(5)	(6)
1. Pelanggaran	76 818	76 526	18 092	10 436	7 686
<i>Violence</i>					
a. Kecepatan	498	138	20	6	-
<i>Speeding</i>					
b. Lebih muatan	668	315	113	54	179
<i>Overloading</i>					
c. Alat perlengkapan	12 094	11 072	2 916	2 772	106
<i>Vehicle Tools</i>					
d. Surat-surat	25 420	24 929	5 168	487	300
<i>Certificates</i>					
e. Rambu-rambu	5 989	4 284	1 092	987	337
<i>Traffic Signals</i>					
f. Lain-lain	32 149	1 755	527	315	100
<i>Others</i>					
2. Hasil denda Tilang	7505 484 000	11141 514 800	1372 380 000	327 910 000	164 340 000
<i>Material Loss</i> (Ribuan Rupiah/Thousand Rupiahs)					

Sumber/ Source : Direktorat Lalu Lintas Polda Kalimantan Barat / Traffic Directorate of Regional Police of Kalimantan Barat

Tabel
Table 9.1.9

Jumlah Penumpang Angkutan Umum dan Frekuensi Kendaraan Angkutan Umum melalui PPLB Entikong dan Asal Kendaraan dari Brunai Darussalam, 2022
Number of Public Vehicle Passenger and Frequency of Public Transportation Vehicle Pass by PPLB Entikong and From Vehicle PPLB Entikong and Vehicles Origin from Brunai Darussalam, 2022

Bulan Month	Penumpang/ Passenger Kendaraan/Vehicle		Frekuensi /Rate Frequency/ Rate	
	Brunai Darussalam/ masuk	Indonesia/ keluar	Brunai Darussalam/ masuk	Indonesia/ keluar
(1)	(2)	(3)	(4)	(5)
Januari / January	-	-	-	-
Februari / February	-	-	-	-
Maret / March	-	-	-	-
April / April	-	-	-	-
Mei / May	-	-	-	-
Juni / June	5	-	1	-
Juli / July	-	-	-	-
Agustus / August	21	-	1	-
September / September	19	-	1	-
Oktober / October	27	-	1	-
Nopember / November	29	-	1	-
Desember / December	153	-	5	-
Jumlah / Total	254	-	10	-

Sumber/Source : Balai Pengelolaan Transportasi Darat Wilayah XIV Kalimantan Barat/ Region XIV Land Transportation Management Center of Kalimantan Barat

Tabel
Table 9.1.10**Jumlah Penumpang Angkutan Umum dan Frekuensi
Kendaraan Angkutan Umum melalui PPLB Entikong dan
Asal Kendaraan dari Malaysia, 2022****Number of Public Transport Passengers and Frequency
of Public Transport Vehicles Through Entikong PPLB and
Vehicle Origin from Malaysia, 2022**

Bulan Month	Penumpang/Passenger Kendaraan/Vehicle		Frekuensi/Rate Frequency/Rate	
	Malaysia/ masuk	Indonesia/ keluar	Malaysia/ masuk	Indonesia/ keluar
(1)	(2)	(3)	(4)	(5)
Januari / January	-	-	-	-
Februari / February	-	-	-	-
Maret / March	-	-	-	-
April / April	-	-	-	-
Mei / May	-	-	-	-
Juni / June	-	-	-	-
Juli / July	154	168	6	5
Agustus / August	1 377	1 515	44	48
September / September	138	1 593	52	58
Oktober / October	1 826	227	73	78
Nopember / November	2 352	2 149	101	94
Desember / December	4 279	5 292	184	199
Jumlah / Total	11 368	12 987	460	482

Sumber/Source : Balai Pengelolaan Transportasi Darat Wilayah XIV Kalimantan Barat/ Region XIV Land Transportation Management Center of Kalimantan Barat

Tabel
Table 9.1.11

Jumlah Santunan Asuransi dan Korban Kecelakaan menurut Jenisnya di Provinsi Kalimantan Barat, 2022
Number of Insurance Compensation and Victim by Kind of Accident, 2022

Jenis Santunan Asuransi <i>Kind of Insurance Compensation</i>	Korban / Victim <i>(Jiwa / Person)</i>	Santunan Asuransi (Ribu Rupiah) <i>Insurance Compensation (Thousand Rupiahs)</i>
(1)	(2)	(3)
Meninggal Dunia/ <i>Passed Away</i>	544	27 796 000
Luka-luka/ <i>Injured</i>	1 091	18 402 915
Cacat Tetap/ <i>Permanent disability</i>	22	553 500
Penguburan/ <i>Funeral</i>	12	60 000
Ambulan/ <i>Ambulance</i>	65	24 750
P3K/ <i>First Aid</i>	327	164 295
Jumlah/ Total		
	2022	47 001 460
	2021	32 628 082
	2020	30 523 450
	2019	35 696 623
	2018^r	41 365 761

Sumber / Source:

PT. Jasa Raharja Cabang Kalimantan Barat/ PT. Jasa Raharja Kalimantan Barat Branch

Tabel 9.1.12 Arus Kunjungan Kapal menurut Pelabuhan dan Jenis Pelayaran di Provinsi Kalimantan Barat, 2022
Table 9.1.12 *Shipping Arrival by Harbour and Kind of Voyage in Kalimantan Barat, 2022*

Pelabuhan Harbour	Luar Negeri Overseas		Dalam Negeri Domestic		Jumlah Total	
	Unit	GRT	Unit	GRT	Unit	GRT
(1)	(2)	(3)	(4)	(5)	(6)	(7)
Sintete	-	-	234	253 166	234	253 166
Ketapang	-	-	281	252 595	281	252 595
Singkawang	-	-	-	-	-	-
Pemangkat	-	-	144	5 031	144	5 031
Pontianak	177	698 438	2 290	6 302 994	2 467	7 001 432
2022	177	698 438	2 949	6 813 786	3 126	7 512 224
2021	171	588 256	2 865	6 302 660	3 036	6 890 916
2020	145	490 946	769	5 497 219	3 127	5 988 165
2019	123	450 909	2 986	5 859 921	3 109	6 310 830
2018	70	282 204	2 914	5 923 057	2 984	6 205 261

Sumber/Source :

PT Pelabuhan Indonesia II Cabang Pontianak/ PT Pelabuhan Indonesia II Pontianak Branch

Tabel
Table 9.1.13

Bongkar/Muat Barang menurut Pelabuhan dan Jenis Pelayaran di Kalimantan Barat (ton), 2022
Volume of Loaded and Unloaded by Harbour and Kind of Voyage Kalimantan Barat (tons), 2022

Pelabuhan Harbour	Luar Negeri Overseas		Dalam Negeri Domestic		Jumlah Total	
	Impor Import	Ekspor Export	Bongkar Unloading	Muat Loading	Impor / Bongkar Import / Unloading	Ekspor/ Muat Export / Loading
(1)	(2)	(3)	(4)	(5)	(6)	(7)
Sintete	-	-	112 473	93 325	112 473	93 325
Ketapang	-	-	116 680	236	116 680	236
Singkawang	-	-	-	-	-	-
Pemangkat	-	-	2 023	9 066	2 023	9 066
Pontianak	3 756	29 580	1 186 857	496 655	1 190 613	526 235
2022	3 756	29 580	1 418 033	599 282	1 421 789	628 862
2021	3 919	33 517	1 333 372	525 928	1 337 291	559 445
2020	955	23 344	960 988	520 875	961 943	544 219
2019	-	19 244	1 077 367	509 649	1 077 367	528 893
2018	-	-	1 180 483	518 651	1 180 483	518 651

Sumber/Source : PT Pelabuhan Indonesia II Cabang Pontianak/ PT Pelabuhan Indonesia II Pontianak Branch

Tabel 9.1.14 Arus Penumpang Kapal Laut Pelayaran Dalam Negeri menurut Pelabuhan di Provinsi Kalimantan Barat (orang), 2022

Passenger Arrival of Shipping Domestic by Harbour, Kalimantan Barat Province (person), 2022

Pelabuhan <i>Harbour</i>	Naik <i>Embarcation</i>	Turun <i>Debarcation</i>
(1)	(2)	(3)
Sintete	5 342	6 507
Ketapang	13 558	14 017
Singkawang	-	-
Pemangkat	-	-
Pontianak	81 973	92 594
Jumlah / Total		
	2022	100 873
	2021	49 604
	2020	41 507
	2019	93 641
	2018	52 830

Sumber/Source : PT Pelabuhan Indonesia II Cabang Pontianak/ PT Pelabuhan Indonesia II Pontianak Branch

Tabel
Table 9.1.15

**Lalu Lintas Angkutan Udara menurut Pelabuhan Udara di
Provinsi Kalimantan Barat Tahun 2022**

*Air Traffic by Airport in Kalimantan Barat Province,
2022*

Pelabuhan Udara <i>Airport</i>	Pesawat Terbang/ <i>Aircrafts</i>					Penumpang/ <i>Passengers</i>				
	(Unit/Unit)		(Orang/Person)			(Orang/Person)		Transit		
	Berangkat <i>Departure</i>	Datang <i>Arrival</i>	Berangkat <i>Departure</i>	Datang <i>Arrival</i>	Transit					
(1)	(2)	(3)	(4)	(5)	(6)					
Supadio	10 038	10 039	1 085 351	1 098 761	231					
Rahadi Osman	1 241	1 241	73 778	71 890	49					
Susilo	160	161	7 289	6 718	-					
Nanga Pinoh	1	1	6	6	-					
Pangsuma	212	212	9 242	9 556	-					
Jumlah/Total	2022	11 652	11 654	1 175 666	1 186 931	280				
	2021	7 835	7 841	593 291	583 213	937				
	2020	10 029	10 012	792 615	787 632	2 029				
	2019	17 976	17 922	1 741 875	1 740 292	12 800				
	2018	25 402	25 396	2 127 975	2 293 598	48 927				

bersambung/ to be continued

Lanjutan Tabel/Continued Table 9.1.15

Pelabuhan Udara <i>Airport</i>	Barang / Cargo (Kg)		Bagasi / Baggage (Kg)		Pos Paket / Parcel (Kg)	
	Muat <i>Loading</i>	Bongkar <i>Unloading</i>	Muat <i>Loading</i>	Bongkar <i>Unloading</i>	Muat <i>Loading</i>	Bongkar <i>Unloading</i>
(1)	(7)	(8)	(9)	(10)	(11)	(12)
Supadio	7 285 142	23 697 757	3 887 639	3 668 371	2 060	-
Rahadi Osman	33 436	47 025	201 816	202 748	-	-
Susilo	-	-	1 578	2 017	-	-
Nanga Pinoh	-	-	-	-	-	-
Pangsuma	641	44	23 234	23 346	-	-
Jumlah/Total	2022	2021	2020	2019	2018	
	7 333 439	7 319 219	6 085 962	6 635 324	6 675 499	
	24 570 413	23 744 826	14 385 756	13 023 401	15 303 005	
	9 213 157	4 114 267	3 823 248	9 306 960	17 638 480	
	9 116 651	3 896 482	4 149 836	9 768 719	18 626 833	
	-	2 060	-	174 730	445 879	
	-	-	-	148 710	335 118	

Sumber/ Source : PT. Angkasa Pura II (Persero) Supadio Pontianak/ PT. Angkasa Pura II (Persero) Supadio Pontianak

Tabel
Table 9.1.16

Jumlah Penumpang Pesawat Udara menurut Pelabuhan Udara di Provinsi Kalimantan Barat 2011-2022
Number of Aircraft Passanger by Airport, Kalimantan Barat Province, 2012-2022

Uraian <i>Description</i>	Pelabuhan Udara / Airport					Jumlah
	Supadio	Rahadi Osman	Susilo	Nanga Pinoh	Pangsuma	Total
(1)	(2)	(3)	(4)	(5)	(6)	(7)
Berangkat/Departure						
2022	1 085 351	73 778	7 289	6	9 242	1 175 666
2021	569 556	57 466	653	-	5 209	632 884
2020	700 437	68 557	9 795	9	13 817	792 615
2019	1 517 512	154 451	35 389	5	34 518	1 741 875
2018	1 791 518	218 328	61 419	1 410	55 300	2 127 975
2017	1 805 840	180 960	47 647	917	40 335	2 075 699
2016	1 360 751	157 416	37 209	1 590	34 698	1 591 664
2015	1 201 391	126 199	25 352	967	29 197	1 383 106
2014	1 104 804	132 432	30 854	2 361	23 440	1 293 891
2013	1 123 744	117 446	19 368	2 410	17 052	1 280 020
2012	1 157 764	107 590	13 461	744	12 400	1 291 959
Datang/Arrival						
2022	1 098 761	71 890	6 718	6	9 556	1 186 931
2021	522 238	55 318	818	12	4 827	583 213
2020	693 606	69 140	10 209	9	14 668	787 632
2019	1 520 481	152 029	33 664	5	34 113	1 740 292
2018	1 964 556	215 454	58 298	1 192	54 098	2 293 598
2017	1 852 094	175 847	48 527	772	40 002	2 117 242
2016	1 422 840	160 486	37 436	1 427	35 001	1 657 190
2015	1 217 992	121 490	25 313	905	28 253	1 393 953
2014	1 079 392	130 175	29 756	2 296	22 712	1 264 331
2013	1 115 861	112 194	18 303	2 181	16 773	1 265 312
2012	1 128 452	104 675	12 756	877	12 076	1 258 836

Sumber/ Source :

PT. Angkasa Pura II (Persero) Supadio Pontianak/ PT. Angkasa Pura II (Persero) Supadio Pontianak

9.2 KOMUNIKASI COMMUNICATION

Tabel 9.2.1 Jumlah Kantor Pos Pembantu menurut Kabupaten/Kota di Provinsi Kalimantan Barat, 2019–2022
Number of Post Offices Subsidiaries by Regency/ Municipality in Kalimantan Barat Province, 2019–2022

Kabupaten/Kota Regency/Municipality	2019	2020	2021	2022
(1)	(2)	(3)	(4)	(5)
Kabupaten Sambas	8	8	8	8
Kabupaten Bengkayang	5	6	6	6
Kabupaten Landak	6	6	6	6
Kabupaten Mempawah	6	6	6	6
Kabupaten Sanggau	12	12	12	12
Kabupaten Ketapang	9	9	9	9
Kabupaten Sintang	7	7	7	7
Kabupaten Kapuas Hulu	12	12	12	12
Kabupaten Sekadau	2	2	2	2
Kabupaten Melawi	2	2	2	2
Kabupaten Kayong Utara	3	3	3	3
Kabupaten Kubu Raya	9	10	8	8
Kota Pontianak	10	9	11	11
Kota Singkawang	2	3	2	2
Kalimantan Barat	93	96	94	94

Sumber /Source : Kantor Pos Wilayah Kota Pontianak/ Post Office Regional Pontianak

Tabel
Table 9.2.2

**Banyaknya Desa¹/Kelurahan menurut Kabupaten/
Kota dan Penerimaan Sinyal Internet Telepon Seluler di
Provinsi Kalimantan Barat, 2020 dan 2021**

**Number of Villages¹/Kelurahan by Regency/Municipality
and Phone Internet Signal Reception in Kalimantan Barat
Province, 2020 and 2021**

Kabupaten/Kota Regency/ Municipality	2020			
	4G/LTE	3G/H/H + EVDO	2,5G/E/GPRS	Tidak ada None
(1)	(2)	(3)	(4)	(5)
Kabupaten Sambas	114	67	9	2
Kabupaten Bengkayang	39	39	19	22
Kabupaten Landak	34	21	32	51
Kabupaten Mempawah	44	17	5	1
Kabupaten Sanggau	46	57	42	21
Kabupaten Ketapang	80	50	39	46
Kabupaten Sintang	137	83	71	65
Kabupaten Kapuas Hulu	88	35	76	52
Kabupaten Sekadau	28	13	14	27
Kabupaten Melawi	22	23	32	36
Kabupaten Kayong Utara	28	12	3	–
Kabupaten Kubu Raya	47	60	12	8
Kota Pontianak	29	–	–	–
Kota Singkawang	20	6	–	–
Kalimantan Barat	756	483	354	331

bersambung/ to be continued

Lanjutan Tabel/Continued Table 9.2.2

Kabupaten/Kota Regency/ Municipality	2021			
	4G/LTE	3G/H/H + EVDO	2,5G/E/GPRS	Tidak ada None
(1)	(6)	(7)	(8)	(9)
Kabupaten Sambas	114	67	9	2
Kabupaten Bengkayang	39	39	19	22
Kabupaten Landak	34	21	32	51
Kabupaten Mempawah	44	17	5	1
Kabupaten Sanggau	46	57	42	21
Kabupaten Ketapang	80	50	39	46
Kabupaten Sintang	137	83	71	65
Kabupaten Kapuas Hulu	88	35	76	52
Kabupaten Sekadau	28	13	14	27
Kabupaten Melawi	22	23	32	36
Kabupaten Kayong Utara	28	12	3	–
Kabupaten Kubu Raya	47	60	12	8
Kota Pontianak	29	–	–	–
Kota Singkawang	20	6	–	–
Kalimantan Barat	756	483	354	331

Catatan/Note :

¹ Desa pada tabel ini termasuk Unit Permukiman Transmigrasi (UPT) yang masih dibina oleh kementerian terkait dan nagari di Provinsi Sumatera Barat/ Villages in this table are included in Transmigration Settlement Unit which is still fostered by the relevant ministries and the nagari in the Province of Sumatera Barat

Sumber/Source :

BPS, Pendataan Potensi Desa/ BPS-Statistics Indonesia, Village Potential Data Collection

Tabel 9.2.3 Jumlah Kantor Pos menurut Jenis/Klasifikasi dan Kabupaten/Kota di Provinsi Kalimantan Barat (unit), 2022
Number of Post Office by Classification/Type and Regency/Municipality (unit), 2022

Kabupaten/Kota Regency/Municipality	Kantor Pos Utama General Post Office	Kantor Pos Pembantu Supplementary Post Office	Kantor Pos Tambahan Auxiliary Post Office	Jumlah Total
(1)	(2)	(3)	(4)	(5)
Kabupaten Sambas	-	8	-	8
Kabupaten Bengkayang	-	6	-	6
Kabupaten Landak	-	6	-	6
Kabupaten Mempawah	-	6	-	6
Kabupaten Sanggau	1	12	-	13
Kabupaten Ketapang	1	9	-	10
Kabupaten Sintang	1	7	-	8
Kabupaten Kapuas Hulu	-	12	-	12
Kabupaten Sekadau	-	2	-	2
Kabupaten Melawi	-	2	-	2
Kabupaten Kayong Utara	-	3	-	3
Kabupaten Kubu Raya	-	8	-	8
Kota Pontianak	1	11	-	12
Kota Singkawang	1	2	-	3
Kalimantan Barat	5	94	-	99

Sumber/Source : Kantor Pos Wilayah Kota Pontianak / Post Office Regional Pontianak

Tabel
Table 9.2.4**Nilai Penerimaan dan Pengiriman Wesel Pos menurut Kabupaten/Kota di Provinsi Kalimantan Barat (juta rupiah), 2022****Value of Sending and Receiving of Money Order by Regency/Municipality in Kalimantan Barat Province (million rupiahs), 2022**

Kabupaten/Kota <i>Regency/Municipality</i>	Pengiriman <i>Sending</i>	Penerimaan <i>Receiving</i>
(1)	(2)	(3)
Kabupaten Sambas	3 606	4 342
Kabupaten Bengkayang	2 585	1 877
Kabupaten Landak	4 515	1 457
Kabupaten Mempawah	5 683	4 176
Kabupaten Sanggau	189 350	6 307
Kabupaten Ketapang	114 991	3 747
Kabupaten Sintang	88 345	4 400
Kabupaten Kapuas Hulu	51 303	1 249
Kabupaten Sekadau	5 253	1 460
Kabupaten Melawi	44 138	1 507
Kabupaten Kayong Utara	0 582	0 365
Kabupaten Kubu Raya	42 948	4 479
Kota Pontianak	7 992	27 150
Kota Singkawang	3 067	5 499
Kalimantan Barat	564 358	68 015

Sumber/Source:

Kantor Pos Wilayah Kota Pontianak / Post Office Regional Pontianak

Tabel 9.2.5
Table

Kekuatan Pemancar Stasiun *Relay* TVRI dan Tahun Mulai Beroperasi menurut Kabupaten/Kota di Provinsi Kalimantan Barat, 2022

Power of Relay Transmitter Station and Starting Operation of TVRI Relay Station by Regency/ Municipality in Kalimantan Barat Province, 2022

Kabupaten/Kota <i>Regency/Municipality</i>	Lokasi <i>Location</i>	Saluran <i>Channel</i>		Kekuatan Pemancar <i>Broadcast Power</i> (Watt)	Tahun Mulai Beroperasi <i>Starting Operation</i>
		VHF	UHF		
(1)	(2)	(3)	(4)	(5)	(6)
Kabupaten Sambas	Sambas	CH 4	CH 36	DIGITAL 5.000 WATT	A 1982/D 2017
Kabupaten Bengkayang	Sanggau Ledo	CH 7 / OFF	CH 28	DIGITAL 2.000 WATT	A 1980/D 2017
	Bengkayang	CH 4 / OFF	CH 46	DIGITAL 2.000 WATT	A 1996/D 2018
Kabupaten Landak	Air Besar	CH 4 / OFF	-	ANALOG 10 WATT	A 1995
Kabupaten Sanggau	Sanggau	CH 5	-	100 WATT	A 1982
	Balai Karang	CH 4 / OFF	CH 32	DIGITAL 2.000 WATT	A 1982/D 2017
Kabupaten Ketapang	Ketapang (Numpang Telkom)	CH 9 / OFF	CH 28	DIGITAL 500 WATT	A 1982/D 2021
	Kendawangan	CH 5 / OFF	-	ANALOG 100 WATT	A 1991
Kabupaten Sintang	Sintang	CH 8 / OFF	CH 30	DIGITAL 3.000 WATT	A 1982/D 2017
	Nanga Merakai	CH 7 / OFF	-	ANALOG 5.000 WATT	A 1982
	Senaning	CH 10 / OFF	-	ANALOG 10 WATT	A 1992
Kabupaten Kapuas Hulu	Putussibau (Numpang Telkom)	CH 4 / OFF	-	ANALOG 100 WATT	A 1982
	Semitau	CH 4	-	ANALOG 5.000 WATT	A 1980
	Nanga Badau	CH 10 / OFF	-	ANALOG 10 WATT	A 1992
	Nanga Tepuai	CH 6 / OFF	-	ANALOG 10 WATT	A 1992
Kabupaten Melawi	Nanga Pinoh	CH 6 / OFF	-	ANALOG 100 WATT	A 1991
Kabupaten Kayong Utara	Sukadana	CH 5 / OFF	-	ANALOG 300 WATT	A 1992
Kota Pontianak	Pontianak	CH 7 / OFF	CH 32	DIGITAL 5.000 WATT	A 1977/D 2017
Kota Singkawang	Singkawang	-	CH 34	DIGITAL 600 WATT	A 1982/D 2021

Sumber/ Source :

Televisi Republik Indonesia (TVRI) Pontianak/*Television Service of the Republic of Indonesia (TVRI) of Pontianak*

BAB

Chapter

10

PERBANKAN, KOPERASI, DAN HARGA-HARGA

BANKING, COOPERATIVE, AND PRICES

Jumlah Penabung dan Nilai Tabungan di Provinsi Kalimantan Barat, 2011-2022

Number of Accounts of Saving in Kalimantan Barat Province, 2011-2022



**Bank
Pemerintah**
State Bank

6.805.833



**Bank
Swasta**
Private Bank

990.762



**Bank Perkreditan
Rakyat**
Rural Bank

-



PENJELASAN TEKNIS

Indeks Harga Konsumen (IHK) merupakan salah satu indikator ekonomi yang sering digunakan untuk mengukur tingkat perubahan harga (inflasi/deflasi) di tingkat konsumen, khususnya di daerah perkotaan. Perubahan IHK dari waktu ke waktu menunjukkan pergerakan harga dari paket komoditas yang dikonsumsi oleh rumah tangga.

Mulai Januari 2020, pengukuran inflasi di Indonesia menggunakan IHK tahun dasar 2018=100. Ada beberapa perubahan yang mendasar dalam penghitungan IHK tahun dasar 2018=100 dibandingkan IHK 2012=100, khususnya mengenai cakupan kota, klasifikasi pengelompokan komoditas, metodologi penghitungan IHK, paket komoditas, dan diagram timbang. Perubahan tersebut didasarkan pada Survei Biaya Hidup (SBH) 2018 yang dilaksanakan oleh BPS, sebagai salah satu bahan dasar utama dalam penghitungan IHK. Hasil SBH 2018 mencerminkan perubahan pola konsumsi masyarakat yang terjadi di Indonesia.

SBH 2018 dilaksanakan di 90 kota, yang terdiri dari 34 ibukota provinsi dan 56 kabupaten/kota. Paket komoditas hasil SBH 2018 berjumlah 836 komoditas. Paket komoditas terbanyak ada di Jakarta sebanyak 473 barang dan jasa, dan kota dengan jumlah paket komoditas paling sedikit sebanyak 248 komoditas adalah Sintang yang merupakan kota baru.

TECHNICAL NOTES

Consumer Price Index (CPI) is one of the economic indicators used to measure the level of price change (inflation/deflation) at the consumer level, especially in urban areas. Changes in the CPI from time to time indicate the price movements of the commodity packages consumed by households.

Starting January 2020, inflation measurement in Indonesia uses the base year CPI 2018=100. There are some fundamental changes in the calculation of the base year CPI 2018=100 compared to the CPI 2012=100, especially regarding city coverage, classification of commodity groupings, methodology for calculating CPI, commodity packages, and weighing charts. The change is based on the 2018 Cost of Living Survey (SBH) conducted by BPS, one of the main basic ingredients in calculating the CPI. The 2018 SBH reflects changes in people's consumption patterns in Indonesia.

The 2018 SBH was implemented in 90 cities, consisting of 34 provincial capitals and 56 regencies/cities. Commodity packages resulting from the 2018 SBH totaled 836 commodities. The most commodity packages are in Jakarta with 473 goods and services, and the city with the least number of commodity packages is 248 commodities is Sintang, a new city.

ULASAN

Tingkat inflasi di Kalimantan Barat merupakan gabungan dari 3 kota inflasi yang berada di provinsi ini yaitu Pontianak, Singkawang, dan Sintang. Selama tahun 2022, tingkat inflasi gabungan di Kalimantan Barat berada di rentang -0,07 persen hingga 1,57 persen. Secara umum tingkat inflasi ini relatif berfluktuasi antar waktunya. Selama tahun 2022, tingkat inflasi gabungan di Kalimantan Barat tercatat mengalami inflasi sebanyak 11 bulan dan pernah terjadi deflasi pada bulan Agustus 2022. Inflasi gabungan tertinggi terjadi pada September 2022, yaitu sebesar 1,57 persen. Sedangkan inflasi terendah terjadi pada Agustus 2022 sebesar -0,07 persen atau terjadi deflasi.

Tingkat inflasi bulanan di Kota Pontianak secara umum relatif berfluktuasi antar waktunya. Selama tahun 2022, tingkat inflasi Kota Pontianak tercatat mengalami inflasi sebanyak 12 bulan dan tidak pernah terjadi deflasi. Inflasi gabungan tertinggi terjadi pada Juni 2022, yaitu sebesar 1,25 persen. Sedangkan inflasi terendah terjadi pada Agustus 2022 dan September 2022 sebesar 0,00 persen.

DESCRIPTION

The inflation rate in West Kalimantan is a combination of 3 inflation cities in this province, namely Pontianak, Singkawang and Sintang. During 2022, West Kalimantan's monthly inflation rate will be in the range of -0.07 percent to 1.57 percent. In general, the inflation rate fluctuates relatively over time. During 2022, West Kalimantan's inflation rate was recorded to have experienced inflation for 11 months and deflation had occurred in August 2022. The highest combined inflation occurred in September 2022, which was 1.57 percent. Meanwhile, the lowest inflation occurred in August 2022 of -0.07 percent or there was deflation.

In general, the monthly inflation rate in Pontianak City fluctuates relatively over time. During 2022, the inflation rate for Pontianak City has been recorded as having inflation for 12 months and there has never been deflation. The highest combined inflation occurred in June 2022, which was 1.25 percent. Meanwhile, the lowest inflation occurred in August 2022 and September 2022 of 0.00 percent.

Secara umum tingkat inflasi bulanan di Kota Singkawang relatif berfluktuasi antar waktunya. Selama tahun 2022, tingkat inflasi Kota Singkawang tercatat mengalami inflasi sebanyak 10 bulan dan pernah terjadi deflasi sebanyak 2 bulan yaitu bulan Juni 2022 dan Agustus 2022. Inflasi gabungan tertinggi terjadi pada September 2022, yaitu sebesar 1,66 persen. Sedangkan inflasi terendah terjadi pada Agustus 2022 sebesar -0,55 persen atau terjadi deflasi.

Secara umum tingkat inflasi bulanan di Kabupaten Sintang relatif berfluktuasi antar waktunya. Selama tahun 2022, tingkat inflasi Kabupaten Sintang tercatat mengalami inflasi sebanyak 11 bulan dan pernah terjadi deflasi pada bulan Agustus 2022. Inflasi gabungan tertinggi terjadi pada April 2022, yaitu sebesar 1,58 persen. Sedangkan inflasi terendah terjadi pada Agustus 2022 sebesar -0,96 persen atau terjadi deflasi.

In general, the monthly inflation rate in Singkawang Municipality fluctuates relatively over time. During 2022, Singkawang Municipality inflation rate was recorded as having inflation for 10 months and there had been deflation for 2 months, namely in June 2022 and August 2022. The highest combined inflation occurred in September 2022, which was 1.66 percent. Meanwhile, the lowest inflation occurred in August 2022 of -0.55 percent or there was deflation.

In general, the monthly inflation rate in Sintang District fluctuates relatively over time. During 2022, the Sintang Regency inflation rate was recorded as having inflation for 11 months and there was deflation in August 2022. The highest combined inflation occurred in April 2022, which was 1.58 percent. Meanwhile, the lowest inflation occurred in August 2022 of -0.96 percent or there was deflation.

Tabel
Table 10.1**Indeks Harga Konsumen per Bulan Menurut Kelompok
Pengeluaran Gabungan 3 Kota di Kalimantan Barat
(2018=100), 2022****Consumer Price Index per Month by Expenditure Group 3
Cities Combined in Kalimantan Barat Province (2018=100),
2022**

Bulan Month	Makanan, Minuman, dan Tembakau Food, Beverages, and Tobacco	Pakaian dan Alas Kaki Clothing and Footwear	Perumahan, Air, Listrik, dan Bahan Bakar Rumah Tangga Housing, Water, Electricity, and Household Fuel	Perlengkapan, Peralatan, dan Pemeliharaan Rutin Rumah Tangga/Furnishing, Household Equipment, and Routine Household Maintenance
(1)	(2)	(3)	(4)	(5)
Januari/ January	113.47	104.57	103.70	108.21
Februari/ February	113.42	104.58	104.05	108.65
Maret/ March	113.74	104.59	104.95	109.75
April/ April	116.16	104.76	106.00	112.19
Mei/ May	117.88	104.79	106.10	112.43
Juni/ June	117.75	104.79	106.31	112.70
Juli/ July	117.33	104.79	106.63	112.81
Agustus/ August	116.12	104.83	107.34	112.95
September/ September	117.40	104.83	107.70	113.48
Oktober/ Oktober	116.67	104.70	107.92	113.72
November/ November	117.63	104.72	107.94	113.83
Desember/ December	118.70	104.97	108.03	114.05
2022	116.36	104.74	106.39	112.06

bersambung/ to be continued

Lanjutan Tabel/*Continued Table* 10.1

Bulan <i>Month</i>	Kesehatan <i>Health</i>	Transportasi <i>Transportation</i>	Informasi, Komunikasi, dan Jasa Keuangan <i>Information, Communication, and Financial Services</i>	Rekreasi, Olahraga, dan Budaya <i>Recreation, Sports, and Culture</i>
(1)	(6)	(7)	(8)	(9)
Januari/ <i>January</i>	120.91	106.30	100.20	107.31
Februari/ <i>February</i>	121.25	107.44	100.20	107.31
Maret/ <i>March</i>	121.36	108.10	100.20	107.43
April/ <i>April</i>	120.64	108.84	100.18	108.04
Mei/ <i>May</i>	120.59	110.40	100.17	108.15
Juni/ <i>June</i>	120.82	110.63	100.12	109.99
Juli/ <i>July</i>	120.82	111.45	100.13	110.15
Agustus/ <i>August</i>	120.66	112.46	100.07	109.46
September/ <i>September</i>	120.55	122.77	100.06	109.31
Oktober/ <i>October</i>	120.85	123.59	100.04	109.66
November/ <i>November</i>	120.85	123.57	100.02	109.89
Desember/ <i>December</i>	121.39	124.81	100.21	109.91
2022	120.89	114.20	100.13	108.88

bersambung/ *to be continued*

Lanjutan Tabel/*Continued Table* 10.1

Bulan Month	Pendidikan Education	Penyediaan Makanan dan Minuman/Restoran Food and Beverage Providers/ Restaurant	Perawatan Pribadi dan Jasa Lainnya Personal Care and Other Services	Umum General
(1)	(10)	(11)	(12)	(13)
Januari/ <i>January</i>	106.24	109.33	113.47	108.86
Februari/ <i>February</i>	106.24	109.72	114.14	109.14
Maret/ <i>March</i>	106.16	110.41	114.55	109.62
April/ <i>April</i>	106.16	110.69	115.71	110.89
Mei/ <i>May</i>	106.16	111.08	117.10	111.77
Juni/ <i>June</i>	106.16	111.18	117.38	111.87
Juli/ <i>July</i>	107.18	111.48	117.99	112.00
Agustus/ <i>August</i>	107.57	111.88	118.51	111.92
September/ <i>September</i>	107.59	112.10	118.55	113.68
Oktober/ <i>October</i>	107.59	113.21	119.82	113.76
November/ <i>November</i>	107.59	113.52	120.49	114.14
Desember/ <i>December</i>	107.59	113.77	121.28	114.77
2022	106.85	111.53	117.42	111.87

Sumber/ *Source*: Badan Pusat Statistik Provinsi Kalimantan Barat/ *BPS-Statistics of Kalimantan Barat Province*

Tabel
Table 10.2**Laju Inflasi Bulanan Menurut Kelompok Pengeluaran Gabungan 3 Kota di Kalimantan Barat (2018=100), 2022**
Monthly Inflation Rate by Expenditure Group 3 Cities Combined in Kalimantan Barat Province (2018=100), 2022

Bulan Month	Makanan, Minuman, dan Tembakau Food, Beverages, and Tobacco	Pakaian dan Alas Kaki Clothing and Footwear	Perumahan, Air, Listrik, dan Bahan Bakar Rumah Tangga Housing, Water, Electricity, and Household Fuel	Perlengkapan, Peralatan, dan Pemeliharaan Rutin Rumah Tangga/Furnishing, Household Equipment, and Routine Household Maintenance
(1)	(2)	(3)	(4)	(5)
Januari/ January	1.29	0.04	0.87	0.89
Februari/ February	-0.04	0.01	0.33	0.41
Maret/ March	0.28	0.01	0.87	1.01
April/ April	2.12	-	1.00	2.22
Mei/ May	1.48	0.03	0.09	0.21
Juni/ June	-0.11	0.00	0.20	0.24
Juli/ July	-0.36	0.00	0.30	0.10
Agustus/ August	-1.02	0.03	0.67	0.12
September/ September	1.10	0.01	0.33	0.47
Oktober/ Oktober	-0.62	-0.12	0.21	0.21
November/ November	0.82	0.01	0.01	0.10
Desember/ December	0.91	0.24	0.09	0.19

bersambung/ to be continued

Lanjutan Tabel/Continued Table 10.2

Bulan Month	Kesehatan Health	Transportasi Transportation	Informasi, Komunikasi, dan Jasa Keuangan Information, Communication, and Financial Services	Rekreasi, Olahraga, dan Budaya Recreation, Sports, and Culture
(1)	(6)	(7)	(8)	(9)
Januari/ <i>January</i>	0.05	0.99	-0.13	0.35
Februari/ <i>February</i>	0.28	1.07	0.00	0.00
Maret/ <i>March</i>	0.09	0.62	0.00	0.11
April/ <i>April</i>	-0.60	0.68	-0.02	0.57
Mei/ <i>May</i>	-0.04	1.43	-0.01	0.10
Juni/ <i>June</i>	0.19	0.21	-0.05	1.70
Juli/ <i>July</i>	0.00	0.74	0.00	0.15
Agustus/ <i>August</i>	-0.13	0.90	-0.06	-0.63
September/ <i>September</i>	-0.09	9.17	-0.01	-0.13
Oktober/ <i>October</i>	0.25	0.67	-0.02	0.32
November/ <i>November</i>	0.00	-0.01	-0.01	0.21
Desember/ <i>December</i>	0.44	1.00	0.19	0.02

bersambung/ to be continued

Lanjutan Tabel/*Continued Table* 10.2

Bulan Month	Pendidikan Education	Penyediaan Makanan dan Minuman/Restoran Food and Beverage Providers/ Restaurant	Perawatan Pribadi dan Jasa Lainnya Personal Care and Other Services	Umum General
(1)	(10)	(11)	(12)	(13)
Januari/ <i>January</i>	0,00	0,38	1,08	0,83
Februari/ <i>February</i>	0,00	0,36	0,58	0,26
Maret/ <i>March</i>	-0,07	0,62	0,37	0,44
April/ <i>April</i>	0,00	0,25	1,01	1,15
Mei/ <i>May</i>	0,00	0,35	1,20	0,80
Juni/ <i>June</i>	0,00	0,09	0,24	0,09
Juli/ <i>July</i>	0,96	0,27	0,52	0,12
Agustus/ <i>August</i>	0,36	0,36	0,44	-0,07
September/ <i>September</i>	0,02	0,19	0,03	1,57
Oktober/ <i>October</i>	0,00	0,99	1,07	0,07
November/ <i>November</i>	0,00	0,28	0,56	0,34
Desember/ <i>December</i>	0,00	0,22	0,66	0,55

Sumber/ *Source*: Badan Pusat Statistik Provinsi Kalimantan Barat/ *BPS-Statistics of Kalimantan Barat Province*

Tabel
Table 10.3

Indeks Harga Konsumen per Bulan Menurut Kelompok Pengeluaran di Kota Pontianak (2018=100), 2022
Consumer Price Index per Month by Expenditure Group in Pontianak Municipality (2018=100), 2022

Bulan Month	Makanan, Minuman, dan Tembakau Food, Beverages, and Tobacco	Pakaian dan Alas Kaki Clothing and Footwear	Perumahan, Air, Listrik, dan Bahan Bakar Rumah Tangga Housing, Water, Electricity, and Household Fuel	Perengkapan, Peralatan, dan Pemeliharaan Rutin Rumah Tangga/Furnishing, Household Equipment, and Routine Household Maintenance
(1)	(2)	(3)	(4)	(5)
Januari/ January	112.80	104.75	103.74	108.17
Februari/ February	112.67	104.75	104.13	108.49
Maret/ March	113.06	104.75	105.09	109.69
April/ April	114.90	105.00	106.42	112.68
Mei/ May	116.36	105.00	106.47	112.88
Juni/ June	116.22	105.00	106.67	113.19
Juli/ July	115.49	105.00	106.99	113.25
Agustus/ August	114.93	105.01	107.75	113.39
September/ September	116.19	105.02	108.19	114.07
Oktober/ Oktober	115.31	104.86	108.35	114.28
November/ November	116.35	104.89	108.35	114.37
Desember/ December	117.38	105.21	108.46	114.58
2022	115.14	104.94	106.72	112.42

bersambung/ to be continued

Lanjutan Tabel/*Continued Table* 10.3

Bulan Month	Kesehatan Health	Transportasi Transportation	Informasi, Komunikasi, dan Jasa Keuangan Information, Communication, and Financial Services	Rekreasi, Olahraga, dan Budaya Recreation, Sports, and Culture
(1)	(6)	(7)	(8)	(9)
Januari/ <i>January</i>	122.35	105.11	99.71	105.16
Februari/ <i>February</i>	122.35	106.51	99.71	105.16
Maret/ <i>March</i>	122.13	107.03	99.71	105.32
April/ <i>April</i>	121.17	107.96	99.71	106.11
Mei/ <i>May</i>	121.10	109.57	99.71	106.13
Juni/ <i>June</i>	121.23	109.59	99.68	108.15
Juli/ <i>July</i>	121.23	110.51	99.68	108.17
Agustus/ <i>August</i>	120.95	111.76	99.67	107.26
September/ <i>September</i>	120.78	121.47	99.67	107.49
Oktober/ <i>Oktober</i>	120.94	122.26	99.68	107.87
November/ <i>November</i>	120.95	122.23	99.68	107.92
Desember/ <i>December</i>	121.39	123.76	99.96	107.92
2022	121.38	113.15	99.71	106.89

bersambung/ *to be continued*

Lanjutan Tabel/*Continued Table* 10.3

Bulan Month	Pendidikan Education	Penyediaan Makanan dan Minuman/Restoran Food and Beverage Providers/ Restaurant	Perawatan Pribadi dan Jasa Lainnya Personal Care and Other Services	Umum General
(1)	(10)	(11)	(12)	(13)
Januari/ <i>January</i>	106.18	108.89	112.43	108.33
Februari/ <i>February</i>	106.18	109.40	113.02	108.63
Maret/ <i>March</i>	106.18	109.59	113.64	109.10
April/ <i>April</i>	106.18	109.71	114.98	110.25
Mei/ <i>May</i>	106.18	109.71	116.79	111.03
Juni/ <i>June</i>	106.18	109.83	117.09	111.11
Juli/ <i>July</i>	107.29	110.07	117.56	111.16
Agustus/ <i>August</i>	107.38	110.59	118.07	111.34
September/ <i>September</i>	107.41	110.75	118.06	113.10
Oktober/ <i>Oktober</i>	107.41	112.09	119.69	113.18
November/ <i>November</i>	107.41	112.38	120.46	113.57
Desember/ <i>December</i>	107.41	112.70	121.20	114.22
2022	106.78	110.48	116.92	111.25

Sumber/ *Source*: Badan Pusat Statistik Provinsi Kalimantan Barat/ *BPS-Statistics of Kalimantan Barat Province*

Tabel
Table 10.4**Laju Inflasi Bulanan Menurut Kelompok Pengeluaran di Kota Pontianak (2018=100), 2022****Monthly Inflation Rate by Expenditure Group in Pontianak Municipality (2018=100), 2022**

Bulan Month	Makanan, Minuman, dan Tembakau Food, Beverages, and Tobacco	Pakaian dan Alas Kaki Clothing and Footwear	Perumahan, Air, Listrik, dan Bahan Bakar Rumah Tangga Housing, Water, Electricity, and Household Fuel	Perlengkapan, Peralatan, dan Pemeliharaan Rutin Rumah Tangga/Furnishing, Household Equipment, and Routine Household Maintenance
(1)	(2)	(3)	(4)	(5)
Januari/ January	1,32	0,05	1,13	0,75
Februari/ February	-0,12	0,00	0,38	0,30
Maret/ March	0,35	0,00	0,92	1,11
April/ April	1,63	0,24	1,27	2,73
Mei/ May	1,27	0,00	0,05	0,18
Juni/ June	-0,12	0,00	0,19	0,27
Juli/ July	-0,63	0,00	0,30	0,05
Agustus/ August	-0,48	0,01	0,71	0,12
September/ September	1,10	0,01	0,41	0,60
Oktober/ Oktober	-0,76	-0,15	0,15	0,18
November/ November	0,90	0,03	0,00	0,08
Desember/ December	0,89	0,31	0,10	0,18

bersambung/ to be continued

Lanjutan Tabel/Continued Table 10.4

Bulan Month	Kesehatan Health	Transportasi Transportation	Informasi, Komunikasi, dan Jasa Keuangan Information, Communication, and Financial Services	Rekreasi, Olahraga, dan Budaya Recreation, Sports, and Culture
(1)	(6)	(7)	(8)	(9)
Januari/ January	0,03	0,97	-0,08	0,02
Februari/ February	0,00	1,33	0,00	0,00
Maret/ March	-0,18	0,49	0,00	0,15
April/ April	-0,79	0,87	0,00	0,75
Mei/ May	-0,06	1,49	0,00	0,02
Juni/ June	0,11	0,02	-0,03	1,90
Juli/ July	0,00	0,84	0,00	0,02
Agustus/ August	-0,23	1,13	-0,01	-0,84
September/ September	-0,14	8,69	0,00	0,21
Oktober/ Oktober	0,13	0,65	0,01	0,35
November/ November	0,01	-0,02	0,00	0,05
Desember/ December	0,36	1,25	0,28	0,00

bersambung/ to be continued

Lanjutan Tabel/*Continued Table* 10.4

Bulan Month	Pendidikan Education	Penyediaan Makanan dan Minuman/Restoran Food and Beverage Providers/ Restaurant	Perawatan Pribadi dan Jasa Lainnya Personal Care and Other Services	Umum General
(1)	(10)	(11)	(12)	(13)
Januari/ <i>January</i>	0,00	0,31	1,20	0,87
Februari/ <i>February</i>	0,00	0,47	0,52	0,28
Maret/ <i>March</i>	0,00	0,17	0,55	0,43
April/ <i>April</i>	0,00	0,11	1,18	1,05
Mei/ <i>May</i>	0,00	0,00	1,57	0,71
Juni/ <i>June</i>	0,00	0,11	0,26	0,07
Juli/ <i>July</i>	1,05	0,22	0,40	0,05
Agustus/ <i>August</i>	0,08	0,47	0,43	0,16
September/ <i>September</i>	0,03	0,14	-0,01	1,58
Oktober/ <i>Oktober</i>	0,00	1,21	1,38	0,07
November/ <i>November</i>	0,00	0,26	0,64	0,34
Desember/ <i>December</i>	0,00	0,28	0,61	0,57

Sumber/ *Source*: Badan Pusat Statistik Provinsi Kalimantan Barat/ *BPS-Statistics of Kalimantan Barat Province*

Tabel
Table 10.5**Indeks Harga Konsumen per Bulan Menurut Kelompok Pengeluaran di Kota Singkawang (2018=100), 2022**
Consumer Price Index per Month by Expenditure Group in Singkawang Municipality (2018=100), 2022

Bulan Month	Makanan, Minuman, dan Tembakau Food, Beverages, and Tobacco	Pakaian dan Alas Kaki Clothing and Footwear	Perumahan, Air, Listrik, dan Bahan Bakar Rumah Tangga Housing, Water, Electricity, and Household Fuel	Perlengkapan, Peralatan, dan Pemeliharaan Rutin Rumah Tangga/ Furnishing, Household Equipment, and Routine Household Maintenance
(1)	(2)	(3)	(4)	(5)
Januari/ January	112.67	99.53	101.71	107.50
Februari/ February	112.65	99.53	101.76	108.41
Maret/ March	107.83	112.11	99.52	102.13
April/ April	115.50	99.59	102.31	110.19
Mei/ May	117.69	99.76	102.45	110.73
Juni/ June	116.92	99.76	102.53	110.99
Juli/ July	117.49	99.77	102.58	111.19
Agustus/ August	115.24	99.92	102.82	111.37
September/ September	116.69	99.93	102.84	111.44
Oktober/ Oktober	116.35	99.85	103.18	111.92
November/ November	117.52	99.81	103.19	112.22
Desember/ December	118.82	99.89	103.33	112.28
2022	115.45	100.79	102.35	110.03

bersambung/ to be continued

Lanjutan Tabel/Continued Table 10.5

Bulan Month	Kesehatan Health	Transportasi Transportation	Informasi, Komunikasi, dan Jasa Keuangan Information, Communication, and Financial Services	Rekreasi, Olahraga, dan Budaya Recreation, Sports, and Culture
(1)	(6)	(7)	(8)	(9)
Januari/ January	104.69	104.68	98.52	102.93
Februari/ February	106.84	105.14	98.52	102.93
Maret/ March	109.44	108.78	105.54	98.52
April/ April	109.01	105.56	98.53	102.94
Mei/ May	109.01	106.61	98.53	103.50
Juni/ June	109.45	107.56	98.53	104.67
Juli/ July	109.45	107.78	98.51	105.76
Agustus/ August	109.54	108.10	98.49	105.82
September/ September	109.62	121.23	98.49	103.54
Oktober/ Oktober	110.67	122.24	98.40	103.91
November/ November	110.67	122.30	98.38	105.23
Desember/ December	111.41	122.43	98.38	105.42
2022	109.15	111.87	99.07	103.76

bersambung/ to be continued

Lanjutan Tabel/Continued Table 10.5

Bulan Month	Pendidikan Education	Penyediaan Makanan dan Minuman/ Restoran <i>Food and Beverage Providers/ Restaurant</i>	Perawatan Pribadi dan Jasa Lainnya <i>Personal Care and Other Services</i>	Umum General
(1)	(10)	(11)	(12)	(13)
Januari/ <i>January</i>	107.19	109.49	113.43	107.45
Februari/ <i>February</i>	107.19	109.49	113.73	107.61
Maret/ <i>March</i>	102.93	106.65	112.62	113.36
April/ <i>April</i>	106.65	113.75	113.81	109.23
Mei/ <i>May</i>	106.65	116.02	114.01	110.37
Juni/ <i>June</i>	106.65	116.04	114.31	110.27
Juli/ <i>July</i>	107.54	116.73	115.54	110.69
Agustus/ <i>August</i>	109.27	116.73	116.13	110.08
September/ <i>September</i>	109.27	117.23	116.56	111.91
Oktober/ <i>Oktober</i>	109.27	117.69	117.05	112.06
November/ <i>November</i>	109.27	118.19	117.04	112.55
Desember/ <i>December</i>	109.27	118.19	117.81	113.11
2022	107.60	114.68	115.17	110.72

Sumber/ Source: Badan Pusat Statistik Provinsi Kalimantan Barat/ BPS-Statistics of Kalimantan Barat Province

Tabel
Table 10.6

Laju Inflasi Bulanan Menurut Kelompok Pengeluaran di Kota Singkawang (2018=100), 2022
Monthly Inflation Rate by Expenditure Group in Singkawang Municipality (2018=100), 2022

Bulan Month	Makanan, Minuman, dan Tembakau Food, Beverages, and Tobacco	Pakaian dan Alas Kaki Clothing and Footwear	Perumahan, Air, Listrik, dan Bahan Bakar Rumah Tangga Housing, Water, Electricity, and Household Fuel	Perlengkapan, Peralatan, dan Pemeliharaan Rutin Rumah Tangga/ Furnishing, Household Equipment, and Routine Household Maintenance
(1)	(2)	(3)	(4)	(5)
Januari/ January	1.26	0.01	0.13	1.92
Februari/ February	-0.02	0.00	0.05	0.85
Maret/ March	-0.48	-0.01	0.36	0.95
April/ April	3.02	0.07	0.18	0.69
Mei/ May	1.90	0.17	0.14	0.49
Juni/ June	-0.65	0.00	0.08	0.23
Juli/ July	0.49	0.01	0.05	0.18
Agustus/ August	-1.92	0.15	0.23	0.16
September/ September	1.26	0.01	0.02	0.06
Oktober/ Oktober	-0.29	-0.08	0.33	0.43
November/ November	1.01	-0.04	0.01	0.27
Desember/ December	1.11	0.08	0.14	0.05

bersambung/ to be continued

Lanjutan Tabel/Continued Table 10.6

Bulan Month	Kesehatan Health	Transportasi Transportation	Informasi, Komunikasi, dan Jasa Keuangan Information, Communication, and Financial Services	Rekreasi, Olahraga, dan Budaya Recreation, Sports, and Culture
(1)	(6)	(7)	(8)	(9)
Januari/ January	0.15	0.15	-0.08	0.09
Februari/ February	2.05	0.44	0.00	0.00
Maret/ March	1.82	0.38	0.00	0.00
April/ April	0.21	0.02	0.01	0.01
Mei/ May	0.00	0.99	0.00	0.54
Juni/ June	0.40	0.89	0.00	1.13
Juli/ July	0.00	0.20	-0.02	1.04
Agustus/ August	0.08	0.30	-0.02	0.06
September/ September	0.07	12.15	0.00	-2.15
Oktober/ Oktober	0.96	0.83	-0.09	0.36
November/ November	0.00	0.05	-0.02	1.27
Desember/ December	0.67	0.11	0.00	0.18

bersambung/ to be continued

Lanjutan Tabel/*Continued Table* 10.6

Bulan Month	Pendidikan Education	Penyediaan Makanan dan Minuman/Restoran Food and Beverage Providers/Restaurant	Perawatan Pribadi dan Jasa Lainnya Personal Care and Other Services	Umum General
(1)	(10)	(11)	(12)	(13)
Januari/ <i>January</i>	0.00	0.00	1.04	0.66
Februari/ <i>February</i>	0.00	0.00	0.26	0.15
Maret/ <i>March</i>	-0.50	2.86	-0.33	0.20
April/ <i>April</i>	0.00	1.00	0.40	1.30
Mei/ <i>May</i>	0.00	2.00	0.18	1.04
Juni/ <i>June</i>	0.00	0.02	0.26	-0.09
Juli/ <i>July</i>	0.83	0.59	1.08	0.38
Agustus/ <i>August</i>	1.61	0.00	0.51	-0.55
September/ <i>September</i>	0.00	0.43	0.37	1.66
Oktober/ <i>Oktober</i>	0.00	0.39	0.42	0.13
November/ <i>November</i>	0.00	0.42	-0.01	0.44
Desember/ <i>December</i>	0.00	0.00	0.66	0.50

Sumber/ *Source*: Badan Pusat Statistik Provinsi Kalimantan Barat/ *BPS-Statistics of Kalimantan Barat Province*

Tabel
Table 10.7**Indeks Harga Konsumen per Bulan Menurut Kelompok
Pengeluaran di Kabupaten Sintang(2018=100), 2022**
**Consumer Price Index per Month by Expenditure Group in
Sintang Regency (2018=100), 2022**

Bulan Month	Makanan, Minuman, dan Tembakau Food, Beverages, and Tobacco	Pakaian dan Alas Kaki Clothing and Footwear	Perumahan, Air, Listrik, dan Bahan Bakar Rumah Tangga Housing, Water, Electricity, and Household Fuel	Perlengkapan, Peralatan, dan Pemeliharaan Rutin Rumah Tangga/Furnishing, Household Equipment, and Routine Household Maintenance
(1)	(2)	(3)	(4)	(5)
Januari/ January	118.93	111.88	106.78	109.59
Februari/ February	119.37	111.96	107.27	110.13
Maret/ March	120.65	112.07	108.71	110.60
April/ April	125.10	111.86	109.06	111.93
Mei/ May	127.74	111.86	109.39	112.03
Juni/ June	128.68	111.86	109.91	112.05
Juli/ July	128.59	111.86	110.73	112.30
Agustus/ August	125.00	111.86	111.80	112.42
September/ September	126.14	111.86	112.13	112.67
Oktober/ Oktober	125.71	111.86	112.72	112.70
November/ November	125.87	111.87	112.80	112.71
Desember/ December	126.84	111.87	112.68	113.19

bersambung/ to be continued

Lanjutan Tabel/Continued Table 10.7

Bulan Month	Kesehatan Health	Transportasi Transportation	Informasi, Komunikasi, dan Jasa Keuangan Information, Communication, and Financial Services	Rekreasi, Olahraga, dan Budaya Recreation, Sports, and Culture
(1)	(6)	(7)	(8)	(9)
Januari/ <i>January</i>	138.64	121.19	105.35	133.88
Februari/ <i>February</i>	138.98	120.80	105.35	133.88
Maret/ <i>March</i>	139.06	123.31	105.38	133.88
April/ <i>April</i>	138.96	123.35	105.17	133.88
Mei/ <i>May</i>	139.09	123.35	105.12	133.97
Juni/ <i>June</i>	139.97	126.41	104.92	135.28
Juli/ <i>July</i>	140.01	127.29	104.95	135.28
Agustus/ <i>August</i>	140.55	126.98	104.57	135.28
September/ <i>September</i>	140.82	138.56	104.50	135.28
Oktober/ <i>Oktober</i>	141.07	139.37	104.41	135.28
November/ <i>November</i>	141.11	139.36	104.28	135.33
Desember/ <i>December</i>	142.21	139.49	104.23	135.33

bersambung/ to be continued

Lanjutan Tabel/Continued Table 10.7

Bulan Month	Pendidikan Education	Penyediaan Makanan dan Minuman/ Restoran Food and Beverage Providers/ Restaurant	Perawatan Pribadi dan Jasa Lainnya Personal Care and Other Services	Umum General
(1)	(10)	(11)	(12)	(13)
Januari/ January	104.61	114.87	120.77	115.35
Februari/ February	104.61	114.87	122.51	115.72
Maret/ March	104.61	114.87	122.63	116.74
April/ April	104.61	114.87	123.51	118.59
Mei/ May	104.61	114.87	123.70	119.86
Juni/ June	104.61	114.87	123.89	120.45
Juli/ July	104.61	114.87	124.52	120.70
Agustus/ August	105.74	114.87	124.95	119.54
September/ September	105.74	115.03	124.80	121.18
Oktober/ Oktober	105.74	115.03	124.70	121.19
November/ November	105.74	115.03	125.59	121.31
Desember/ December	105.74	115.03	126.86	121.80

Sumber/ Source: Badan Pusat Statistik Provinsi Kalimantan Barat/ BPS-Statistics of Kalimantan Barat Province

Tabel
Table 10.8**Laju Inflasi Bulanan Menurut Kelompok Pengeluaran di
Kabupaten Sintang (2018=100), 2022****Monthly Inflation Rate by Expenditure Group in Sintang
Regency (2018=100), 2022**

Bulan Month	Makanan, Minuman, dan Tembakau Food, Beverages, and Tobacco	Pakaian dan Alas Kaki Clothing and Footwear	Perumahan, Air, Listrik, dan Bahan Bakar Rumah Tangga Housing, Water, Electricity, and Household Fuel	Perlengkapan, Peralatan, dan Pemeliharaan Rutin Rumah Tangga/Furnishing, Household Equipment, and Routine Household Maintenance
(1)	(2)	(3)	(4)	(5)
Januari/ January	1.11	0.01	0.06	0.26
Februari/ February	0.37	0.07	0.46	0.49
Maret/ March	1.07	0.10	1.34	0.43
April/ April	3.69	-0.19	0.32	1.20
Mei/ May	2.11	0.00	0.30	0.09
Juni/ June	0.74	0.00	0.48	0.02
Juli/ July	-0.07	0.00	0.75	0.22
Agustus/ August	-2.79	0.00	0.97	0.11
September/ September	0.91	0.00	0.30	0.22
Oktober/ Oktober	-0.34	0.00	0.53	0.03
November/ November	0.13	0.01	0.07	0.01
Desember/ December	0.77	0.00	-0.11	0.43

bersambung/ to be continued

Lanjutan Tabel/Continued Table 10.8

Bulan Month	Kesehatan Health	Transportasi Transportation	Informasi, Komunikasi, dan Jasa Keuangan Information, Communication, and Financial Services	Rekreasi, Olahraga, dan Budaya Recreation, Sports, and Culture
(1)	(6)	(7)	(8)	(9)
Januari/ January	0.01	2.43	-0.53	3.14
Februari/ February	0.25	-0.32	0.00	0.00
Maret/ March	0.06	2.08	0.03	0.00
April/ April	-0.07	0.03	-0.20	0.00
Mei/ May	0.09	1.53	-0.05	0.07
Juni/ June	0.63	0.93	-0.19	0.98
Juli/ July	0.03	0.70	0.03	0.00
Agustus/ August	0.39	-0.24	-0.36	0.00
September/ September	0.19	9.12	-0.07	0.00
Oktober/ Oktober	0.18	0.58	-0.09	0.00
November/ November	0.03	-0.01	-0.12	0.04
Desember/ December	0.78	0.09	-0.05	0.00

bersambung/ to be continued

Lanjutan Tabel/Continued Table 10.8

Bulan Month	Pendidikan Education	Penyediaan Makanan dan Minuman/ Restoran Food and Beverage Providers/ Restaurant	Perawatan Pribadi dan Jasa Lainnya Personal Care and Other Services	Umum General
(1)	(10)	(11)	(12)	(13)
Januari/ January	0.00	2.33	0.37	0.86
Februari/ February	0.00	0.00	1.44	0.32
Maret/ March	0.00	0.00	0.10	0.88
April/ April	0.00	0.00	0.72	1.58
Mei/ May	0.00	0.00	0.15	1.07
Juni/ June	0.00	0.00	0.15	0.49
Juli/ July	0.00	0.00	0.51	0.21
Agustus/ August	1.08	0.00	0.35	-0.96
September/ September	0.00	0.14	-0.12	1.37
Oktober/ Oktober	0.00	0.00	-0.08	0.01
November/ November	0.00	0.00	0.71	0.10
Desember/ December	0.00	0.00	1.01	0.40

Sumber/ Source: Badan Pusat Statistik Provinsi Kalimantan Barat/ BPS-Statistics of Kalimantan Barat Province

Tabel
Table 10.9**Realisasi Penerimaan Pajak Bumi dan Bangunan Menurut Kabupaten/Kota dan Sektor di Provinsi Kalimantan Barat (ribu rupiah), 2022****Actual Land and Building Taxes Revenue by Regency/ Municipality and Sector in Kalimantan Barat Province (thousand rupiahs), 2022**

Kabupaten/Kota	Perkebunan	Kehutanan	Pertambangan	Jumlah	
<i>Regency/ Municipality</i>	<i>Estate</i>	<i>Forestry</i>	<i>Mining</i>	<i>Total</i>	
(1)	(2)	(3)	(4)	(5)	
Kabupaten Sambas	20 945 480	203 545	724 509	21 873 534	
Kabupaten Bengkayang	15 351 464	717 466	361 344	16 430 274	
Kabupaten Landak	22 662 960	213 973	718 697	23 595 630	
Kabupaten Mempawah	3 479 600	345 355	427 743	4 252 698	
Kabupaten Sanggau	33 258 543	4 225 430	32 554 478	70 038 451	
Kabupaten Ketapang	101 026 079	25 500 672	33 958 514	160 485 265	
Kabupaten Sintang	38 068 610	2 433 872	-	40 502 482	
Kabupaten Kapuas Hulu	18 980 141	300 000	227 743	19 507 884	
Kabupaten Sekadau	14 197 312	1 588 124	17 470	15 802 906	
Kabupaten Melawi	9 331 037	4 462 017	82	13 793 136	
Kabupaten Kayong Utara	8 146 870	661 375	-	8 808 245	
Kabupaten Kubu Raya	26 764 307	4 012 357	170 108	30 946 772	
Kota Pontianak	-	-	-	-	
Kota Singkawang	38 711	58 695	2 268	99 674	
Kalimantan Barat	2022	312 251 114	44 722 881	69 162 956	426 136 951
	2021	316 574 315	45 511 051	82 037 350	444 122 715
	2020	275 331 802	45 091 354	70 895 517	391 318 673
	2019	258 732 976	29 635 413	31 616 484	319 984 875
	2018	212 379 673	28 063 519	8 548 210	248 991 402
	2017	187 281 220	29 927 044	22 921 029	240 129 293

Sumber/Source :

Kantor Wilayah Direktorat Jenderal Pajak Kalimantan Barat / Regional Office of Directorate General of Taxes Kalimantan Barat

Tabel
Table 10.10**Realisasi Seluruh Penerimaan Pajak Menurut Bulan dan Jenis Pajak di Provinsi Kalimantan Barat (ribu rupiah), 2022****Actual Taxes Revenue by Month and Kind of Taxes in Kalimantan Barat Province (thousand rupiahs), 2022**

Bulan Month	Pajak Langsung Tanpa Impor Direct Taxes Without Import	Pajak Tak Langsung Tanpa Impor Indirect Taxes Without Import	Pajak Impor Import Tax	Jumlah Total
(1)	(2)	(3)	(4)	(5)
Januari / January	321 457 874	379 864 449	13 388 992	714 711 315
Februari / February	254 690 325	285 650 694	4 905 293	545 246 312
Maret / March	338 152 037	369 920 605	14 011 361	722 084 003
April / April	904 363 537	454 966 517	8 583 661	1 367 913 715
Mei / May	346 316 938	503 229 824	8 152 007	857 698 769
Juni / June	831 158 122	420 664 362	9 670 600	1 261 493 084
Juli / July	380 927 067	411 475 672	5 210 293	797 613 032
Agustus / August	346 961 304	416 760 717	9 598 767	773 320 788
September / September	370 313 821	386 642 828	6 307 388	763 264 037
Oktober / October	473 945 859	503 647 201	6 810 240	984 403 300
November / November	353 191 251	505 125 826	14 449 392	872 766 469
Desember / December	353 191 251	505 125 826	14 449 392	872 766 469
Kalimantan Barat				
2022	5 274 669 386	5 143 074 521	115 537 386	10 533 281 293
2021	3 639 482 611	4 255 790 770	86 929 577	7 982 202 958
2020	3 209 210 666	3 252 260 883	64 401 767	6 525 873 316
2019	3 232 810 009	3 449 481 940	105 621 360	6 787 913 309
2018	3 330 366 430	3 238 921 504	106 311 518	6 675 599 453
2017	2 897 651 329	2 839 851 675	80 442 522	5 817 945 526

Sumber/Source : Kantor Wilayah Direktorat Jenderal Pajak Kalimantan Barat / Regional Office of Directorate General of Taxes Kalimantan Barat

Tabel 10.11 Jumlah Bank dan Kantor Bank Menurut Kelompok Bank di Provinsi Kalimantan Barat (unit), 2018-2022
Table Number of Banks and Bank Office by Group of Bank in Kalimantan Barat Province (unit), 2018-2022

Kelompok Bank Group of Bank	Jumlah Bank Number of Banks					Jumlah Kantor Bank Number of Office				
	2018	2019	2020	2021	2022	2018	2019	2020	2021	2022
(1)	(2)	(3)	(4)	(5)	(6)	(7)	(8)	(9)	(10)	(11)
I. Bank Pemerintah/State Bank	5	5	5	5	5	401	401	490	524	415
a. Bank Umum Devisa Foreign Exchange General Bank	4	4	4	4	4	262	262	339	337	246
b. Bank Umum Bukan Devisa	1	1	1	1	1	139	139	151	187	169
II. Bank Swasta Nasional/ Private National Bank	21	21	33	33	33	112	112	133	133	106
a. Bank Umum Devisa Foreign Exchange General Bank	18	18	30	30	30	108	108	129	129	71
b. Bank Umum Bukan Devisa Commercial Banks Not Foreign Exchange	3	3	3	3	3	4	4	4	4	35
III. Bank Perkreditan Rakyat/ Rural Banks	22	22	20	20	20	32	32	28	28	28
Jumlah / Total	74	47	48	48	58	1058	1058	1274	1342	1070

Sumber/Source: Otoritas Jasa Keuangan Kalimantan Barat/ Financial Services Authority of Kalimantan Barat

Tabel
Table 10.12**Jumlah Bank Menurut Kelompok Bank dan Status Kantor di Provinsi Kalimantan Barat (unit), 2018-2022****Number of Bank by Group of Bank and Status of Office in Kalimantan Barat Province (unit), 2018-2022**

Kelompok Bank	Tahun	Kantor	Kantor	Kantor Cabang Pembantu	Kantor Kas
Group of Bank	Year	Pusat	Cabang	Branch office	Cash office
(1)	(2)	(3)	(4)	(5)	(6)
1. Bank Pemerintah	2018	1	34	96	276
<i>State Bank</i>	2019	1	34	96	276
	2020	1	22	66	66
	2021	1	37	253	68
	2022	1	44	369	1
2. Bank Swasta Nasional	2018	-	34	75	26
<i>Private National Bank</i>	2019	-	34	75	26
	2020	-	57	234	178
	2021	-	88	234	178
	2022	-	32	74	-
3. Bank Perkreditan Rakyat	2018	22	7	-	3
<i>Credit Bank</i>	2019	22	7	-	3
	2020	20	6	-	2
	2021	20	6	-	2
	2022	20	6	-	2
Jumlah/Total	2022	121	82	443	3
	2021	21	131	487	248
	2020	21	85	300	246
	2019	23	75	171	305
	2018	23	75	171	305

Sumber/Source : Otoritas Jasa Keuangan Kalimantan Barat/ Financial Services Authority of Kalimantan Barat

Tabel
Table 10.13**Jumlah Penabung dan Nilai Tabungan Menurut Kelompok Bank di Provinsi Kalimantan Barat, 2011-2022****Number of Accounts and Value of Saving by Group of Bank In Kalimantan Barat Province, 2011-2022**

Tahun Year	Bank Umum / General Bank				Bank Perkreditan Rakyat	
	Bank Pemerintah State Bank		Bank Swasta Private Bank		Rural Banks	
	Penabung Accounts	Nilai Value (Juta Rp) (million Rupiahs)	Penabung Accounts	Nilai Value (Juta Rp) (million Rupiahs)	Penabung Accounts (ribuan) (thousand)	Nilai Value (Juta Rp) (million Rupiahs)
(1)	(2)	(3)	(4)	(5)	(6)	(7)
2011	1 226 614	9 655 013	347 860	6 567 109	69	298 141
2012	1 430 445	11 718 519	412 231	8 105 401	76	351 550
2013	1 985 568	13 382 217	466 611	8 621 737	71	315 546
2014	2 207 685	13 618 034	444 283	8 537 148	61	335 964
2015	2 416 199	15 386 541	470 284	8 764 530	56	308 174
2016	2 732 837	17 079 268	509 279	9 047 623	54	340 608
2017	3 509 154	19 031 320	534 168	9 820 515	49	359 698
2018	4 053 766	19 961 932	588 184	10 350 071	45	340 186
2019	4 620 268	21 211 977	612 875	11 320 270	47	338 395
2020	5 659 227	23 947 640	733 644	13 817 690	-	-
2021	6 353 405	27 246 907	826 592	15 383 262	-	-
2022	6 805 833	27 922 348	990 762	16 655 060	-	-

Sumber/Source :

Kantor Perwakilan Bank Indonesia Provinsi Kalimantan Barat/
Regional Office of Bank Indonesia Kalimantan Barat Province

Tabel
Table 10.14**Dana Perbankan Menurut Kelompok Bank dan Jenis Dana di Provinsi Kalimantan Barat (juta rupiah), 2018-2022**
Bank Funds by Group of Banks and Type of Funds in Kalimantan Barat Province (million rupiahs), 2018-2022

Kelompok Bank dan Jenis Dana Group of Banks and Type of Funds	2018	2019	2020	2021	2022*
(1)	(2)	(3)	(4)	(5)	(6)
Bank Pemerintah/State Bank	32 859 804	34 704 310	38 624 146	43 502 710	44 243 261
1. Giro/Demand Deposito	4 164 618	4 801 690	5 506 674	7 014 206	7 148 032
2. Deposito/Time Deposito	8 733 254	8 690 642	9 169 832	9 241 597	9 172 881
3. Tabungan/Savings Deposito	19 961 932	21 211 977	23 947 640	27 246 907	27 922 348
Bank Swasta/ Private Bank	20 870 156	22 547 261	26 925 657	28 326 735	29 801 821
1. Giro/Demand Deposito	1 659 776	1 842 227	2 307 704	3 047 980	3 286 283
2. Deposito/Time Deposito	8 860 309	9 925 169	10 800 263	9 895 493	9 860 478
3. Tabungan/Savings	10 350 071	11 320 270	13 817 690	15 383 262	16 655 060
Bank Perkreditan Rakyat	1 009 399	992 665	-	-	-
1. Giro/Demand Deposito	-	-	-	-	-
2. Deposito/Time Deposito	669 213	654 270	-	-	-
3. Tabungan/Savings Deposito	340 186	338 395	-	-	-
Jumlah / Total	54 739 359	58 244 236	65 549 803	71 829 445	74 045 082
1. Giro/Demand Deposito	5 824 394	6 643 917	7 814 378	10 062 186	10 434 315
2. Deposito/Time Deposito	18 262 776	19 270 081	19 970 095	19 137 090	19 033 359
3. Tabungan/Savings Deposito	30 652 189	32 870 643	37 765 330	42 630 169	44 577 408

Catatan/Note : * Data Posisi Desember 2022/ Data On December 2022

Sumber/Source : Kantor Perwakilan Bank Indonesia Provinsi Kalimantan Barat/
Regional Office of Bank Indonesia Kalimantan Barat Province

Tabel 10.15 Kredit Perbankan Menurut Sektor Ekonomi dan Kelompok Bank di Provinsi Kalimantan Barat (juta rupiah), 2022
Table Bank Credits by Economic Sector and Group of Banks in Kalimantan Barat Province (million rupiahs), 2022

Sektor Ekonomi Economic Sector	Bank Pemerintah State Bank	Bank Swasta Private Bank	Bank Perkreditan Rakyat	Jumlah Total	
(1)	(2)	(3)	(4)	(5)	
1. Pertanian, Kehutanan, dan Perikanan/Agriculture, Forestry and Fishing	13 906 798	2 786 918	7 576	16 701 292	
2. Pertambangan dan Penggalian/Mining and Quarrying	303 528	45 095	569	349 192	
3. Industri Pengolahan/Manufacturing	1 204 860	816 288	2 446	2 023 594	
4. Pengadaan Listrik, dan Gas/Electricity and Gas	48 644	106 615	66	155 325	
5. Pengadaan Air, Pengelolaan Sampah, Limbah dan Daur Ulang/Water Supply, Severages, Waste Management, and Remediation Activities Product	
6. Kontruksi/Contruction	577 445	298 020	9 048	884 513	
7. Perdagangan Besar dan Eceran; Reparasi Mobil dan Sepeda Motor/Wholesale and Retail Trade; Repair of Motor Vehicles and Motorcycles	8 793 652	6 038 992	27 341	14 859 985	
8. Transportasi dan Pergudangan / Transportation and Storage	1.086.385	733 510	2 100	735 610	
9. Penyediaan Akomodasi dan Makan Minum/ Accommodation and Food Service Activities	593 928	638 413	3 483	1 235 824	
10. Informasi dan Komunikasi/Information and Communication	
11. Jasa Keuangan dan Asuransi/Financial and Insurance Activities	5 701	895 184	290	901 175	
12. Real Estat/Real Estate Activities	262 559	489 621	4 500	756 680	
13. Jasa Perusahaan/ Business Activities	
14. Administrasi Pemerintahan, Pertahanan dan Jaminan Sosial Wajib/ Public Administration and Defence; Compulsory Social Security	177 436	-	72	177 508	
15. Jasa Pendidikan/Education	10 870	81 412	429	92 711	
16. Jasa Kesehatan dan Kegiatan Sosial/Human Health and Social Work Activities	91 330	34 309	769	126 408	
17. Jasa lainnya/Other Services Activities	25 852 314	6 871 598	53 647	32 777 559	
Jumlah/ Total	2022	51 829 065	19 835 975	112 336	71 777 376
	2021	22 515 809	10 659 820	-	32 848 537
	2020	21 083 315	11 199 882	-	32 283 197
	2019	19 129 638	11 724 504	353 229	31 207 371
	2018	16 738 702	11 312 785	313 825	28 365 312

Catatan/Note : * Data Posi Desember 2022/ Data On December 2022

Terdapat peralihan laporan BPR dari sebelumnya kepada Bank Indonesia, menjadi kepada OJK/ There is a transition from the previous BPR report to Bank Indonesia to the OJK

Sumber/Source : Kantor Perwakilan Bank Indonesia Provinsi Kalimantan Barat/ Regional Office of Bank Indonesia Kalimantan Barat Province

Tabel 10.16
Table**Kredit Mikro, Kecil dan Menengah menurut Sektor Ekonomi dan Kelompok Bank di Provinsi Kalimantan Barat (juta rupiah), 2022****Micro, Small and Medium Credits by Economic Sector and Group of Banks in Kalimantan Barat Province (million rupiahs), 2022**

Sektor Ekonomi <i>Economic Sector</i>	Bank Pemerintah <i>State Bank</i>	Bank Swasta <i>Private Bank</i>	Bank Perkreditan Rakyat <i>(4)</i>	Jumlah <i>Total</i>	
(1)	(2)	(3)	(4)	(5)	
1. Pertanian, Kehutanan, dan Perikanan/ <i>Agriculture, Forestry and Fishing</i>	4 830 576	1 137 650	-	5 968 226	
2. Pertambangan dan Penggalian/ <i>Mining and Quarrying</i>	150 151	41 518	-	191 669	
3. Industri Pengolahan/ <i>Manufacturing</i>	497 486	239 623	-	737 109	
4. Pengadaan Listrik, dan Gas/ <i>Electricity and Gas Agriculture</i>	10 363	29 250	-	39 613	
5. Pengadaan Air, Pengelolaan Sampah, Limbah dan Daur Ulang/ <i>Water Supply, Severages, Waste Management, and Remediation Activities Product</i>	6 707	405	-	7 112	
6. Kontruksi/ <i>Contruction</i>	507 153	167 653	-	674 806	
7. Perdagangan Besar dan Eceran; Reparasi Mobil dan Sepeda Motor/ <i>Wholesale and Retail Trade; Repair of Motor Vehicles and Motorcycles</i>	6 899 150	2 621 286	-	9 520 436	
8. Transportasi dan Pergudangan / <i>Transportation and Storage</i>	399 352	307 927	-	707 279	
9. Penyediaan Akomodasi dan Makan Minum/ <i>Accommodation and Food Service Activities</i>	375 326	476 030	-	851 356	
10. Informasi dan Komunikasi/ <i>Information and Communication</i>	8 640	3 142	-	11 782	
11. Jasa Keuangan dan Asuransi/ <i>Financial and Insurance Activities</i>	706	1 164 104	-	1 164 810	
12. Real Estat/ <i>Real Estate Activities</i>	109 189	234 719	-	343 908	
13. Jasa Perusahaan/ <i>Business Activities</i>	71 047	39 663	-	110 710	
14. Administrasi Pemerintahan, Pertahanan dan Jaminan Sosial Wajib/ <i>Public Administration and Defence; Compulsory Social Security</i>	-	-0	-	-	
15. Jasa Pendidikan/ <i>Education</i>	7 498	70 812	-	78 310	
16. Jasa Kesehatan dan Kegiatan Sosial/ <i>Human Health and Social Work Activities</i>	64 891	29 917	-	94 808	
17. Jasa lainnya/ <i>Other Services Activities</i>	485 322	210 948	-	696 270	
Jumlah/ Total	2022*	14 423 557	6 774 647	-	21 198 204
	2022	11 971 393	6 971 949	-	18 943 342
	2022	13 255 171	8 866 313	-	22 121 484
	2022	11 788 834	8 140 651	-	19 929 485
	2021	11 530 936	5 600 957	-	17 131 893
	2020	8 530 959	5 197 289	626 062	14 354 310

Catatan/Note :

* Data Posisi Desember 2022/ *Data On December 2022*Terdapat peralihan laporan BPR dari sebelumnya kepada Bank Indonesia, menjadi kepada OJK
There is a transition from the previous BPR report to Bank Indonesia to the OJK

Sumber/Source :

Kantor Perwakilan Bank Indonesia Provinsi Kalimantan Barat/
Regional Office of Bank Indonesia Kalimantan Barat Province

Tabel 10.17 Realisasi Proyek Penanaman Modal Dalam Negeri (PMDN), Investasi dan Tenaga Kerja Menurut Sektor di Provinsi Kalimantan Barat, Periode 1 Januari sampai dengan 31 Desember 2022

Actual Domestic Investment Project, Investment Values and Employes by Sector in Kalimantan Barat Province, from January 1st until December 31th 2022

Sektor Sector	Jumlah proyek Number of Project	Tambahannya Investment Additional Investment	Tenaga Kerja / Employee	
			WNI Indonesians	WNA Foreigners
(1)	(2)	(3) (Juta Rupiah/ Billion Rupiah)*	(4)	(5)
I. Sektor Primer/ Primary sector				
1. Tanaman Pangan, Perkebunan dan Peternakan/ <i>Food Crops, Plantation and Animal Husbandry</i>	606	3 791 877,10	9 875	-
2. Kehutanan/ <i>Forestry</i>	50	150 570,30	85	-
3. Perikanan/ <i>Fishery</i>	30	3 395,80	3	-
4. Pertambangan/ <i>Mining</i>	306	1 792 448,60	1 510	3
II. Sektor Sekunder/ Secondary Sector				
5. Industri Kendaraan Bermotor dan Alat Transportasi Lain/ <i>Motorized Vehicle Industry and Other Transportation Equipment</i>	12	95,00	35	-
6. Industri Mesin, Elektronik, Instrumen Kedokteran, Peralatan Listrik, Presisi, Optik, dan Jam/ <i>Machinery, Electronics, Medical Instruments, Electrical Equipment, Precision, Optics and Clock Industry</i>	3	4,00	-	-
7. Industri Karet dan Plastik/ <i>Rubber and Plastic Industry</i>	18	2 575,00	15	-
8. Industri Kayu/ <i>Wood industry</i>	25	9 967,90	411	-
9. Industri Kertas, Barang dari Kertas, dan Percetakan/ <i>Paper Industry, Paper and Printing Products</i>	10	2,00	1	-
10. Industri Kimia dan Farmasi/ <i>Chemical and Pharmaceutical Industry</i>	32	125 492,30	17	-
11. Industri Kulit, Barang dari Kulit, dan Sepatu/ <i>Leather Industry, Leather Goods and Shoes</i>	-	-	-	-
12. Industri Mineral Non-Logam/ <i>Non-Metal Mineral Industry</i>	37	3 482,30	32	-
13. Industri Logam Dasar, Barang Logam, Bukan Mesin dan Peralatannya/ <i>Basic Metal Industry, Metal Products, Not Machines and Equipment</i>	31	364 282,40	34	-
14. Industri Makanan/ <i>Food industry</i>	307	1 517 481,30	1 085	-
15. Industri Tekstil/ <i>Textile industry</i>	8	4,00	-	-
16. Industri Lainnya/ <i>Others</i>	48	19 378,00	79	-

bersambung/ to be continued

Lanjutan Tabel/Continued Table 10.17

Sektor Sector	Jumlah proyek Number of Project*	Tambah Investasi Additional Investment (Juta Rupiah/ Billion Rupiah)	Tenaga Kerja / Employee	
			WNI Indonesians	WNA Foreigners
(1)	(2)	(3)	(4)	(5)
III.Sektor Tersier/ Tertiary Sector				
17.Hotel dan Restoran/ <i>Hotels and Restaurants</i>	173	103 707,00	245	-
18.Konstruksi/ <i>Construction</i>	461	152 101,10	283	-
19.Listrik, Gas, dan Air/ <i>Electricity, Gas and Water</i>	22	68 615,90	7	-
20.Perdagangan dan Reparasi/ <i>Trade and Repair</i>	1 703	325 310,10	1 716	-
21.Perumahan, Kawasan Industri, dan Perkantoran/ <i>Housing, Industrial Estates and Offices</i>	54	170 347,00	383	-
22.Transportasi, Gudang, dan Telekomunikasi/ <i>Transportation, Warehouse and Telecommunications</i>	265	622 121,10	271	-
23.Jasa lainnya/ <i>Others</i>	287	159 665,00	494	-
Jumlah/Total	4 488	9 382 923,20	16 581	3

Catatan/ Note : Kurs PMA = Rp. 13.400

Sumber/Source : Dinas Penanaman Modal dan Pelayanan Terpadu Satu Pintu Provinsi Kalimantan Barat
Regional Investment Board of Kalimantan Barat Province

Tabel 10.18 Realisasi Proyek Penanaman Modal Dalam Negeri (PMDN), Investasi dan Tenaga Kerja Menurut Kabupaten/ Kota di Provinsi Kalimantan Barat, Periode 1 Januari 2022 Sampai Dengan 31 Desember 2022

Actual Domestic Investment Projects, Investment Value and Employee by Regency/ Municipality in Kalimantan Barat Province, January 1st until December 31th 2022

Kabupaten/Kota Regency/ Municipality	Jumlah Proyek Number of Project	Tambahkan Investasi Additional Investment (Juta Rupiah/ Million Rupiah)	Tenaga Kerja/ Employee	
			WNI Indonesians	WNA Foreigners
(1)	(2)	(3)	(4)	(5)
Kabupaten Sambas	1 033	434 447,10	1 496	-
Kabupaten Bengkayang	641	56 617,30	82	-
Kabupaten Landak	127	875 917,10	1 158	-
Kabupaten Mempawah	113	264 089,30	602	-
Kabupaten Sanggau	265	1 368 692,90	1 125	-
Kabupaten Ketapang	137	125 447,70	1 652	-
Kabupaten Sintang	254	572 425,70	1 516	-
Kabupaten Kapuas Hulu	317	1 430 579,40	2 546	1
Kabupaten Sekadau	141	885 783,40	1 195	-
Kabupaten Melawi	429	2 155 880,00	1 955	2
Kabupaten Kayong Utara	79	330 549,70	166	-
Kabupaten Kubu Raya	57	210 484,20	314	-
Kota Pontianak	15	42 845,60	374	-
Kota Singkawang	880	629 164,10	2 400	-
Kalimantan Barat	4 488	9 382 923,50	16 581	3

Sumber/ Source : Dinas Penanaman Modal dan Pelayanan Terpadu Satu Pintu Provinsi Kalimantan Barat/ Regional Investment Board of Kalimantan Barat Province

Tabel 10.19
Table**Realisasi Proyek Penanaman Modal Asing (PMA), Investasi dan Tenaga Kerja Menurut Sektor di Provinsi Kalimantan Barat, Periode 1 Januari Sampai dengan 31 Desember 2022****Actual Foreign Investment Project, Investment Values and Employes by Sector in Kalimantan Barat Province, from January 1st until December 31th 2022**

Sektor Sector	Jumlah proyek Number of Project	Tambah Investasi Additional Investment (US\$ Ribu/ Thousand US\$)	Tenaga Kerja / Employee	
			WNI Indonesians	WNA Foreigners
(1)	(2)	(3)	(4)	(5)
I. Sektor Primer/ Primary sector				
1. Tanaman Pangan, Perkebunan dan Peternakan/ Food Crops, Plantation and Animal Husbandry	322	442 006,30	11 094	16
2. Kehutanan/ Forestry	21	29 043,10	180	-
3. Perikanan/ Fishery	-	-	-	-
4. Pertambangan/ Mining	25	1 116,80	121	-
II. Sektor Sekunder/ Secondary Sector				
5. Industri Kendaraan Bermotor dan Alat Transportasi Lain/ Motorized Vehicle Industry and Other Transportation Equipment	2	-	-	-
6. Industri Mesin, Elektronik, Instrumen Kedokteran, Peralatan Listrik, Presisi, Optik, dan Jam/ Machinery, Electronics, Medical Instruments, Electrical Equipment, Precision, Optics and Clock Industry	-	-	-	-
7. Industri Karet dan Plastik/ Rubber and Plastic Industry	31	2 534,60	213	3
8. Industri Kayu/ Wood industry	9	9,30	-	-
9. Industri Kertas, Barang dari Kertas, dan Percetakan/ Paper Industry, Paper and Printing Products	-	-	-	-
10. Industri Kimia dan Farmasi/ Chemical and Pharmaceutical Industry	16	11 060,90	-	-
11. Industri Kulit, Barang dari Kulit, dan Sepatu/ Leather Industry, Leather Goods and Shoes	-	-	-	-
12. Industri Mineral Non-Logam/ Non-Metal Mineral Industry	11	294,60	20	1
13. Industri Logam Dasar, Barang Logam, Bukan Mesin dan Peralatannya/ Basic Metal Industry, Metal Products, Not Machines and Equipment	20	79 598,40	18	2
14. Industri Makanan/ Food industry	193	109 206,00	1 238	15
15. Industri Tekstil/ Textile industry	-	-	-	-
16. Industri Lainnya/ Others	3	-	-	-

bersambung/ to be continued

Lanjutan Tabel/Continued Table 10.19

Sektor Sector	Jumlah Proyek Number of Project	Tambahkan Investasi Additional Investment (US\$ Ribu/ Thousand US\$)	Tenaga Kerja / Employee	
			WNI	WNA
			Indonesians	Foreigners
(1)	(2)	(3)	(4)	(5)
III. Sektor Tersier/ Tertiary Sector				
17. Hotel dan Restoran/ <i>Hotels and Restaurants</i>	21	14,90	7	-
18. Konstruksi/ <i>Construction</i>	-	-	-	-
19. Listrik, Gas, dan Air/ <i>Electricity, Gas and Water</i>	10	623,90	24	-
20. Perdagangan dan Reparasi/ <i>Trade and Repair</i>	60	60,10	10	9
21. Perumahan, Kawasan Industri, dan Perkantoran/ <i>Housing, Industrial Estates and Offices</i>	12	12 851,40	1	-
22. Transportasi, Gudang, dan Telekomunikasi/ <i>Transportation, Warehouse and Telecommunications</i>	29	47 894,30	32	5
23. Jasa lainnya/ <i>Others</i>	24	9 152,30	27	2
Jumlah/Total	809	745 467,90	12 985	53

Catatan/ Note : Kurs PMA = Rp. 15.000

Sumber/Source : Dinas Penanaman Modal dan Pelayanan Terpadu Satu Pintu Provinsi Kalimantan Barat
Regional Investment Board of Kalimantan Barat Province

Tabel 10.20
Table

Realisasi Proyek Penanaman Modal Asing (PMA), Investasi dan Tenaga Kerja Menurut Kabupaten/Kota di Provinsi Kalimantan Barat, Periode 1 Januari-31 Desember 2022

Actual Foreign Investment Projects, Investment Value and Employee by Regency/ Municipality in Kalimantan Barat Province, January 1st until December 31 2022

Kabupaten/Kota Regency/ Municipality	Jumlah Proyek Number of Project	Investasi Investment (US\$ Ribu/ Thousand US\$)	Tenaga Kerja/ Employee	
			WNI Indonesians	WNA Foreigners
(1)	(2)	(3)	(4)	(5)
Kabupaten Sambas	78	47 796,50	261	10
Kabupaten Bengkayang	3	4,60	-	-
Kabupaten Landak	75	46 746,30	1 962	2
Kabupaten Mempawah	10	34 805,10	973	-
Kabupaten Sanggau	45	18 662,30	338	8
Kabupaten Ketapang	25	8 992,40	185	-
Kabupaten Sintang	71	26 909,70	460	3
Kabupaten Kapuas Hulu	47	25 596,80	2 105	9
Kabupaten Sekadau	12	1 538,70	271	-
Kabupaten Melawi	284	487 915,40	4 797	4
Kabupaten Kayong Utara	39	26 304,90	1 150	11
Kabupaten Kubu Raya	12	10 109,60	152	-
Kota Pontianak	2	489,70	-	-
Kota Singkawang	106	9 594,90	331	6
Kalimantan Barat	809	745 466,90	12 985	53

Sumber/ Source : Dinas Penanaman Modal dan Pelayanan Terpadu Satu Pintu Provinsi Kalimantan Barat/Regional Investment Board of Kalimantan Barat Province

BAB

Chapter

11

PENGELUARAN PENDUDUK

POPULATION EXPENDITURE

Rata-Rata Pengeluaran Perkapita Perbulan

Average Expenditure Per Capita Per Month



Makanan
Food

666.065,89

1.232.618,22



Bukan Makanan
Non Food

566.552,33

Rata-rata Pengeluaran per Kapita Sebulan Menurut Kabupaten/Kota, 2022

200,000,000 Monthly Average per Capita Areas by Regency/Municipality, 2022

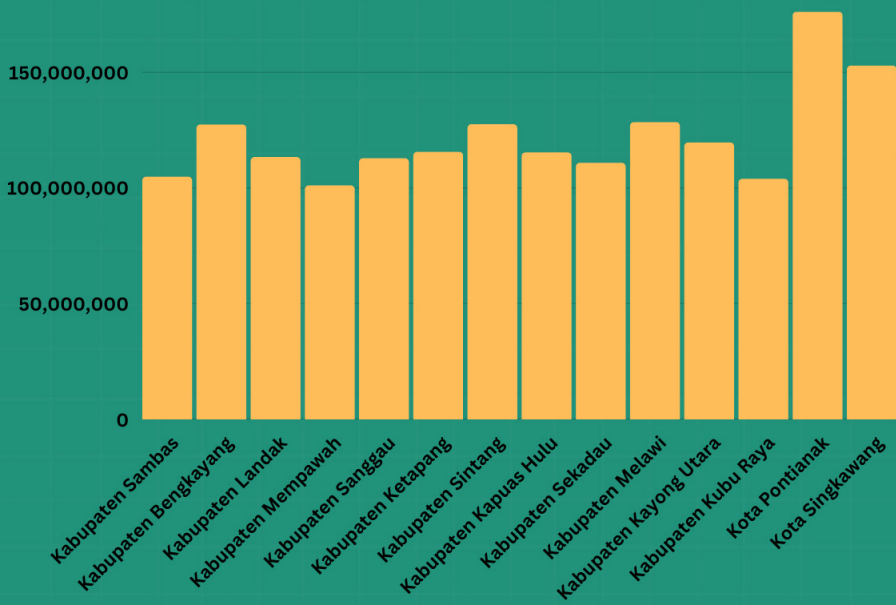

PENJELASAN TEKNIS

1. Data pengeluaran dan konsumsi penduduk menurut kelompok barang diperoleh dari Survei Sosial Ekonomi Nasional (Susenas) BPS Triwulan I-2019, yang mencakup semua provinsi di Indonesia.
2. Pelaksanaan Susenas 2020 mencakup 300.000 rumah tangga sampel yang tersebar di seluruh provinsi di Indonesia, di mana pada setiap triwulan didistribusikan sampel sebanyak 75.000 rumah tangga.
3. Data konsumsi/pengeluaran yang dikumpulkan pada Susenas Triwulan I-2020 dibagi menjadi dua kelompok, yaitu konsumsi makanan dan bukan makanan.
4. Konsumsi/pengeluaran makanan dirinci menjadi 215 komoditi, masing-masing dikumpulkan data kuantitas dan nilainya.
5. Untuk konsumsi bukan makanan, pada umumnya yang dikumpulkan hanya data nilainya, kecuali untuk beberapa jenis pengeluaran tertentu, seperti penggunaan listrik, air, gas, dan bahan bakar minyak (BBM) yang juga dikumpulkan kuantitasnya.
6. Pengeluaran rata-rata per kapita adalah biaya yang dikeluarkan untuk konsumsi semua anggota rumah tangga selama sebulan.

TECHNICAL NOTES

1. *Data on consumer expenditure and consumption by commodity group of expenditure are obtained from the 2019 National Social-Economic Survey (Susenas) First Quarter which cover all provinces in Indonesia.*
2. *The 2020 Susenas cover 300 000 households sample spread all over Indonesia where each quarter distribute about 75 000 households sample.*
3. *The data of consumption/ expenditure collected in the First Quarter of 2020 Susenas are divided into two groups, namely food and non-food consumption.*
4. *Consumption/expenditure on food covers 215 commodities, both quantity data and values are collected.*
5. *For consumption of non-food, the data collected in general are only their values, except for certain types of expenditure, such as electricity, water, gas, and fuel, which are also collected for their quantity data.*
6. *Per capita Average Expenditure is the cost spent for all household members consumption during the month, whether from purchasing,*

baik yang berasal dari pembelian, pemberian maupun produksi sendiri dibagi dengan banyaknya anggota rumah tangga dalam rumah tangga tersebut.

giving or own production, divided by the number of household members in the household.

<https://kalbar.bps.go.id>

ULASAN**DESCRIPTION****Konsumsi Kalori dan Protein**

Angka kecukupan konsumsi kalori dan protein penduduk Indonesia berdasarkan Widyakarya Nasional Pangan dan Gizi VIII (2004) menetapkan patokan kecukupan konsumsi kalori dan protein per kapita per hari masing-masing 2000 kalori dan 52 gram protein.

Jika berpedoman pada batas standar kecukupan konsumsi kalori dan protein per kapita per hari, maka rata-rata konsumsi kalori penduduk Kalimantan Barat pada tahun 2021 yaitu sebesar 1.941,40 Kalori. Selain itu, nilainya lebih besar dari konsumsi tahun 2020 yang sebesar 1.907,88. Sedangkan rata-rata konsumsi protein per kapita penduduk Kalimantan Barat pada tahun 2021 adalah sebesar 57,00 gram yang berarti sudah berada di atas standar kecukupan protein.

Pengeluaran Penduduk

Besar kecilnya proporsi pengeluaran untuk bukan makanan terhadap seluruh pengeluaran, dapat merupakan salah satu cerminan kesejahteraan penduduk. Makin besar proporsi tersebut menunjukkan bahwa semakin tinggi pula tingkat kesejahtraannya. Sebaliknya, jika proporsi itu mengecil berarti refleksi tingkat kesejahtraan semakin menurun (Hukum Engle).

Pengeluaran rata-rata per kapita

Calorie and Protein Intake

One of the indicator which is frequently used to depict the level of welfare in the population is nutritional adequacy, in which two of its component, i.e. calorie and protein intakes are usually considers at foremost. The amount of calories and protein intake are obtained by summing up the products of quantity consumed of each food item and its calorie and protein content, respectively, over all food item consumed.

The 8th national conference on Food and Nutrition (2004) determined that the minimum requirement for adequacy of daily per capita calorie and protein intake was 2.000 calorie and 52 grams, respectively.

Here, using the standard as mentioned above, then the 2021 calorie consumption level of the Kalimantan Barat population at 1.941,40 calorie are still under the standard adequacy requirement for calorie. While this number is higher than 2020 which was reaching 1.907,88. Then the average of protein consumption level of Kalimantan Barat people in 2021 was at 57,00 grams, which was already up the standard adequacy requirement for protein.

Population Expenditure.

Proportion of non-food expenditures to the entire expenditures, represents one of population prosperity indicator. Bigger proportion indicate higher

sebulan daerah Kalimantan Barat pada tahun 2021 mencapai Rp 1.163.058,- dimana 51,87 persen ternyata dihabiskan untuk pembelanjaan kelompok makanan, sehingga sekitar

48,13 persen saja dialokasikan untuk pengeluaran golongan non makanan.

amount of their prosperity. On the contrary, if the proportion minimize it means prosperity rate decreased (Engle Law).

The average of expenditure per capita in a month in Kalimantan Barat year 2021 reached 1.163.058,- rupiah which 51,87 percent was used for the multifarious expenditure of food, so that only 48,13 percent the allocation for the faction non-food expenditure.

<https://kalbar.bps.go.id>

Tabel
Table 11.1

Rata-rata Pengeluaran per Kapita Sebulan Menurut Kelompok Komoditas dan Daerah Tempat Tinggal di Provinsi Kalimantan Barat (rupiah), 2021 dan 2022
Monthly Average Expenditure per Capita by Commodity Group and Urban Rural Classification in Kalimantan Barat Province (rupiahs), 2021 and 2022

Kelompok Barang Commodity Group	2021		
	Kota/Urban	Desa/Rural	Kota+Desa Urban+Rural
(1)	(2)	(3)	(4)
Makanan/ Food			
Padi-padian/ Cereals	69 705	86 372	80 357
Umbi-umbian/ Tubers	5 745	4 456	4 921
Ikan/udang/cumi/kerang/ Fish/shrimp/common squid/shells	83 650	74 748	77 960
Daging/ Meat	37 985	33 263	34 967
Telur dan susu/ Eggs and milk	47 237	30 341	36 439
Sayur-sayuran/ Vegetables	52 897	52 938	52 923
Kacang-kacangan/ Legumes	10 998	8 519	9 414
Buah-buahan/ Fruits	24 711	13 120	17 303
Minyak dan kelapa/ Oil and coconut	14 233	14 033	14 105
Bahan minuman/ Beverages stuffs	19 126	23 299	21 793
Bumbu-bumbuan/ Spices	17 191	15 071	15 836
Konsumsi lainnya/ Miscellaneous food items	15 066	12 872	13 664
Makanan dan minuman jadi/ Prepared food and beverages	270 677	108 718	144 432
Rokok/ Cigarettes	79 648	78 912	79 177
Jumlah makanan/ Total food	679 164	556 662	603 291
Bukan makanan/ Non-food			
Perumahan dan fasilitas rumah tangga/ Housing and household facilities	424 865	256 068	316 987
Aneka komoditas dan jasa/ Goods and services	181 427	88 431	121 993
Pakaian, alas kaki, dan tutup kepala/ Clothing, footwear, and headgear	37 521	22 126	27 682
Komoditas tahan lama/ Durable goods	55 433	37 532	43 992
Pajak, pungutan, dan asuransi/ Taxes and insurance	56 039	30 892	39 968
Keperluan pesta dan upacara/kenduri/ Parties and ceremonies	13 770	6 534	9 146
Jumlah bukan makanan/ Total non-food	769 055	441 583	559 768
Jumlah / Total	1 448 219	998 245	1 163 059

bersambung/ to be continued

Lanjutan Tabel/Continued Table 11.1

Kelompok Barang Commodity Group	2022		
	Kota/Urban	Desa/Rural	Kota+Desa Urban+Rural
(1)	(5)	(6)	(7)
Makanan/ Food			
Padi-padian/ <i>Cereals</i>	69,811	83,432	78,426
Umbi-umbian/ <i>Tubers</i>	7,024	4,736	5,576
Ikan/udang/cumi/kerang/ <i>Fish/shrimp/common squid/shells</i>	96,699	73,786	82,208
Daging/ <i>Meat</i>	44,631	36,845	39,707
Telur dan susu/ <i>Eggs and milk</i>	45,540	29,088	35,135
Sayur-sayuran/ <i>Vegetables</i>	56,879	55,432	55,964
Kacang-kacangan/ <i>Legumes</i>	12,017	8,901	10,047
Buah-buahan/ <i>Fruits</i>	30,378	17,810	22,429
Minyak dan kelapa/ <i>Oil and coconut</i>	22,230	20,820	21,338
Bahan minuman/ <i>Beverages stuffs</i>	20,645	24,007	22,772
Bumbu-bumbuan/ <i>Spices</i>	20,355	16,148	17,694
Konsumsi lainnya/ <i>Miscellaneous food items</i>	16,195	13,575	14,538
Makanan dan minuman jadi/ <i>Prepared food and beverages</i>	239,705	142,474	178,210
Rokok/ <i>Cigarettes</i>	80,171	83,097	82,022
Jumlah makanan/ Total food	762,281	610,152	666,066
Bukan makanan/ Non-food			
Perumahan dan fasilitas rumah tangga/ <i>Housing and household facilities</i>	454,486	253,262	327,221
Aneka komoditas dan jasa/ <i>Goods and services</i>	180,310	86,093	120,722
Pakaian, alas kaki, dan tutup kepala/ <i>Clothing, footwear, and headgear</i>	38,748	21,123	27,601
Komoditas tahan lama/ <i>Durable goods</i>	39,571	35,254	36,841
Pajak, pungutan, dan asuransi/ <i>Taxes and insurance</i>	61,464	29,161	41,034
Keperluan pesta dan upacara/kenduri/ <i>Parties and ceremonies</i>	19,158	9,634	13,134
Jumlah bukan makanan/ Total non-food	793,738	434,528	566,552
Jumlah / Total	1,556,019	1,044,680	1,232,618

Sumber / Source :

BPS, Survei Sosial Ekonomi Nasional (Susenas) Maret / BPS-Statistics Indonesia, National Socioeconomic Survey March/ BPS-Statistics of Kalimantan Barat Province, processed from National Socioeconomic Survey

Tabel 11.2
Table

Persentase Pengeluaran per Kapita Sebulan Menurut Kelompok Komoditas dan Daerah Tempat Tinggal di Provinsi Kalimantan Barat, 2021 dan 2022

Percentage of Monthly Expenditure per Capita by Commodity Group and Urban Rural Classification in Kalimantan Barat Province, 2021 and 2022

Kelompok Barang <i>Commodity Group</i>	2021		
	Kota/Urban	Desa/Rural	Kota+Desa <i>Urban+Rural</i>
(1)	(2)	(3)	(4)
Makanan/ Food			
Padi-padian/ <i>Cereals</i>	4,79	8,65	6,91
Umbi-umbian/ <i>Tubers</i>	0,39	0,45	0,42
Ikan/udang/cumi/kerang/ <i>Fish/shrimp/common squid/shells</i>	5,75	7,49	6,70
Daging/ <i>Meat</i>	2,61	3,33	3,01
Telur dan susu/ <i>Eggs and milk</i>	3,25	3,04	3,13
Sayur-sayuran/ <i>Vegetables</i>	3,64	5,30	4,55
Kacang-kacangan/ <i>Legumes</i>	0,76	0,85	0,81
Buah-buahan/ <i>Fruits</i>	1,70	1,31	1,49
Minyak dan kelapa/ <i>Oil and coconut</i>	0,98	1,41	1,21
Bahan minuman/ <i>Beverages stuffs</i>	1,31	2,33	1,87
Bumbu-bumbuan/ <i>Spices</i>	1,18	1,51	1,36
Konsumsi lainnya/ <i>Miscellaneous food items</i>	1,04	1,29	1,17
Makanan dan minuman jadi/ <i>Prepared food and beverages</i>	14,27	10,89	12,42
Rokok/ <i>Cigarettes</i>	5,47	7,91	6,81
Jumlah makanan/ Total food	47,14	55,76	51,87
Bukan makanan/ Non-food			
Perumahan dan fasilitas rumah tangga/ <i>Housing and household facilities</i>	29,20	25,65	27,25
Aneka komoditas dan jasa/ <i>Goods and services</i>	12,47	8,86	10,49
Pakaian, alas kaki, dan tutup kepala/ <i>Clothing, footwear, and headgear</i>	2,58	2,22	2,38
Komoditas tahan lama/ <i>Durable goods</i>	3,81	3,76	3,78
Pajak, pungutan, dan asuransi/ <i>Taxes and insurance</i>	3,85	3,09	3,44
Keperluan pesta dan upacara/kenduri/ <i>Parties and ceremonies</i>	0,95	0,65	0,79
Jumlah bukan makanan/ Total non-food	52,86	44,24	48,13
Jumlah / Total	100,00	100,00	100,00

bersambung/ to be continued

Lanjutan Tabel/Continued Table 11.2

Kelompok Barang Commodity Group	2022		
	Kota/Urban	Desa/Rural	Kota+Desa Urban+Rural
(1)	(5)	(6)	(7)
Makanan/ Food			
Padi-padian/ Cereals	4.49	7.99	6.36
Umbi-umbian/ Tubers	0.45	0.45	0.45
Ikan/udang/cumi/kerang/ Fish/shrimp/common squid/shells	6.21	7.06	6.67
Daging/ Meat	2.87	3.53	3.22
Telur dan susu/ Eggs and milk	2.93	2.78	2.85
Sayur-sayuran/ Vegetables	3.66	5.31	4.54
Kacang-kacangan/ Legumes	0.77	0.85	0.82
Buah-buahan/ Fruits	1.95	1.7	1.82
Minyak dan kelapa/ Oil and coconut	1.43	1.99	1.73
Bahan minuman/ Beverages stuffs	1.33	2.3	1.85
Bumbu-bumbuan/ Spices	1.31	1.55	1.44
Konsumsi lainnya/ Miscellaneous food items	1.04	1.3	1.18
Makanan dan minuman jadi/ Prepared food and beverages	15.41	13.64	14.46
Rokok/ Cigarettes	5.15	7.95	6.65
Jumlah makanan/ Total food	48.99	58.41	54.04
Bukan makanan/ Non-food			
Perumahan dan fasilitas rumah tangga/ Housing and household facilities	29.21	24.24	26.55
Aneka komoditas dan jasa/ Goods and services	11.59	8.24	9.79
Pakaian, alas kaki, dan tutup kepala/ Clothing, footwear, and headgear	2.49	2.02	2.24
Komoditas tahan lama/ Durable goods	2.54	3.37	2.99
Pajak, pungutan, dan asuransi/ Taxes and insurance	3.95	2.79	3.33
Keperluan pesta dan upacara/kenduri/ Parties and ceremonies	1.23	0.92	1.07
Jumlah bukan makanan/ Total non-food	51.01	41.59	45.96
Jumlah/ Total	100.00	100.00	100.00

Sumber / Source :

BPS, Survei Sosial Ekonomi Nasional (Susenas) Maret / BPS-Statistics Indonesia, National Socioeconomic Survey March/ BPS-Statistics of Kalimantan Barat Province, processed from National Socioeconomic Survey

Tabel
Table 11.3

Rata-rata Pengeluaran per Kapita Sebulan Makanan dan Bukan Makanan Menurut Kabupaten/Kota di Provinsi Kalimantan Barat (rupiah), 2021 dan 2022

Monthly Average of Food and Non-Food Expenditure per Capita Areas by Regency/Municipality in Kalimantan Barat Province (rupiahs), 2021 and 2022

Kabupaten/Kota Regency/Municipality	Makanan/ Food		Bukan Makanan/ Non-Food		Jumlah/ Total	
	2021	2022	2021	2022	2021	2022
(1)	(2)	(3)	(4)	(5)	(6)	(7)
Kabupaten Sambas	515 040,25	625 057,01	440 099,88	422 222,97	955 140,13	1 047 279,98
Kabupaten Bengkayang	581 759,83	679 978,15	498 814,49	593 136,80	1 080 574,32	1 273 114,95
Kabupaten Landak	570 933,02	650 938,26	462 858,65	481 344,69	1 033 791,67	1 132 282,95
Kabupaten Mempawah	508 975,41	557 269,97	432 847,87	451 921,93	941 823,28	1 009 191,89
Kabupaten Sanggau	622 025,03	633 131,97	568 022,27	493 715,51	1 190 047,30	1 126 847,48
Kabupaten Ketapang	652 329,87	645 953,98	532 728,85	508 881,65	1 185 058,72	1 154 835,63
Kabupaten Sintang	602 644,23	684 171,56	468 674,97	590 378,89	1 071 319,20	1 274 550,45
Kabupaten Kapuas Hulu	556 447,61	676 714,02	485 265,55	475 843,23	1 041 713,16	1 152 557,25
Kabupaten Sekadau	582 385,82	656 509,70	416 929,84	450 616,94	999 315,66	1 107 126,64
Kabupaten Melawi	616 448,84	715 557,10	514 570,96	567 898,55	1 131 019,81	1 283 455,65
Kabupaten Kayong Utara	622 877,65	685 833,74	522 914,41	509 473,66	1 145 792,06	1 195 307,40
Kabupaten Kubu Raya	503 910,34	576 223,60	479 408,77	462 174,80	983 319,11	1 038 398,40
Kota Pontianak	748 219,46	797 962,04	946 399,39	962 665,99	1 694 618,85	1 760 628,03
Kota Singkawang	741 202,08	770 690,27	807 483,50	757 128,53	1 548 685,57	1 527 818,80
Kalimantan Barat	603 291,38	666 065,89	559 766,88	566 552,33	1 163 058,26	1 232 618,22

Sumber /Source :

Badan Pusat Statistik Provinsi Kalimantan Barat, diolah dari Survei Sosial Ekonomi Nasional
BPS-Statistics of Kalimantan Barat Province, processed from National Socioeconomic Survey

Tabel
Table 11.4**Persentase Pengeluaran per Kapita Sebulan Makanan dan Bukan Makanan Menurut Kabupaten/Kota di Provinsi Kalimantan Barat, 2021 dan 2022****Percentage of Monthly Food and Non-Food Expenditure per Capita by Regency/Municipality in Kalimantan Barat Province, 2021 and 2022**

Kabupaten/Kota Regency/Municipality	Makanan/ Food		Bukan Makanan/ Non-Food	
	2021	2022	2021	2022
(1)	(2)	(3)	(4)	(5)
Kabupaten Sambas	53,92	59,68	46,08	40,32
Kabupaten Bengkayang	53,84	53,41	46,16	46,59
Kabupaten Landak	55,23	57,49	44,77	42,51
Kabupaten Mempawah	54,04	55,22	45,96	44,78
Kabupaten Sanggau	52,27	56,19	47,73	43,81
Kabupaten Ketapang	55,05	55,93	44,95	44,07
Kabupaten Sintang	56,25	53,68	43,75	46,32
Kabupaten Kapuas Hulu	53,42	58,71	46,58	41,29
Kabupaten Sekadau	58,28	59,30	41,72	40,70
Kabupaten Melawi	54,50	55,75	45,50	44,25
Kabupaten Kayong Utara	54,36	57,38	45,64	42,62
Kabupaten Kubu Raya	51,25	55,49	48,75	44,51
Kota Pontianak	44,15	45,32	55,85	54,68
Kota Singkawang	47,86	50,44	52,14	49,56
Kalimantan Barat	51,87	54,04	48,13	45,96

Sumber /Source :

Badan Pusat Statistik Provinsi Kalimantan Barat, diolah dari Survei Sosial Ekonomi Nasional
BPS-Statistics of Kalimantan Barat Province, processed from National Socioeconomic Survey

Tabel
Table 11.5**Persentase Penduduk Menurut Golongan Pengeluaran Per Kapita Sebulan di Provinsi Kalimantan Barat, 2021 dan 2022*****Percentage of Population by Class of Monthly Expenditure per Capita in Kalimantan Barat Province, 2021 and 2022***

Golongan Pengeluaran per Kapita Sebulan (rupiah)/ Class of Monthly Expenditure per Capita (rupiahs)	2021	2022
(1)	(2)	(3)
< 150 000	-	-
150 000 - 199 999	0.01	-
200 000 - 299 999	0.32	0.28
300 000 - 499 999	8.24	5.54
500 000 - 749 999	23.33	21.04
750 000 - 999 999	21.19	23.13
1 000 000 - 1 499 999	27.36	27.34
1 500 000+	19.55	22.68
Jumlah / Total	100.00	100.00

Sumber /Source : Badan Pusat Statistik Provinsi Kalimantan Barat, diolah dari Survei Sosial Ekonomi Nasional
BPS-Statistics of Kalimantan Barat Province, processed from National Socioeconomic Survey

Tabel
Table 11.6**Rata-Rata Konsumsi Kalori Per Kapita Sehari Menurut Kelompok Makanan di Provinsi Kalimantan Barat (kalori), 2019-2022****Daily Average Consumption of Calorie per Capita by Food Group, Kalimantan Barat Province (calories), 2019-2022**

Kelompok Bahan Makanan Food Group	2019	2020	2021	2022
(1)	(2)	(3)	(4)	(5)
1. Padi-padian / <i>Cereals</i>	862.00	855.18	875.27	844.89
2. Umbi-umbian / <i>Tubers</i>	28.10	29.69	31.73	31.4
3. Ikan / <i>Fish</i>	61.99	61.68	68.57	65.92
4. Daging / <i>Meat</i>	78.17	75.72	84.91	86.6
5. Telur dan Susu / <i>Eggs and Milk</i>	55.79	58.38	58.58	56.26
6. Sayur-sayuran / <i>Vegetables</i>	32.28	32.58	34.66	35.49
7. Kacangan-kacangan / <i>Legumes</i>	27.93	28.66	29.88	29.05
8. Buah-buahan / <i>Fruit</i>	37.70	37.80	30.46	34.74
9. Minyak dan Lemak / <i>Oil and Fats</i>	220.58	229.44	242.20	225.63
10. Bahan Minuman / <i>Beverage Stuffs</i>	116.89	117.13	123.76	118.84
11. Bumbu-bumbuan / <i>Spices</i>	7.43	7.89	8.79	9.64
12. Konsumsi Lainnya / <i>Miscellaneous Food Items</i>	57.00	56.31	62.10	61.21
13. Makanan dan Minuman Jadi/ <i>Prepared food and Beverages</i>	326.14	317.42	290.50	292.59
Jumlah Makanan / Total of Food	1 912.03	1 907.88	1 941.40	1 892.26

Sumber / Source :

Badan Pusat Statistik Provinsi Kalimantan Barat, diolah dari Survei Sosial Ekonomi Nasional
BPS-Statistics of Kalimantan Barat Province, processed from National Socioeconomic Survey

Tabel
Table 11.7**Rata-Rata Konsumsi Protein Per Kapita Sehari Menurut Kelompok Makanan di Provinsi Kalimantan Barat (kalori), 2019-2022*****Daily Average Consumption of Protein per Capita by Food Group, Kalimantan Barat Province (calories), 2019-2022***

Kelompok Bahan Makanan Food Group	2019	2020	2021	2022
(1)	(2)	(3)	(4)	(5)
1. Padi-padian / <i>Cereals</i>	20.24	20.08	20.55	19.83
2. Umbi-umbian / <i>Tubers</i>	0.25	0.26	0.28	0.28
3. Ikan / <i>Fish</i>	10.61	10.45	11.49	11.82
4. Daging / <i>Meat</i>	4.54	4.39	4.87	5.1
5. Telur dan Susu / <i>Eggs and Milk</i>	3.18	3.36	3.28	3.24
6. Sayur-sayuran / <i>Vegetables</i>	2.30	2.35	2.44	2.61
7. Kacangan-kacangan / <i>Legumes</i>	2.74	2.81	2.91	2.91
8. Buah-buahan / <i>Fruit</i>	0.45	0.44	0.31	0.38
9. Minyak dan Lemak / <i>Oil and Fats</i>	0.11	0.09	0.11	0.07
10. Bahan Minuman / <i>Beverage Stuffs</i>	0.96	0.96	1.07	1.04
11. Bumbu-bumbuan / <i>Spices</i>	0.35	0.36	0.39	0.41
12. Konsumsi Lainnya / <i>Miscellaneous Food Items</i>	1.22	1.19	1.31	1.3
13. Makanan dan Minuman Jadi / <i>Prepared food and Beverages</i>	8.88	8.72	7.99	9.19
Jumlah Makanan / Total of Food	55.82	55.45	57.00	58.19

Sumber / Source :

Badan Pusat Statistik Provinsi Kalimantan Barat, diolah dari Survei Sosial Ekonomi Nasional
BPS-Statistics of Kalimantan Barat Province, processed from National Socioeconomic Survey

Tabel
Table 11.8

Rata-Rata Konsumsi Kalori Per Kapita Sehari Menurut Kelompok Makanan dan Golongan Pengeluaran Per Kapita Sebulan di Provinsi Kalimantan Barat (kalori), 2022

Daily Average Consumption of Calorie per Capita by Food Group and Monthly Expenditure Class per Capita in Kalimantan Barat Province (calories), 2022

Kelompok Bahan Makanan <i>Food Group</i>	Golongan Pengeluaran Per Kapita Sebulan (Rp) <i>Monthly Expenditure Class per Capita (Rp)</i>			
	< 100 000	100 000	150 000	200 000
		149 999	199 999	299 999
(1)	(2)	(3)	(4)	(5)
1. Padi-padian / <i>Cereals</i>	-	-	-	710,71
2. Umbi-umbian / <i>Tubers</i>	-	-	-	54,96
3. Ikan / <i>Fish</i>	-	-	-	18,42
4. Daging / <i>Meat</i>	-	-	-	11,55
5. Telur dan Susu / <i>Eggs and Milk</i>	-	-	-	12,14
6. Sayur-sayuran / <i>Vegetables</i>	-	-	-	28,27
7. Kacangan-kacangan / <i>Legumes</i>	-	-	-	4,25
8. Buah-buahan / <i>Fruit</i>	-	-	-	2,36
9. Minyak dan Lemak / <i>Oil and Fats</i>	-	-	-	69,48
10. Bahan Minuman / <i>Beverage Stuffs</i>	-	-	-	74,19
11. Bumbu-bumbuan / <i>Spices</i>	-	-	-	1,32
12. Konsumsi Lainnya / <i>Miscellaneous Food Items</i>	-	-	-	33,30
13. Makanan dan Minuman Jadi / <i>Prepared food and Beverages</i>	-	-	-	65,66
Jumlah Makanan / <i>Total of Food</i>	-	-	-	1086,62

bersambung/ to be continued

Lanjutan Tabel/*Continued Table* 11.8

Kelompok Bahan Makanan <i>Food Group</i>	Golongan Pengeluaran Per Kapita Sebulan (Rp) <i>Monthly Expenditure Class per Capita (Rp)</i>					Rata-rata per Kapita <i>Per Capita Average</i>
	300 000 -	500 000 -	750 000 -	1 000 000 dan lebih <i>and over</i>	1 500 000 dan lebih <i>and over</i>	
	499 999	749 999	999 999			
(1)	(6)	(7)	(8)	(9)	(10)	(11)
1. Padi-padian / <i>Cereals</i>	792,58	818,70	834,39	871,90	861,74	844,89
2. Umbi-umbian / <i>Tubers</i>	14,85	24,30	26,30	36,18	41,18	31,40
3. Ikan / <i>Fish</i>	31,48	49,02	58,68	69,85	93,23	65,92
4. Daging / <i>Meat</i>	23,02	44,14	64,26	97,06	152,62	86,60
5. Telur dan Susu / <i>Eggs and Milk</i>	25,31	35,77	47,16	60,86	87,09	56,26
6. Sayur-sayuran / <i>Vegetables</i>	25,78	28,21	31,51	37,36	46,52	35,49
7. Kacangan-kacangan / <i>Legumes</i>	10,87	18,77	23,66	32,31	44,91	29,05
8. Buah-buahan / <i>Fruit</i>	11,57	18,58	27,20	38,89	58,48	34,74
9. Minyak dan Lemak / <i>Oil and Fats</i>	137,94	179,20	205,74	241,96	292,63	225,63
10. Bahan Minuman / <i>Beverage Stuffs</i>	79,61	100,99	110,44	127,09	144,14	118,84
11. Bumbu-bumbuan / <i>Spices</i>	3,51	5,61	8,03	10,16	15,97	9,64
12. Konsumsi Lainnya / <i>Miscellaneous Food Items</i>	31,85	44,82	53,39	66,90	85,05	61,21
13. Makanan dan Minuman Jadi/ <i>Prepared food and Beverages</i>	122,63	191,99	266,22	314,05	431,23	292,59
Jumlah Makanan / <i>Total of Food</i>	1310,99	1560,11	1756,97	2004,58	2354,79	1892,26

Sumber / *Source* : Badan Pusat Statistik Provinsi Kalimantan Barat, diolah dari Survei Sosial Ekonomi Nasional
BPS-Statistics of Kalimantan Barat Province, processed from National Socioeconomic Survey

Tabel
Table 11.9

Rata-Rata Konsumsi Protein Per Kapita Sehari Menurut Kelompok Makanan dan Golongan Pengeluaran Per Kapita Sebulan di Provinsi Kalimantan Barat (kalori), 2022
Daily Average Consumption of Protein per Capita by Food Group and Monthly Expenditure Class per Capita in Kalimantan Barat Province (calories), 2022

Kelompok Bahan Makanan <i>Food Group</i>	Golongan Pengeluaran Per Kapita Sebulan (Rp) <i>Monthly Expenditure Class per Capita (Rp)</i>			
	< 100 000	100 000 - 149 999	150 000 - 199 999	200 000 - 299 999
(1)	(2)	(3)	(4)	(5)
1. Padi-padian / <i>Cereals</i>	-	-	-	16,63
2. Umbi-umbian / <i>Tubers</i>	-	-	-	0,36
3. Ikan / <i>Fish</i>	-	-	-	3,16
4. Daging / <i>Meat</i>	-	-	-	1,22
5. Telur dan Susu / <i>Eggs and Milk</i>	-	-	-	0,83
6. Sayur-sayuran / <i>Vegetables</i>	-	-	-	2,50
7. Kacangan-kacangan / <i>Legumes</i>	-	-	-	0,40
8. Buah-buahan / <i>Fruit</i>	-	-	-	0,03
9. Minyak dan Lemak / <i>Oil and Fats</i>	-	-	-	0,00
10. Bahan Minuman / <i>Beverage Stuffs</i>	-	-	-	0,70
11. Bumbu-bumbuan / <i>Spices</i>	-	-	-	0,09
12. Konsumsi Lainnya / <i>Miscellaneous Food Items</i>	-	-	-	0,75
13. Makanan dan Minuman Jadi / <i>Prepared food and Beverages</i>	-	-	-	1,81
Jumlah Makanan / <i>Total of Food</i>	-	-	-	28,48

bersambung/ to be continued

Lanjutan Tabel/*Continued Table* 11.9

Kelompok Bahan Makanan <i>Food Group</i>	Golongan Pengeluaran Per Kapita Sebulan (Rp) <i>Monthly Expenditure Class per Capita (Rp)</i>					Rata-rata per Kapita <i>Per Capita Average</i>
	300 000 -	500 000 -	750 000 -	1 000 000 dan lebih <i>and over</i>	1 500 000 dan lebih <i>and over</i>	
	499 999	749 999	999 999			
(1)	(6)	(7)	(8)	(9)	(10)	(11)
1. Padi-padian / <i>Cereals</i>	18,56	19,19	19,56	20,47	20,26	19,83
2. Umbi-umbian / <i>Tubers</i>	0,11	0,20	0,22	0,33	0,43	0,28
3. Ikan / <i>Fish</i>	5,32	8,43	10,31	12,64	17,20	11,82
4. Daging / <i>Meat</i>	1,39	2,57	3,75	5,71	9,07	5,10
5. Telur dan Susu / <i>Eggs and Milk</i>	1,56	2,13	2,75	3,46	4,93	3,24
6. Sayur-sayuran / <i>Vegetables</i>	2,14	2,18	2,34	2,73	3,25	2,61
7. Kacangan-kacangan / <i>Legumes</i>	1,05	1,90	2,37	3,24	4,50	2,91
8. Buah-buahan / <i>Fruit</i>	0,11	0,20	0,29	0,42	0,64	0,38
9. Minyak dan Lemak / <i>Oil and Fats</i>	0,02	0,06	0,07	0,08	0,09	0,07
10. Bahan Minuman / <i>Beverage Stuffs</i>	0,70	0,88	0,97	1,09	1,31	1,04
11. Bumbu-bumbuan / <i>Spices</i>	0,16	0,24	0,34	0,43	0,66	0,41
12. Konsumsi Lainnya / <i>Miscellaneous Food Items</i>	0,71	0,99	1,16	1,42	1,74	1,30
13. Makanan dan Minuman Jadi/ <i>Prepared food and Beverages</i>	3,18	5,54	8,23	10,02	14,13	9,19
Jumlah Makanan / <i>Total of Food</i>	35,01	44,51	52,36	62,03	78,20	58,19

Sumber / *Source* : Badan Pusat Statistik Provinsi Kalimantan Barat, diolah dari Survei Sosial Ekonomi Nasional
BPS-Statistics of Kalimantan Barat Province, processed from National Socioeconomic Survey

Tabel 11.10
Table

Pengeluaran Rata-Rata Per Kapita Sebulan Menurut Kelompok Barang dan Golongan Pengeluaran Perkapita Sebulan di Provinsi Kalimantan Barat (rupiah), 2022
Average Per Capita Monthly Expenditure by Commodity Group and Monthly Per Capita Expenditure Class in Kalimantan Barat Province (rupiahs), 2022

Kelompok Bahan Makanan <i>Food Group</i>	Golongan Pengeluaran Per Kapita Sebulan (Rp) <i>Monthly Expenditure Class per Capita (Rp)</i>			
	< 100 000	100 000 - 149 999	150 000- 199 999	200 000 - 299 999
	(1)	(2)	(3)	(4)
I. Makanan/ Food	-	-	-	187 348,36
1. Padi-padian / <i>Cereals</i>	-	-	-	55 963,74
2. Umbi-umbian / <i>Tubers</i>	-	-	-	2 998,05
3. Ikan / <i>Fish</i>	-	-	-	16 265,5
4. Daging / <i>Meat</i>	-	-	-	4 114,68
5. Telur dan Susu / <i>Eggs and Milk</i>	-	-	-	5 678,74
6. Sayur-sayuran / <i>Vegetables</i>	-	-	-	20 393,2
7. Kacangan-kacangan / <i>Legumes</i>	-	-	-	964,08
8. Buah-buahan / <i>Fruits</i>	-	-	-	1 622,17
9. Minyak dan Lemak / <i>Oil and Fats</i>	-	-	-	5 638,99
10. Bahan Minuman / <i>Beverage Stuffs</i>	-	-	-	12 021,19
11. Bumbu-bumbuan / <i>Spices</i>	-	-	-	3 407,02
12. Konsumsi Lainnya / <i>Miscellaneous Food Items</i>	-	-	-	6 445,96
13. Makanan dan Minuman Jadi/ <i>Prepared Food and Beverages</i>	-	-	-	19 541,07
14. Tembakau, sirih / <i>Tobacco, betel</i>	-	-	-	32 293,96
II. Non Makanan / Non Food	-	-	-	83 361,46
1. Perumahan & fasilitas rumah tangga/ <i>Housing and household facility</i>	-	-	-	48 937,9
2. Barang dan Jasa / <i>Goods and services</i>	-	-	-	26 028,7
3. Pakaian, alas kaki dan tutup kepala/ <i>Clothing, footwear and headgear</i>	-	-	-	3 034,04
4. Barang-barang tahan lama/ <i>Durable goods</i>	-	-	-	112,51
5. Pajak dan Asuransi/ <i>Taxes and insurance</i>	-	-	-	5 248,3
6. Keperluan pesta dan upacara/ <i>Parties and ceremonies</i>	-	-	-	-
Jumlah / Total	-	-	-	270 709,82

bersambung/ to be continued

Lanjutan Tabel/Continued Table 11.10

Kelompok Bahan Makanan <i>Food Group</i>	Golongan Pengeluaran Per Kapita Sebulan (Rp) <i>Monthly Expenditure Class per Capita (Rp)</i>					Rata-rata Per Kapita <i>Per Capita Average</i>
	300 000	500 000	750 000	1 000 000	1 500 000	
	-	-	-	-	dan lebih	
	499 999	749 999	999 999	1 499 999	and over	
(1)	(6)	(7)	(8)	(9)	(10)	(11)
I. Makanan / Food	265 674,8	387 105,1	522 333,73	706 047,92	1126 879,13	666 065,89
1. Padi-padian / <i>Cereals</i>	65 166,99	67 932,32	71 684,5	82 440,89	93 707,02	78 425,73
2. Umbi-umbian / <i>Tubers</i>	1 493,45	2 897,45	3 828,09	6 055,89	10 295,81	5 576,49
3. Ikan / <i>Fish</i>	28 242,77	45 280,98	62 329,86	87 218,54	144 682,44	82 207,87
4. Daging / <i>Meat</i>	8 834,9	16 927,13	25 221,12	43 258,25	79 306,69	39 707,07
5. Telur dan Susu / <i>Eggs and Milk</i>	13 214,64	19 314,1	25 524,92	36 347,17	63 863,87	35 134,84
6. Sayur-sayuran / <i>Vegetables</i>	26 506,02	34 887,56	46 295,35	59 626,73	88 588,85	55 963,57
7. Kacangan-kacangan / <i>Legumes</i>	3 152,34	6 128,29	7 817,28	10 775,64	16 871,01	10 046,57
8. Buah-buahan / <i>Fruits</i>	3 988,82	7 222,72	13 088,88	22 383,04	50 875,85	22 429,42
9. Minyak dan Lemak / <i>Oil and Fats</i>	10 968,25	14 696,49	18 367,25	23 125,	31 099,09	21 337,99
10. Bahan Minuman / <i>Beverage Stuffs</i>	12 397,63	17 219,03	19 398,37	24 720,68	31 678,37	22 771,56
11. Bumbu-bumbuan / <i>Spices</i>	7 183,21	10 657,53	14 239,83	17 877,55	30 266,74	17 694,45
12. Konsumsi Lainnya / <i>Miscellaneous Food Items</i>	6 081,48	9 470,3	11 561,99	15 727,09	23 006,42	14 538,25
13. Makanan dan Minuman Jadi/ <i>Prepared Food and Beverages</i>	46 756,93	85 721,71	135 170,35	183 056,19	336 107,8	178 210,34
14. Tembakau, sirih / <i>Tobacco, betel</i>	31 687,38	48 749,48	67 805,95	93 435,28	126 529,16	82 021,76
II. Non Makanan / Non Food	163 207,71	244 434,5	347 649,9	513 085,88	1257 479,27	566 552,33
1. Perumahan & fasilitas rumah tangga/ <i>Housing and household facility</i>	98 453,18	150 243,34	215 499,46	311 877,38	683 102,01	327 220,52
2. Barang dan Jasa / <i>Goods and services</i>	37 347,46	49 183,03	71 560,33	105 866,18	276 649,97	120 721,9
3. Pakaian, alas kaki dan tutup kepala/ <i>Clothing, footwear and headgear</i>	7 929,31	11 516,73	19 057,08	28 213,	55 601,72	27 600,92
4. Barang-barang tahan lama / <i>Durable goods</i>	3 690,59	6 811,59	12 186,22	25 494,11	112 063,21	36 840,62
5. Pajak dan Asuransi/ <i>Taxes and insurance</i>	13 236,11	24 488,69	25 273,09	33 277,31	89 033,64	41 034,08
6. Keperluan pesta dan upacara / <i>Parties and ceremonies</i>	2 551,05	2 191,11	4 073,73	8 357,9	41 028,71	13 134,29
Jumlah / Total	428 882,5	631 539,59	869 983,64	1219 133,81	2384 358,41	1232 618,22

Sumber / Source : Badan Pusat Statistik Provinsi Kalimantan Barat, diolah dari Survei Sosial Ekonomi Nasional
BPS-Statistics of Kalimantan Barat Province, processed from National Socioeconomic Survey

Tabel
Table 11.11**Pengeluaran Rata-rata Perkapita Sebulan Menurut Golongan Pengeluaran dan Kelompok Barang di Provinsi Kalimantan Barat (rupiah), 2022****Average Expenditure Per Capita Per Month by Expenditure Class and Commodity Group in Kalimantan Barat Province (rupiahs), 2022**

Golongan Pengeluaran <i>Expenditure Class</i>	Kelompok Barang/ <i>Commodity Group</i>		
	Makanan <i>Food</i>	Bukan Makanan <i>Non Food</i>	Jumlah <i>Total</i>
(1)	(2)	(3)	(4)
< 100 000	-	-	-
100 000 - 149 999	-	-	-
150 000 - 199 999	-	-	-
200 000 - 299 999	187 348,36	83 361,46	270 709,82
300 000 - 499 999	265 674,8	163 207,71	428 882,5
500 000 - 749 999	387 105,1	244 434,5	631 539,59
750 000 - 999 999	522 333,73	347 649,9	869 983,64
1 000 000 - 1 499 999	706 047,92	513 085,88	1219 133,81
1 500 000 +	1126 879,13	1257 479,27	2384 358,41
Rata-rata per Kapita/ Per Capita Average	666 065,89	566 552,33	1232 618,22

Sumber / Source :

Badan Pusat Statistik Provinsi Kalimantan Barat, diolah dari Survei Sosial Ekonomi Nasional
BPS-Statistics of Kalimantan Barat Province, processed from National Socioeconomic Survey

BAB

Chapter

12

PERDAGANGAN LUAR NEGERI

FOREIGN TRADE

Volume Ekspor Menurut Negara Tujuan

Volume of Export by Destination Country



15.664.871

Tiongkok

ton



1.234.977

India

ton



589.875

Malaysia

ton

Volume Impor Menurut Negara Tujuan

Volume of Import by Destination Country



97.043

Malaysia

ton



48.055

Tiongkok

ton



43.365

Malaysia

ton

SELL

BUY

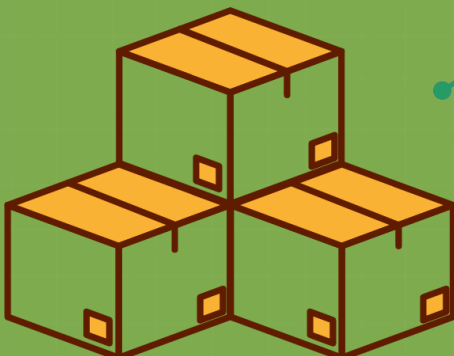

PENJELASAN TEKNIS

1. Sistem pencatatan Statistik Ekspor dan Impor adalah "General Trade" dengan wilayah pencatatan meliputi seluruh wilayah kepabeanan Indonesia.
2. Pengesahan dokumen kepabeanan ekspor dan impor dilakukan oleh Bea dan Cukai berdasarkan Persetujuan Muat/Bongkar Barang.
3. Data ekspor berasal dari dokumen kepabeanan BC 3.0 atau yang disebut dokumen Pemberitahuan Ekspor Barang (PEB) yang diisi oleh eksportir.
4. Data impor berasal dari dokumen kepabeanan BC 2.0 atau yang disebut dokumen Pemberitahuan Impor Barang (PIB), Pemberitahuan Impor Barang Khusus (PIBK), Pemberitahuan Pabean Free Trade Zone (PPFTZ) dan dokumen kepabeanan BC 2.3 yang mencatat impor barang dari Luar Negeri ke Kawasan Berikat.
5. Barang-barang yang dikirim ke luar negeri untuk diolah dicatat sebagai ekspor, sedangkan hasil olahan yang dikembalikan ke Indonesia dicatat sebagai impor.
6. Barang-barang luar negeri yang diolah di dalam negeri dicatat

TECHNICAL NOTES

1. *The recording of export and import statistics is based on General Trade System covering all Indonesian customs areas.*
2. *The legalization of customs export and import documents is conducted by the Customs and Excise Office.*
3. *The export data are compiled based on customs export documents BC 3.0 or known as Export Declarations (PEB), filled by exporters.*
4. *The import data are compiled based on customs import documents BC 2.0 or known as Import Declarations Form (PIB), Import Declarations Form for Special Commodity (PIBK), Customs Declaration Form for Free Trade Zone (PPFTZ), and customs import documents BC 2.3 which records import goods from foreign country to Bounded Zones Area.*
5. *Goods send abroad for processing purposes are recorded as export while its product sent to Indonesia are recorded as import. Imports although the products will be sent to abroad.*
6. *Foreign goods processed in Indonesia are still recorded as import.*

- sebagai barang impor meskipun barang olahan tersebut akan kembali ke luar negeri.
7. Barang-barang yang tidak dicakup dalam pencatatan:
 - a. Pakaian dan barang-barang perhiasan penumpang.
 - b. Barang-barang bawaan penumpang dari/ke luar negeri untuk dipakai sendiri, kecuali lemari es, pesawat televisi, dan sebagainya.
 - c. Barang-barang untuk keperluan perwakilan kedutaan suatu negara.
 - d. Barang-barang ekspedisi dan ekshibisi atau pameran.
 - e. Barang-barang untuk militer yang diimpor langsung oleh angkatan bersenjata
 - f. Pembungkus/peti kemas untuk diisi kembali.
 - g. Uang dan surat-surat berharga.
 - h. Barang-barang contoh
 8. Sistem pengolahan dokumen impor/ekspor Indonesia adalah sistem "Carry Over" yaitu dokumen ditunggu selama satu bulan, setelah bulan berjalan, sedangkan dokumen-dokumen yang terlambat akan diolah pada bulan berikutnya. Dengan
 7. *The following goods are not included in the statistics:*
 - a. *Clothing and passengers' jewellery.*
 - b. *Luggage of passengers for own use, except refrigerators, television sets, etc.*
 - c. *Goods imported/exported for the use of foreign representative countries/embassies.*
 - d. *Goods for expeditions, and shows or exhibitions.*
 - e. *Military goods directly imported by the Armed Forces.*
 - f. *Packing/containers to be refilled.*
 - g. *Bank notes and securities*
 - h. *Sample goods*
 8. *The carry-over system is used in processing Indonesian export and import documents. Documents are processed one month after the current month, while those received Thus the document in the previous months were received late and enter the current month, the month is treated as document processing.*

demikian dokumen bulan-bulan sebelumnya yang terlambat diterima dan masuk pada bulan berjalan, diperlakukan sebagai dokumen bulan pengolahan.

9. **Pelabuhan Muat** adalah pelabuhan dari mana barang diangkut ke luar negeri atau diekspor
 10. **Negara tujuan** adalah negara tujuan akhir yang diketahui untuk barang ekspor yang dikirim ke luar negeri
 11. **Jenis komoditi** adalah barang ekspor yang dicatat sesuai kode *Harmonized System (HS)*
9. **Port of loading** is port where the goods are transported out of the country or exported.
 10. **Country of destination** is country that is known to export goods sent abroad.
 11. **Type commodity** is exported goods recorded based on *Harmonized System (HS) code*.

ULASAN**DESCRIPTION****Ekspor dan Impor Kalimantan Barat**

Daerah Kalimantan Barat merupakan daerah yang banyak menghasilkan produk primer yang cukup laku di pasaran, sehingga kegiatan ekspor komoditas daerah tidak pernah berhenti dari tahun ke tahun. Pada tahun 2021 total nilai ekspor Kalimantan Barat 1,88 milyar US\$ dengan nilai volume mencapai 20,8 juta ton, meningkat sebesar 11,11 persen dibanding tahun 2020 yang hanya 18,72 juta ton. Adapun pelabuhan yang banyak memberikan andil terhadap ekspor Kalimantan Barat adalah Pelabuhan Pontianak dengan nilai ekspor sebesar 1,15 miliar US\$ diikuti kemudian oleh pelabuhan Kendawangan dengan nilai ekspor sebanyak 507,79 juta US\$. Ekspor terbesar ke Tiongkok mencapai 678,05 juta US\$ dan ke India 352,94 juta US\$.

Dalam usaha mempercepat laju pertumbuhan ekonomi, keperluan akan barang modal dan bahan baku impor masih belum dapat dihindari. Nilai impor Kalimantan Barat pada tahun 2021 sebesar US\$ 282,22 juta dengan volume 250,57 ribu ton. Berdasarkan negara asalnya, Kalimantan Barat paling banyak melakukan impor dari negara Malaysia dengan volume sebesar 45,29 ribu ton dengan nilai 122 juta US\$. Selanjutnya, impor dari negara Tiongkok sebesar 54,84 juta US\$ dan Singapura sebesar 47,58 juta US\$.

Exporting of Kalimantan Barat

The West Kalimantan region is an area that produces a lot of primary products that are quite salable in the market, so that the export activities of regional commodities never stop from year to year. In 2021 the total export value of West Kalimantan is US\$ 1.88 billion with a volume value of 20.8 million tons, an increase of 11.11 percent compared to 2020 which was only 18.72 million tons. The port that contributes a lot to West Kalimantan's exports is the Pontianak Port with an export value of US\$ 1.15 billion, followed by the Kendawangan port with an export value of US\$ 507.79 million. The largest exports to China reached US\$ 678.05 million and to India US\$ 352.94 million.

In an effort to accelerate the pace of economic growth, the need for imported capital goods and raw materials is still unavoidable. The import value of West Kalimantan in 2021 is US\$ 282.22 million with a volume of 250.57 thousand tons. Based on the country of origin, West Kalimantan imports the most from Malaysia with a volume of 45.29 thousand tons with a value of 122 million US\$. Furthermore, imports from China amounted to US\$ 54.84 million and Singapore US\$ 47.58 million.

12.1 EKSPOR EXPORT

Tabel
Table

12.1.1

**Volume dan Nilai Ekspor dirinci Menurut Jenis Komoditi
di Provinsi Asal, 2021 dan 2022**

***Volume and Value of Export by Type of Commodity at
Province of Origin, 2021 and 2022***

Jenis Komoditi <i>Type of Commodity</i>	Volume/ <i>Volume</i>		Nilai FOB/ <i>FOB Volume</i>	
	(ton)		(Ribu US\$/ <i>Thousand US\$</i>)	
	2021	2022	2021	2022
(1)	(2)	(3)	(4)	(5)
1. Karet & Barang dari Karet/ <i>Rubber & Rubber Products</i>	79974	140173	137061	246713
2. Kayu, Barang dari Kayu/ <i>Wood, Wood Products</i>	92390	106416	105191	159755
3. Bahan Kimia Anorganik/ <i>Inorganic Chemicals</i>	1026869	2103104	329205	794604
4. Lemak & Minyak Hewan/Nabati <i>Animal/ Vegetable Fats & Oils</i>	552565	622950	565164	737825
5. Ampas/Sisa Industri Makanan <i>Pulp/ Remaining Food Industry</i>	210259	231839	36352	50012
6. Buah-buahan / <i>Fruits</i>	130809	170177	39809	49871
7. Tembakau/ <i>Tobacco</i>	1002	113	9693	1155
8. Ikan & Udang/ <i>Fish & Shrimp</i>	440	1459	3080	12425
9. Perabot, Penerangan Rumah/ <i>Furniture, Home Lighting</i>	20	2	11	3
10. Biji-bijian berminyak/ <i>Oily grains</i>	2636	5277	4561	9205
11. Lainnya/ <i>Others</i>	18707324	15332524	646042	902761
Jumlah/ <i>Total</i>	20 804 288	18 714 034	1 876 169	2 964 329

Sumber /Source : Badan Pusat Statistik Provinsi Kalimantan Barat / *BPS-Statistics of Kalimantan Barat Province*

Tabel
Table 12.1.2**Volume dan Nilai Ekspor Menurut Negara Tujuan, 2021 dan 2022****Volume and Value of Export by Destination Country, 2021 and 2022**

Negara Tujuan Destination Country	Volume/ Volume (ton)		Nilai FOB/ FOB Volume (Ribu US\$/ Thousand US\$)	
	2021	2022	2021	2022
(1)	(2)	(3)	(4)	(5)
Tiongkok	13 619 439	15 664 871	678 048	822 728
Jepang	316 721	183 487	64 268	143 876
Korea Selatan	739 429	67 652	82 229	65 483
Malaysia	3 355 076	589 875	294 393	331 941
India	1 584 174	1 234 977	352 943	688 593
Argentina	35 457	9 366	16 238	16 624
Taiwan	10 068	13 318	12 741	8 717
Thailand	40 220	55 192	25 610	10 690
Amerika Serikat	321 324	2 648	33 157	3 100
Finlandia	-	-	-	-
Lainnya	758 004	632 269	291 901	363 588
Jumlah/ Total	20 779 912	18 453 655	1 851 528	2 455 340

Sumber /Source :

Badan Pusat Statistik Provinsi Kalimantan Barat / BPS-Statistics of Kalimantan Barat Province

Tabel
Table 12.1.3**Volume dan Nilai Ekspor Menurut Pelabuhan Muat, 2021 dan 2022****Volume and Value of Export by Loading Port, 2021 and 2022**

Pelabuhan Muat Loading Port	Volume/ Volume (ton)		Nilai FOB/ FOB Volume (Ribu US\$/ Thousand US\$)	
	2021	2022	2021	2022
(1)	(2)	(3)	(4)	(5)
Singkawang	-	-	-	-
Pontianak	11 195 801	9 767 741	1 148 271	1 434 361
Ketapang	509 742	178 516	13 061	6 520
Teluk Melano	2 929 767	1 905 278	101 373	72 176
Kendawangan	6 069 298	6 594 697	507 786	925 681
Pemangkat	-	-	-	-
Sungai Pinyuh	-	-	-	-
Sekura	-	-	-	-
Paloh	-	-	-	-
Supadio (U)	73 977	260	69 935	552
Teluk Air	-	-	-	-
Sintete	11	-	23	-
Entikong	-	5 377	-	3 790
Jagoi Babang	1 316	1 760	11 079	12 063
Nanga Badau	-	-	-	-
Sintang	-	-	-	-
Bengkayang	-	26	-	198
Jumlah/ Total	20 779 912	18 453 655	1 851 528	2 455 341

Sumber /Source :

Badan Pusat Statistik Provinsi Kalimantan Barat / BPS-Statistics of Kalimantan Barat Province

Tabel 12.1.4 **Volume dan Nilai Ekspor dirinci Menurut Jenis Komoditi di Provinsi Muat, 2021 dan 2022**
Volume and Value of Export by Commodity at Loading Province, 2021 and 2022

Jenis Komoditi Type of Commodity	Volume/ Volume (ton)		Nilai FOB/ FOB Volume (US\$)	
	2021	2022	2021	2022
(1)	(2)	(3)	(4)	(5)
1. Karet & Barang dari Karet/ Rubber & Rubber Products	1 251 835	71 570	153 662	123 671
2. Kayu, Barang dari Kayu/ Wood, Wood Products	338 589	72 323	101 112	103 171
3. Bahan Kimia Anorganik/ Inorganic Chemicals	727 233	2 028 583	243 358	762 046
4. Lemak & Minyak Hewan/Nabati Animal/ Vegetable Fats & Oils	435 615	622 455	457 009	736 642
5. Ampas/Sisa Industri Makanan Pulp/ Remaining Food Industry	1 409 915	207 149	82 163	40 014
6. Buah-buahan / Fruits	141 483	121 847	50 763	34 415
7. Tembakau/ Tobacco	11 054	1 245	20 924	12 018
8. Ikan & Udang/ Fish & Shrimp	2 938	1 402	6 397	5 544
9. Perabot, Penerangan Rumah/ Furniture, Home Lighting	12	2	14	2
10. Biji-bijian berminyak/ Oily grains	302 218	1 668	34 475	2 532
11. Lainnya/ Others	16 159 020	15 325 411	70 1651	635 285
Jumlah/ Total	20 779 912	18 453 655	1 851 528	2 455 340

Sumber /Source : Badan Pusat Statistik Provinsi Kalimantan Barat / BPS-Statistics of Kalimantan Barat Province

12.2 IMPOR IMPORT

Tabel 12.2.1 Volume dan Nilai Impor Menurut Negara Asal, 2021 dan 2022
Table *Volume and Value of Import by Country of Origin, 2021 and 2022*

Negara Asal <i>Country of Origin</i>	Volume/ <i>Volume</i>		Nilai CIF/ <i>CIF Volume</i>	
	(ton)		(Ribu US\$/ <i>Thousand US\$</i>)	
	2021	2022	2021	2022
(1)	(2)	(3)	(4)	(5)
Singapura	82 155	42 605	47 583	38 267
Tiongkok	41 681	48 055	54 835	53 733
Amerika Serikat	5 442	3 353	4 467	4 174
Malaysia	45 285	97 043	122 076	163 172
India	21 315	12 792	17 670	11 016
Jepang	15 459	43 365	8 824	25 953
Thailand	6 298	9 345	9 647	14 179
Belarus	8 888	-	2 171	-
Jerman	48	102	987	4 389
Korea Selatan	296	4 645	700	3 222
Lainnya	23 704	22 119	13 264	19 023
Jumlah/ <i>Total</i>	250 571	283 424	282 224	337 128

Sumber / *Source* :

Badan Pusat Statistik Provinsi Kalimantan Barat / *BPS-Statistics of Kalimantan Barat Province*

Tabel
Table 12.2.2**Volume dan Nilai Impor Menurut Pelabuhan Bongkar,**
2021 dan 2022**Volume and Value of Import by Unloading Port, 2021 and**
2022

Pelabuhan Bongkar Unloading Port	Volume/ Volume (ton)		Nilai CIF/ CIF Volume (Ribu US\$/ Thousand US\$)	
	2021	2022	2021	2022
(1)	(2)	(3)	(4)	(5)
Pontianak	197 826	224 404	167 574	229 919
Ketapang	-	-	-	-
Sambas	-	-	-	-
Supadio (U)	25 532	3 031	85 131	74 871
Sintete	1 966	-	7 314	149
Entikong	187	378	71	279
Jagoi Babang	-	332	-	482
Singkawang	-	-	-	-
Kendawangan	24 740	55 280	21 443	31 429
Telok Air	-	-	-	-
Telok Melano	-	-	-	-
Nanga Badau	320	-	691	-
Jumlah/ Total	250 571	283 425	282 224	337 129

Sumber /Source :

Badan Pusat Statistik Provinsi Kalimantan Barat / BPS-Statistics of Kalimantan Barat Province

Tabel
Table 12.2.3**Perkembangan Volume dan Nilai Ekspor Impor Menurut Bulan di Provinsi Kalimantan Barat Tahun 2022*****Trend of Volume and Value Export Imports by Month in Kalimantan Barat Province, 2022***

Bulan Month	Ekspor / Exports		Impor / Imports	
	Volume	Nilai	Volume	Nilai
	Volume	Value	Volume	Value
	(Juta Kg)	(Juta US \$)	(Juta Kg)	(Juta US \$)
(1)	(2)	(3)	(4)	(5)
Januari / January	1 641.35	155.48	18.83	20.34
Februari / February	2 055.01	231.35	20.99	20.20
Maret / March	2 089.73	208.20	33.15	36.76
April / April	1 600.10	251.86	32.32	31.29
Mei / May	1 224.78	156.45	15.10	22.97
Juni / June	1 524.66	250.29	22.63	30.12
Juli / July	1 820.57	262.75	8.45	20.67
Agustus / Augst	1 214.80	234.31	23.78	35.52
September / September	1 239.99	186.30	33.90	33.69
Oktober / October	1 578.61	182.18	11.83	19.02
November / November	1 277.71	195.57	34.23	31.29
Desember / December	1 186.34	140.61	28.21	35.26
Jumlah / Total	18 453.65	2 455.35	283.42	337.13

Sumber/Source : Badan Pusat Statistik Provinsi Kalimantan Barat, diolah/ BPS- Statistics of Kalimantan Barat, processed

BAB

Chapter

13

SISTEM NERACA REGIONAL

SYSTEM OF REGIONAL ACCOUNTS

PDRB Atas Dasar Harga Berlaku

GDRP of current cost

2022

255.797.278,97



PDRB Atas Dasar Harga Konstan

GDRP of constant cost

148.368.939,11

2022

Laju Pertumbuhan Produk Domestik Regional Bruto, 2022

Growth Rate of Gross Regional Domestic Product, 2022

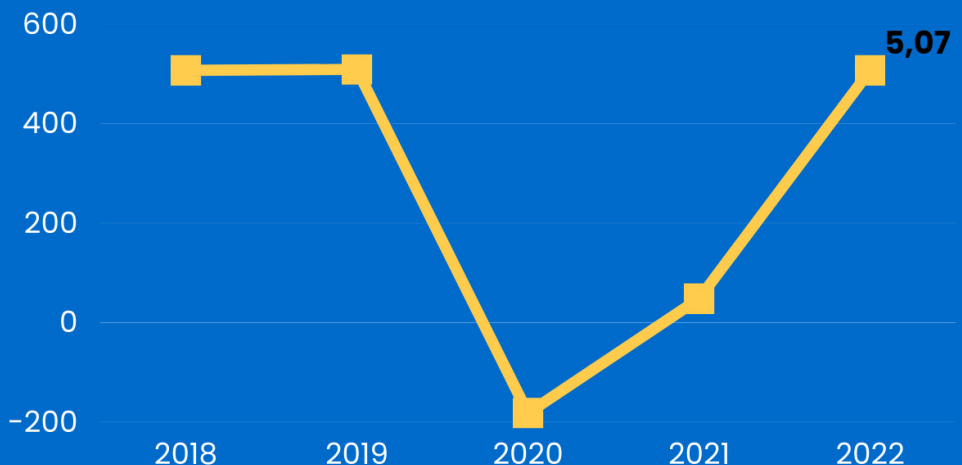

PENJELASAN TEKNIS

1. Produk Domestik Regional Bruto (PDRB) pada tingkat regional (provinsi) menggambarkan kemampuan suatu wilayah untuk menciptakan nilai tambah pada suatu waktu tertentu. Untuk menyusun PDB maupun PDRB digunakan 2 pendekatan, yaitu lapangan usaha dan pengeluaran. Keduanya menyajikan komposisi data nilai tambah dirinci menurut sumber kegiatan ekonomi (lapangan usaha) dan menurut komponen penggunaannya. PDB maupun PDRB dari sisi lapangan usaha merupakan penjumlahan seluruh komponen nilai tambah bruto yang mampu diciptakan oleh sektor-sektor ekonomi atas berbagai aktivitas produksinya. Sedangkan dari sisi pengeluaran menjelaskan tentang penggunaan dari nilai tambah tersebut.
2. PDB/PDRB menurut lapangan usaha mengalami perubahan klasifikasi dari 9 lapangan usaha menjadi 17 lapangan usaha. PDB/PDRB menurut lapangan usaha dirinci menurut total nilai tambah dari seluruh sektor ekonomi yang mencakup lapangan usaha Pertanian, Kehutanan, dan Perikanan; Pertambangan dan Penggalian; Industri Pengolahan; Pengadaan Listrik dan Gas; Pengadaan Air, Pengelolaan Sampah, Limbah dan Daur Ulang; Konstruksi; Perdagangan Besar

TECHNICAL NOTES

1. *The basic measure of the value added arising from economic activity is known as Gross Domestic Product at the national level and Gross Regional Domestic Product (GRDP) at the regional level (provinces /regencies/ municipalities). To compile these statistics, two approaches have been used, i.e. "production approach" and "expenditure approach". The first approach is to measure value added produced by various kinds of economic activities, while the second approach is to measure final uses of the country's output. In other words, GDP/GRDP is the sum of total value added produced by all economic industries (activities), and the way of using it.*
2. *GDP/ GRDP by industry classification changes from 9 sectors to 17 industries. GDP by industry is classified by types of economic activities such as Agriculture, Forestry and Fishing; Mining and Quarrying; Manufacturing; Electricity and Gas; Water supply, Sewerage, Waste Management and Remediation Activities; Construction; Wholesale and Retail*

- dan Eceran, Reparasi Mobil dan Sepeda Motor; Transportasi dan Pergudangan; Penyediaan Akomodasi dan Makan Minum; Informasi dan Komunikasi; Jasa Keuangan dan Asuransi; Real Estat; Jasa Perusahaan; Administrasi Pemerintahan, Pertahanan dan Jaminan Sosial Wajib; Jasa Pendidikan; Jasa Kesehatan dan Kegiatan Sosial; dan Jasa lainnya.
3. PDB/PDRB menurut pengeluaran mengalami perubahan klasifikasi dimana pengeluaran konsumsi Lembaga Non Profit yang Melayani Rumah Tangga (LNPR) yang sebelumnya termasuk bagian dari pengeluaran konsumsi rumah tangga menjadi komponen terpisah. Sehingga klasifikasi PDB menurut pengeluaran dirinci menjadi 7 komponen yaitu komponen pengeluaran konsumsi rumah tangga, pengeluaran konsumsi LNPR, pengeluaran konsumsi pemerintah, pembentukan modal tetap bruto, perubahan inventori, ekspor barang dan jasa, dan impor barang dan jasa.
 4. Laju pertumbuhan Produk Domestik Bruto diperoleh dari perhitungan PDB atas dasar harga konstan. Diperoleh dengan cara mengurangi nilai PDB pada tahun ke-n terhadap nilai pada tahun ke n-1 (tahun sebelumnya), dibagi dengan nilai pada tahun ke n-1, dikalikan dengan 100 persen. Laju pertumbuhan
 3. *GDP/ GRDP by expenditure classification changes where consumption expenditure Non-profit Institutions Serving Households (NPISH) previously included as part of household consumption expenditure is taken out into separate component. So that, GDP by type of expenditures is classified into: household consumption expenditure, NPISH consumption expenditure, government consumption expenditure, gross fixed capital formation, changes in inventories, exports of goods and services, and imports of goods and services.*
 4. *Growth rate of Gross Domestic Product is derived from GDP at constant market prices. It is obtained by subtracting the value of GDP year n with the value of*

menunjukkan perkembangan agregat pendapatan dari satu waktu tertentu terhadap waktu sebelumnya. Penyusutan atas ausnya nilai barang modal tetap yang digunakan dalam proses produksi selama satu tahun.

GDP year n-1, divided by the value of GDP year n-1 then multiplied by 100 percent. The growth rate of GDP explains the income growth during the given period.

<https://kalbar.bps.go.id>

ULASAN**DESCRIPTION****Pendapatan Regional**

Pertumbuhan ekonomi dapat dilihat dari pertumbuhan angka PDRB (Produk Domestik Regional Bruto). Saat ini PDRB baru dihitung berdasarkan dua pendekatan, yaitu dari sisi sektoral/lapangan usaha dan dari sisi penggunaan. Selanjutnya PDRB juga dihitung berdasarkan harga berlaku dan harga konstan. Total PDRB menunjukkan jumlah seluruh nilai tambah yang dihasilkan oleh penduduk dalam periode tertentu.

Regional Income

Economic growth can be seen from the growth in the GRDP (Gross Regional Domestic Product) figure. Currently, GRDP has only been calculated based on two approaches, namely from the sectoral/business field side and from the use side. Furthermore, GRDP is also calculated based on current prices and constant prices. Total GRDP shows the total added value generated by residents in a certain period.

PDRB Menurut Lapangan Usaha

PDRB Kalbar atas dasar harga berlaku tahun 2022 mencapai 255 triliun rupiah dengan kontribusi terbesar pada sektor pertanian (21,10%), sektor industri pengolahan (16,46%), dan sektor perdagangan (13,70%). Struktur ekonomi ini masih menempatkan sektor pertanian sebagai leading sector. Namun, jika dilihat dari strukturnya selama lima tahun terakhir tampaknya terjadi pergeseran sektoral, dimana sedikit demi sedikit sektor pertanian tergeser oleh industri pengolahan dan perdagangan.

GRDP by Industrial Origin

West Kalimantan's GRDP at current prices in 2022 will reach 255 trillion rupiah with the largest contribution from the agricultural sector (21.10%), the manufacturing sector (16.46%), and the trade sector (13.70%). This economic structure still places the agricultural sector as the leading sector. However, when viewed from its structure over the past five years it seems that there has been a sectoral shift, where little by little the agricultural sector has been shifted by the manufacturing and trade industries. The economy in 2022 will grow by 5.07 percent. Growth occurred in almost all business fields except for Government Administration which contracted as deep as 1.77 percent. The business fields that experienced significant growth were Transportation and Warehousing

Ekonomi tahun 2022 tumbuh sebesar 5,07 persen. Pertumbuhan terjadi pada hampir seluruh lapangan usaha kecuali Administrasi Pemerintah berkontraksi sedalam 1,77 persen. Lapangan usaha yang mengalami pertumbuhan

signifikan adalah Transportasi dan Pergudangan sebesar 24,10 persen; Jasa Lainnya sebesar 13,61 persen; Perdagangan Besar dan Eceran, dan Reparasi Mobil dan Sepeda Motor sebesar 12,48 persen; Jasa Perusahaan sebesar 12,29 persen; dan Penyediaan Akomodasi dan Makan Minum sebesar 10,57 persen. Lapangan Usaha Pertanian, Kehutanan, dan Perikanan yang memiliki peran dominan juga mengalami pertumbuhan sebesar 2,18 persen.

PDRB Menurut Penggunaan

Selain dari sektoral, perkembangan ekonomi dapat tercermin juga dari komponen-komponen penggunaan Produk Domestik Regional Bruto (PDRB) menurut Pengeluaran. Penyajian menurut pengeluaran dapat menggambarkan komposisi penggunaan barang dan jasa. Baik yang dihasilkan di dalam region maupun yang berasal dari luar region. Komponen-komponen tersebut adalah: (1) Konsumsi rumahtangga, (2) Konsumsi lembaga swasta nirlaba, (3) Konsumsi Pemerintah, (4) Pembentukan modal tetap domestik bruto, (5) Perubahan Stok, (6) Ekspor barang dan jasa. Dari sisi pengeluarannya, ekonomi Kalimantan Barat tahun 2022 dibanding tahun 2021 tumbuh sebesar 5,07 persen. Pertumbuhan terjadi pada hampir semua komponen pengeluaran, kecuali Komponen Pengeluaran Konsumsi

by 24.10 percent; Other Services of 13.61 percent; Wholesale and Retail Trade, and Car and Motorcycle Repair of 12.48 percent; Company Services by 12.29 percent; and Provision of Accommodation and Food and Drink by 10.57 percent. The Agriculture, Forestry and Fishery Business Fields, which have a dominant role, also experienced growth of 2.18 percent.

GRDP by Expenditure

Apart from sectoral, economic development can also be reflected in the components of the use of the Gross Regional Domestic Product (GRDP) according to expenditure. Presentation according to expenditure can describe the composition of the use of goods and services. Both those produced within the region and those originating from outside the region. These components are: (1) Household consumption, (2) Consumption of non-profit private institutions, (3) Government Consumption, (4) Formation of gross domestic fixed capital, (5) Stock Changes, (6) Exports of goods and services. From the expenditure side, West Kalimantan's economy in 2022 compared to 2021 will grow by 5.07 percent. Growth occurred in almost all expenditure components, except for the Government Consumption Expenditure Component (PK-P). The highest growth occurred in the Net Goods and Services Export Component which grew by 37.24 percent; The Consumption Expenditure Component of Non-Profit

Pemerintah (PK-P). Pertumbuhan tertinggi terjadi pada Komponen Net Ekspor Barang dan Jasa yang tumbuh sebesar 37,24 persen; Komponen Pengeluaran Konsumsi Lembaga NonProfit yang Melayani Rumah Tangga (PK-LNPRT) tumbuh sebesar 4,26 persen; Komponen Pengeluaran Konsumsi Rumah Tangga (PK-RT) dan Komponen Pembentukan Modal Tetap Bruto (PMTB) yang masing-masing tumbuh sebesar 3,61 persen dan 3,06 persen. Sedangkan komponen yang mengalami kontraksi yaitu, Komponen Pengeluaran Konsumsi Pemerintah (PK-P) sebesar 6,39 persen.

PDRB Kabupaten/Kota

Berdasarkan PDRB tahun 2022 atas dasar harga berlaku, kabupaten/kota yang memberi kontribusi terbesar terhadap perekonomian Kalimantan Barat adalah Kota sebesar 17,46 persen. Tahun 2022, PDRB atas dasar harga berlaku Kota Pontianak mencapai Rp.44,32 trilyun.

Pertumbuhan ekonomi tertinggi pada tahun 2022 terjadi di Kabupaten Kubu Raya sebesar 5,48 persen, menyusul Kabupaten Ketapang dan Kabupaten Bengkayang sebesar 5,45 persen. Kabupaten/Kota yang mengalami pertumbuhan terendah 2022 adalah Kabupaten Kapuas Hulu yaitu 5,45 persen.

Institutions Serving Households (PK-LNPRT) grew by 4.26 percent; The Household Consumption Expenditure (PK-RT) component and the Gross Fixed Capital Formation (PMTB) component grew by 3.61 percent and 3.06 percent, respectively. Meanwhile, the component that experienced a contraction was the Government Consumption Expenditure (PK-P) Component of 6.39 percent.

GRDP by Regency/City

Based on GRDP for 2022 at current prices, the districts/cities that make the largest contribution to West Kalimantan's economy are cities with 17.46 percent. In 2022, GRDP at current prices for the City of Pontianak will reach IDR 44.32 trillion. The highest economic growth in 2022 will occur in Kubu Raya Regency at 5.48 percent, followed by Ketapang and Bengkayang Regencies at 5.45 percent. The district/city that has experienced the lowest growth in 2022 is Kapuas Hulu Regency, which is 5.45 percent.

13.1 PRODUK DOMESTIK REGIONAL BRUTO PROVINSI PROVINCIAL GROSS REGIONAL DOMESTIC PRODUCT

Tabel 13.1.1 **Produk Domestik Regional Bruto Provinsi Kalimantan Barat Atas Dasar Harga Berlaku menurut Lapangan Usaha (Juta rupiah), 2018–2022**
Gross Regional Domestic Product of Kalimantan Barat Province at Current Market Prices by Industry (Million rupiahs), 2018–2022

Lapangan Usaha Industry		2018	2019	2020	2021*)	2022**)
(1)		(2)	(3)	(4)	(5)	(6)
A	Pertanian, Kehutanan, dan Perikanan / <i>Agriculture, Forestry, and Fishing</i>	39 178 020,13	42 624 261,28	44 735 127,3	49 220 074,67	53 976 004,12
B	Pertambangan dan Penggalian/ <i>Mining and Quarrying</i>	10 936 000,73	12 154 419,25	14 714 649,11	16 066 175,72	16 777 172,85
C	Industri Pengolahan/ <i>Manufacturing</i>	31 289 776,73	34 705 220,68	34 756 120,64	38 038 461,89	42 105 438,17
D	Pengadaan Listrik dan Gas/ <i>Electricity and Gas</i>	204 405,21	230 092,76	266 346,24	276 959,56	298 582,93
E	Pengadaan Air; Pengelolaan Sampah, Limbah, dan Daur Ulang/ <i>Water Supply; Sewerage, Waste Management, and Remediation Activities</i>	223 493,94	246 642,72	262 502,79	284 382,97	305 576,08
F	Konstruksi/ <i>Construction</i>	24 305 662,35	26 114 519,28	26 209 661,05	29 715 669,41	32 041 185,39
G	Perdagangan Besar dan Eceran; Reparasi Mobil dan Sepeda Motor/ <i>Wholesale and Retail Trade; Repair of Motor Vehicles and Motorcycles</i>	27 191 193,67	30 131 215,95	28 362 757,68	29 599 857,84	35 051 421,88
H	Transportasi dan Pergudangan/ <i>Transportation and Storage</i>	9 285 668,76	9 983 151,41	8 321 712,47	7 937 051,63	10 906 503,47
I	Penyediaan Akomodasi dan Makan Minum / <i>Accommodation and Food Service Activities</i>	4 614 058,56	5 125 726,08	4 292 410,16	4 738 507,69	5 337 225,64

bersambung/ to be continued

Lanjutan Tabel/*Continued Table* 13.1.1

Lapangan Usaha <i>Industry</i>		2018	2019	2020	2021*)	2022**)
(1)		(2)	(3)	(4)	(5)	(6)
J	Informasi dan Komunikasi <i>/ Information and Communication</i>	7 276 700,73	8 059 343,22	8 823 257,75	9 510 137,36	10 255 142,12
K	Jasa Keuangan dan Asuransi/ <i>Financial and Insurance Activities</i>	7 341 030,19	7 314 540,39	7 276 739,80	7 935 951,29	8 543 433,63
L	Real Estat/ <i>Real Estate Activities</i>	5 628 441,45	6 076 379,21	6 153 695,95	6 293 884,70	6 436 323,45
M,N	Jasa Perusahaan/ <i>Business Activities</i>	854 784,90	932 840,02	886 454,59	884 659,20	1 032 920,38
O	Administrasi Pemerintahan, Pertahanan, dan Jaminan Sosial Wajib/ <i>Public Administration and Defence; Compulsory Social Security</i>	13 545 789,62	14 976 168,26	15 756 662,21	15 848 034,92	16 257 386,79
P	Jasa Pendidikan/ <i>Education</i>	7 648 428,89	8 285 682,78	7 465 538,93	7 848 319,69	8 539 602,21
Q	Jasa Kesehatan dan Kegiatan Sosial/ <i>Human Health and Social Work Activities</i>	2 708 572,13	3 043 129,01	3 939 091,70	5 471 335,89	5 999 469,23
R,S,T,U	Jasa Lainnya/ <i>Other Services Activities</i>	1 906 192,75	2 146 999,93	1 727 625,31	1 651 698,83	1 933 890,65
Produk Domestik Regional Bruto / Gross Regional Domestic Product		194 138 220,75	212 150 332,22	213 950 353,68	231 321 163,28	255 797 278,97

Catatan/ *Note* : *) Angka Sementara/*Preliminary figures*

**) Angka Sangat Sementara /*Very Preliminary figures*

Sumber/ *Source* : BPS, berbagai sensus, survei, dan sumber lain/*BPS-Statistics Indonesia, various census, survey, and other sources*

Tabel
Table 13.1.2

Produk Domestik Regional Bruto Provinsi Kalimantan Barat Atas Dasar Harga Konstan 2010 menurut Lapangan Usaha (Juta rupiah), 2018–2022

Gross Regional Domestic Product of Kalimantan Barat Province at 2010 Constant Market Prices by Industry (Million rupiahs), 2018–2022

Lapangan Usaha Industry	2018	2019	2020	2021*)	2022**)
(1)	(2)	(3)	(4)	(5)	(6)
A Pertanian, Kehutanan, dan Perikanan / <i>Agriculture, Forestry, and Fishing</i>	30 209 398,83	31 956 433,21	32 371 349,90	33 811 568,22	34 547 570,23
B Pertambangan dan Penggalian/ <i>Mining and Quarrying</i>	6 241 037,98	6 671 833,54	7 926 297,60	8 136 119,15	8 333 880,59
C Industri Pengolahan/ <i>Manufacturing</i>	20 585 746,34	22 156 886,62	21 677 504,24	22 727 905,65	23 645 170,49
D Pengadaan Listrik dan Gas/ <i>Electricity and Gas</i>	132 516,70	140 069,07	157 833,33	159 612,86	166 534,08
E Pengadaan Air; Pengelolaan Sampah, Limbah, dan Daur Ulang/ <i>Water Supply; Sewerage, Waste Management, and Remediation Activities</i>	183 265,80	196 203,77	207 437,13	219 536,79	234 132,76
F Konstruksi/ <i>Construction</i>	14 305 003,50	14 409 358,81	13 816 193,57	14 949 059,89	15 072 027,85
G Perdagangan Besar dan Eceran; Reparasi Mobil dan Sepeda Motor/ <i>Wholesale and Retail Trade; Repair of Motor Vehicles and Motorcycles</i>	19 301 300,54	20 404 538,85	18 504 070,25	19 258 832,15	21 661 509,78
H Transportasi dan Pergudangan/ <i>Transportation and Storage</i>	5 647 565,96	5 854 823,28	4 741 965,42	4 437 201,41	5 506 376,28
I Penyediaan Akomodasi dan Makan Minum / <i>Accommodation and Food Service Activities</i>	3 039 057,45	3 242 473,16	2 617 941,34	2 846 283,78	3 147 050,36

bersambung/ to be continued

Lanjutan Tabel/Continued Table 13.1.2

Lapangan Usaha Industry		2018	2019	2020	2021*)	2022**)
(1)	(2)	(3)	(4)	(5)	(6)	(6)
J	Informasi dan Komunikasi / Information and Communication	6 689 315,58	7 123 599,90	7 712 683,30	8 217 372,71	8 849 920,64
K	Jasa Keuangan dan Asuransi/ Financial and Insurance Activities	5 159 413,63	5 018 330,47	5 002 172,88	5 227 314,09	5 276 373,81
L	Real Estat/ Real Estate Activities	3 670 734,65	3 780 609,54	3 824 100,26	3 955 625,46	3 976 689,35
M,N	Jasa Perusahaan/ Business Activities	600 544,23	630 179,65	602 105,64	604 713,17	679 006,84
O	Administrasi Pemerintahan, Pertahanan, dan Jaminan Sosial Wajib/ Public Administration and Defence; Compulsory Social Security	6 450 111,70	6 828 143,59	6 882 688,48	6 807 184,78	6 686 926,00
P	Jasa Pendidikan/ Education	5 130 101,66	5 331 395,78	4 880 370,56	5 100 450,80	5 408 755,45
Q	Jasa Kesehatan dan Kegiatan Sosial/ Human Health and Social Work Activities	1 854 063,27	1 985 608,04	2 517 994,91	3 437 244,94	3 681 941,32
R,S,T,U	Jasa Lainnya/ Other Services Activities	1 397 142,70	1 512 600,87	1 300 672,27	1 316 017,03	1 495 073,30
Produk Domestik Regional Bruto / Gross Regional Domestic Product		130 596 320 54	137 243 088 15	134 743 381 07	141 212 042 89	148 368 939 11

Catatan/ Note : *) Angka Sementara/Preliminary figures

**) Angka Sangat Sementara /Very Preliminary figures

Sumber/ Source : BPS, berbagai sensus, survei, dan sumber lain/BPS-Statistics Indonesia, various census, survey, and other sources

Tabel
Table 13.1.3

**Distribusi Persentase Produk Domestik Regional Bruto
Provinsi Kalimantan Barat Atas Dasar Harga Berlaku
menurut Lapangan Usaha, 2018–2022**

***Percentage Distribution of Gross Regional Domestic Product
of Kalimantan Barat Province at Current Market Prices by
Industry, 2018–2022***

Lapangan Usaha Industry		2018	2019	2020	2021*)	2022**)
(1)		(2)	(3)	(4)	(5)	(6)
A	Pertanian, Kehutanan, dan Perikanan / <i>Agriculture, Forestry, and Fishing</i>	20,18	20,09	20,91	21,28	21,1
B	Pertambangan dan Penggalian/ <i>Mining and Quarrying</i>	5,63	5,73	6,88	6,95	6,56
C	Industri Pengolahan/ <i>Manufacturing</i>	16,12	16,36	16,24	16,44	16,46
D	Pengadaan Listrik dan Gas/ <i>Electricity and Gas</i>	0,11	0,11	0,12	0,12	0,12
E	Pengadaan Air; Pengelolaan Sampah, Limbah, dan Daur Ulang/ <i>Water Supply; Sewerage, Waste Management, and Remediation Activities</i>	0,12	0,12	0,12	0,12	0,12
F	Konstruksi/ <i>Construction</i>	12,52	12,31	12,25	12,85	12,53
G	Perdagangan Besar dan Eceran; Reparasi Mobil dan Sepeda Motor/ <i>Wholesale and Retail Trade; Repair of Motor Vehicles and Motorcycles</i>	14,01	14,20	13,26	12,80	13,70
H	Transportasi dan Pergudangan/ <i>Transportation and Storage</i>	4,78	4,71	3,89	3,43	4,26
I	Penyediaan Akomodasi dan Makan Minum / <i>Accommodation and Food Service Activities</i>	2,38	2,42	2,01	2,05	2,09

bersambung/ to be continued

Lanjutan Tabel/Continued Table 13.1.3

Lapangan Usaha Industry		2018	2019	2020	2021*)	2022**)
(1)		(2)	(3)	(4)	(5)	(6)
J	Informasi dan Komunikasi / <i>Information and Communication</i>	3,75	3,8	4,12	4,11	4,01
K	Jasa Keuangan dan Asuransi/ <i>Financial and Insurance Activities</i>	3,78	3,45	3,40	3,43	3,34
L	Real Estat/ <i>Real Estate Activities</i>	2,90	2,86	2,88	2,72	2,52
M,N	Jasa Perusahaan/ <i>Business Activities</i>	0,44	0,44	0,41	0,38	0,40
O	Administrasi Pemerintahan, Pertahanan, dan Jaminan Sosial Wajib/ <i>Public Administration and Defence; Compulsory Social Security</i>	6,98	7,06	7,36	6,85	6,36
P	Jasa Pendidikan/ <i>Education</i>	3,94	3,91	3,49	3,39	3,34
Q	Jasa Kesehatan dan Kegiatan Sosial/ <i>Human Health and Social Work Activities</i>	1,40	1,43	1,84	2,37	2,35
R,S,T,U	Jasa Lainnya/ <i>Other Services Activities</i>	0,98	1,01	0,81	0,71	0,76
Produk Domestik Regional Bruto / Gross Regional Domestic Product		100,00	100,00	100,00	100,00	100,00

Catatan/ Note : *) Angka Sementara/Preliminary figures

**) Angka Sangat Sementara /Very Preliminary figures

Sumber/ Source : BPS, berbagai sensus, survei, dan sumber lain/BPS-Statistics Indonesia, various census, survey, and other sources

Tabel
Table 13.1.4

**Laju Pertumbuhan Produk Domestik Regional Bruto
Provinsi Kalimantan Barat Atas Dasar Harga Konstan 2010
menurut Lapangan Usaha (persen), 2018–2022**
**Growth Rate of Gross Regional Domestic Product of
Kalimantan Barat Province at 2010 Constant Market Prices
by Industry (percent), 2018–2022**

Lapangan Usaha Industry	2018	2019	2020	2021*)	2022**)
(1)	(2)	(3)	(4)	(5)	(6)
A Pertanian, Kehutanan, dan Perikanan / <i>Agriculture, Forestry, and Fishing</i>	6,53	5,78	1,30	4,45	2,18
B Pertambangan dan Penggalian/ <i>Mining and Quarrying</i>	9,17	6,90	18,80	2,65	2,43
C Industri Pengolahan/ <i>Manufacturing</i>	2,80	7,63	-2,16	4,85	4,04
D Pengadaan Listrik dan Gas/ <i>Electricity and Gas</i>	3,58	5,70	12,68	1,13	4,34
E Pengadaan Air; Pengelolaan Sampah, Limbah, dan Daur Ulang/ <i>Water Supply; Sewerage, Waste Management, and Remediation Activities</i>	4,63	7,06	5,73	5,83	6,65
F Konstruksi/ <i>Construction</i>	1,94	0,73	-4,12	8,20	0,82
G Perdagangan Besar dan Eceran; Reparasi Mobil dan Sepeda Motor/ <i>Wholesale and Retail Trade; Repair of Motor Vehicles and Motorcycles</i>	4,24	5,72	-9,31	4,08	12,48
H Transportasi dan Pergudangan/ <i>Transportation and Storage</i>	7,47	3,67	-19,01	-6,43	24,10
I Penyediaan Akomodasi dan Makan Minum / <i>Accommodation and Food Service Activities</i>	8,10	6,69	-19,26	8,72	10,57

bersambung/ to be continued

Lanjutan Tabel/Continued Table 13.1.4

Lapangan Usaha Industry		2018	2019	2020	2021*)	2022**)
(1)		(2)	(3)	(4)	(5)	(6)
J	Informasi dan Komunikasi / <i>Information and Communication</i>	6,65	6,49	8,27	6,54	7,70
K	Jasa Keuangan dan Asuransi/ <i>Financial and Insurance Activities</i>	8,15	-2,73	-0,32	4,50	0,94
L	Real Estat/ <i>Real Estate Activities</i>	4,11	2,99	1,15	3,44	0,53
M,N	Jasa Perusahaan/ <i>Business Activities</i>	4,06	4,93	-4,45	0,43	12,29
O	Administrasi Pemerintahan, Pertahanan, dan Jaminan Sosial Wajib/ <i>Public Administration and Defence; Compulsory Social Security</i>	5,73	5,86	0,80	-1,10	-1,77
P	Jasa Pendidikan/ <i>Education</i>	3,41	3,92	-8,46	4,51	6,04
Q	Jasa Kesehatan dan Kegiatan Sosial/ <i>Human Health and Social Work Activities</i>	6,73	7,09	26,81	36,51	7,12
R,S,T,U	Jasa Lainnya/ <i>Other Services Activities</i>	5,43	8,26	-14,01	1,18	13,61
Produk Domestik Regional Bruto / Gross Regional Domestic Product		5,07	5,09	-1,82	4,80	5,07

Catatn/ Note : *) Angka Sementara/Preliminary figures

**) Angka Sangat Sementara /Very Preliminary figures

Sumber/ Source : BPS, berbagai sensus, survei, dan sumber lain/BPS-Statistics Indonesia, various census, survey, and other sources

Tabel
Table 13.1.5**Indeks Harga Implisit Produk Domestik Regional Bruto
menurut Lapangan Usaha (2010=100), 2018–2022**
***Implicit Price Index of Gross Regional Domestic Product by
Industry (2010=100), 2018–2022***

	Lapangan Usaha Industry	2018	2019	2020	2021*)	2022**)
	(1)	(2)	(3)	(4)	(5)	(6)
A	Pertanian, Kehutanan, dan Perikanan / <i>Agriculture, Forestry, and Fishing</i>	129,87	133,38	138,19	145,57	156,24
B	Pertambangan dan Penggalian/ <i>Mining and Quarrying</i>	174,73	182,18	185,64	197,47	201,31
C	Industri Pengolahan/ <i>Manufacturing</i>	152,01	156,63	160,33	167,36	178,07
D	Pengadaan Listrik dan Gas/ <i>Electricity and Gas</i>	154,25	164,27	168,75	173,52	179,29
E	Pengadaan Air; Pengelolaan Sampah, Limbah, dan Daur Ulang/ <i>Water Supply; Sewerage, Waste Management, and Remediation Activities</i>	121,95	125,71	126,55	129,54	130,51
F	Konstruksi/ <i>Construction</i>	169,91	181,23	189,70	198,78	212,59
G	Perdagangan Besar dan Eceran; Reparasi Mobil dan Sepeda Motor/ <i>Wholesale and Retail Trade; Repair of Motor Vehicles and Motorcycles</i>	141,15	147,67	153,28	153,69	161,81
H	Transportasi dan Pergudangan/ <i>Transportation and Storage</i>	164,43	170,51	175,49	178,88	198,07
I	Penyediaan Akomodasi dan Makan Minum / <i>Accommodation and Food Service Activities</i>	151,92	158,08	163,96	166,48	169,59

bersambung/ *to be continued*

Lanjutan Tabel/Continued Table 13.1.5

Lapangan Usaha Industry		2018	2019	2020	2021*)	2022**)
(1)		(2)	(3)	(4)	(5)	(6)
J	Informasi dan Komunikasi / <i>Information and Communication</i>	109,17	113,14	114,40	115,73	115,88
K	Jasa Keuangan dan Asuransi/ <i>Financial and Insurance Activities</i>	142,28	145,76	145,47	151,82	161,92
L	Real Estat/ <i>Real Estate Activities</i>	153,33	160,72	160,92	159,11	161,85
M,N	Jasa Perusahaan/ <i>Business Activities</i>	142,34	148,03	147,23	146,29	152,12
O	Administrasi Pemerintahan, Pertahanan, dan Jaminan Sosial Wajib/ <i>Public Administration and Defence; Compulsory Social Security</i>	210,01	219,33	228,93	232,81	243,12
P	Jasa Pendidikan/ <i>Education</i>	149,15	155,41	152,97	153,88	157,88
Q	Jasa Kesehatan dan Kegiatan Sosial/ <i>Human Health and Social Work Activities</i>	146,09	153,26	156,44	159,18	162,94
R,S,T,U	Jasa Lainnya/ <i>Other Services Activities</i>	136,44	141,94	132,83	125,51	129,35
Produk Domestik Regional Bruto / Gross Regional Domestic Product		148,71	154,58	158,78	163,81	172,41

Catatn/ Note : *) Angka Sementara/Preliminary figures

**) Angka Sangat Sementara /Very Preliminary figures

Sumber/ Source : BPS, berbagai sensus, survei, dan sumber lain/BPS-Statistics Indonesia, various census, survey, and other sources

Tabel
Table 13.1.6**Laju Implisit Produk Domestik Regional Bruto Provinsi Kalimantan Barat Menurut Lapangan Usaha (2010=100) (persen), 2018–2022****Implicit Rate of Gross Regional Domestic Product of Kalimantan Barat Province by Industry (2010=100) (percent), 2018–2022**

Lapangan Usaha Industry		2018	2019	2020	2021*)	2022**)
(1)		(2)	(3)	(4)	(5)	(6)
A	Pertanian, Kehutanan, dan Perikanan / <i>Agriculture, Forestry, and Fishing</i>	2,22	2,85	3,61	5,34	7,33
B	Pertambangan dan Penggalian/ <i>Mining and Quarrying</i>	3,24	3,97	1,90	6,37	1,95
C	Industri Pengolahan/ <i>Manufacturing</i>	6,20	3,05	2,36	4,39	6,40
D	Pengadaan Listrik dan Gas/ <i>Electricity and Gas</i>	9,12	6,50	2,73	2,83	3,33
E	Pengadaan Air; Pengelolaan Sampah, Limbah, dan Daur Ulang/ <i>Water Supply; Sewerage, Waste Management, and Remediation Activities</i>	3,59	3,08	0,67	2,36	0,75
F	Konstruksi/ <i>Construction</i>	4,93	6,66	4,67	4,78	6,95
G	Perdagangan Besar dan Eceran; Reparasi Mobil dan Sepeda Motor/ <i>Wholesale and Retail Trade; Repair of Motor Vehicles and Motorcycles</i>	4,19	4,82	3,80	0,27	5,28
H	Transportasi dan Pergudangan/ <i>Transportation and Storage</i>	6,27	3,71	2,92	1,93	10,73
I	Penyediaan Akomodasi dan Makan Minum / <i>Accommodation and Food Service Activities</i>	3,79	4,12	3,72	1,54	1,87

bersambung/ to be continued

Lanjutan Tabel/*Continued Table* 13.1.6

Lapangan Usaha Industry		2018	2019	2020	2021*)	2022**)
(1)		(2)	(3)	(4)	(5)	(6)
J	Informasi dan Komunikasi / <i>Information and Communication</i>	4,18	4,00	1,12	1,17	0,13
K	Jasa Keuangan dan Asuransi/ <i>Financial and Insurance Activities</i>	3,69	2,44	-0,20	4,36	6,65
L	Real Estat/ <i>Real Estate Activities</i>	5,67	4,82	0,12	-1,12	1,72
M,N	Jasa Perusahaan/ <i>Business Activities</i>	4,92	4,00	-0,54	-0,63	3,98
O	Administrasi Pemerintahan, Pertahanan, dan Jaminan Sosial Wajib/ <i>Public Administration and Defence; Compulsory Social Security</i>	4,06	4,44	4,38	1,70	4,43
P	Jasa Pendidikan/ <i>Education</i>	3,65	4,24	-1,57	0,59	2,61
Q	Jasa Kesehatan dan Kegiatan Sosial/ <i>Human Health and Social Work Activities</i>	2,33	4,91	2,07	1,75	2,37
R,S,T,U	Jasa Lainnya/ <i>Other Services Activities</i>	4,04	4,04	-6,42	-5,51	3,06
Produk Domestik Regional Bruto / Gross Regional Domestic Product		4,13	3,99	2,72	3,17	5,25

Catatan/ Note : *) Angka Sementara/*Preliminary figures*

**) Angka Sangat Sementara /*Very Preliminary figures*

Sumber/ Source : BPS, berbagai sensus, survei, dan sumber lain/*BPS-Statistics Indonesia, various census, survey, and other sources*

Tabel
Table 13.1.7

Produk Domestik Regional Bruto Atas Dasar Harga Berlaku Menurut Jenis Pengeluaran (miliar rupiah), 2018–2022

Gross Regional Domestic Product at Current Market Prices by Type of Expenditure (billion rupiahs), 2018–2022

Jenis Pengeluaran Type of Expenditure	2018	2019	2020	2021*)	2022**)
(1)	(2)	(3)	(4)	(5)	(6)
Pengeluaran Konsumsi Rumah Tangga/ Household Consumption Expenditure	102 938,46	110 766,44	111 363,58	114 514,53	124 483,56
Pengeluaran Konsumsi LNPR/ NPISH Consumption Expenditure	2 367,12	2 738,83	2 749,70	2 803,63	3 070,25
Pengeluaran Konsumsi Pemerintah/ Government Consumption Expenditure	22 306,18	24 867,89	26 104,49	27 469,46	26 301,27
Pembentukan Modal Tetap Bruto/ Gross Fixed Capital Formation	63 616,17	68 609,56	66 796,40	69 934,89	75 686,68
Perubahan Inventori/ Changes in Inventories	(277,91)	900,67	(7 634,15)	(9 499,80)	(11 051,73)
Net Ekspor Barang dan Jasa/ Net Exports of Goods and Services	3 188,05	4 266,95	14 570,33	26 098,44	37 307,24
Produk Domestik Regional Bruto Gross Regional Domestic Product	194 138,22	212 150,33	213 950,35	231 321,16	255 797,28

Catatan / Note : *) Angka Sementara / Preliminary figures

**) Angka Sangat Sementara / Very Preliminary figures

Sumber/Source: Badan Pusat Statistik Provinsi Kalimantan Barat/ BPS-Statistics of Kalimantan Barat Province

Tabel 13.1.8 **Produk Domestik Regional Bruto Provinsi Kalimantan Barat Atas Dasar Harga Konstan 2010 Menurut Jenis Pengeluaran (miliar rupiah), 2018–2022**
Gross Regional Domestic Product of Kalimantan Barat Province at 2010 Constant Market Prices by Type of Expenditure (billion rupiahs), 2018–2022

Jenis Pengeluaran Type of Expenditure	2018	2019	2020	2021*)	2022**)
(1)	(2)	(3)	(4)	(5)	(6)
Pengeluaran Konsumsi Rumah Tangga/ Household Consumption Expenditure	68 450,95	71 620,84	71 488,79	72 674,31	75 301,46
Pengeluaran Konsumsi LNPRT/ NPISH Consumption Expenditure	1 531,80	1 667,54	1 636,11	1 638,76	1 708,62
Pengeluaran Konsumsi Pemerintah/ Government Consumption Expenditure	14 705,01	15 548,82	15 430,73	15 439,98	14 452,76
Pembentukan Modal Tetap Bruto/ Gross Fixed Capital Formation	40 474,31	41 406,84	40 785,95	41 890,79	43 172,70
Perubahan Inventori/ Changes in Inventories	(1 644,40)	(1 276,86)	(8 733,07)	(9 943,63)	(13 044,38)
Net Ekspor Barang dan Jasa/ Net Exports of Goods and Services	7 078,64	8 275,91	14 134,88	19 511,84	26 777,78
Produk Domestik Regional Bruto Gross Regional Domestic Product	130 596,32	137 243,09	134 743,38	141 212,04	148 368,94

Catatan / Note : *) Angka Sementara / Preliminary figures

**) Angka Sangat Sementara / Very Preliminary figures

Sumber/Source: Badan Pusat Statistik Provinsi Kalimantan Barat/ BPS-Statistics of Kalimantan Barat Province

Tabel
Table 13.1.9

**Distribusi Persentase Produk Domestik Regional Bruto
Provinsi Kalimantan Barat Atas Dasar Harga Berlaku
Menurut Jenis Pengeluaran, 2019–2022**

**Percentage Distribution of Gross Regional Domestic Product
of Kalimantan Barat Province at Current Market Prices by
Type of Expenditure, 2019–2022**

Jenis Pengeluaran Type of Expenditure	2019	2020	2021*)	2022**)
(1)	(2)	(3)	(4)	(5)
Pengeluaran Konsumsi Rumah Tangga/ Household Consumption Expenditure	52,21	52,05	49,50	48,66
Pengeluaran Konsumsi LNPRT/ NPISH Consumption Expenditure	1,29	1,29	1,21	1,20
Pengeluaran Konsumsi Pemerintah/ Government Consumption Expenditure	11,72	12,20	11,88	10,28
Pembentukan Modal Tetap Bruto/ Gross Fixed Capital Formation	32,34	31,22	30,23	29,59
Perubahan Inventori/ Changes in Inventories	-	-	-	-
Net Ekspor Barang dan Jasa/ Net Exports of Goods and Services	2,01	6,81	11,28	14,58
Produk Domestik Regional Bruto Gross Regional Domestic Product	100,00	100,00	100,00	100,00

Catatan / Note : *) Angka Sementara / Preliminary figures

**) Angka Sangat Sementara / Very Preliminary figures

Sumber/Source: Badan Pusat Statistik Provinsi Kalimantan Barat/ BPS-Statistics of Kalimantan Barat Province

Tabel
Table 13.1.10

Laju Pertumbuhan Produk Domestik Bruto Provinsi Kalimantan Barat Atas Dasar Harga Konstan 2010 Menurut Jenis Pengeluaran (persen), 2019–2022

Growth Rate of Gross Domestic Product of Kalimantan Barat Province at 2010 Constant Market Prices by Type of Expenditure (percent), 2019–2022

Uraian/ Description	2019	2020	2021*)	2022**)
(1)	(2)	(3)	(4)	(5)
1. Pengeluaran Konsumsi Rumah Tangga/ Household Consumption Expenditure	4,63	-0,18	1,66	3,61
2. Pengeluaran Konsumsi LNPRT/ NPISH Consumption Expenditure	8,86	-1,88	0,16	4,26
3. Pengeluaran Konsumsi Pemerintah/ Government Consumption Expenditure	5,74	-0,76	0,06	-6,39
4. Pembentukan Modal Tetap Bruto/ Gross Fixed Capital Formation	2,30	-1,50	2,71	3,06
5. Perubahan Inventori/ Changes in Inventories	-	-	-	-
6. Net Ekspor Barang dan Jasa/ Net Exports of Goods and Services	16,91	70,80	38,04	37,24
Produk Domestik Regional Bruto Gross Regional Domestic Product	5,09	-1,82	4,80	5,07

Catatan / Note : *) Angka Sementara / Preliminary figures

**) Angka Sangat Sementara / Very Preliminary figures

Sumber / Source : BPS Provinsi Kalimantan Barat / BPS-Statistics of Kalimantan Barat

13.2 PRODUK DOMESTIK REGIONAL BRUTO KABUPATEN/KOTA REGENCY/MUNICIPAL GROSS REGIONAL DOMESTIC PRODUCT

Tabel
Table 13.2.1

**Produk Domestik Regional Bruto Atas Dasar Harga
Berlaku Menurut Kabupaten/ Kota (miliar rupiah) di
Provinsi Kalimantan Barat, 2018–2022**

*Gross Regional Domestic Product at Current Market Prices
by Regency/Municipality (billion rupiahs) in Kalimantan
Barat Province, 2018–2022*

Kabupaten/Kota Regency/Municipality	2018	2019	2020	2021*)	2022**)
(1)	(2)	(3)	(4)	(5)	(6)
Kabupaten Sambas	18 984,59	20 529,98	20 669,99	22 293,19	24 415,41
Kabupaten Bengkayang	7 999,80	8 645,00	8 672,73	9 318,53	10 324,51
Kabupaten Landak	9 755,30	10 546,90	10 739,19	11 614,17	12 775,76
Kabupaten Mempawah	7 603,86	8 298,15	8 545,29	9 084,52	9 955,62
Kabupaten Sanggau	18 119,16	19 158,57	19 921,37	21 678,77	23 847,06
Kabupaten Ketapang	25 000,29	27 488,71	28 105,90	30 911,32	34 315,19
Kabupaten Sintang	13 390,62	14 681,42	14 711,07	15 749,08	17 330,13
Kabupaten Kapuas Hulu	9 427,19	10 205,70	10 273,88	11 071,94	12 187,10
Kabupaten Sekadau	5 856,92	6 432,29	6 568,79	7 132,69	7 884,13
Kabupaten Melawi	4 740,57	5 143,75	5 232,21	5 626,60	6 176,54
Kabupaten Kayong Utara	3 796,36	4 133,12	4 206,76	4 533,99	4 980,74
Kabupaten Kubu Raya	26 343,57	29 105,09	28 930,52	31 231,42	35 275,46
Kota Pontianak	36 075,30	38 708,22	37 648,51	40 200,36	44 320,31
Kota Singkawang	9 691,38	10 228,39	10 126,22	10 877,85	11 931,62

Catatan/ Note: *) Angka Sementara/Preliminary figures

**) Angka Sangat Sementara /Very Preliminary figures

Sumber/ Source: BPS, berbagai sensus, survei, dan sumber lain/BPS-Statistics Indonesia, various census, survey, and other sources

Tabel
Table 13.2.2**Produk Domestik Regional Bruto Atas Dasar Harga Konstan 2010 Menurut Kabupaten/Kota di Provinsi Kalimantan Barat (miliar rupiah), 2018–2022****Gross Regional Domestic Product at Constant 2010 Prices by Regency/Municipality in Kalimantan Barat Province (billion rupiahs), 2018–2022**

Kabupaten/Kota Regency/Municipality	2018	2019	2020	2021*)	2022**)
(1)	(2)	(3)	(4)	(5)	(6)
Kabupaten Sambas	13 023,68	13 641,74	13 363,52	13 947,82	14 594,48
Kabupaten Bengkayang	5 434,86	5 714,30	5 600,32	5 842,93	6 161,45
Kabupaten Landak	6 694,98	7 022,01	6 972,05	7 312,66	7 652,35
Kabupaten Mempawah	4 955,36	5 241,75	5 251,04	5 466,32	5 723,03
Kabupaten Sanggau	12 670,00	13 142,29	13 235,26	13 790,45	14 425,58
Kabupaten Ketapang	16 887,78	17 999,84	17 911,87	18 848,70	19 876,46
Kabupaten Sintang	9 130,73	9 586,05	9 375,71	9 731,98	10 215,01
Kabupaten Kapuas Hulu	6 155,95	6 390,00	6 234,48	6 510,87	6 804,58
Kabupaten Sekadau	4 072,44	4 294,12	4 252,10	4 435,32	4 661,47
Kabupaten Melawi	3 242,89	3 385,82	3 348,11	3 500,14	3 671,61
Kabupaten Kayong Utara	2 416,58	2 536,74	2 517,55	2 633,14	2 765,56
Kabupaten Kubu Raya	17 287,11	18 268,64	17 831,73	18 754,97	19 783,11
Kota Pontianak	23 846,67	24 804,70	23 822,51	24 919,42	26 159,52
Kota Singkawang	6 540,22	6 828,39	6 657,05	6 977,77	7 330,03

Catatan/ Note: *) Angka Sementara/Preliminary figures

**) Angka Sangat Sementara /Very Preliminary figures

Sumber/ Source: BPS, berbagai sensus, survei, dan sumber lain/BPS-Statistics Indonesia, various census, survey, and other sources

Tabel
Table 13.2.3

Distribusi Persentase Produk Domestik Regional Bruto Atas Dasar Harga Berlaku Menurut Kabupaten/Kota di Provinsi Kalimantan Barat, 2018–2022

Percentage Distribution of Gross Regional Domestic Product at Current Market Prices by Regency/Municipality in Kalimantan Barat Province, 2018–2022

Kabupaten/Kota Regency/ Municipality	2018	2019	2020	2021*)	2022**)
(1)	(2)	(3)	(4)	(5)	(6)
Kabupaten Sambas	9,65	9,62	9,64	9,64	9,55
Kabupaten Bengkayang	4,07	4,05	4,05	4,03	4,04
Kabupaten Landak	4,96	4,94	5,01	5,02	5,00
Kabupaten Mempawah	3,86	3,89	3,99	3,93	3,89
Kabupaten Sanggau	9,21	8,98	9,29	9,37	9,33
Kabupaten Ketapang	12,70	12,89	13,11	13,36	13,42
Kabupaten Sintang	6,80	6,88	6,86	6,81	6,78
Kabupaten Kapuas Hulu	4,79	4,78	4,79	4,79	4,77
Kabupaten Sekadau	2,98	3,02	3,06	3,08	3,08
Kabupaten Melawi	2,41	2,41	2,44	2,43	2,42
Kabupaten Kayong Utara	1,93	1,94	1,96	1,96	1,95
Kabupaten Kubu Raya	13,39	13,64	13,50	13,50	13,79
Kota Pontianak	18,33	18,15	17,56	17,38	17,33
Kota Singkawang	4,92	4,80	4,72	4,70	4,67

Catatan/ Note: *) Angka Sementara / Preliminary figures

***) Angka Sangat Sementara / Very Preliminary figures

Sumber/ Source: BPS, berbagai sensus, survei dan sumber lain/ BPS-Statistics Indonesia, various survey, and others

Tabel
Table 13.2.4

Laju Pertumbuhan Produk Domestik Regional Bruto Atas Dasar Harga Konstan 2010 Menurut Kabupaten/Kota di Provinsi Kalimantan Barat (persen), 2018–2022

Growth Rate of Gross Regional Domestic Product at 2010 Constant Market Prices by Regency/Municipality in Kalimantan Barat Province (percent), 2018–2022

Kabupaten/Kota Regency/ Municipality	2018	2019	2020	2021 ^{*)}	2022 ^{**)}
(1)	(2)	(3)	(4)	(5)	(6)
Kabupaten Sambas	4,93	4,75	-2,04	4,37	4,64
Kabupaten Bengkayang	5,25	5,14	-1,99	4,33	5,45
Kabupaten Landak	4,92	4,88	-0,71	4,89	4,65
Kabupaten Mempawah	5,76	5,78	0,18	4,10	4,70
Kabupaten Sanggau	4,21	3,73	0,71	4,19	4,61
Kabupaten Ketapang	7,83	6,58	-0,49	5,23	5,45
Kabupaten Sintang	5,15	4,99	-2,19	3,80	4,96
Kabupaten Kapuas Hulu	4,66	3,80	-2,43	4,43	4,51
Kabupaten Sekadau	5,83	5,44	-0,98	4,31	5,10
Kabupaten Melawi	5,25	4,41	-1,11	4,54	4,90
Kabupaten Kayong Utara	4,94	4,97	-0,76	4,59	5,03
Kabupaten Kubu Raya	5,25	5,68	-2,39	5,18	5,48
Kota Pontianak	4,22	4,02	-3,96	4,60	4,98
Kota Singkawang	4,64	4,41	-2,51	4,82	5,05

Catatan/ Note: *) Angka Sementara / Preliminary figures

**) Angka Sangat Sementara / Very Preliminary figures

Sumber/ Source: BPS, berbagai sensus, survei dan sumber lain/ BPS-Statistics Indonesia, various survey, and others

Tabel
Table 13.2.5

Produk Domestik Regional Bruto per Kapita Atas Dasar Harga Berlaku Menurut Kabupaten/Kota di Provinsi Kalimantan Barat (ribu rupiah), 2018–2022
Per Capita Gross Regional Domestic Product at Current Market Prices by Regency/Municipality in Kalimantan Barat Province (million rupiahs), 2018–2022

Kabupaten/Kota Regency/ Municipality	2018	2019	2020	2021*)	2022**)
(1)	(2)	(2)	(3)	(4)	(5)
Kabupaten Sambas	35 645	38 221	32 927	34 953	37 687
Kabupaten Bengkayang	31 831	33 955	30 426	32 029	34 780
Kabupaten Landak	26 181	28 095	27 067	28 956	31 514
Kabupaten Mempawah	29 100	31 594	28 445	29 720	32 019
Kabupaten Sanggau	39 050	40 930	41 161	44 376	48 372
Kabupaten Ketapang	49 603	53 929	49 485	53 302	57 973
Kabupaten Sintang	32 394	35 235	34 955	37 173	40 641
Kabupaten Kapuas Hulu	36 401	38 905	40 698	43 635	47 793
Kabupaten Sekadau	29 347	32 155	31 089	33 506	36 768
Kabupaten Melawi	23 091	24 790	23 004	24 332	26 280
Kabupaten Kayong Utara	34 233	36 854	33 386	35 270	37 991
Kabupaten Kubu Raya	46 143	50 651	47 586	50 772	56 693
Kota Pontianak	56 569	60 236	57 257	60 569	66 170
Kota Singkawang	44 241	46 022	43 219	45 726	49 413

Catatan/ Note: *) Angka Sementara/Preliminary figures

***) Angka Sangat Sementara /Very Preliminary figures

Sumber/ Source: BPS, berbagai sensus, survei, dan sumber lain/BPS-Statistics Indonesia, various census, survey, and other sources

Tabel 13.2.6 **Produk Domestik Regional Bruto per Kapita Atas Dasar Harga Konstan 2010 Menurut Kabupaten/Kota di Provinsi Kalimantan Barat (ribu rupiah), 2018–2022**
Per Capita Gross Regional Domestic Product at 2010 Constant Market Prices by Regency/Municipality in Kalimantan Barat Province (million rupiah), 2018–2022

Kabupaten/Kota Regency/Municipality	2018	2019	2020	2021 ^{*)}	2022 ^{**)}
(1)	(2)	(2)	(3)	(4)	(5)
Kabupaten Sambas	24 453	25 397	21 288	21 868	22 528
Kabupaten Bengkayang	21 625	22 444	19 647	20 083	20 756
Kabupaten Landak	17 968	18 706	17 573	18 231	18 876
Kabupaten Mempawah	18 964	19 957	17 479	17 883	18 406
Kabupaten Sanggau	27 306	28 077	27 346	28 229	29 261
Kabupaten Ketapang	33 507	35 313	31 537	32 502	33 580
Kabupaten Sintang	22 089	23 006	22 278	22 970	23 956
Kabupaten Kapuas Hulu	23 770	24 359	24 697	25 660	26 685
Kabupaten Sekadau	20 405	21 467	20 124	20 835	21 739
Kabupaten Melawi	15 796	16 318	14 720	15 136	15 622
Kabupaten Kayong Utara	21 791	22 620	19 980	20 483	21 094
Kabupaten Kubu Raya	30 280	31 792	29 331	30 490	31 795
Kota Pontianak	37 393	38 600	36 230	37 545	39 056
Kota Singkawang	29 856	30 724	28 413	29 332	30 356

Catatan/ Note: ^{*)} Angka Sementara/Preliminary figures

^{**)} Angka Sangat Sementara / Very Preliminary figures

Sumber/ Source: BPS, berbagai sensus, survei, dan sumber lain/BPS-Statistics Indonesia, various census, survey, and other sources

Tabel
Table 13.2.7

Laju Pertumbuhan Produk Domestik Regional Bruto per Kapita Atas Dasar Harga Konstan 2010 Menurut Kabupaten/Kota (persen), 2018–2022

Growth Rate of per Capita Gross Regional Domestic Product at 2010 Constant Market Prices by Regency/Municipality (percent), 2018–2022

Kabupaten/Kota Regency/Municipality	2018	2019	2020	2021*)	2022**)
(1)	(2)	(3)	(4)	(5)	(6)
Kabupaten Sambas	4,15	4,14	-16,40	2,72	3,02
Kabupaten Bengkayang	3,50	3,48	-12,23	2,22	3,35
Kabupaten Landak	3,54	3,57	-5,58	3,75	3,54
Kabupaten Mempawah	4,52	4,61	-11,89	2,31	2,93
Kabupaten Sanggau	2,79	2,36	-2,16	3,23	3,66
Kabupaten Ketapang	5,93	4,76	-10,16	3,06	3,32
Kabupaten Sintang	3,75	3,64	-2,68	3,11	4,29
Kabupaten Kapuas Hulu	2,94	2,14	1,73	3,90	4,00
Kabupaten Sekadau	4,76	4,46	-5,53	3,53	4,34
Kabupaten Melawi	3,68	2,87	-9,39	2,83	3,21
Kabupaten Kayong Utara	3,26	3,32	-11,22	2,52	2,98
Kabupaten Kubu Raya	3,78	4,13	-6,99	3,95	4,28
Kota Pontianak	2,66	2,56	-5,55	3,63	4,02
Kota Singkawang	2,83	2,64	-7,25	3,24	3,49
Kalimantan Barat	3,62	11,43	-3,39	5,40	3,73

Catatan/ Note: *) Angka Sementara/Preliminary figures

**) Angka Sangat Sementara /Very Preliminary figures

Sumber/ Source: BPS, berbagai sensus, survei, dan sumber lain/BPS-Statistics Indonesia, various census, survey, and other sources

BAB

Chapter

14

PERBANDINGAN ANTAR PROVINSI

NATIONAL COMPARISON

14. PERBANDINGAN ANTARPROVINSI/NATIONAL COMPARISON

Indeks Pembangunan Manusia (IPM)

Human Development Index (HDI)

2022

IPM Kalimantan Barat

68,63 *HDI*

Kal-Bar

DKI Jakarta

IPM Tertinggi

Highest HDI

81,65

Papua

IPM Terendah

Lowest HDI

61,39



ULASAN

Perbandingan Regional merupakan gambaran hasil pembangunan antara satu daerah dengan daerah lainnya. Gambaran tersebut dapat dilihat dengan cara menjejerkan angka-angka, di antaranya angka jumlah penduduk, laju pertumbuhan PDRB, indeks harga konsumen, jumlah penduduk miskin, dan indeks pembangunan manusia. Berdasarkan Hasil Proyeksi Penduduk Interim 2020-2023 (Pertengahan tahun/Juni) jumlah penduduk Indonesia di tahun 2022 adalah sebanyak 275.773,8 ribu jiwa. Penduduk terbanyak berada di Provinsi Jawa Barat 49.405,8 ribu jiwa, sedangkan yang paling sedikit berada di Provinsi Kalimantan Utara 727,8 ribu jiwa. Provinsi Kalimantan Barat memiliki jumlah penduduk sebanyak 5.541,4 ribu jiwa.

Laju pertumbuhan Produk Domestik Regional Bruto (PDRB) bila dilihat sebagai besaran ekonomi suatu wilayah memperlihatkan bahwa posisi Provinsi Kalimantan Barat menempati urutan ke-13 dari 34 Provinsi di Indonesia, dengan laju pertumbuhan sebesar 5,07 persen. Inflasi di 90 kota di Indonesia dapat dilihat pada tabel 14.3. Ada 3 kota dari Provinsi Kalimantan Barat yang menjadi kota IHK yaitu Kota Pontianak, Kota Singkawang dan Kabupaten Sintang.

DESCRIPTION

Regional Comparison is a description of development results from one region to another. This picture can be seen by lining up the numbers, including the number of population, the growth rate of GRDP, the consumer price index, the number of poor people, and the human development index. Based on the results of the 2020-2023 Interim Population Projection (Mid year/June) the total population of Indonesia in 2022 will be 275,773.8 thousand people. The largest population is in West Java Province with 49,405.8 thousand people, while the least is in North Kalimantan Province with 727.8 thousand people. West Kalimantan Province has a population of 5,541.4 thousand people.

The growth rate of Gross Regional Domestic Product (GRDP) when viewed as a regional economic size shows that the position of West Kalimantan Province ranks 13th out of 34 Provinces in Indonesia, with a growth rate of 5.07 percent. Inflation in 90 cities in Indonesia can be seen in table 14.3. There are 3 cities from West Kalimantan Province which are CPI cities, namely Pontianak City, Singkawang Municipality and Sintang Regency.

Total jumlah penduduk miskin tahun 2022 di Indonesia sebesar 26.161,16 ribu jiwa. Provinsi Kalimantan Barat berada pada urutan ke-17 dari 34 Provinsi di Indonesia dengan penduduk miskin yaitu sebesar 350,25 ribu jiwa. Indeks Pembangunan Manusia (IPM) Provinsi Kalimantan Barat pada tahun 2022 berada pada urutan ke-30, yaitu sebesar 68,63.

The total number of poor people in 2022 in Indonesia is 26,161.16 thousand people. West Kalimantan Province is ranked 17th out of 34 Provinces in Indonesia with a poor population of 350.25 thousand people. West Kalimantan Province's Human Development Index (IPM) in 2022 is in 30th place, which is 68.63.

<https://kalbar.bps.go.id>

Tabel
Table 14.1**Jumlah Penduduk Menurut Provinsi di Indonesia (ribu),
2018–2022****Population by Province in Indonesia (thousand), 2018–
2022**

Provinsi/Province	2018 ¹	2019 ¹	2020 ²	2021 ³	2022 ³
(1)	(2)	(3)	(4)	(5)	(6)
Aceh	5.281,3	5.371,5	5.274,9	5.333,7	5.407,9
Sumatera Utara	14.415,4	14.562,5	14.799,4	14.936,1	15.115,2
Sumatera Barat	5.382,1	5.441,2	5.534,5	5.580,2	5.640,6
Riau	6.814,9	6.971,7	6.394,1	6.493,6	6.614,4
Jambi	3.570,3	3.624,6	3.548,2	3.585,1	3.631,1
Sumatera Selatan	8.370,3	8.470,7	8.467,4	8.550,8	8.657,0
Bengkulu	1.963,3	1.991,8	2.010,7	2.032,9	2.060,1
Lampung	8.370,5	8.447,7	9.007,8	9.081,8	9.176,5
Kepulauan Bangka Belitung	1.459,9	1.488,8	1.455,7	1.473,2	1.494,6
Kepulauan Riau	2.136,5	2.189,7	2.064,6	2.118,2	2.179,8
DKI Jakarta	10.467,6	10.557,8	10.562,1	10.609,7	10.680,0
Jawa Barat	48.683,9	49.316,7	48.274,2	48.782,4	49.405,8
Jawa Tengah	34.490,8	34.718,2	36.516,0	36.742,5	37.032,4
DI Yogyakarta	3.802,9	3.842,9	3.668,7	3.712,9	3.761,9
Jawa Timur	39.500,9	39.698,6	40.665,7	40.878,8	41.150,0
Banten	12.689,7	12.927,3	11.904,6	12.061,5	12.252,0
Bali	4.292,2	4.336,9	4.317,4	4.362,7	4.415,1
Nusa Tenggara Barat	5.013,7	5.070,4	5.320,1	5.389,9	5.473,7
Nusa Tenggara Timur	5.371,5	5.456,2	5.325,6	5.387,7	5.466,3
Kalimantan Barat	5.001,7	5.069,1	5.414,4	5.470,8	5.541,4
Kalimantan Tengah		2.714,9	2.670,0	2.702,2	2.741,1

Lanjutan Tabel/Continued Table 14.1

Provinsi/Province	2018 ¹	2019 ¹	2020 ²	2021 ³	2022 ³
(1)	(2)	(3)	(4)	(5)	(6)
Kalimantan Selatan	4.182,7	4.244,1	4.073,6	4.122,6	4.182,1
Kalimantan Timur	3.648,8	3.721,4	3.766,0	3.808,2	3.859,8
Kalimantan Utara	716,4	742,2	701,8	713,6	727,8
Sulawesi Utara	2.484,4	2.507,0	2.621,9	2.638,6	2.659,5
Sulawesi Tengah	3.010,4	3.054,0	2.985,7	3.021,9	3.066,1
Sulawesi Selatan	8.772,0	8.851,2	9.073,5	9.139,5	9.225,7
Sulawesi Tenggara	2.653,7	2.704,7	2.624,9	2.659,2	2.701,7
Gorontalo	1.185,5	1.202,6	1.171,7	1.180,9	1.192,7
Sulawesi Barat	1.355,6	1.380,3	1.419,2	1.436,8	1.458,6
Maluku	1.773,8	1.802,9	1.848,9	1.862,6	1.881,7
Maluku Utara	1.232,6	1.255,8	1.282,9	1.299,2	1.319,3
Papua Barat	937,5	959,6	1.134,1	1.156,8	1.183,3
Papua	3.322,5	3.379,3	4.303,7	4.355,4	4.418,6

Sumber/Source: ¹ BPS, Proyeksi Penduduk Indonesia 2010–2035/BPS-Statistics Indonesia, Indonesia Population Projection 2010–2035

² BPS, Sensus Penduduk (SP) 2022/BPS-Statistics Indonesia, 2022 Population Census

³ BPS, Proyeksi Penduduk Interim 2020–2023 (Pertengahan tahun/Juni)/ BPS-Statistics Indonesia Interim Population Projection 2020–2023 (mid year/June)

Tabel
Table 14.2**Laju Pertumbuhan Produk Domestik Regional Bruto Atas Dasar Harga Konstan 2010 Menurut Provinsi di Indonesia (persen), 2019–2022*****Growth Rate of Gross Regional Domestic Products at 2010 Constant Market Prices by Province in Indonesia (percent), 2019–2022***

Provinsi/Province	2019	2020	2021 ^x	2022 ^{xx}
(1)	(2)	(3)	(4)	(5)
Aceh	4,14	- 0,37	2,79	4,21
Sumatera Utara	5,22	- 1,07	2,61	4,73
Sumatera Barat	5,01	- 1,61	3,29	4,36
Riau	2,81	- 1,13	3,36	4,55
Jambi	4,35	- 0,51	3,69	5,13
Sumatera Selatan	5,69	- 0,11	3,58	5,23
Bengkulu	4,94	- 0,02	3,27	4,31
Lampung	5,26	- 1,66	2,77	4,28
Kepulauan Bangka Belitung	3,32	- 2,29	5,05	4,40
Kepulauan Riau	4,83	- 3,80	3,43	5,09
DKI Jakarta	5,82	- 2,39	3,56	5,25
Jawa Barat	5,02	- 2,52	3,74	5,45
Jawa Tengah	5,36	- 2,65	3,33	5,31
DI Yogyakarta	6,59	- 2,67	5,58	5,15
Jawa Timur	5,53	- 2,33	3,56	5,34
Banten	5,26	- 3,39	4,49	5,03
Bali	5,60	- 9,34	- 2,46	4,84
Nusa Tenggara Barat	3,90	- 0,62	2,30	6,95
Nusa Tenggara Timur	5,25	- 0,84	2,52	3,05
Kalimantan Barat	5,09	- 1,82	4,80	5,07

Lanjutan Tabel/Continued Table 14.2

Provinsi/Province	2019	2020	2021 ^x	2022 ^{xx}
(1)	(2)	(3)	(4)	(5)
Kalimantan Tengah	6,12	- 1,41	3,59	6,45
Kalimantan Selatan	4,09	- 1,82	3,48	5,11
Kalimantan Timur	4,70	- 2,90	2,55	4,48
Kalimantan Utara	6,89	- 1,09	3,98	5,34
Sulawesi Utara	5,65	- 0,99	4,16	5,42
Sulawesi Tengah	8,83	4,86	11,70	15,17
Sulawesi Selatan	6,91	- 0,71	4,64	5,09
Sulawesi Tenggara	6,50	- 0,65	4,10	5,53
Gorontalo	6,40	- 0,02	2,41	4,04
Sulawesi Barat	5,56	- 2,34	2,57	2,30
Maluku	5,41	- 0,91	3,05	5,11
Maluku Utara	6,25	5,39	16,79	22,94
Papua Barat	2,66	- 0,76	- 0,51	2,01
Papua	- 15,74	2,39	15,16	8,97

Sumber/Source: BPS dan sumber lain/BPS-Statistics Indonesia and other sources

Tabel
Table 14.3**Tingkat Inflasi 90 Kota di Indonesia (2018=100), 2018–2022*****Inflation Rate of 90 Municipalities in Indonesia (2018=100), 2018-2022***

Kota/City	2018	2019	2020¹	2021¹	2022¹
(1)	(2)	(3)	(4)	(5)	(6)
Meulaboh	0,96	4,28	4,24	2,07	6,56
Banda Aceh	1,93	1,38	3,46	2,41	6,00
Lhokseumawe	2,05	1,20	3,55	1,97	5,37
Sibolga	2,86	2,58	2,42	1,86	6,43
Pematang Siantar	2,15	1,54	2,78	2,12	6,16
Medan	1,00	2,43	1,76	1,70	6,10
Padangsidempuan	2,22	2,15	3,27	1,49	6,40
Gunungsitoli	-	-	5,32	0,54	5,74
Padang	2,55	1,72	2,12	1,37	7,38
Bukittinggi	2,99	1,31	2,02	1,69	7,76
Tembilahan	2,64	2,40	3,30	1,09	4,82
Pekanbaru	2,54	2,56	2,24	1,55	7,04
Dumai	1,85	1,28	2,88	1,66	6,46
Bungo	2,46	2,61	2,32	1,65	6,04
Jambi	3,02	1,27	3,09	1,67	6,39
Palembang	2,78	2,06	1,50	1,84	5,95
Lubuklinggau	2,42	2,10	1,97	1,63	5,83
Bengkulu	2,35	2,91	0,89	2,42	5,92
Bandar Lampung	2,92	3,53	1,93	2,13	5,52

Lanjutan Tabel/*Continued Table* 14.3

Kota/City	2018	2019	2020 ¹	2021 ¹	2022 ¹
(1)	(2)	(3)	(4)	(5)	(6)
Metro	1,64	2,97	2,53	2,74	5,37
Tanjung Pandan	2,72	3,19	2,11	4,01	4,17
Pangkalpinang	3,45	2,31	0,52	3,60	6,07
Batam	3,65	1,97	1,12	2,45	5,95
Tanjung Pinang	2,36	2,40	1,66	0,86	4,96
Jakarta	3,27	3,23	1,59	1,53	4,21
Bogor	3,69	3,02	2,18	1,93	5,82
Sukabumi	2,95	2,33	1,84	1,71	5,45
Bandung	3,76	2,78	1,75	1,65	7,45
Cirebon	2,80	2,00	1,16	1,81	4,86
Bekasi	4,23	4,28	2,81	1,61	5,37
Depok	2,86	3,29	1,78	1,81	6,06
Tasikmalaya	2,30	1,72	1,61	1,17	6,65
Cilacap	3,21	2,19	1,71	1,88	6,81
Purwokerto	2,98	2,28	1,90	2,18	6,49
Kudus	3,11	3,02	1,24	1,59	6,40
Surakarta	2,45	2,94	1,38	2,58	7,03
Semarang	2,76	2,93	1,49	1,49	4,99
Tegal	3,08	2,56	2,36	1,53	6,31

Lanjutan Tabel/*Continued Table* 14.3

Kota/City	2018	2019	2020 ¹	2021 ¹	2022 ¹
(1)	(2)	(3)	(4)	(5)	(6)
Yogyakarta	2,66	2,77	1,40	2,29	6,49
Jember	2,95	2,04	2,08	2,09	7,39
Banyuwangi	2,04	2,32	1,74	1,59	6,06
Sumenep	2,82	2,04	2,37	2,57	6,32
Kediri	1,97	1,83	1,93	1,64	5,76
Malang	2,98	1,93	1,42	1,75	6,45
Probolinggo	2,18	1,99	1,88	1,76	5,45
Madiun	2,71	2,20	1,86	2,00	5,80
Surabaya	3,03	2,21	1,33	2,71	6,59
Tangerang	2,73	3,54	1,18	1,81	4,56
Cilegon	3,78	3,06	2,62	2,19	5,86
Serang	3,46	3,31	1,91	2,23	7,22
Singaraja	1,88	2,42	2,48	2,39	4,63
Denpasar	3,40	2,37	0,55	2,01	6,44
Mataram	3,15	1,76	0,58	2,28	6,18
Bima	3,22	2,27	0,64	1,57	6,39
Waingapu	–	–	1,51	1,28	3,54
Maumere	2,00	1,84	2,24	0,55	6,25
Kupang	3,23	0,50	0,29	1,86	7,07
Sintang	–	–	4,68	1,88	6,50

Lanjutan Tabel/Continued Table 14.3

Kota/City	2018	2019	2020 ¹	2021 ¹	2022 ¹
(1)	(2)	(3)	(4)	(5)	(6)
Pontianak	3,99	2,64	2,11	1,16	6,35
Singkawang	3,18	1,08	2,72	2,55	5,96
Sampit	6,02	2,02	1,62	4,62	5,99
Palangkaraya	3,68	2,70	0,71	2,58	6,51
Kotabaru	–	–	1,44	2,68	8,65
Tanjung	2,60	2,15	2,05	2,43	5,01
Banjarmasin	2,63	4,15	1,67	2,54	6,98
Balikpapan	3,13	1,88	0,65	2,28	5,51
Samarinda	3,32	1,49	0,86	2,05	5,22
Tanjung Selor	–	–	1,96	2,33	7,98
Tarakan	5,00	1,47	1,15	2,83	3,93
Manado	3,83	3,52	- 0,18	2,65	4,00
Kotamobagu	-	-	3,67	2,51	6,03
Luwuk	-	-	0,83	2,48	6,62
Palu	6,46	2,30	1,81	2,14	5,81
Bulukumba	3,85	2,25	2,30	2,16	4,12
Watampone	4,69	1,64	1,89	2,26	5,52
Makassar	3,48	2,43	2,13	2,26	5,81
Pare-pare	1,96	2,45	1,61	4,09	6,66
Palopo	4,19	1,91	1,21	2,96	5,13

Lanjutan Tabel/*Continued Table* 14.3

Kota/City	2018	2019	2020 ¹	2021 ¹	2022 ¹
(1)	(2)	(3)	(4)	(5)	(6)
Kendari	2,55	3,22	1,37	3,05	7,11
Baubau	2,92	1,35	1,25	1,05	8,35
Gorontalo	2,15	2,87	0,81	2,59	5,15
Mamuju	1,80	1,43	1,78	4,39	4,85
Ambon	1,62	2,34	0,09	4,05	6,39
Tual	3,53	2,06	2,06	3,45	4,52
Ternate	4,12	2,02	2,13	2,38	3,37
Manokwari	6,02	4,76	- 0,89	3,39	6,06
Sorong	4,95	1,01	1,17	3,49	3,26
Merauke	5,42	-0,65	1,06	1,68	4,90
Timika	-	-	4,12	2,09	5,93
Jayapura	6,70	0,60	0,75	1,70	5,81
INDONESIA	3,13	2,72	1,68	1,87	5,51

Catatan/Note: ¹ IHK 90 kota (2018=100)/CPI 90 Cities (2018=100)
Sebelum tahun 2020 merupakan laju inflasi 82 kota (2012 = 100)

Sumber/Source: BPS, Survei Harga Konsumen/BPS-Statistics Indonesia, Consumer Price Survey

Tabel
Table 14.4**Jumlah Penduduk Miskin Menurut Provinsi di Indonesia**
(ribu), 2018–2022**Number of Poor Population by Province in Indonesia**
(thousand), 2018–2022

Provinsi/Province	2018	2019	2020	2021	2022
(1)	(2)	(3)	(4)	(5)	(6)
Aceh	839,49	819,44	814,91	834,24	806,82
Sumatera Utara	1324,98	1 282,04	1 283,29	1 343,86	1 268,19
Sumatera Barat	357,13	348,22	344,23	370,67	335,21
Riau	500,44	490,72	483,39	500,81	485,03
Jambi	281,69	274,32	277,80	293,86	279,37
Sumatera Selatan	1 068,27	1 073,74	1 081,58	1 113,76	1 044,69
Bengkulu	301,81	302,30	302,58	306,00	297,23
Lampung	1 097,05	1 063,66	1 049,32	1 083,93	1 002,41
Kepulauan Bangka Belitung	76,26	68,38	68,39	72,71	66,78
Kepulauan Riau	131,68	128,46	131,97	144,46	151,68
DKI Jakarta	373,12	365,55	480,86	501,92	502,04
Jawa Barat	3 615,79	3 399,16	3 920,23	4 195,34	4 070,98
Jawa Tengah	3 897,20	3 743,23	3 980,90	4 109,75	3 831,44
DI Yogyakarta	460,10	448,47	475,72	506,45	454,76
Jawa Timur	4 332,59	4 112,25	4 419,10	4 572,73	4 181,29
Banten	661,36	654,46	775,99	867,23	814,02
Bali	171,76	163,85	165,19	201,97	205,68
Nusa Tenggara Barat	737,46	735,96	713,89	746,66	731,94
Nusa Tenggara Timur	1 142,17	1 146,32	1 153,76	1 169,31	1 131,62
Kalimantan Barat	387,08	378,41	366,77	367,89	350,25

Lanjutan Tabel/*Continued Table* 14.4

Provinsi/ <i>Province</i>	2018	2019	2020	2021	2022
(1)	(2)	(3)	(4)	(5)	(6)
Kalimantan Tengah	136,93	134,59	132,94	140,04	145,10
Kalimantan Selatan	189,03	192,48	187,87	208,11	195,70
Kalimantan Timur	218,90	219,92	230,26	241,77	236,25
Kalimantan Utara	50,35	48,78	51,79	52,86	49,46
Sulawesi Utara	193,31	191,70	192,37	196,35	185,14
Sulawesi Tengah	420,21	410,36	398,73	404,44	388,35
Sulawesi Selatan	792,63	767,80	776,83	784,98	777,44
Sulawesi Tenggara	307,10	302,58	301,82	318,70	309,79
Gorontalo	198,51	186,03	185,02	186,29	185,44
Sulawesi Barat	151,78	151,40	152,02	157,19	165,72
Maluku	320,08	317,69	318,18	321,81	290,57
Maluku Utara	81,46	84,60	86,37	87,16	79,87
Papua Barat	214,47	211,50	208,58	219,07	218,78
Papua	917,63	926,36	911,37	920,44	922,12

Sumber/*Source*: BPS, Survei Sosial Ekonomi Nasional (Susenas) Maret/BPS-*Statistics Indonesia, National Socioeconomic Survey March*

Tabel
Table 14.5**Indeks Pembangunan Manusia Menurut Provinsi di
Indonesia, 2018–2022**
**Human Development Index by Province in Indonesia,
2008–2022**

Provinsi/Province	2018	2019	2020	2021	2022
(1)	(2)	(3)	(4)	(5)	(6)
Aceh	71,19	71,90	71,99	72,18	72,80
Sumatera Utara	71,18	71,74	71,77	72,00	72,71
Sumatera Barat	71,73	72,39	72,38	72,65	73,26
Riau	72,44	73,00	72,71	72,94	73,52
Jambi	70,65	71,26	71,29	71,63	72,14
Sumatera Selatan	69,39	70,02	70,01	70,24	70,90
Bengkulu	70,64	71,21	71,40	71,64	72,16
Lampung	69,02	69,57	69,69	69,90	70,45
Kepulauan Bangka Belitung	70,67	71,30	71,47	71,69	72,24
Kepulauan Riau	74,84	75,48	75,59	75,79	76,46
DKI Jakarta	80,47	80,76	80,77	81,11	81,65
Jawa Barat	71,30	72,03	72,09	72,45	73,12
Jawa Tengah	71,12	71,73	71,87	72,16	72,79
DI Yogyakarta	79,53	79,99	79,97	80,22	80,64
Jawa Timur	70,77	71,50	71,71	72,14	72,75
Banten	71,95	72,44	72,45	72,72	73,32
Bali	74,77	75,38	75,50	75,69	76,44
Nusa Tenggara Barat	67,30	68,14	68,25	68,65	69,46
Nusa Tenggara Timur	64,39	65,23	65,19	65,28	65,90
Kalimantan Barat	66,98	67,65	67,66	67,90	68,63

Lanjutan Tabel/*Continued Table* 14.5

Provinsi/Province	2018	2019	2020	2021	2022
(1)	(2)	(3)	(4)	(5)	(6)
Kalimantan Tengah	70,42	70,91	71,05	71,25	71,63
Kalimantan Selatan	70,17	70,72	70,91	71,28	71,84
Kalimantan Timur	75,83	76,61	76,24	76,88	77,44
Kalimantan Utara	70,56	71,15	70,63	71,19	71,83
Sulawesi Utara	72,20	72,99	72,93	73,30	73,81
Sulawesi Tengah	68,88	69,50	69,55	69,79	70,28
Sulawesi Selatan	70,90	71,66	71,93	72,24	72,82
Sulawesi Tenggara	70,61	71,20	71,45	71,66	72,23
Gorontalo	67,71	68,49	68,68	69,00	69,81
Sulawesi Barat	65,10	65,73	66,11	66,36	66,92
Maluku	68,87	69,45	69,49	69,71	70,22
Maluku Utara	67,76	68,70	68,49	68,76	69,47
Papua Barat	63,74	64,70	65,09	65,26	65,89
Papua	60,06	60,84	60,44	60,62	61,39

Sumber/*Source*: Diolah dari Hasil Sensus, Survei, dan Berbagai Sumber Lainnya/ *Based on Census, Surveys, and Other Sources*

ST 2023

**SENSUS PERTANIAN
CENSUS OF AGRICULTURE**

BerAKHLAK

Berorientasi Pelayanan Akuntabel Kompeten
Harmonis Loyal Adaptif Kolaboratif

*Service Oriented, Accountable, Competent,
Harmonious, Loyal, Adaptive, Collaborative*

DATA

MENCERDASKAN BANGSA

Enlighten The Nation



**BADAN PUSAT STATISTIK
PROVINSI KALIMANTAN BARAT**
BPS - Statistics of Kalimantan Barat Province
Jl. Sutan Syahrir No. 24/42 Pontianak 78116
Telp (0561) 35345
Homepage: <http://kalbar.bps.go.id>
E-mail: bps6100@bps.go.id

ISSN: 0215-2509



0215 2509