

Provinsi

NUSA TENGGARA TIMUR DALAM ANGKA

NUSA TENGGARA TIMUR PROVINCE IN FIGURES

2023



**BADAN PUSAT STATISTIK
PROVINSI NUSA TENGGARA TIMUR
BPS - Statistics of Nusa Tenggara Timur Province**

Provinsi

NUSA TENGGARA TIMUR DALAM ANGKA

NUSA TENGGARA TIMUR PROVINCE IN FIGURES

2023



PROVINSI NUSA TENGGARA TIMUR DALAM ANGKA
Nusa Tenggara Timur Province in Figures
2023

ISSN: 0215-2223

No. Publikasi / Publication Number: 53000.2307

Katalog / Catalog: 1102001.53

Ukuran Buku / Book Size: 14,8 cm x 21 cm

Jumlah Halaman / Number of Pages: Ixviii + 722 halaman / pages

Naskah / Manuscript:

BPS Provinsi Nusa Tenggara Timur

BPS-Statistics of Nusa Tenggara Timur Province

Penyunting / Editor:

BPS Provinsi Nusa Tenggara Timur

BPS-Statistics of Nusa Tenggara Timur Province

Gambar Kulit / Cover Design:

BPS Provinsi Nusa Tenggara Timur

BPS-Statistics of Nusa Tenggara Timur Province

Diterbitkan Oleh / Published by:

©BPS Provinsi Nusa Tenggara Timur / *BPS-Statistics of Nusa Tenggara Timur Province*

Dicetak Oleh / Printed by:

CV. Nario Sari, Jakarta / *CV. Nario Sari, Jakarta*

Dilarang mengumumkan, mendistribusikan, mengomunikasikan, dan/atau menggandakan sebagian atau seluruh isi buku ini untuk tujuan komersil tanpa izin tertulis dari Badan Pusat Statistik.

Prohibited to announce, distribute, communicate, and/or copy part or all of this book for commercial purpose without permission from BPS-Statistics Indonesia.

TIM PENYUSUN/TEAM MEMBERS

Pengarah/Director

Matamira B. Kale, S.Si, M. Si

Penanggung Jawab/Persons in Charge

Ir. Tio Faryda Gultom, M. Si

Penyunting/Editors

Putri Pamungkasih, SST

Pengolah Data dan Penulis Naskah/Data Processing and Authors

Antonius Riadi, S.Tr.Stat

Minanur Rohman, SST

Penata Letak/Layout Designers

Antonius Riadi, S.Tr.Stat

Minanur Rohman, SST

KONTRIBUTOR DATA/DATA CONTRIBUTOR

1. OJK Provinsi NTT
2. Kantor Bank Indonesia
3. Kepolisian Daerah Provinsi NTT
4. Dinas Lingkungan Hidup dan Kehutanan NTT
5. Balai Pengelolaan DAS Benain Noelmina
6. Badan Pertanahan Nasional Provinsi NTT
7. BKKBN Provinsi NTT
8. Dinas Pertanian dan Ketahanan Pangan Provinsi NTT
9. KPU Provinsi NTT
10. Badan Kepegawaian Daerah Provinsi NTT
11. Dinas Kesehatan Provinsi NTT
12. Sekretariat DPRD Provinsi NTT
13. Dinas Peternakan NTT
14. BMKG Stasiun Geofisika Kupang
15. BMKG Stasiun Klimatologi Lasiana
16. Dinas Pendidikan Provinsi NTT
17. Dinas Koperasi, tenaga kerja, dan Transmigrasi Provinsi NTT
18. BP2MI Provinsi NTT
19. Dinas Koordinasi Penanaman Modal dan PTSP Prov NTT
20. Badan Pendapatan dan Aset Daerah NTT
21. PT Pos Indonesia Kantor Pos Kupang
22. PT. Telkom, Kupang
23. Kantor Kementerian Agama Wilayah Provinsi NTT
24. PT PLN NTT
25. PT. ASDP Indonesia Ferry (Persero) Cabang Kupang
26. Dinas Energi dan Sumber Daya Mineral NTT
27. Dinas Pariwisata Provinsi NTT
28. Dinas Pekerjaan Umum dan Perumahan Rakyat NTT

PETA WILAYAH PROVINSI NUSA TENGGARA TIMUR
MAP OF NUSA TENGGARA TIMUR PROVINCE



KEPALA BPS PROVINSI NUSA TENGGARA TIMUR
CHIEF OF BPS-STATISTICS NUSA TENGGARA TIMUR PROVINCE



MATAMIRA B. KALE, S.Si, M.Si



KATA PENGANTAR

Provinsi Nusa Tenggara Timur Dalam Angka 2023 ini merupakan publikasi tahunan yang diterbitkan oleh Badan Pusat Statistik Provinsi Nusa Tenggara Timur. Publikasi ini merupakan lanjutan publikasi tahun sebelumnya yang memuat berbagai macam data dan informasi tentang keadaan geografis dan iklim, ciri-ciri sosial ekonomi penduduk, maupun keadaan sosial dan perekonomian Nusa Tenggara Timur secara menyeluruh.

Untuk menjaga kesinambungan data, maka bentuk dan jenis tabel yang disajikan sebagian besar tetap dipertahankan, begitu juga untuk sektor-sektor yang datanya belum tersedia tak dapat dihindari data yang disajikan keadaan tahun sebelumnya.

Kami menyadari bahwa dalam publikasi ini masih ada kekurangan, untuk itu saran dan kritik dari semua pihak demi perbaikan publikasi ini sangat kami harapkan.

Akhirnya kepada semua pihak yang telah memberikan bantuan sampai terwujudnya publikasi ini kami sampaikan penghargaan dan ucapan terima kasih yang sebesar-besarnya dengan harapan semoga kerja sama yang serupa dapat lebih meningkat lagi dimasa yang akan datang.

Kupang, 22 Februari 2023

Kepala Badan Pusat Statistik
Provinsi Nusa Tenggara Timur

Matamira B. Kale, S.Si, M.Si



PREFACE

Nusa Tenggara Timur Province in Figures 2023 is a collection of statistical data issued annually by Statistics of Nusa Tenggara Timur. This publication is a continuous presentation of the previous one, presents various kind of information and statistical data on the geographic and climate situation, the socio economic characteristic of the population and the general social and economic conditions of Nusa Tenggara Timur.

The maintain time series comparability, most of the tables form previous publication are retained, so in the cased that the expected recent data are not available, data from previous publicationare presented.

Although this publication is not the perfect one, therefore criticism and suggestions are always welcome to improve this publication.

Acknowledgements are due to all Departement and other governmental, as well as non Governmental agencies that have provided the data for this edition, and hope these cooperation will be continued in the future.

Kupang, 22 Februari 2023

Chief of BPS-Statistics
Nusa Tenggara Timur Province

Matamira B. Kale, S.Si, M.Si

DAFTAR ISI / CONTENTS

	Halaman <i>Page</i>
Kata Pengantar/ <i>Preface</i>	xi
Daftar Isi/ <i>Contents</i>	xiii
Daftar Tabel/ <i>List of Tables</i>	xv
Daftar Gambar/ <i>List of Figures</i>	lxi
Daftar Singkatan/ <i>List of Abbreviations</i>	ixv
Statistik Kunci/ <i>Key Statistics</i>	lxvii
1. Geografi dan Iklim/ <i>Geography and Climate</i>	1
2. Pemerintahan/ <i>Government</i>	39
3. Penduduk dan Ketenagakerjaan/ <i>Population and Employment</i>	87
4. Sosial dan Kesejahteraan Rakyat/ <i>Social and Welfare</i>	147
5. Pertanian, Kehutanan, Peternakan, dan Perikanan/ <i>Agriculture, Forestry, Livestock, and Fishery</i>	323
6. Pertambangan dan Energi/ <i>Mining and Energy</i>	453
7. Industri Manufaktur/ <i>Manufacturing Industry</i>	465
8. Pariwisata/ <i>Tourism</i>	479
9. Transportasi dan Komunikasi/ <i>Transportation and Communication</i>	504
10. Perbankan, Koperasi, dan Harga-harga/ <i>Banking, Cooperative, dan Prices</i>	545
11. Pengeluaran Penduduk/ <i>Population Expenditure</i>	601
12. Perdagangan Luar Negeri/ <i>Foreign Trade</i>	617
13. Sistem Neraca Regional/ <i>System of Regional Accounts</i>	657
14. Perbandingan Antarprovinsi/ <i>National Comparison</i>	713

DAFTAR TABEL/LIST OF TABLES

Halaman
Page

1.	GEOGRAFI DAN IKLIM/GEOGRAPHY AND CLIMATE	
1.1	KEADAAN GEOGRAFI	
	GEOGRAPHY CONDITION	
1.1.1	Luas Daerah, Jumlah Pulau dan Tinggi Wilayah Menurut Kabupaten/Kota di Provinsi Nusa Tenggara Timur, 2022 <i>Total Area, Number of Islands and Altitude by Regency/Municipality in Nusa Tenggara Timur Province, 2022</i>	8
1.1.2	Jarak dari Ibukota Kabupaten/Kota ke Ibukota Provinsi Nusa Tenggara Timur (km), 2022 <i>Distance to Nusa Tenggara Timur Provincial Capital by Regency/Municipality (km), 2022</i>	11
1.1.3	Jumlah Desa ¹ /Kelurahan Menurut Kabupaten/Kota dan Letak Geografi di Provinsi Nusa Tenggara Timur, 2014–2021 <i>Number of Villages¹/Kelurahan by Regency/Municipality and Geographical Location in Nusa Tenggara Timur Province, 2014–2021</i>	13
1.1.4	Jumlah Desa ¹ /Kelurahan Menurut Kabupaten/Kota dan Topografi Wilayah di Provinsi Nusa Tenggara Timur, 2014–2021 <i>Number of Villages¹/Kelurahan by Regency/Municipality and Topographical Areas in Nusa Tenggara Timur Province, 2014–2021....</i>	14
1.1.5	Luas Daerah (km ²) Provinsi Nusa Tenggara Timur Menurut Pulau, 2022 <i>Total Land Area (km²) of Major Islands in Nusa Tenggara Timur Province, 2022</i>	15
1.1.6	Rekapitulasi Tanah Terdaftar Menurut Kabupaten/Kota di Provinsi Nusa Tenggara Timur (km) tahun 1960 sampai dengan 2022 <i>Recapitulation of Registered Land by Regency/Municipality in Nusa Tenggara Timur Province (km) from 1960 to 2022.....</i>	16
1.1.7	Rekapitulasi Tanah Terdaftar Menurut Kabupaten/ Kota dan Jenis Hak di Provinsi Nusa Tenggara Timur (km) tahun 1960 sampai dengan 2022	

	<i>Recapitulation of Registered Land by Regency/Municipality and Type of Rights in Nusa Tenggara Timur Province (km) from 1960 to 2022</i>	17
1.1.8	Gempa Berkekuatan 5,0 Skala Richter Ke Atas di Provinsi Nusa Tenggara Timur, 2022 <i>Earthquakes With Magnitude 5.0 Richter and Over in Nusa Tenggara Timur Province, 2022</i>	21
1.2	KEADAAN IKLIM..... CLIMATE CONDITION.....	
1.2.1	Pengamatan Unsur Iklim di Stasiun Pengamatan Badan Meteorologi Klimatologi dan Geofisika (BMKG) di Provinsi Nusa Tenggara Timur, 2022 <i>Observation of Climate Elements at the Meteorology, Climatology and Geophysics Agency Station in Nusa Tenggara Timur Province, 2022....</i>	23
1.2.2	Suhu Udara (°C) Maksimum, Minimum dan Rata-rata Menurut Bulan di Kota Kupang, 2021–2022 <i>The Maximum, Minimum, and Average of Temperature (°C) by Month in Kupang Municipality, 2021–2022</i>	28
1.2.3	Rata-rata Tekanan Udara (mb), Rata-rata Kelembaban Udara (%) dan Rata-rata Penyinaran Matahari (%) Menurut Bulan di Kota Kupang, 2021–2022 <i>The Average Air Pressure (mb), The Average of Relative Humidity (%) and The Average Duration of Sunshine (%) by Month in Kupang Municipality, 2021–2022</i>	29
1.2.4	Kecepatan Rata-rata dan Maksimum Angin Menurut Bulan di Kota Kupang (knot), 2021–2022 <i>The Average and Maximum of Wind Velocity by Month in Kupang Municipality (knot), 2021–2022.....</i>	30
1.2.5	Jumlah Curah Hujan (mm) dan Banyaknya Hari Hujan Menurut Bulan di Kota Kupang, 2021–2022 <i>Total precipitation (mm) and Rainy Days by Month in Kupang Municipality, 2021–2022</i>	31

1.2.6	Jumlah Curah Hujan (mm) Menurut Kabupaten/Kota dan Bulan di Provinsi Nusa Tenggara Timur, 2022 <i>Total Precipitation (mm) by Regency/Municipality and Month in Nusa Tenggara Timur Province, 2022</i>	32
1.2.7	Banyaknya Hari Hujan Menurut Kabupaten/Kota dan Bulan di Provinsi Nusa Tenggara Timur, 2022 <i>Number of Rainy Days by Regency/Municipality and Month in Nusa Tenggara Timur Province, 2022</i>	35
2.	PEMERINTAHAN/GOVERNMENT	
2.1	WILAYAH ADMINISTRATIF ADMINISTRATIVE AREA	
2.1.1	Jumlah Kecamatan Menurut Kabupaten/Kota di Provinsi Nusa Tenggara Timur, 2018-2022 <i>Number of Sub Districts by Regency/Municipality in Nusa Tenggara Timur Province, 2018-2022</i>	45
2.1.2	Jumlah Desa ¹ /Kelurahan Menurut Kabupaten/Kota di Provinsi Nusa Tenggara Timur, 2018-2022 <i>Number of Villages¹ by Regency/Municipality in Nusa Tenggara Timur Province, 2018-2022</i>	46
2.2	DEWAN PERWAKILAN RAKYAT DAERAH	
	REGIONAL HOUSE OF REPRESENTATIVES	
2.2.1	Jumlah Anggota Dewan Perwakilan Rakyat Daerah (DPRD) Menurut Partai Politik dan Jenis Kelamin di Provinsi Nusa Tenggara Timur, 2022 ¹ <i>Number of Provincial-Level Regional House of Representatives's Members by Political Parties and Sex in Nusa Tenggara Timur Province, 2022¹</i>	47
2.2.2	Jumlah Anggota DPRD Menurut Kabupaten/Kota dan Jenis Kelamin di Provinsi Nusa Tenggara Timur, 2022	

	<i>Number of District Level Regional House of Representatives's Members by Regency/Municipality and Sex in Nusa Tenggara Timur Province, 2022</i>	48
2.2.3	Jumlah Anggota DPRD Menurut Tingkat Pendidikan dan Jenis Kelamin di Provinsi Nusa Tenggara Timur 2022 ¹ <i>Number of Provincial-Level Regional House of Representatives's Members by Level of Education and Sex in Nusa Tenggara Timur Province, 2022¹</i>	49
2.2.4	Jumlah Keputusan DPRD Provinsi Nusa Tenggara Timur, 2018-2022 ¹ <i>Number of Provincial-Level Regional House of Representatives's Members' Decisions, 2018-2022¹</i>	50
2.2.5	Indeks Demokrasi Indonesia (IDI) ¹ Berdasarkan Aspek di Provinsi Nusa Tenggara Timur,2021 <i>Indonesia Democracy Index¹ by Aspect in Nusa Tenggara Timur Province,2021</i>	51
2.3	SUMBER DAYA MANUSIA HUMAN RESOURCES	
2.3.1	Jumlah Pegawai Negeri Sipil (PNS) Pemerintah Daerah (Provinsi dan Kabupaten/Kota) Menurut Jenis Kelamin di Provinsi Nusa Tenggara Timur, 2021-2022 <i>Number of Provincial and District Level Civil Servants by Regency/ Municipality and Sex in Nusa Tenggara Timur Province, 2021-2022</i>	52
2.3.2	Jumlah PNS Pemerintah Daerah (Provinsi) Menurut Jabatan dan Jenis Kelamin di Provinsi Nusa Tenggara Timur, 2021-2022 <i>Number of Provincial Civil Servants by Occupation and Sex in Nusa Tenggara Timur Province, 2021-2022.....</i>	54
2.3.3	Jumlah PNS Pemerintah Daerah (Provinsi) Menurut Tingkat Pendidikan dan Jenis Kelamin di Provinsi Nusa Tenggara Timur, 2021-2022 <i>Number of Provincial Civil Servants by Education Level and Sex in Nusa Tenggara Timur Province, 2021-2022</i>	56

2.3.4	Jumlah PNS Pemerintah Daerah (Provinsi) Menurut Tingkat Kepangkatan dan Jenis Kelamin di Provinsi Nusa Tenggara Timur, 2021-2022 <i>Number of Provincial Level Civil Servants by Hierarchy and Sex in Nusa Tenggara Timur Province, 2021-2022</i>	58
2.3.5	Jumlah PNS ¹ Pemerintah Provinsi Menurut Dinas/Instansi dan Jenis Kelamin di Provinsi Nusa Tenggara Timur, 2021-2022 <i>Number of Provincial-Level Civil Servants¹ by Agencies and Sex in Nusa Tenggara Timur Province, 2021-2022</i>	60
2.3.6	Jumlah PNS ¹ Pemerintah Daerah (Provinsi dan Kabupaten/ Kota) Menurut Golongan Kepangkatan dan Kabupaten/ Kota di Provinsi Nusa Tenggara Timur, 2022 <i>Number of Provincial and District Level Civil Servants¹ by Regency/ Municipality and Class Rank in Nusa Tenggara Timur Province, 2022</i> .	66
2.3.7	Jumlah PNS Pemerintah Daerah ¹ (Provinsi dan Kabupaten/ Kota) Menurut Jabatan Struktural dan Kabupaten/ Kota di Provinsi Nusa Tenggara Timur, 2022 <i>Number of Provincial and District Level Civil Servants¹ by Regency/ Municipality and Structural Officials in Nusa Tenggara Timur Province, 2022</i>	67
2.3.8	Jumlah PNS ¹ Pemerintah Daerah (Provinsi dan Kabupaten/ Kota) Menurut Tingkat Pendidikan dan Kabupaten/ Kota di Provinsi Nusa Tenggara Timur, 2022 <i>Number of Provincial and District Level Civil Servants¹ by Regency/ Municipality and Educational Level in Nusa Tenggara Timur Province, 2022</i>	68
2.4	KEUANGAN DAERAH GOVERNMENT FINANCE	
2.4.1	Realisasi Pendapatan Pemerintah Provinsi Nusa Tenggara Timur Menurut Jenis Pendapatan (Rupiah), 2021-2022 <i>Revenue Realization of Provincial Government of Nusa Tenggara Timur by Type of Revenue (Rupiahs), 2021-2022</i>	70
2.4.2	Realisasi Belanja Pemerintah Provinsi Nusa Tenggara Timur Menurut Jenis Belanja (Ribu Rupiah), 2021-2022	

	Halaman Page
	<i>Expenditure Realization of Provincial Government of Nusa Tenggara Timur by Type of Expenditure (Thousand Rupiahs), 2021-2022</i> 71
2.4.3	<i>Realisasi Penerimaan dan Pengeluaran Pemerintah Kabupaten/Kota di Provinsi Nusa Tenggara Timur (ribu rupiah), 2020-2021 Actual Revenues and Expenditures by Regency/Municipality in Nusa Tenggara Timur Province (thousand rupiahs), 2020-2021</i> 72
2.4.4	<i>Realisasi Proyek dan Investasi Penanaman Modal Menurut Kabupaten/Kota di Provinsi Nusa Tenggara Timur, 2022 Realization of Project and Investment by Regency/Municipality in Nusa Tenggara Timur Province, 2022.....</i> 74
2.4.5	<i>Jumlah Kantor Bank Umum Menurut Status di Provinsi Nusa Tenggara Timur, 2017-2022 Number of Commercial Bank Offices by Status in Nusa Tenggara Timur Province, 2017-2022</i> 76
2.4.6	<i>Jumlah Kantor Bank Umum¹ Menurut Kabupaten/Kota dan Jenis Bank di Provinsi Nusa Tenggara Timur, 2022 Number of Commercial Bank¹ Offices by Regency/Municipality and Status in Nusa Tenggara Timur Province, 2022</i> 77
2.4.7	<i>Jumlah Penyimpan Dana pada Bank-bank Penyelenggara Menurut Kabupaten/Kota dan Jenis Simpanan di Provinsi Nusa Tenggara Timur, 2022 Number of Accounts in Banks by Regency/Municipality and Type of Saving Deposits in Nusa Tenggara Timur Province, 2022</i> 78
2.4.8	<i>Jumlah Dana Simpanan pada Bank-bank Penyelenggara di Tiap Kabupaten/Kota Menurut Jenis Simpanan di Provinsi Nusa Tenggara Timur (Juta Rupiah), 2022 Number of Outstanding Funds of Banks by Regency/Municipality and Type of Saving Deposits in Nusa Tenggara Timur Province (Million Rupiah), 2022</i> 79

2.4.9	Posisi Dana Simpanan Menurut Kelompok Bank di Provinsi Nusa Tenggara Timur, 2017-2022 <i>Outstanding Funds by Type of Banks in Nusa Tenggara Timur Province, 2017-2022</i>	80
2.4.10	Posisi Kredit Perbankan Menurut Jenis Penggunaan di Provinsi Nusa Tenggara Timur (Juta Rupiah), 2002-2022 <i>Outstanding of Bank Credits by Type of Utilization in Nusa Tenggara Timur Province (Million Rupiahs), 2002-2022</i>	81
2.4.11	Posisi Kredit Perbankan Menurut Kelompok Kabupaten/Kota di Provinsi Nusa Tenggara Timur (Juta Rupiah), 2018-2022 <i>Outstanding of Bank Credits by Regency/Municipality Group in Nusa Tenggara Timur Province (Million Rupiahs), 2018-2022</i>	82
2.4.12	Banyaknya Koperasi Unit Desa (KUD) dan Koperasi Lainnya Menurut Kabupaten/Kota di Provinsi Nusa Tenggara Timur, 2022 ¹ <i>Number of Village Unit and Other Cooperations by Regency/Municipality in Nusa Tenggara Timur Province, 2022¹</i>	83
2.4.13	Banyaknya Koperasi Menurut Keaktifan dan Kabupaten/Kota di Provinsi Nusa Tenggara Timur, 2022 <i>Number of Active and Non Active Cooperatives by Regency/Municipality in Nusa Tenggara Timur Province, 2022</i>	84
2.4.14	Banyaknya Anggota Koperasi Menurut Kabupaten/kota dan Jenis Kelamin di Provinsi Nusa Tenggara Timur, 2022 <i>Number of Cooperations' Member by Regency/Municipality and Sex in Nusa Tenggara Timur Province, 2022</i>	85
3.	PENDUDUK DAN KETENAGAKERJAAN/POPULATION AND EMPLOYMENT	
3.1	PENDUDUK	
	POPULATION	
3.1.1	Penduduk, Laju Pertumbuhan Penduduk, Distribusi Persentase Penduduk, Kepadatan Penduduk, dan Rasio Jenis Kelamin Penduduk Menurut Kabupaten/Kota di Provinsi Nusa Tenggara Timur, 2020 dan 2022	

	<i>Population, Population Growth Rate, Percentage Distribution of Population, Population Density, and Population Sex Ratio by Regency/Municipality in Nusa Tenggara Timur Province, 2020 and 2022</i>	97
3.1.2	Jumlah Penduduk Menurut Kelompok Umur dan Jenis Kelamin di Provinsi Nusa Tenggara Timur, 2022 <i>Population by Age Group and Sex in Nusa Tenggara Timur Province, 2022</i>	102
3.1.3	Persentase Penduduk Usia 10 Tahun Keatas Menurut Status Perkawinan di Provinsi Nusa Tenggara Timur, 2022 <i>Percentage of Population Aged 10 and Over by Marital Status in Nusa Tenggara Timur Province, 2022</i>	103
3.2	KETENAGAKERJAAN	
	EMPLOYMENT	
3.2.1	Penduduk Berumur 15 Tahun ke Atas Menurut Kelompok Umur dan Jenis Kegiatan Selama Seminggu yang Lalu di Provinsi Nusa Tenggara Timur, 2022 <i>Population 15 Years of Age and Over by Age Group and Type of Activity During the Previous Week in Nusa Tenggara Timur Province, 2022</i>	106
3.2.2	Penduduk Berumur 15 Tahun ke Atas Menurut Kabupaten/Kota dan Jenis Kegiatan Selama Seminggu yang Lalu di Provinsi Nusa Tenggara Timur, 2022 <i>Population 15 Years of Age and Over by Regency/Municipality and Type of Activity During the Previous Week in Nusa Tenggara Timur Province, 2022</i>	107
3.2.3	Jumlah Penduduk Berumur 15 Tahun Keatas Menurut Jenis Kegiatan Selama Seminggu yang Lalu dan Jenis Kelamin di Provinsi Nusa Tenggara Timur, 2022 <i>Population 15 Years of Age and Over by Type of Activity During The Previous Week and Sex in Nusa Tenggara Timur Province, 2022</i>	110

3.2.4	Penduduk Berumur 15 Tahun ke Atas Menurut Pendidikan Tertinggi yang Ditamatkan dan Jenis Kegiatan Selama Seminggu yang Lalu di Provinsi Nusa Tenggara Timur, 2022 <i>Population 15 Years of Age and Over by Educational Attainment and Type of Activity During the Previous Week in Nusa Tenggara Timur Province, 2022</i>	111
3.2.5	Penduduk Berumur 15 Tahun Ke Atas yang Bekerja Selama Seminggu yang Lalu Menurut Status Pekerjaan Utama dan Lapangan Pekerjaan Utama di Provinsi Nusa Tenggara Timur, 2022 <i>Population 15 Years of Age and Over who Worked During The Previous Week by Main Employment Status and Main Industry in Nusa Tenggara Timur Province, 2022</i>	114
3.2.6	Penduduk Berumur 15 Tahun Ke Atas yang Bekerja Selama Seminggu yang Lalu Menurut Status Pekerjaan Utama dan Jenis Kelamin di Provinsi Nusa Tenggara Timur, 2022	115
3.2.7	Penduduk Berumur 15 Tahun ke Atas yang Bekerja Selama Seminggu yang Lalu Menurut Jumlah Jam Kerja pada Pekerjaan Utama dan Lapangan Pekerjaan Utama di Provinsi Nusa Tenggara Timur, 2022 <i>Population 15 Years of Age and Over who Worked During The Previous Week by Total Working Hours on Main Job and Main Industry in Nusa Tenggara Timur Province, 2022</i>	116
3.2.8	Penduduk Berumur 15 Tahun ke Atas yang Bekerja Selama Seminggu yang Lalu Menurut Lapangan Pekerjaan Utama dan Pendidikan Tertinggi yang Ditamatkan di Provinsi Nusa Tenggara Timur, 2022 <i>Population 15 Years of Age and Over who Worked During The Previous Week by Main Industry and Educational Attainment in Nusa Tenggara Timur Province, 2022</i>	117
3.2.9	Penduduk Berumur 15 Tahun Ke Atas yang Bekerja Selama Seminggu yang Lalu Menurut Jumlah Jam Kerja Pada Pekerjaan Utama dan Jenis Kelamin di Provinsi Nusa Tenggara Timur, 2022	

	<i>Population 15 Years of Age and Over who Worked During The Previous Week by Total Working Hours on Main Job and Sex in Nusa Tenggara Timur Province, 2022</i>	
3.2.10	Penduduk Berumur 15 Tahun Ke Atas yang Bekerja Selama Seminggu yang Lalu Jumlah Jam Kerja Seluruhnya dan Jenis Kelamin di Provinsi Nusa Tenggara Timur, 2022	
	<i>Population 15 Years of Age and Over who Worked During The Previous Week by Total Working Hours and Sex in Nusa Tenggara Timur Province, 2022</i>	119
3.2.11	Penduduk Berumur 15 Tahun ke Atas yang Bekerja Selama Seminggu yang Lalu Menurut Kelompok Umur dan Jumlah Jam Kerja Seluruhnya di Provinsi Nusa Tenggara Timur, 2022.....	
	<i>Population 15 Years of Age and Over who Worked During The Previous Week by Age Group and Total Working Hours in Nusa Tenggara Timur Province, 2022</i>	120
3.2.12	Penduduk Berumur 15 Tahun Keatas yang Bekerja Selama Seminggu yang Lalu Menurut Kelompok Umur dan Jenis Kelamin di Provinsi Nusa Tenggara Timur, 2022	
	<i>Population 15 Years of Age and Over who Worked During The Previous Week by Age Group and Sex in Nusa Tenggara Timur Province, 2022</i>	121
3.2.13	Penduduk Berumur 15 Tahun ke Atas yang Bekerja Selama Seminggu yang Lalu Menurut Status Pekerjaan Utama dan Pendidikan Tertinggi yang Ditamatkan di Provinsi Nusa Tenggara Timur, 2022	
	<i>Population 15 Years of Age and Over who Worked During The Previous Week by Main Industry and Educational Attainmen in Nusa Tenggara Timur Province, 2022</i>	122
3.2.14	Penduduk Berumur 15 Tahun ke Atas yang Bekerja Selama Seminggu yang Lalu Menurut Kabupaten/Kota dan Lapangan Pekerjaan Utama di Provinsi Nusa Tenggara Timur, 2022	
	<i>Population 15 Years of Age and Over who Worked During The Previous Week by Regency/Municipality and Main Industry in Nusa Tenggara Timur Province, 2022</i>	123

3.2.15	<p>Penduduk Berumur 15 Tahun Ke Atas yang Bekerja Selama Seminggu yang Lalu Menurut Lapangan Pekerjaan Utama dan Jenis Kelamin di Provinsi Nusa Tenggara Timur, 2022 <i>Population 15 Years of Age and Over who Worked During The Previous Week by Main Industry and Sex in Nusa Tenggara Timur Province, 2022</i></p>	125
3.2.16	<p>Tingkat Pengangguran Terbuka (TPT) dan Tingkat Partisipasi Angkatan Kerja (TPAK) Menurut Kabupaten/Kota di Provinsi Nusa Tenggara Timur, 2020–2022 <i>Unemployment Rate (UR) and Labor Force Participation Rate (LFPR) by Regency/Municipality in Nusa Tenggara Timur Province, 2020–2022..</i></p>	127
3.2.17	<p>Pencari Kerja Terdaftar, Lowongan Kerja Terdaftar, dan Penempatan/Pemenuhan Tenaga Kerja Menurut Kabupaten/Kota dan Jenis Kelamin di Provinsi Nusa Tenggara Timur, 2022 <i>Number of Registered Job Applicants, Registered Job Vacancies, and Placement of Workers by Regency/Municipality and Sex in Nusa Tenggara Timur Province, 2022</i></p>	129
3.2.18	<p>Pencari Kerja Terdaftar Menurut Pendidikan Tertinggi yang Ditamatkan dan Jenis Kelamin di Provinsi Nusa Tenggara Timur, 2022 <i>Number of Registered Job Applicants by Educational Attainment and Sex in Nusa Tenggara Timur Province, 2022</i></p>	132
3.2.19	<p>Rata-rata Upah/Gaji Bersih Sebulan Pekerja Formal¹ Menurut Kabupaten/Kota dan Lapangan Pekerjaan Utama (rupiah) di Provinsi Nusa Tenggara Timur, 2022 <i>Average of Net Income per Month of Formal Employee¹ by Regency/Municipality and Main Industry (rupiahs) in Nusa Tenggara Timur Province, 2022</i></p>	133
3.2.20	<p>Rata-rata Upah/Gaji Bersih Sebulan Pekerja Formal¹ Menurut Kelompok Umur dan Lapangan Pekerjaan Utama (rupiah) di Provinsi Nusa Tenggara Timur, 2022 <i>Average of Net Income per Month of Formal Employee¹ by Age Group and Main Industry (rupiahs) in Nusa Tenggara Timur Province, 2022..</i></p>	135

3.2.21	<p>Rata-rata Upah/Gaji Bersih Sebulan Pekerja Informal¹ Menurut Kabupaten/Kota dan Lapangan Pekerjaan Utama (rupiah) di Provinsi Nusa Tenggara Timur, 2022 <i>Average of Net Income per Month of Informal Employee¹ by Regency/Municipality and Main Industry (rupiahs) in Nusa Tenggara Timur Province, 2022</i></p>	136
3.2.22	<p>Rata-rata Pendapatan Bersih Sebulan Pekerja Informal¹ Menurut Kabupaten/Kota dan Pendidikan Tertinggi yang ditamatkan di Provinsi Nusa Tenggara Timur (rupiah), 2022</p> <p><i>Average of Net Income per Month of Informal Employee¹ by Regency/Municipality and Educational Attainment in Nusa Tenggara Timur Province (rupiahs), 2022</i></p>	139
3.2.23	<p>Upah Minimum Regional (UMR) Sebulan Menurut Kabupaten/ Kota di Provinsi Nusa Tenggara Timur, 2019–2022 <i>Monthly Regional Minimum Wage by Regency/Municipality in Nusa Tenggara Timur Province, 2019–2022</i>.....</p>	140
3.2.24	<p>Angka Migrasi Keluar Tenaga Kerja Menurut Kabupaten/ Kota di Provinsi Nusa Tenggara Timur, 2022 <i>Rates of Out-Migration of Labour by Regency/Municipality in Nusa Tenggara Timur Province, 2022</i></p>	141
3.2.25	<p>Banyaknya Pekerja Migran Indonesia (PMI) ¹ ke Luar Negeri Menurut Negara Tujuan, Sektor, dan Jenis Kelamin di Provinsi Nusa Tenggara Timur, 2022 <i>Number of Indonesian Workers by Destination, Sector, and Sex in Nusa Tenggara Timur Province, 2022</i>.....</p>	143
3.2.26	<p>Banyaknya Pekerja Migran Indonesia (PMI)¹ ke Luar Negeri Menurut Penempatan dan Pendidikan Terakhir yang Ditamatkan di Provinsi Nusa Tenggara Timur, 2022 <i>Number of Indonesian Workers by Destination, Sector, and Sex in Nusa Tenggara Timur Province, 2022</i>.....</p>	144
3.2.27	<p>Banyaknya Pekerja Migran Indonesia (PMI)¹ ke Luar Negeri Menurut Penempatan dan Pendidikan Terakhir yang Ditamatkan di Provinsi Nusa Tenggara Timur, 2022</p>	

	<i>Number of Indonesian Workers by Destination, Sector, and Sex in Nusa Tenggara Timur Province, 2022</i>	145
3.2.28	Banyaknya Pekerja Migran Indonesia (PMI) ke Luar Negeri Menurut Asal Kabupaten/Kota dan Status Pernikahan di Provinsi Nusa Tenggara Timur, 2022 <i>Number of Indonesian Workers by Origin and Marriage Status Nusa Tenggara Timur Province, 2022</i>	146
4.	SOSIAL DAN KESEJAHTERAAN RAKYAT/SOCIAL AND WELFARE	
4.1	PENDIDIKAN EDUCATION	
4.1.1	Jumlah Sekolah, Guru, dan Murid Taman Kanak-Kanak (TK) di Bawah Kementerian Pendidikan dan Kebudayaan Menurut Kabupaten/Kota di Provinsi Nusa Tenggara Timur, 2020/2021 dan 2021/2022..... <i>Number of Schools, Teachers, and Pupils in Kindergarten Under The Ministry of Education and Culture by Regency/Municipality in Nusa Tenggara Timur Province, 2020/2021 dan 2021/2022</i>	165
4.1.2	Jumlah Sekolah, Guru, dan Murid Raudatul Athfal (RA) di Bawah Kementerian Agama Menurut Kabupaten/Kota di Provinsi Nusa Tenggara Timur, 2021/2022 dan 2022/2023 <i>Number of Schools, Teachers, and Pupils in Raudatul Athfal (RA) Under The Ministry of Religious Affairs by Regency/Municipality in Nusa Tenggara Timur Province, 2021/2022 dan 2022/2023</i>	168
4.1.3	Jumlah Sekolah, Guru, dan Murid Sekolah Dasar (SD) di Bawah Kementerian Pendidikan dan Kebudayaan Menurut Kabupaten/ Kota di Provinsi Nusa Tenggara Timur, 2021/2022 dan 2022/2023 <i>Number of Schools, Teachers, and Pupils in Primary Schools Under The Ministry of Education and Culture by Regency/Municipality in Nusa Tenggara Timur Province, 2021/2022 dan 2022/2023</i>	169
4.1.4	Jumlah Sekolah, Guru, dan Murid Madrasah Ibtidaiyah (MI) di Bawah Kementerian Agama Menurut Kabupaten/ Kota Menurut Kabupaten/Kota di Provinsi Nusa Tenggara Timur, 2021/2022 dan 2022/2023	

	<i>Number of Schools, Teachers, and Pupils in Madrasah Ibtidaiyah (MI) Under The Ministry of Religious Affairs by Regency/Municipality in Nusa Tenggara Timur Province, 2021/2022 dan 2022/2023.....</i>	172
4.1.5	Jumlah Sekolah, Guru, dan Murid Sekolah Menengah Pertama (SMP) di Bawah Kementerian Pendidikan dan Kebudayaan Menurut Kabupaten/Kota di Provinsi Nusa Tenggara Timur, 2021/2022 dan 2022/2023 <i>Number of Schools, Teachers, and Pupils in Junior High Schools Under The Ministry of Education and Culture by Regency/ Municipality in Nusa Tenggara Timur Province, 2021/2022 dan 2022/2023</i>	175
4.1.6	Jumlah Sekolah, Guru, dan Murid Madrasah Tsanawiyah (MTs) di Bawah Kementerian Agama Menurut Kabupaten/Kota di Provinsi Nusa Tenggara Timur, 2021/2022 dan 2022/2023 <i>Number of Schools, Teachers, and Pupils in Madrasah Tsanawiyah (MTs) Under The Ministry of Religious Affairs by Regency/ Municipality in Nusa Tenggara Timur Province, 2021/2022 and 2022/2023</i>	178
4.1.7	Jumlah Sekolah, Guru, dan Murid Sekolah Menengah Atas (SMA) di Bawah Kementerian Pendidikan dan Kebudayaan Menurut Kabupaten/Kota di Provinsi Nusa Tenggara Timur, 2021/2022 dan 2022/2023 <i>Number of Schools, Teachers, and Pupils in Senior High Schools Under The Ministry of Education and Culture by Regency/ Municipality in Nusa Tenggara Timur Province, 2021/2022 dan 2022/2023</i>	181
4.1.8	Jumlah Sekolah, Guru, dan Murid Sekolah Menengah Kejuruan (SMK) di Bawah Kementerian Pendidikan dan Kebudayaan Menurut Kabupaten/Kota di Provinsi Nusa Tenggara Timur, 2021/2022 dan 2022/2023 <i>Number of Schools, Teachers, and Pupils in Vocational High Schools Under The Ministry of Education and Culture by Regency/ Municipality in Nusa Tenggara Timur Province, 2021/2022 dan 2022/2023</i>	184

4.1.9	Jumlah Sekolah, Guru, dan Murid Madrasah Aliyah (MA) di Bawah Kementerian Agama Menurut Kabupaten/Kota di Provinsi Nusa Tenggara Timur, 2021/2022 dan 2022/2023 <i>Number of Schools, Teachers, and Pupils in Madrasah Aliyah (MA) Under the Ministry of Religious Affairs by Regency/Municipality in Nusa Tenggara Timur, 2021/2022 and 2022/2023</i>	187
4.1.10	Jumlah Perguruan Tinggi ¹ , Mahasiswa ² , dan Tenaga Pendidik (Negeri dan Swasta) di Bawah Kementerian Riset, Teknologi dan Pendidikan Tinggi Menurut Kabupaten/ Kota di Provinsi Nusa Tenggara Timur, 2021 dan 2022 <i>Number of Universities¹, Students², and Lecturers (State and Private) Under the Ministry of Research, Technology and High Education by Regency/Municipality in Nusa Tenggara Timur, 20201 and 2022</i>	190
4.1.11	Jumlah Perguruan Tinggi, Mahasiswa, dan Tenaga Pendidik (Negeri dan Swasta) di Bawah Kementerian Agama Menurut Kabupaten/Kota di Provinsi Nusa Tenggara Timur, 2022 <i>Number of Universities, Students, and Lecturers (State and Private) Under the Ministry of Religious Affairs by Regency/ Municipality in Nusa Tenggara Timur, 2022</i>	
4.1.12	Persentase Penduduk Usia 7–24 Tahun Menurut Jenis Kelamin, Kelompok Umur Sekolah, dan Partisipasi Sekolah ¹ di Provinsi Nusa Tenggara Timur, 2020–2022 <i>Percentage of Population Aged 7–24 Years by Sex, School Age Group, and School Participation¹ in Nusa Tenggara Timur Province, 2020–2022</i>	196
4.1.13	Angka Partisipasi Murni (APM) dan Angka Partisipasi Kasar (APK) Menurut Jenjang Pendidikan di Provinsi Nusa Tenggara Timur, 2021–2022 <i>Net Participation Rates and Gross Participation Rates by Educational Level in Nusa Tenggara Timur Province, 2021–2022</i>	199
4.1.14	Persentase Penduduk Berumur 15 Tahun ke Atas yang Melek Huruf Menurut Kelompok Umur dan Daerah Tempat Tinggal di Provinsi Nusa Tenggara Timur, 2021–2022	

	<i>Percentage of Literate People Aged 15 Years and Over by Age Group and Urban–Rural Classification in Nusa Tenggara Timur Province, 2021–2022</i>	200
4.1.15	Jumlah Desa ¹ /Kelurahan yang Memiliki Fasilitas Sekolah Menurut Kabupaten/Kota dan Tingkat Pendidikan di Provinsi Nusa Tenggara Timur, 2019–2021 <i>Number of Villages¹ Having Educational Facilities by Regency/ Municipality and Educational Level in Nusa Tenggara Timur Province, 2019–2021</i>	201
4.1.16	Persentase Penduduk Berumur 10 Tahun Ke Atas Menurut Jenis Kelamin dan Ijazah Tertinggi yang Dimiliki di Provinsi Nusa Tenggara Timur, 2022 <i>Percentage of Population Aged 10 and Over by Sex and Their Highest Degree in Nusa Tenggara Timur Province, 2022.....</i>	206
4.1.17	Persentase Penduduk Berumur 10 Tahun Ke Atas Menurut Kemampuan Membaca dan Menulis Per Jenis Kelamin di Provinsi Nusa Tenggara Timur, 2022 <i>Percentage of Population Aged 10 and Over by Sex and Literacy in Nusa Tenggara Timur Province, 2022.....</i>	207
4.1.18	Persentase Anak Umur 7–12 Tahun Yang Sedang Sekolah dan Tidak Sekolah di Provinsi Nusa Tenggara Timur, 2021–2022 <i>Percentage of Children Aged 7–12 by School Attendance in Nusa Tenggara Timur Province, 2021–2022.....</i>	210
4.1.19	Persentase Penduduk Berumur 10 Tahun Ke Atas Menurut Kabupaten/Kota dan Pendidikan Tertinggi yang Ditamatkan di Provinsi Nusa Tenggara Timur, 2022 <i>Percentage of Population Aged 10 and Over by Regency/ Municipality and Educational Attainment in Nusa Tenggara Timur Province, 2022.....</i>	
4.1.20	Persentase Penduduk Laki–laki Berumur 10 Tahun Ke Atas Menurut Kabupaten/Kota dan Pendidikan Tertinggi yang Ditamatkan di Provinsi Nusa Tenggara Timur, 2022 <i>Percentage of Males Aged 10 and Over by Regency/Municipality and Educational Attainment in Nusa Tenggara Timur Province, 2022</i>	

4.1.21	Persentase Penduduk Perempuan Berumur 10 Tahun Ke Atas Menurut Kabupaten/Kota dan Pendidikan Tertinggi yang Ditamatkan di Provinsi Nusa Tenggara Timur, 2022 <i>Percentage of Females Aged 10 and Over by Regency/ Municipality and Educational Attainment in Nusa Tenggara Timur Province, 2022</i>	
4.2	KESEHATAN	
	HEALTH	
4.2.1	Jumlah Desa ¹ /Kelurahan Yang Memiliki Sarana Kesehatan Menurut Kabupaten/Kota di Provinsi Nusa Tenggara Timur, 2019–2021 <i>Number of Villages¹ Having Health Facilities by Regency/Municipality in Nusa Tenggara Timur Province, 2019–2021</i>	217
4.2.2	Distribusi Persentase Wanita Berumur 15–49 Tahun yang Pernah Kawin dan Melahirkan Hidup dalam Dua Tahun Terakhir Menurut Kabupaten/Kota dan Penolong Persalinan di Provinsi Nusa Tenggara Timur, 2021–2022 <i>Percentage Distribution of Ever Married Women Aged 15–49 Years Who Had Live Birth in The Two Years Preceding The Survey by Regency/Municipality and Last Birth Attendance in Nusa Tenggara Timur Province, 2021–2022</i>	223
4.2.3	Jumlah Tenaga Kesehatan Menurut Kabupaten/ Kota di Provinsi Nusa Tenggara Timur, 2022 <i>Number of Medical Personnel by Regency/Municipality in Nusa Tenggara Timur Province, 2022</i>	224
4.2.4	Persentase Penduduk yang Mempunyai Keluhan Kesehatan Selama Sebulan Terakhir Menurut Kabupaten/ Kota di Provinsi Nusa Tenggara Timur, 2017–2022 <i>Percentage of People Who Had Health Complaint During a Month Prior to The Survey by Regency/Municipality in Nusa Tenggara Timur Province, 2017–2022</i>	225
4.2.5	Jumlah Kasus Penyakit Menurut Kabupaten/Kota dan Jenis Penyakit di Provinsi Nusa Tenggara Timur, 2022 <i>Number of Disease Cases by Regency/Municipality and Type of Disease in Nusa Tenggara Timur Province, 2022</i>	226

4.2.6	<p>Jumlah Rumah Sakit Umum, Rumah Sakit Khusus, Rumah Sakit Bersalin/Rumah Bersalin, Puskesmas, Klinik/Balai Kesehatan, Posyandu, dan Polindes Menurut Kabupaten/Kota di Provinsi Nusa Tenggara Timur, 2021 dan 2022 <i>Number of General Hospital, Special Hospital, Maternity Hospital and Public Health Center, Medical Clinic, Integrated Service Post, Village maternity Cottage by Regency/Municipality in Nusa Tenggara Timur Province, 2021 and 2022.....</i></p>	230
4.2.7	<p>Persentase Penduduk yang Mempunyai Keluhan Kesehatan dan Berobat Jalan Selama Sebulan Terakhir Menurut Kabupaten/Kota di Provinsi Nusa Tenggara Timur, 2018–2022 <i>Percentage of People Who Had Health Complaint and Had Outpatient During a Month Prior to the Survey by Regency/Municipality in Nusa Tenggara Timur Province, 2018–2022.....</i></p>	233
4.2.8	<p>Distribusi Persentase Penduduk yang Mempunyai Keluhan Kesehatan Selama Sebulan Terakhir dan Tidak Berobat Jalan Menurut Kabupaten/Kota dan Alasan Utama Tidak Berobat Jalan di Provinsi Nusa Tenggara Timur, 2022 <i>Percentage Distribution of People Who Had Health Complaint During a Month Prior to the Survey and Had Not Outpatient by Province and Main Reason for not Outpatient in Nusa Tenggara Timur Province, 2022.....</i></p>	234
4.2.9	<p>Persentase Penduduk Usia 15 Tahun Ke Atas yang Merokok dalam Sebulan Terakhir Menurut Kabupaten/Kota dan Kelompok Umur di Provinsi Nusa Tenggara Timur, 2022 <i>Percentage of People Aged 15 Years and Above Who are Smoking During a Month Prior to The Survey by Regency/Municipality and Age Group in Nusa Tenggara Timur Province, 2022.....</i></p>	237
4.2.10	<p>Persentase Penduduk yang Memiliki Jaminan Kesehatan Menurut Kabupaten/Kota dan Jenis Jaminan di Provinsi Nusa Tenggara Timur, 2021–2022 <i>Percentage of Population Who Has Health Insurance by Regency/Municipality and Types of Health Insurance in Nusa Tenggara Timur, 2021–2022.....</i></p>	238

4.2.11	Jumlah Dokter Spesialis, Dokter Umum, dan Dokter Gigi Menurut Sarana Pelayanan Kesehatan di Provinsi Nusa Tenggara Timur, 2022 <i>Number of Medical Specialist, General Practitioners, and Dentists by Health Facilities in Nusa Tenggara Timur, 2022</i>	240
4.2.12	Jumlah Remaja Usia 15–24 Tahun yang Mendapat Penyuluhan Tentang Kesehatan Reproduksi (Kespro), HIV/AIDS, dan Keluarga Berencana (KB) Menurut Kabupaten/Kota (kali) di Provinsi Nusa Tenggara Timur, 2022 <i>Number of Adolescents Aged 15–24 Years Who Received Counseling on Reproductive Health, HIV/AIDS, and Family Planning by Regency/Municipality (times) in Nusa Tenggara Timur Province, 2022</i>	241
4.2.13	Jumlah Klinik Keluarga Berencana (KKB) dan Pos Pelayanan Keluarga Berencana Desa (PPKBD) Menurut Kabupaten/Kota di Provinsi Nusa Tenggara Timur, 2022 <i>Number of Family Planning Clinics and Village Family Planning Service Posts by Regency/Municipality in Nusa Tenggara Timur Province, 2022</i>	242
4.2.14	Jumlah Pasangan Usia Subur dan Peserta KB Aktif Menurut Kabupaten/Kota di Provinsi Nusa Tenggara Timur, 2022 <i>Number of Fertile Age Couples and Active Family Planning Participants by Regency/Municipality in Nusa Tenggara Timur Province, 2022</i>	243
4.2.15	Jumlah Peserta KB Drop Out (DO) Per Mix Kontrasepsi Menurut Kabupaten/Kota di Provinsi Nusa Tenggara Timur, 2022 <i>Number of Family Planning Drop-outs per Mix Contraception by Regency in Nusa Tenggara Timur Province, 2022</i>	245
4.2.16	Jumlah Petugas Lapangan KB Menurut Kabupaten/Kota di Provinsi Nusa Tenggara Timur, 2022 <i>Number of Field Official of Family Planning Program by Regency/Municipality in Nusa Tenggara Timur Province, 2022</i>	247
4.2.17	Jumlah Balita yang Pernah Mendapat Imunisasi Menurut Kabupaten/Kota dan Jenis Imunisasi di Provinsi Nusa Tenggara Timur, 2022	

	<i>Number of Children Under Five Years Who Had Immunization by Regency/Municipality and Type of Immunization in Nusa Tenggara Timur Province, 2022</i>	248
4.2.18	Jumlah Kelahiran dan Kematian Bayi dan Balita Menurut Kabupaten/Kota di Provinsi Nusa Tenggara Timur, 2021–2022 <i>Number of Birth and Death of Infant and Toddler by Regency/ Municipality in Nusa Tenggara Timur Province, 2021–2022</i>	249
4.2.19	Jumlah Balita Stunting Menurut Kabupaten/ Kota di Provinsi Nusa Tenggara Timur,2022 <i>Number of Stunted Children Under Five Years by Regency/ Municipality in Nusa Tenggara Timur Province, 2022</i>	251
4.2.20	Jumlah Balita Wasting Menurut Kabupaten/ Kota di Provinsi Nusa Tenggara Timur,2022 <i>Number of Wasting Children Under Five Years by Regency/ Municipality in Nusa Tenggara Timur Province, 2022</i>	253
4.2.21	Jumlah Balita Underweight Menurut Kabupaten/ Kota di Provinsi Nusa Tenggara Timur,2022 <i>Number of Underweight Children Under Five Years by Regency/ Municipality in Nusa Tenggara Timur Province, 2022</i>	255
4.3	PERUMAHAN DAN LINGKUNGAN	
	HOUSING AND ENVIRONMENT	
4.3.1	Distribusi Persentase Rumah Tangga Menurut Kabupaten/Kota dan Luas Lantai (m ²) di Provinsi Nusa Tenggara Timur, 2022 <i>Percentage Distribution of Household by Regency/Municipality and Floor Area (m²) in Nusa Tenggara Timur Province, 2022</i>	257
4.3.2	Distribusi Persentase Rumah Tangga Menurut Kabupaten/Kota dan Sumber Air Minum di Provinsi Nusa Tenggara Timur, 2022 <i>Percentage Distribution of Household by Regency/Municipality and Source of Drinking Water in Nusa Tenggara Timur Province, 2022</i>	258
4.3.3	Distribusi Persentase Rumah Tangga Menurut Kabupaten/Kota dan Sumber Penerangan di Provinsi Nusa Tenggara Timur, 2022 <i>Percentage Distribution of Household by Regency/Municipality and Lighting Source in Nusa Tenggara Timur Province, 2022</i>	261

4.3.4	<p>Distribusi Persentase Rumah Tangga Menurut Kabupaten/ Kota dan Penggunaan Fasilitas Tempat Buang Air Besar di Provinsi Nusa Tenggara Timur, 2022 <i>Percentage Distribution of Household by Regency/Municipality and Type of Toilet Facility Used by The Household in Nusa Tenggara Timur, 2022</i></p>	262
4.3.5	<p>Distribusi Persentase Rumah Tangga Menurut Kabupaten/Kota dan Bahan Bakar Utama untuk Memasak di Provinsi Nusa Tenggara Timur, 2022 <i>Percentage Distribution of Household by Regency/Municipality and and Type of Cooking Fuel in Nusa Tenggara Timur Province, 2022</i></p>	263
4.3.6	<p>Distribusi Persentase Rumah Tangga Menurut Kabupaten/ Kota dan Status Penguasaan Bangunan Tempat Tinggal di Provinsi Nusa Tenggara Timur, 2022 <i>Percentage Distribution of Household by Regency/Municipality and Dwelling Ownership Status in Nusa Tenggara Timur Province, 2022 ...</i></p>	265
4.3.7	<p>Distribusi Persentase Rumah Tangga Menurut Kabupaten/Kota dan Jenis Lantai Terluas di Provinsi Nusa Tenggara Timur, 2022 <i>Percentage Distribution of Household by Regency/Municipality and Main Material of Dwelling Floor in Nusa Tenggara Timur Province, 2022</i></p>	266
4.3.8	<p>Persentase Rumah Tangga yang Memiliki Akses Terhadap Sanitasi Layak Menurut Kabupaten/Kota di Provinsi Nusa Tenggara Timur, 2018–2022 <i>Percentage of Household by Regency/Municipality and Improved Sanitation in Nusa Tenggara Timur Province, 2018–2022</i></p>	
4.3.9	<p>Persentase Rumah Tangga yang Memiliki Akses Terhadap Sumber Air Minum Layak Menurut Kabupaten/Kota di Provinsi Nusa Tenggara Timur, 2018–2022 <i>Percentage of Household Population by Regency/Municipality and Improved Drinking Water in Nusa Tenggara Timur Province, 2018– 2022</i></p>	268

4.3.10	Persentase Rumah Tangga Menurut Kabupaten/ Kota dan Jarak Sumber Air Minum (Pompa/Sumur/ Mata Air) ke Tempat Penampungan Kotoran/Tinja Terdekat di Provinsi Nusa Tenggara Timur, 2022 <i>Percentage of Households by Regency/Municipality and Distance Between Drinking Water Source (Pump/Well/Spring Water) to The Nearest Septic Tank or Other Toilet Discharges in Nusa Tenggara Timur Province, 2022</i>	269
4.3.11	Persentase Rumah Tangga Menurut Kabupaten/Kota dan Jenis Tempat Buang Air Besar di Provinsi Nusa Tenggara Timur, 2022 <i>Percentage of Households by Regency/Municipality and Type of Toilet in Nusa Tenggara Timur Province, 2022</i>	270
4.3.12	Persentase Rumah Tangga Menurut Kabupaten/Kota dan Jenis Lantai Terluas di Provinsi Nusa Tenggara Timur, 2022 <i>Percentage of Households by Regency/ Municipality and Main Floor Material in Nusa Tenggara Timur Province, 2022</i>	272
4.3.13	Persentase Rumah Tangga Menurut Kabupaten/Kota dan Jenis Atap Terluas di Provinsi Nusa Tenggara Timur, 2022 <i>Percentage of Household by Regency/Municipality and the Most Type of Roof in Nusa Tenggara Timur Province, 2022</i>	274
4.3.14	Persentase Rumah Tangga Menurut Kabupaten/Kota dan Jenis Dinding Terluas di Provinsi Nusa Tenggara Timur, 2022 <i>Percentage of Household by Regency/ Municipality and Broad Wall Type in Nusa Tenggara Timur Province, 2022</i>	276
4.4	KRIMINALITAS	
	CRIME	
4.4.1	Jumlah Kejahatan yang Dilaporkan, Risiko Penduduk Terjadi Tindak Pidana per 100.000 Penduduk, Persentase Penyelesaian Tindak Pidana, dan Selang Waktu Terjadinya Tindak Pidana Menurut Kepolisian Resort di Provinsi Nusa Tenggara Timur, 2020–2022	

	<i>Crime Total, Crime Rate per 100,000 Population, Percentage of Crime Clearance, and Time Interval of Crime Occurance by Departmental (Resort) Police Office in Nusa Tenggara Timur Province, 2020–2022</i>	278
4.5	AGAMA DAN SOSIAL LAINNYA.....	
	RELIGION AND OTHER SOCIAL AFFAIRS.....	
4.5.1	Jumlah Jemaah Haji yang Diberangkatkan ¹ ke Tanah Suci Mekah Menurut Kabupaten/Kota di Provinsi Nusa Tenggara Timur, 2020–2022 <i>Number of Hajj Pilgrims Departured¹ to the Holyland of Mecca by Regency/Municipality in Nusa Tenggara Timur Province, 2020–2022</i>	282
4.5.2	Nikah, Talak dan Cerai Menurut Kabupaten/Kota di Provinsi Nusa Tenggara Timur, 2020–2022 <i>Number of Marriages and Divorces by Regency/Municipality in Nusa Tenggara Timur Province, 2020–2022.....</i>	283
4.5.3	Jumlah Perceraian Menurut Faktor dan Kabupaten/ Kota di Provinsi Nusa Tenggara Timur, 2022 <i>Number of Divorces by Factors and Regency/Municipality in Nusa Tenggara Timur Province, 2022</i>	285
4.5.4	Persentase Penduduk Menurut Kabupaten/Kota dan Agama yang Dianut di Provinsi Nusa Tenggara Timur, 2022 <i>Percentage of Population by Regency/Municipality and Religion in Nusa Tenggara Timur Province, 2022.....</i>	286
4.5.5	Jumlah Tempat Peribadatan Menurut Kabupaten/ Kota di Provinsi Nusa Tenggara Timur, 2022 <i>Number of Places of Worship by Regency/Municipality and Religion in Nusa Tenggara Timur Province, 2022</i>	289
4.5.6	Jumlah Kejadian Bencana Alam Menurut Kabupaten/ Kota di Provinsi Nusa Tenggara Timur, 2022 <i>Number of Natural Disaster Events by Regency/Municipality in Nusa Tenggara Timur Province, 2022</i>	290
4.5.7	Jumlah Korban yang Diakibatkan Bencana Alam Menurut Kabupaten/Kota di Provinsi Nusa Tenggara Timur, 2022 <i>Number of Victims Due to Natural Disaster by Regency/Municipality in Nusa Tenggara Timur Province, 2022</i>	292

4.5.8	Jumlah Kerusakan Rumah yang Diakibatkan Bencana Alam Menurut Kabupaten/Kota di Provinsi Nusa Tenggara Timur, 2021–2022 <i>Number of Damaged Houses Due to Natural Disaster by Regency/ Municipality in Nusa Tenggara Timur Province, 2021–2022</i>	302
4.5.9	Jumlah Desa ¹ /Kelurahan yang Mengalami Bencana Alam ² Menurut Kabupaten/Kota di Provinsi Nusa Tenggara Timur, 2019–2021 <i>Number of Villages¹ that Had Natural Disaster² by Regency/ Municipality in Nusa Tenggara Timur Province, 2019–2021</i>	304
4.5.10	Jumlah Keluarga Penerima Manfaat (KPM) dan Anggaran Bantuan Sosial Pangan Menurut Kabupaten/ Kota di Provinsi Nusa Tenggara Timur, 2022 <i>Number of Aid Recipients (head of household) and Food Social Assistance Budget by Regency/Municipality in Nusa Tenggara Timur Province, 2022</i>	307
4.5.11	Jumlah Uskup, Pastor, Bruder dan Suster Menurut Kabupaten/Kota di Provinsi Nusa Tenggara Timur, 2022 <i>Number of Bishop, Priest, Brother and Sister by Regency/Municipality in Nusa Tenggara Timur Province, 2022</i>	308
4.5.12	Jumlah Pendeta, Guru Injil, Guru Sekolah Minggu, Penatua dan Diaken Menurut Kabupaten/Kota di Provinsi Nusa Tenggara Timur, 2022 <i>Number of Priest, Gospel Teacher, Sunday's School Teacher, Archpriest and Deacon by Regency/Municipality in Nusa Tenggara Timur Province, 2022</i>	309
4.5.13	Jumlah Ulama, Khatib, Da'i Mubaligh dan Penyuluh Agama/Guru Ngaji Menurut Kabupaten/Kota di Provinsi Nusa Tenggara Timur, 2022 <i>Number of Religious Scholar, Ecclesiates, Proselytizer, Religious Preacher and Religion Extension Teacher by Regency in Nusa Tenggara Timur Province, 2022</i>	310
4.5.14	Jumlah Pandita dan Pinandhita Menurut Kabupaten/ Kota di Provinsi Nusa Tenggara Timur, 2022	

	<i>Number of Hindu Priest and Hindu Archpriest by Regency/ Municipality in Nusa Tenggara Timur Province, 2022.....</i>	311
4.5.15	Jumlah Pandhita dan Bikkhu Menurut Kabupaten/ Kota di Provinsi Nusa Tenggara Timur, 2022 <i>Number of Buddhist Priest and Bante by Regency/Municipality in Nusa Tenggara Timur Province, 2022.....</i>	312
4.6	KEMISKINAN DAN PEMBANGUNAN MANUSIA POVERTY AND HUMAN DEVELOPMENT	
4.6.1	Garis Kemiskinan, Jumlah, dan Persentase Penduduk Miskin di Provinsi Nusa Tenggara Timur, 2018–2022 <i>Poverty Line, Number, and Percentage of Poor People in Nusa Tenggara Timur Province, 2018–2022.....</i>	313
4.6.2	Garis Kemiskinan, Jumlah, dan Persentase Penduduk Miskin Menurut Kabupaten/Kota di Provinsi Nusa Tenggara Timur, 2021–2022 <i>Poverty Line, Number, and Percentage of Poor People by Regency/ Municipality in Nusa Tenggara Timur Province, 2021–2022.....</i>	315
4.6.3	Indeks Kedalaman Kemiskinan dan Indeks Keparahan Kemiskinan Menurut Daerah di Provinsi Nusa Tenggara Timur, 2018–2022 <i>Poverty Gap Index and Poverty Severity Index by Region in Nusa Tenggara Timur Province, 2018–2022.....</i>	316
4.6.4	Karakteristik Rumah Tangga Miskin dan Rumah Tangga Tidak Miskin di Provinsi Nusa Tenggara Timur, 2020 dan 2021 <i>Characteristics of Poor and Non–Poor Households in Nusa Tenggara Timur Province, 2020 and 2021.....</i>	318
4.6.5	Indeks Pembangunan Manusia Menurut Kabupaten/ Kota di Provinsi Nusa Tenggara Timur, 2017–2022 <i>Human Development Index by Regency/Municipality in Nusa Tenggara Timur Province, 2017–2022.....</i>	320
4.6.6	Komponen dan Peringkat IPM Menurut Kabupaten/ Kota di Provinsi Nusa Tenggara Timur, 2022 <i>Component and Rank of HDI by Regency/Municipality in Nusa Tenggara Timur Province, 2022.....</i>	321

5.	PERTANIAN, KEHUTANAN, PETERNAKAN, DAN PERIKANAN/ AGRICULTURE, FORESTRY, LIVESTOCK, AND FISHERY	
5.1	PERTANIAN, KEHUTANAN, PETERNAKAN, DAN PERIKANAN.. AGRICULTURE, FORESTRY, LIVESTOCK, AND FISHERY	
5.1.1	Luas Panen, Produktivitas, dan Produksi Padi ¹ Menurut Kabupaten/Kota di Provinsi Nusa Tenggara Timur, 2022 <i>Harvested Area, Yield, and Production of Paddy¹ by Regency/ Municipality in Nusa Tenggara Timur Province (ha), 2022</i>	339
5.1.2	Produksi Padi dan Beras Menurut Kabupaten/ Kota di Provinsi Nusa Tenggara Timur, 2022 <i>Paddy¹ and Rice Production by Regency/Municipality in Nusa Tenggara Timur Province, 2022</i>	340
5.1.3	Produksi Jagung ¹ dan Kedelai ² Menurut Kabupaten/ Kota di Provinsi Nusa Tenggara Timur, 2015 <i>Production of Maize¹ and Soybeans² by Regency/Municipality in Nusa Tenggara Timur Province, 2015.....</i>	341
5.1.4	Luas Lahan Tegal/Kebun, Ladang/Huma, dan Lahan Yang sementara Tidak Diusahakan Menurut Kabupaten/Kota di Provinsi Nusa Tenggara Timur (ha), 2022	
	<i>Area of Tegal/Gardens, Fields/Huma, and Temporary Not Cultivated Land Regency/Municipality in Nusa Tenggara Timur Province (ha), 2022</i>	342
5.1.5	Luas Lahan Sawah Menurut Kabupaten/Kota dan Jenis Pengairan di Provinsi Nusa Tenggara Timur (ha), 2022 <i>Area of Wetland by Regency/Municipality and Type of Irrigation in Nusa Tenggara Timur Province (ha), 2022</i>	345
5.1.6	Ketersediaan Pangan Untuk Konsumsi Per Kapita Per Hari Menurut Kelompok Bahan Makanan dan Zat Gizi di Provinsi Nusa Tenggara Timur, 2021–2022.....	
	<i>The Availability of Food Per Capita per Day Consumption by Type of Foods and Nutrient in Nusa Tenggara Timur Province, 2021–2022</i>	346
5.2	HORTIKULTURA.....	
	HORTICULTURE	
5.2.1	Luas Panen Tanaman Sayuran Menurut Kabupaten/Kota dan Jenis Tanaman di Provinsi Nusa Tenggara Timur (ha), 2021–2022	

	<i>Harvested Area of Vegetables and Kind of Plants by Regency/ Municipality in Nusa Tenggara Timur Province (ha), 2021–2022</i>	347
5.2.2	Produksi Tanaman Sayuran Menurut Kabupaten/ Kota dan Jenis Tanaman di Provinsi Nusa Tenggara Timur (kuintal), 2021 dan 2022 <i>Production of Vegetables by Regency/Municipality and Kind of Plant in Nusa Tenggara Timur Province (quintal), 2021 dan 2022</i>	356
5.2.3	Luas Panen Tanaman Sayuran dan Buah–Buahan Semusim Menurut Jenis Tanaman di Provinsi Nusa Tenggara Timur (ha) , 2020–2022 <i>Harvested Area of Seasonal Vegetables and Fruits by Kind of Plant in Nusa Tenggara Timur Province (ha), 2020–2022</i>	365
5.2.4	Produksi Tanaman Sayuran dan Buah–Buahan Semusim Menurut Jenis Tanaman di Provinsi Nusa Tenggara Timur (kuintal), 2020–2022 <i>Production of Seasonal Vegetables and Fruits by Type of Plant in Nusa Tenggara Timur Province (quintal), 2020–2022.....</i>	366
5.2.5	Luas Panen Tanaman Biofarmaka Menurut Kabupaten/Kota dan Jenis Tanaman di Provinsi Nusa Tenggara Timur (m ²), 2021–2022 .. <i>Harvested Area of Medicinal Plants by Regency/Municipality and Kind of Plant in Nusa Tenggara Timur Province (m²), 2021–2022.....</i>	367
5.2.6	Produksi Tanaman Biofarmaka Menurut Kabupaten/ Kota dan Jenis Tanaman di Provinsi Nusa Tenggara Timur (kg), 2021 dan 2022 <i>Production of Area of Medicinal Plants by Regency/Municipality and Kind of Plant in Nusa Tenggara Timur Province (kg), 2021 dan 2022....</i>	370
5.2.7	Luas Panen Tanaman Biofarmaka Menurut Jenis Tanaman di Provinsi Nusa Tenggara Timur (m ²), 2020–2022 <i>Harvested Area of Medicinal Plants by Kind of Plant in Nusa Tenggara Timur Province (m²), 2020–2022.....</i>	373
5.2.8	Produksi Tanaman Biofarmaka Menurut Jenis Tanaman di Provinsi Nusa Tenggara Timur (kg), 2020–2022	
	<i>Production of Medicinal Plants by Kind of Plant in Nusa Tenggara Timur Province (kg), 2020–2022</i>	374
5.2.9	Luas Panen Tanaman Hias Menurut Kabupaten/Kota dan Jenis Tanaman di Provinsi Nusa Tenggara Timur (m ²), 2021 dan 2022	

	Halaman Page
	<i>Harvested Area of Ornamental Plants by Regency/Municipality and Kind of Plant in Nusa Tenggara Timur Province (m²), 2021 dan 2022..</i> 375
5.2.10	Produksi Tanaman Hias Menurut Kabupaten/Kota dan Jenis Tanaman di Provinsi Nusa Tenggara Timur (tangkai), 2021 dan 2022 <i>Production of Ornamental Plants by Regency/Municipality and Kind of Plant in Nusa Tenggara Timur Province (stalks), 2021 dan 2022.....</i> 378
5.2.11	Luas Panen Tanaman Hias Menurut Jenis Tanaman di Provinsi Nusa Tenggara Timur (m ²), 2020–2022 <i>Harvested Area of Ornamental Plants by Kind of Plant in Nusa Tenggara Timur Province (m²), 2020–2022.....</i> 381
5.2.12	Produksi Tanaman Hias Menurut Jenis Tanaman di Provinsi Nusa Tenggara Timur, 2020–2022 <i>Production of Ornamental Plants by Kind of Plant in Nusa Tenggara Timur Province, 2020–2022.....</i> 382
5.2.13	Produksi Buah–buahan Menurut Kabupaten/ Kota dan Jenis Tanaman di Provinsi Nusa Tenggara Timur (kuintal), 2021 dan 2022 <i>Production of Fruits by Regency/Municipality and Kind of Plant in Nusa Tenggara Timur Province (quintal), 2021 dan 2022.....</i> 383
5.2.14	Produksi Buah–Buahan dan Sayuran Tahunan Menurut Jenis Tanaman di Provinsi Nusa Tenggara Timur (kuintal), 2020–2022 <i>Production of Annual Fruits and Vegetables by Kind of Plant in Nusa Tenggara Timur Province (quintal), 2020–2022.....</i> 395
5.3	PERKEBUNAN ESTATE CROPS.....
5.3.1	Luas Areal Tanaman Perkebunan Menurut Kabupaten/Kota dan Jenis Tanaman di Provinsi Nusa Tenggara Timur (ha), 2021 dan 2022 <i>Planted Area of Estate Crops by Regency/Municipality and Type of Crops in Nusa Tenggara Timur Province (ha), 2021 dan 2022.....</i> 396
5.3.2	Produksi Perkebunan Menurut Kabupaten/Kota dan Jenis Tanaman (ton) di Provinsi Nusa Tenggara Timur 2021 dan 2022

	<i>Production of Estate by Regency/Municipality and Type of Crops (ton) in Nusa Tenggara Timur Province, 2021 dan 2022.....</i>	400
5.4	KEHUTANAN	
	FORESTRY.....	
5.4.1	Luas Kawasan Hutan dan Perairan ¹ Menurut Kabupaten/ Kota di Provinsi Nusa Tenggara Timur (ha), 2022 <i>Extent of Forest Area, Inland Water, Coastal, and Marine Ecosystem¹ by Regency/Municipality of Nusa Tenggara Timur Province (ha), 2022</i>	404
5.4.2	Produksi Kayu Bulat dan Olahan Menurut Jenis Produksi di Provinsi Nusa Tenggara Timur, 2017–2022 <i>Logs and Processed Timber Production by Type of Product in Nusa Tenggara Timur Province, 2017–2022.....</i>	409
5.4.3	Luas Kegiatan Reboisasi ¹ di Provinsi Nusa Tenggara (ha), 2020–2022 <i>Reforested Areas¹ in Nusa Tenggara Timur Province (ha), 2020–2022 .</i>	411
5.4.4	Produksi Hasil Hutan Dirinci Per Jenis Kayu, Non Kayu, dan Perburuan di Provinsi Nusa Tenggara Timur, 2021–2022 <i>Forest Production by Kind of Wood, Non Wood and Hunt in Nusa Tenggara Timur Province, 2021–2022.....</i>	412
5.4.5	Luas Lahan Kritis di Dalam dan di Luar Kawasan Hutan (ha) Menurut Kabupaten/Kota di Provinsi Nusa Tenggara Timur 2022 <i>Critical area of Land Inside and Outside the Forest Area (ha) by Regency/Municipality in Nusa Tenggara Timur Province, 2022</i>	413
5.5	PETERNAKAN	
	LIVESTOCK	
5.5.1	Populasi Ternak Menurut Kabupaten/Kota dan Jenis Ternak di Provinsi Nusa Tenggara Timur (ekor), 2021 dan 2022 <i>Livestock Population by Regency/Municipality and Kind of Livestock in Nusa Tenggara Timur Province (heads), 2021 and 2022.....</i>	417
5.5.2	Populasi Unggas Menurut Kabupaten/Kota dan Jenis Unggas di Provinsi Nusa Tenggara Timur (ekor), 2021 dan 2022 <i>Poultry Population by Regency/Municipality and Kind of Poultry in Nusa Tenggara Timur Province (heads), 2021 dan 2022</i>	420

5.5.3	Produksi Daging Ternak Menurut Kabupaten/Kota dan Jenis Ternak di Provinsi Nusa Tenggara Timur (Kg), 2021 dan 2022 <i>Meat Production by Regency/Municipality and Kind of Livestock in Nusa Tenggara Timur Province (Kg), 2021 dan 2022.....</i>	422
5.5.4	Produksi Daging Unggas Menurut Kabupaten/Kota dan Jenis Unggas di Provinsi Nusa Tenggara Timur (Kg), 2021 dan 2022 <i>Poultry Meat Production by Regency/Municipality and Kind of Poultry in Nusa Tenggara Timur Province (Kg), 2021 dan 2022.....</i>	425
5.5.5	Produksi Telur Unggas dan Susu Sapi Menurut Kabupaten/ Kota di Provinsi Nusa Tenggara Timur (kg), 2021 dan 2022 <i>Production of Poultry Eggs and Cow Milk by Regency/Municipality in Nusa Tenggara Timur Province (kg), 2021 dan 2022.....</i>	427
5.5.6	Banyaknya Rumah Potong Hewan Menurut Kabupaten/ Kota dan Statusnya di Provinsi Nusa Tenggara Timur, 2022 <i>Number of Livestock Slaughterhouses by Regency/Municipality and Status in Nusa Tenggara Timur Province, 2022</i>	429
5.5.7	Banyaknya Ternak yang Dipotong di Luar Rumah Potong Hewan Menurut Kabupaten/Kota di Provinsi Nusa Tenggara Timur, 2022 <i>Number of Slaughtered Livestocks out of Slaughterhouse by Regency/Municipality in Nusa Tenggara Timur Province, 2022</i>	430
5.6	PERIKANAN FISHERY	
5.6.1	Produksi dan Nilai Produksi Perikanan Tangkap Menurut Kabupaten/Kota dan Jenis Penangkapan di Provinsi Nusa Tenggara Timur, 2021 <i>Production and Production Value of Fish Capture by Regency/ Municipality and Type of Captures in Nusa Tenggara Timur Province, 2021.....</i>	431
5.6.2	Produksi dan Nilai Produksi Perikanan Tangkap di Laut Menurut Kabupaten/Kota dan Komoditas Utama di Provinsi Nusa Tenggara Timur, 2021 <i>Production and Production Value of Marine Capture Fisheries by Regency/Municipality and Main Commodity in Nusa Tenggara Timur Province, 2021</i>	433

5.6.3	<p>Produksi dan Nilai Produksi Perikanan Tangkap di Perairan Umum Menurut Kabupaten/Kota dan Komoditas Utama di Provinsi Nusa Tenggara Timur, 2021 <i>Production and Production Value of Inland Open Water Capture Fisheries by Regency/Municipality and Main Commodity in Nusa Tenggara Timur Province, 2021</i></p>	436
5.6.4	<p>Produksi dan Nilai Produksi Perikanan Tangkap di Perairan Umum Menurut Kabupaten/Kota dan Lokasi di Provinsi Nusa Tenggara Timur, 2021 <i>Production and Production Value of Inland Open Water Capture Fisheries by Regency/Municipality and Location in Nusa Tenggara Timur Province, 2021</i></p>	438
5.6.5	<p>Produksi Perikanan Budidaya Menurut Kabupaten/Kota dan Jenis Kegiatan di Provinsi Nusa Tenggara Timur, 2021 <i>Production of Aquaculture by Regency/Municipality and Type of Activity in Nusa Tenggara Timur Province, 2021</i></p>	440
5.6.6	<p>Produksi dan Nilai Produksi Perikanan Budidaya Menurut Kabupaten/Kota dan Jenis Budidaya di Provinsi Nusa Tenggara Timur, 2021 <i>Production and Production Value of Aquaculture by Regency/Municipality and Type of Culture in Nusa Tenggara Timur Province, 2021</i></p>	441
5.6.7	<p>Produksi dan Nilai Produksi Perikanan Budidaya Menurut Kabupaten/Kota dan Komoditas Utama di Provinsi Nusa Tenggara Timur, 2021</p> <p><i>Production and Production Value of Aquaculture by Regency/Municipality and Main Commodity in Nusa Tenggara Timur Province, 2021</i></p> <p>.....</p>	447
6.	PERTAMBANGAN DAN ENERGI/MINING AND ENERGY	
6.1	<p>Daya Terpasang, Produksi, dan Distribusi Listrik PT. PLN (Persero) pada Cabang/Ranting PLN Menurut Kabupaten/Kota di Provinsi Nusa Tenggara Timur, 2022</p>	

	<i>Installed Electricity Power, Production, and Distribution of PT. PLN (Persero) at PLN Branch by Regency/Municipality in Nusa Tenggara Timur Province, 2022</i>	458
6.2	Jumlah Pelanggan Listrik Menurut Kabupaten/Kota di Provinsi Nusa Tenggara Timur, 2018-2022 <i>Number of Electricity Customers by Regency/Municipality in Nusa Tenggara Timur Province, 2018-2022.....</i>	460
6.3	Jumlah Pelanggan dan Air yang Disalurkan Menurut Kabupaten/Kota di Provinsi Nusa Tenggara Timur, 2021-2022 <i>Number of Customers and Distributed Water by Regency/Municipality di Provinsi Nusa Tenggara Timur, 2021-2022</i>	461
6.4	Jumlah Usaha dan Jenis Ijin Usaha Pertambangan Menurut Kabupaten/Kota di Provinsi Nusa Tenggara Timur, 2022 <i>Number of enterprise, and Business License Type of Labor Mining Companies by Regency/Municipality in Nusa Tenggara Timur Province, 2022</i>	463
6.5	Indeks Kemahalan Konstruksi (IKK) Menurut Kabupaten/ Kota di Provinsi Nusa Tenggara Timur, 2017-2022 <i>Construction Cost Index by Regency/Municipality in Nusa Tenggara Timur Province, 2017-2022</i>	464
7.	INDUSTRI MANUFAKTUR/MANUFACTURING INDUSTRY	
7.1	INDUSTRI BESAR DAN SEDANG LARGE AND MEDIUM MANUFACTURING INDUSTRY	
7.1.1	Jumlah Perusahaan dan Tenaga Kerja Menurut Klasifikasi Industri pada Industri Besar dan Sedang di Provinsi Nusa Tenggara Timur, 2021 <i>Number of Companies and Employees by Industrial Classification in Large and Medium Industries in Nusa Tenggara Timur Province, 2021</i>	473
7.1.2	Jumlah Perusahaan, Tenaga Kerja pada Industri Besar dan Sedang Menurut Kabupaten/Kota di Provinsi Nusa Tenggara Timur, 2021 <i>Number of Companies, Employees Value in Large and Medium Industries by Regency/Municipality in Nusa Tenggara Timur Province, 2021</i>	474

7.2 INDUSTRI MIKRO DAN KECIL

MICRO AND SMALL MANUFACTURING INDUSTRY

7.2.1	Jumlah Perusahaan dan Tenaga Kerja Menurut Klasifikasi Industri pada Industri Mikro dan Kecil di Provinsi Nusa Tenggara Timur, 2021 <i>Number of Companies and Employees by Industrial Classification in Micro and Small Industries in Nusa Tenggara Timur Province, 2021</i>	475
7.2.2	Jumlah Perusahaan, Tenaga Kerja, Pendapatan, dan Pengeluaran pada Industri Mikro dan Kecil Menurut Kabupaten/Kota di Provinsi Nusa Tenggara Timur, 2021 <i>Number of Companies, Employees, Revenue, and Expenditure in Micro and Small Industries by Regency/Municipality in Nusa Tenggara Timur Province, 2021</i>	477
8.	PARIWISATA/TOURISM	
8.1	Jumlah Akomodasi, Kamar, dan Tempat Tidur yang Tersedia pada Hotel Bintang Menurut Kabupaten/ Kota di Provinsi Nusa Tenggara Timur, 2021-2022 <i>Number of Accommodations, Available Rooms and Beds in Classified Hotel by Regency/Municipality in Nusa Tenggara Timur Province, 2021-2022</i>	485
8.2	Jumlah Akomodasi, Kamar, dan Tempat Tidur yang Tersedia pada Hotel Non Bintang dan Akomodasi Lainnya Menurut Kabupaten/Kota di Provinsi Nusa Tenggara Timur, 2021-2022 <i>Number of Accommodations, Available Rooms and Beds in Non-Classified Hotel and Other Accommodations by Regency/ Municipality in Nusa Tenggara Timur Province, 2021-2022.....</i>	487
8.3	Rata-rata Lama Menginap Tamu Asing dan Tamu Domestik Menurut Bulan (hari) di Provinsi Nusa Tenggara Timur, 2022 <i>Length Average of Stay of Foreign and Domestic Guests by Month in Nusa Tenggara Timur Province, 2022.....</i>	489
8.4	Persentase Tingkat Penghunian Kamar Hotel dan Akomodasi Lainnya Menurut Jenis Hotel dan Bulan di Provinsi Nusa Tenggara Timur, 2022	

	Halaman Page
	490
8.5	491
8.6	492
8.7	493
8.8	494
9.	
	504
9.1.2	505
9.1.3	511

9.1.4	Panjang Jalan Menurut Kabupaten/Kota dan Kondisi Jalan (km) di Provinsi Nusa Tenggara Timur, 2022 <i>Length of Road by Regency/Municipality and Road Conditions in Nusa Tenggara Timur Province, 2022</i>	512
9.1.5	Jumlah Kecelakaan Lalu Lintas Diperinci Menurut Kabupaten/Kota di Provinsi Nusa Tenggara Timur, 2022 <i>Number of Traffic Accidents by Regency/Municipality of Nusa Tenggara Timur Province, 2022</i>	513
9.1.6	Banyaknya Surat Ijin Mengemudi (SIM) Yang Dikeluarkan Kepolisian Daerah Nusa Tenggara Timur Menurut Kabupaten/Kota di Provinsi Nusa Tenggara Timur, 2022 <i>Number of Driver's License Issued by Type and Regency/Municipality of Nusa Tenggara Timur Province, 2022</i>	514
9.1.7	Arus Kunjungan Kapal Laut pada Setiap Pelabuhan Laut di Provinsi Nusa Tenggara Timur, 2022 <i>Number of Ship Visits by Port in Nusa Tenggara Timur Province, 2022</i>	515
9.1.8	Arus Penumpang Kapal Laut Pada Setiap Pelabuhan Laut di Provinsi Nusa Tenggara Timur, 2022 <i>Number of Ship Passengers by Port in Nusa Tenggara Timur Province, 2022</i>	516
9.1.9	Banyaknya Perjalanan, Arus Penumpang, Kendaraan dan Barang Melalui Angkutan Penyeberangan Ferry pada Setiap Pelabuhan Penyeberangan Provinsi Nusa Tenggara Timur, 2022 <i>Number of Ferry Trip, Passengers, Vehicles and Cargo by Port of Nusa Tenggara Timur Province, 2022</i>	517
9.1.10	Volume Bongkar–Muat Barang dan Hewan pada Setiap Pelabuhan Laut di Provinsi Nusa Tenggara Timur, 2022 <i>Volume of Loaded/Unloaded Cargo and Cattle by Port in Nusa Tenggara Timur Province, 2022</i>	523
9.1.11	Jumlah Pesawat yang Datang dan Berangkat pada Pelabuhan Udara Setiap Kabupaten/Kota di Provinsi Nusa Tenggara Timur, 2021–2022 <i>Number of Plane Visits by Port in Nusa Tenggara Timur Province, 2021–2022</i>	524

9.1.12	Arus Penumpang yang Datang dan Berangkat Lewat Pelabuhan Udara Setiap Kabupaten/Kota di Provinsi Nusa Tenggara Timur, 2021–2022 <i>Number of Arrival and Departure Passengers via Airport by Regency/ Municipality of Nusa Tenggara Timur Province, 2021–2022</i>	525
9.1.13	Arus Penumpang yang Datang dan Berangkat Lewat Pelabuhan Udara Setiap Kabupaten/Kota di Provinsi Nusa Tenggara Timur, 2021–2022 <i>Number of Arrival and Departure Passengers via Airport by Regency/ Municipality of Nusa Tenggara Timur Province, 2021–2022</i>	526
9.2	KOMUNIKASI COMMUNICATION	
9.2.1	Jumlah Kantor Pos Pembantu Menurut Kabupaten/ Kota di Provinsi Nusa Tenggara Timur, 2019–2022 <i>Number of Post Offices Subsidiaries by Regency/Municipality in Nusa Tenggara Timur Province, 2019–2022</i>	527
9.2.2	Jumlah Kantor Pos Pemeriksa dan Pembantu Menurut Kabupaten/Kota di Provinsi Nusa Tenggara Timur, 2022 <i>Number of Auxiliary Post Office by Regency/Municipality in Nusa Tenggara Timur Province, 2022</i>	528
9.2.3	Banyaknya Surat yang Dikirim dan Diterima Menurut Jenis Surat di Kota Kupang, 2022 <i>Number of Sent and Received Postal Mails by Type of Mails in Kupang Municipality, 2022</i>	529
9.2.4	Banyaknya Desa ¹ /Kelurahan menurut Kabupaten/ Kota dan Penerimaan Sinyal Internet Telepon Seluler di Provinsi Nusa Tenggara Timur, 2021 <i>Number of Villages¹/Kelurahan by Regency/Municipality and Cellular Phone Internet Signal Reception in Nusa Tenggara Timur Province, 2021</i>	530
9.2.5	Jumlah Pelanggan Telepon di Setiap Kabupaten/ Kota di Provinsi Nusa Tenggara Timur, 2021 <i>Number of Voice Customers by Regency/Municipality in Nusa Tenggara Timur, 2021</i>	531

9.2.6	<p>Persentase Rumah Tangga yang Memiliki/Menguasai Telepon Tetap Kabel Menurut Kabupaten/Kota di Provinsi Nusa Tenggara Timur, 2019–2022 <i>Percentage of Households with Fixed Line Telephone by Regency/ Municipality in Nusa Tenggara Timur Province, 2019–2022</i></p>	532
9.2.7	<p>Presentase Penduduk Usia 5 Tahun Ke Atas yang Memiliki Telepon Selular Menurut Kabupaten/Kota dan Jenis Kelamin di Provinsi Nusa Tenggara Timur, 2020–2022 <i>Percentage of Population Aged 5 Years and Over Who Own Cellular Phone by Regency/Municipality and Gender in Nusa Tenggara Timur Province, 2020–2022</i></p>	533
9.2.8	<p>Persentase Rumah Tangga yang Memiliki/ Menguasai Komputer Menurut Kabupaten/Kota di Provinsi Nusa Tenggara Timur, 2019–2022 <i>Percentage of Households with Computer by Regency/Municipality in Nusa Tenggara Timur Province, 2019–2022.....</i></p>	536
9.2.9	<p>Persentase Rumah Tangga yang Pernah Mengakses Internet Dalam 3 Bulan Terakhir Menurut Kabupaten/ Kota di Provinsi Nusa Tenggara Timur, 2019–2022 <i>Percentage of Households Who Used Internet in the Last 3 Months by Regency/Municipality in Nusa Tenggara Timur Province, 2019–2022..</i></p>	537
9.2.10	<p>Persentase Penduduk Usia 5 Tahun Ke Atas yang Pernah Mengakses Internet dalam 3 Bulan Terakhir Menurut Kabupaten/Kota dan Jenis Kelamin di Provinsi Nusa Tenggara Timur, 2020–2022 <i>Percentage of Population Aged 5 Years and Over Who Ever Accessing Internet in the last 3 Months by Regency/Municipality and Gender in Nusa Tenggara Timur Province, 2020–2022</i></p>	538
9.2.11	<p>Presentase PenduduK Usia 5 Tahun Ke Atas yang Menggunakan Komputer Menurut Kabupaten/Kota dan Jenis Kelamin di Provinsi Nusa Tenggara Timur, 2020–2022 <i>Percentage of Population Aged 5 Years and Over Who Used Computer by Regency/Municipality and Gender in Nusa Tenggara Timur Province, 2020–2022</i></p>	541
10.	HARGA-HARGA PRICES	

10.1	Indeks Harga Konsumen (IHK) per bulan Menurut Kelompok Pengeluaran di Provinsi Nusa Tenggara Timur (2018=100), 2022 <i>Monthly Consumer Price Index by Expenditure Group in Nusa Tenggara Timur Province (2018=100), 2022</i>	553
10.2	Inflasi Bulanan Menurut Kelompok Pengeluaran di Provinsi Nusa Tenggara Timur (2018=100), 2022 <i>Monthly Inflation Rate by Expenditure Group in Nusa Tenggara Timur Province (2018=100), 2022</i>	558
10.3	Indeks Harga Konsumen (IHK) per bulan Menurut Kelompok Pengeluaran di Kota Kupang (2018=100), 2022 <i>Monthly Consumer Price Index by Expenditure Group in Kupang City (2018=100), 2022</i>	563
10.4	Inflasi Bulanan Menurut Kelompok Pengeluaran di Kota Kupang (2018=100), 2022 <i>Monthly Inflation Rate by Expenditure Group in Kupang City (2018=100), 2022</i>	568
10.5	Indeks Harga Konsumen (IHK) per bulan Menurut Kelompok Pengeluaran di Kota Maumere (2018=100), 2022 <i>Monthly Consumer Price Index by Expenditure Group in Maumere City (2018=100), 2022</i>	573
10.6	Inflasi Bulanan Menurut Kelompok Pengeluaran di Kota Maumere (2018=100), 2022 <i>Monthly Inflation Rate by Expenditure Group in Maumere City (2018=100), 2022</i>	578
10.7	Indeks Harga Konsumen (IHK) per bulan Menurut Kelompok Pengeluaran di Kota Waingapu (2018=100), 2022 <i>Monthly Consumer Price Index by Expenditure Group in Waingapu City (2018=100), 2022</i>	583
10.8	Inflasi Bulanan Menurut Kelompok Pengeluaran di Kota Waingapu (2018=100), 2022 <i>Monthly Inflation Rate by Expenditure Group in Waingapu City (2018=100), 2022</i>	588
10.9	Rata-rata Harga Eceran Beberapa Jenis Barang di Kota Kupang (rupiah), 2019-2022 <i>Retail Prices of Selected Commodities in Kupang Municipality (rupiah), 2019-2022</i>	593

10.10	Indeks Harga yang Diterima Petani (It), Indeks Harga yang Dibayar Petani (Ib) dan Nilai Tukar Petani Menurut Periode Bulan (2018=100) Provinsi Nusa Tenggara Timur, 2021-2022 <i>Prices Received by Farmers Indices (It), Prices Paid by Farmers Indices (Ib), and Farmers' terms of Trade (FTT) by Month (2018=100) of Nusa Tenggara Timur Province, 2021-2022.....</i>	594
10.11	Nilai Tukar Petani Menurut Sub Sektor dan Periode Bulan (2018=100) Provinsi Nusa Tenggara Timur, 2022 <i>Farmers' Terms of Trade (FTT) by Sub Sector and Month (2018=100) of Nusa Tenggara Timur Province, 2022.....</i>	596
10.12	Inflasi Petani Pedesaan Menurut Bulan di Provinsi Nusa Tenggara Timur, 2019-2022 <i>Monthly Rural Farmer Inflation in Nusa Tenggara Timur Province, 2019-2022.....</i>	597
10.13	Inflasi Petani Pedesaan Menurut Bulan dan Kelompok Pengeluaran di Provinsi Nusa Tenggara Timur, 2022 <i>Monthly Rural Farmer Inflation by Expenditure Group in Nusa Tenggara Timur Province, 2022.....</i>	
11.	PENGELUARAN PENDUDUK/POPULATION EXPENDITURE	
11.1	Rata-rata Pengeluaran per Kapita Sebulan Menurut Kelompok Komoditas (rupiah) di Provinsi Nusa Tenggara Timur, 2021-2022 <i>Monthly Average Expenditure per Capita by Commodity Group (rupiahs) in Nusa Tenggara Timur Province, 2021-2022.....</i>	607
11.2	Persentase Pengeluaran per Kapita Sebulan Menurut Kelompok Komoditas di Provinsi Nusa Tenggara Timur, 2021-2022 <i>Percentage of Monthly Expenditure per Capita by Commodity Group in Nusa Tenggara Timur Province, 2021-2022.....</i>	608
	608	
11.3	Rata-rata Pengeluaran per Kapita Sebulan Makanan dan Bukan Makanan Menurut Kabupaten/Kota (rupiah) di Provinsi Nusa Tenggara Timur, 2021-2022 <i>Monthly Average of Food and Non-Food Expenditure per Capita by Regency/Municipality (rupiahs) in Nusa Tenggara Timur Province, 2021-2022.....</i>	609

11.4	<p>Persentase Pengeluaran per Kapita Sebulan Makanan dan Bukan Makanan Menurut Kabupaten/Kota (rupiah) di Provinsi Nusa Tenggara Timur, 2021-2022 <i>Percentage of Monthly Food and Non-Food Expenditure per Capita by Regency/Municipality in Nusa Tenggara Timur Province, 2021-2022</i>.....</p>	610
11.5	<p>Persentase Penduduk Menurut Golongan Pengeluaran Per Kapita Sebulan di Provinsi Nusa Tenggara Timur, 2022 <i>Percentage of Population by Per Capita Spending Group a Month in Nusa Tenggara Timur Province, 2022</i>.....</p>	611
11.6	<p>Pengeluaran Rata-rata Perkapita Sebulan Menurut Golongan Pengeluaran dan Kelompok Barang di Provinsi Nusa Tenggara Timur (rupiah), 2022 <i>Average Expenditure Per Capita Per Month by Expenditure Class and Commodity Group in Nusa Tenggara Timur Province (rupiahs), 2022</i> .</p>	612
11.7	<p>Persentase Rumah Tangga Menurut Kabupaten/ Kota dan Golongan Pengeluaran per Kapita Sebulan di Provinsi Nusa Tenggara Timur, 2022 <i>Percentage of Households by Monthly per Capita Group of Expenditure and Regency/Municipality of Nusa Tenggara Timur Province, 2022</i>.....</p>	613
11.8	<p>Persentase Penduduk Menurut Kabupaten/Kota dan Golongan Pengeluaran per Kapita Sebulan di Provinsi Nusa Tenggara Timur, 2022 <i>Percentage of Population by Monthly per Capita Group of Expenditure and Regency/Municipality of Nusa Tenggara Timur Province, 2022</i>.....</p>	615
12.	PERDAGANGAN LUAR NEGERI/FOREIGN TRADE	
12.1	EKSPOR	
	EXPORT	

12.1.1	Volume (ton) dan Nilai Ekspor (US \$) Menurut Jenis Komoditi di Provinsi Asal Nusa Tenggara Timur, 2021 dan 2022 <i>Volume (ton) and Value of Exports (US \$) by Commodity in Nusa Tenggara Timur Origin Province, 2021 dan 2022</i>	623
12.1.2	Volume dan Nilai Ekspor Menurut Negara Tujuan di Provinsi Asal Nusa Tenggara Timur, 2021-2022 <i>Volume and Value of Exports by Country of Destination in Nusa Tenggara Timur Origin Province, 2021-2022</i>	632
12.1.3	Volume (ton) dan Nilai Ekspor (US \$) Menurut Pelabuhan Muat di Provinsi Muat Nusa Tenggara Timur, 2021-2022 <i>Volume (ton) and Value of Exports (US \$) by Port of Loading in Nusa Tenggara Timur Loading Province, 2021-2022</i>	635
12.1.4	Volume (ton) dan Nilai Ekspor (US \$) Menurut Jenis Komoditi di Provinsi Muat Nusa Tenggara Timur, 2021 dan 2022 <i>Volume (ton) and Value of Exports (US \$) by Commodity in Nusa Tenggara Timur Loading Province, 2021 and 2022</i>	637
12.1.5	Volume (ton) dan Nilai Ekspor (US \$) Menurut Negara Tujuan di Provinsi Muat Nusa Tenggara Timur, 2021-2022 <i>Volume (ton) and Value (US \$) of Exports by Country of Destination in Nusa Tenggara Timur Loading Province, 2021-2022</i>	647
12.2	IMPOR	
	IMPORT	
12.2.1	Volume (ton) dan Nilai Impor (US \$) Menurut Negara Asal di Provinsi Muat Nusa Tenggara Timur, 2021-2022 <i>Volume (ton) and Value of Imports (US \$) by Origin Country in Nusa Tenggara Timur Loading Province, 2021-2022</i>	648
12.2.2	Volume (ton) dan Nilai Impor (US \$) Menurut Pelabuhan Bongkar di Provinsi Nusa Tenggara Timur, 2021-2022 <i>Volume (ton) and Value of Imports (US \$) by Unloading Port in Nusa Tenggara Timur Province, 2021-2022</i>	649
12.2.3	Volume (ton) dan Nilai Impor (US\$) Menurut Jenis Komoditi di Provinsi Nusa Tenggara Timur, 2021-2022 <i>Volume (ton) and Value of Imports (US \$) by Commodity in Nusa Tenggara Timur Loading Province, 2021 - 2022</i>	650

12.2.4	Neraca Perdagangan Luar Negeri Provinsi Nusa Tenggara Timur dan Indonesia, 1995-2022 <i>International Trade Balance of Nusa Tenggara Timur Province and Indonesia, 1995-2022</i>	655
13.	SISTEM NERACA REGIONAL/SYSTEM OF REGIONAL ACCOUNTS	
13.1	PRODUK DOMESTIK REGIONAL BRUTO PROVINSI PROVINCIAL GROSS REGIONAL DOMESTIC PRODUCT	
13.1.1	Produk Domestik Regional Bruto Atas Dasar Harga Berlaku (ADHB) Menurut Lapangan Usaha Provinsi Nusa Tenggara Timur (Miliar Rupiah), 2018-2022 <i>Gross Regional Domestic Product (GRDP) at Current Market Prices by Industry Nusa Tenggara Timur Province (Billion Rupiah), 2018-2022</i> ...	665
13.1.2	Produk Domestik Regional Bruto Atas Dasar Harga Konstan 2010 Menurut Lapangan Usaha Provinsi Nusa Tenggara Timur (Miliar Rupiah), 2018-2022 <i>Gross Regional Domestic Product at Constant Market Prices by Industry Nusa Tenggara Timur Province (Billion Rupiahs), 2018-2022</i> .	671
13.1.3	Distribusi Persentase Produk Domestik Regional Bruto Atas Dasar Harga Berlaku Menurut Lapangan Usaha Provinsi Nusa Tenggara Timur, 2018-2022 <i>Percentage Distribution of Gross Domestic Regional Bruto at Current Market Prices by Industry in Nusa Tenggara Timur Province, 2018-2022</i>	677
13.1.4	Laju Pertumbuhan Produk Domestik Regional Bruto Atas Dasar Harga Konstan 2010 Menurut Lapangan Usaha Provinsi Nusa Tenggara Timur (persen), 2018-2022 <i>Growth Rate of Gross Regional Domestic Product at 2010 Constant Market Prices by Industry Nusa Tenggara Timur Province (percent), 2018-2022</i>	683
13.1.5	Indeks Harga Implisit Produk Domestik Regional Bruto Menurut Lapangan Usaha (2010=100), Provinsi Nusa Tenggara Timur, 2019-2022 <i>Implicit Price Index of Gross Regional Domestic Product by Industry (2010=100) in Nusa Tenggara Timur Province, 2019-2022</i>	689

13.1.6	Laju Implisit Produk Domestik Regional Bruto (PDRB) Menurut Lapangan Usaha di Provinsi Nusa Tenggara Timur (2010=100), 2019-2022 <i>Implicit Growth Rate of Gross Regional Domestic Product (GRDP) by Industry in Nusa Tenggara Timur Province (2010=100), 2019-2022</i>	695
13.1.7	Produk Domestik Regional Bruto Provinsi Nusa Tenggara Timur Atas Dasar Harga Berlaku Menurut Pengeluaran (Miliar Rupiah), 2018-2022 <i>Gross Regional Domestic Product of Nusa Tenggara Timur Province at Current Market Prices by Expenditure (billion rupiahs), 2018–2022.</i>	701
13.1.8	Produk Domestik Regional Bruto Provinsi Nusa Tenggara Timur Atas Dasar Harga Konstan 2010 Menurut Jenis Pengeluaran (miliar rupiah), 2018–2022 <i>Gross Regional Domestic Product of Nusa Tenggara Timur Province at 2010 Constant Market Prices by Type of Expenditure (billion rupiahs), 2018–2022.....</i>	702
13.1.9	Distribusi Persentase Produk Domestik Regional Bruto Provinsi Nusa Tenggara Timur Atas Dasar Harga Berlaku Menurut Jenis Pengeluaran (persen), 2018–2022 <i>Percentage Distribution of Gross Regional Domestic Product of Nusa Tenggara Timur Province at Current Market Prices by Type of Expenditure (percent), 2018–2022</i>	703
13.1.10	Laju Pertumbuhan Produk Domestik Regional Bruto Provinsi Nusa Tenggara Timur Atas Dasar Harga Konstan 2010 Menurut Jenis Pengeluaran (persen), 2018–2022 <i>Growth Rate of Gross Regional Domestic Product of Nusa Tenggara Timur Province at 2010 Constant Market Prices by Type of Expenditure (percent), 2018–2022</i>	704
13.2	PRODUK DOMESTIK REGIONAL BRUTO KABUPATEN/KOTA REGENCY/MUNICIPAL GROSS REGIONAL DOMESTIC PRODUCT	
13.2.1	Produk Domestik Regional Bruto Atas Dasar Harga Berlaku Menurut Kabupaten/Kota (Miliar Rupiah) di Provinsi Nusa Tenggara Timur, 2018-2022 <i>Gross Regional Domestic Product at Current Market Prices by Regency/Municipality (Billion Rupiahs) in Nusa Tenggara Timur Province, 2018-2022</i>	705

13.2.2	<p>Produk Domestik Regional Bruto Atas Dasar Harga Konstan 2010 Menurut Kabupaten/Kota (miliar rupiah) di Provinsi Nusa Tenggara Timur, 2018-2028 <i>Gross Regional Domestic Product at Constant 2010 Prices by Regency/Municipality (billion rupiahs) in Nusa Tenggara Timur Province, 2018-2022</i></p>	706
13.2.3	<p>Distribusi Persentase Produk Domestik Regional Bruto Atas Dasar Harga Berlaku Menurut Kabupaten/Kota di Provinsi Nusa Tenggara Timur, 2018-2022 <i>Percentage Distribution of Gross Regional Domestic Product at Current Market Prices by Regency/Municipality in Nusa Tenggara Timur Province, 2018-2022</i></p>	707
13.2.4	<p>Laju Pertumbuhan Produk Domestik Regional Bruto Atas Dasar Harga Konstan 2010 Menurut Kabupaten/Kota (persen) di Provinsi Nusa Tenggara Timur, 2018-2022 <i>Growth Rate of Gross Regional Domestic Product at 2010 Constant Market Prices by Regency/Municipality (percent) in Nusa Tenggara Timur Province, 2018-2022</i></p>	708
13.2.5	<p>Produk Domestik Regional Bruto per Kapita Atas Dasar Harga Berlaku Menurut Kabupaten/Kota di Provinsi Nusa Tenggara Timur (Ribu rupiah), 2018-2022 <i>Per Capita Gross Regional Domestic Product at Current Market Prices by Regency/Municipality (thousand rupiahs) in Nusa Tenggara Timur Province, 2018-2022</i></p>	709
13.2.6	<p>Produk Domestik Regional Bruto per Kapita Atas Dasar Harga Konstan 2010 Menurut Kabupaten/Kota di Provinsi Nusa Tenggara Timur (Ribu rupiah), 2018-2022 <i>Per Capita Gross Regional Domestic Product at 2010 Constant Market Prices by Regency/Municipality in Nusa Tenggara Timur Province (Thousands rupiahs), 2018-2022</i>.....</p>	710
13.2.7	<p>Laju Pertumbuhan Produk Domestik Regional Bruto per Kapita Atas Dasar Harga Konstan 2010 Menurut Kabupaten/Kota di Provinsi Nusa Tenggara Timur (persen), 2018-2022</p>	

<i>Growth Rate of per Capita Gross Regional Domestic Product at 2010 Constant Market Prices by Regency/Municipality in Nusa Tenggara Timur Province (percent), 2018-2022.....</i>	711
---	-----

14. PERBANDINGAN ANTARPROVINSI/NATIONAL COMPARISON .

14.1	Jumlah Penduduk Menurut Provinsi di Indonesia (ribu), 2018-2022 <i>Population by Province in Indonesia (thousand), 2018-2022</i>	715
14.2	Laju Pertumbuhan Produk Domestik Regional Bruto Atas Dasar Harga Konstan 2010 Menurut Provinsi di Indonesia (persen), 2018-2022 <i>Rate of Growth of Gross Regional Domestic Products at Constant 2010 Prices by Province in Indonesia (percent), 2018-2022</i>	716
14.3	Laju Inflasi 90 Kota di Indonesia, 2018-2022 <i>Inflation Rate of 90 Cities in Indonesia, 2018-2022.....</i>	717
14.4	Jumlah Penduduk Miskin Menurut Provinsi di Indonesia (ribu), 2018-2022 <i>Number of Poor Population by Province in Indonesia (thousand), 2018-2022</i>	721
14.5	Indeks Pembangunan Manusia Menurut Provinsi di Indonesia, 2018-2022 <i>Human Development Index by Province in Indonesia, 2018-2022</i>	722

DAFTAR GAMBAR/LIST OF FIGURES

	Halaman Page
1.1 Persentase Luas Daerah Menurut Kabupaten/Kota di Provinsi Nusa Tenggara Timur, 2022	7
<i>Percentage of Land Area by Regency/Municipality in Nusa Tenggara Timur Province, 2022</i>	<i>7</i>

<https://ntt.bps.go.id>

PENJELASAN UMUM/EXPLANATORY NOTES

Tanda-tanda, satuan-satuan, dan lain-lainnya yang digunakan dalam publikasi ini adalah sebagai berikut:

Symbols, measurement units, and acronyms which are used in this publication, are as follows:

1. TANDA-TANDA/SYMBOLS

Data tidak tersedia/Data not available	: ...
Tidak ada atau nol /Null or zero	: -
Data dapat diabaikan/Data negligible	: 0
Tanda decimal/Decimal point	: ,
Data tidak dapat ditampilkan/Not applicable	: NA
Angka estimasi/Estimated figures	: e
Angka diperbaiki/Revised figures	: r
Angka sementara/Preliminary figures	: x
Angka sangat sementara/Very preliminary figures	: xx
Angka sangat sangat sementara/Very very preliminary figures	: xxx

2. SATUAN/UNITS

barel/barrel	: 158,99 liter/litres = 1/6,2898 m ³
hektar (ha)/hectare (ha)	: 10 000 m ²
kilometer (km)/kilometres (km)	: 1 000 meter/meters (m)
knot/knot	: 1,8523 km/jam (km/hour)
kuintal/quintal	: 100 kg
KWh	: 1 000 Watt hour
MWh	: 1 000 KWh
liter (untuk beras)/litre (for rice)	: 0,80 kg
MMSCF	: 1/35,3 m ³
metrik ton (m.ton)/metric ton (m. ton)	: 0,98421 long ton = 1 000 kg
ons/ounce	: 28,31 gram/grams
ton	: 1 000 kg

Satuan lain: buah, dus, butir, helai/lembar, kaleng, batang, pulsa, ton kilometer (ton-km), jam, menit, persen (%).

Other units: unit, pack, pieces, sheet, tin, pulse, ton-kilometres(ton-km), hour, minute, percent (%).

Perbedaan angka di belakang koma disebabkan oleh pembulatan angka.

The difference in decimal numbers is caused by rounding.

DAFTAR SINGKATAN/ LIST OF ABBREVIATIONS

SI	: Stasiun Iklim
SIMPK	: Stasiun Meteorologi Pertanian Khusus
t.t	: Tempat tidur
BCG	: Bacillus Calmette Guerin
DPT	: Difteri, Pertusis, Tetanus
TT	: Tetanus Toxoid
IOT	: Industri Obat Tradisional/ <i>Traditional Medicine Industry</i>
IKOT	: Industri Kecil Obat Tradisional/ <i>Traditional Medicine Small</i>
Alkes	: Alat kesehatan/ <i>Health Kits</i>
PKRT	: Perbekalan Kesehatan Rumah tangga/ <i>Household Health Logistics</i>
Kompl	: Komplemen/ <i>Complement</i>
IRTP	: Industri Pangan Produksi Rumah Tangga/ <i>Foods Home Industry</i>
PBF	: Pedagang Besar Farmasi/ <i>Pharmacy Whole-seller</i>
GFK	: Gudang Farmasi Kab/Kota/Regency/ <i>Municipality Pharmacy Warehouse</i>
RB	: Rumah Bersalin/ <i>Delivery House</i>
Pustu	: Puskesmas pembantu/ <i>Auxiliary Public Health Center</i>
BP	: Balai Pengobatan/ <i>Polyclinic</i>
TPS	: Tempat Pembuangan Sementara / <i>landfill</i>
Jamkesmas	: Jaminan kesehatan masyarakat miskin/ <i>Poor public health insurance</i>
PJKMU	: Program Jaminan Kesehatan Masyarakat Umum
SIUP	: Surat Ijin Usaha Perdagangan/ <i>Trading Permission Letter</i>
TDP	: Tanda Daftar Perusahaan/ <i>Company Registration Identity</i>
API	: Angka Pengenal Importir/ <i>Importer's Identity Number</i>

Statistik Kunci, 2020-2022 Key Statistics, 2020–2022

Rincian/Description (1)	Satuan/Unit (2)	2020 (5)	2021 (6)	2022 (7)
SOSIAL/SOCIAL				
Penduduk ¹ /Population ¹	ribu/thousand	5 325,57	5 387,74	5 466,29
Laju Pertumbuhan Penduduk ¹ /Population Growth ¹	%	1,25	0,87	1,50
Tingkat Partisipasi Angkatan Kerja -TPAK ² Labour Force Participation Rate-LFPR ²	%	73,11 ³	73,78 ³	75,23 ³
Tingkat Pengangguran Terbuka-TPT ² Unemployment Rate-UR ²	%	4,28 ⁴	3,77 ⁴	3,54 ⁴
Penduduk Miskin ⁵ /Poor People ⁴	ribu/thousand	1 153,76	1 169,31	1 131,62
Persentase Penduduk Miskin ⁴ Percentage of Poor People ⁴	%	20,09	20,99	20,05
Indeks Pembangunan Manusia-IPM ⁵ Human Development Index ⁵	–	65,19	65,28	65,90
EKONOMI/ECONOMIC				
Produk Domestik Bruto (PDB) Harga Berlaku ⁶ Gross Domestic Bruto (GDP) at Current Price ⁶	milliar rupiah billion rupiahs	106 731,76	110 881,46	118 718,20
Laju Pertumbuhan Ekonomi ⁸ /Economic Growth ⁷	%	-0,84	2,51	3,05

- Catatan/Notes: ¹ Data Penduduk 2021–2020 merupakan hasil Proyeksi Interim Sensus Penduduk 2020/Data in 2021–2022 are The result of Indonesia population prjection 2010–2035 (mid year/June), Data 2021 is the result of Population Census 2021
- ² Kondisi Agustus/Condition at August
- ³ Menggunakan penimbang hasil proyeksi penduduk tahun 2010–2035/Weighted by the 2010–2035 population projection
- ⁴ Kondisi Maret/Condition at March
- ⁵ Sejak tahun 2010, IPM dihitung dengan metode baru. Komponen IPM metode baru adalah angka harapan hidup saat lahir, harapan lama sekolah, rata-rata lama sekolah, dan pengeluaran per kapita/Since 2010, HDI was calculated using new method. New HDI component are life expectancy at birth, expected years of schooling, means years of schooling, and expenditure per capita
- ⁶ Mulai tahun 2010 mengadopsi System of National Account 2008 (SNA 2008)/Since 2010 is in line with System of National Account 2008 (SNA 2008)
- ⁷ Sebelum 2011 menggunakan tahun dasar 2000 (2000=100), mulai 2011 menggunakan tahun dasar 2010 (2010=100)/Before 2011 using 2000 base year (2000=100), since 2011 using 2010 base year (2010=100)
- ⁸ Mulai 2010 proyeksi penduduk berdasarkan hasil SP2010/Since 2010 population projection based on SP2010



Bab 1

Geografi dan Iklim

Geography and Climate

Luas Pulau Utama di Nusa Tenggara Timur, 2022

Total Land Area of Major island in NTT, 2022

15.499 km²

Pulau Flores
Flores Island

1.268 km²

Pulau Lembata
Lembata Island

2.928 km²

Pulau Alor
Alor Island

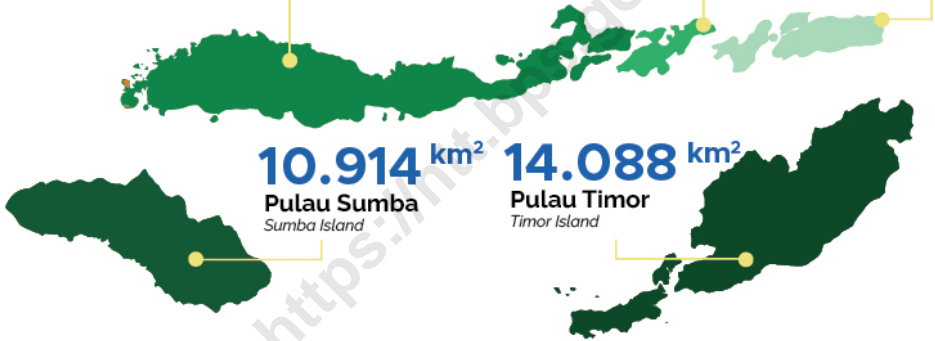

10.914 km²

Pulau Sumba
Sumba Island

14.088 km²

Pulau Timor
Timor Island

Keadaan Iklim Nusa di Tenggara Timur, 2022

Climate Condition in Nusa Tenggara Timur, 2022



16,2°C

Suhu Minimum
Minimum Temperature



32,7°C

Suhu Maksimum
Maximum Temperature

145

Jumlah Hari Hujan*
Number of Rainy Days



69%

Penyinaran Matahari*
Duration of sunshine



*angka rata-rata/average number

PENJELASAN TEKNIS

1. Secara astronomis Provinsi NTT terletak antara 80 – 120 Lintang Selatan dan 1180 – 1250 Bujur Timur.
2. Berdasarkan posisi geografisnya, Provinsi NTT memiliki batas-batas: Utara – Laut Flores, Selatan – Samudera Hindia, Timur – Negara Timor Leste, Barat – Provinsi Nusa Tenggara Barat.
3. Berdasarkan letak geografisnya, Kepulauan NTT berada diantara Benua Asia dan Benua Australia, serta diantara Samudera Indonesia dan Laut Flores.
4. Provinsi NTT terdiri dari 21 kabupaten dan 1 Kota yang terletak ditujuh pulau besar, yaitu:

Pulau Sumba: Sumba Barat, Sumba Timur, Sumba Barat Daya, dan Sumba Tengah.

Pulau Timor: Kupang, Timor Tengah Selatan, Timor Tengah Utara, Belu, Malaka, dan Kota Kupang.

Pulau Flores: Flores Timur, Sikka, Ende, Ngada, Nagekeo, Manggarai, Manggarai Barat, dan Manggarai Timur.

Pulau Alor: Alor

TECHNICAL NOTES

1. *Astronomically, the province of NTT is located between 80 to 120 South latitude and from 1180 to 1250 East longitude.*
2. *In terms of geographic position, the province of NTT has boundaries as follows North – Flores Sea; South – Atlantic Ocean, East – Timor Leste, West – Nusa Tenggara Barat.*
3. *In terms of geographic location, NTT province is located between Asian Continent and Australian Continent, and between Atlantic Ocean and Flores Sea.*
4. *The province of NTT has 21 regencies and 1 municipality spreads over six main islands. These include:*

Sumba Island: Sumba Barat, Sumba Timur, Sumba Barat Daya, dan Sumba Tengah.

Timor Island: Kupang, Timor Tengah Selatan, Timor Tengah Utara, Belu, Malaka, and Kupang Municipality.

Flores Island: Flores Timur, Sikka, Ende, Ngada, Nagekeo, Manggarai, Manggarai Barat, and Manggarai Timur.

Alor Island: Alor

Pulau Lembata: Lembata

Pulau Rote: Rote Ndao

Pulau Sabu: Sabu Rajua

Lembata Island: Lembata

Rote Island: Rote Ndao

Sabu Island: Sabu

5. Seperti halnya di tempat lain di Indonesia, di Nusa Tenggara Timur hanya dikenal 2 musim yaitu musim kemarau dan musim hujan. Pada bulan Juni – September arus angin berasal dari Australia dan tidak banyak mengandung uap air sehingga mengakibatkan musim kemarau. Sebaliknya pada bulan Desember – Maret arus angin banyak mengandung uap air yang berasal dari Asia dan Samudera Pasifik sehingga terjadi musim hujan. Keadaan seperti ini berganti setiap setengah tahun setelah melewati masa peralihan pada bulan April – Mei dan Oktober – November. Walaupun demikian mengingat NTT dekat dengan Australia, arus angin yang banyak mengandung uap air dari Asia dan Samudera Pasifik sampai di wilayah NTT kandungan uap airnya sudah berkurang yang mengakibatkan hari hujan di NTT lebih sedikit dibanding wilayah yang dekat dengan Asia. Hal ini menjadikan NTT sebagai wilayah yang tergolong kering di mana hanya 4 bulan (Januari s.d Maret, dan Desember) yang keadaannya relatif basah dan 8 bulan sisanya relatif kering.
5. *Similar to other places in Indonesia, NTT has two seasons namely dry season and rainy season. From June to September the wind flows from Australia with low moistures, and it results in dry season. On the contrary, from December to March the wind contains high moistures which flows from Asia and Pacific Ocean, and this results in rainy season. These climates change and turn every six months after passing the transitional periods in April to May and October to November. Nevertheless, because NTT is close to Australia, high-moistures wind from Asia and Pacific Ocean shrinks after reaching NTT area. This causes fewer number of rainy day in NTT than other places around Asia. Therefore, NTT is categorized as a dry region which experiences only 4 months (January to March and December) wet phase and the rest 8 months experiences dry phase.*

ULASAN**DESCRIPTION****Geografi**

NTT terkenal dengan sebutan Flobamorata, yang merupakan kumpulan lima pulau besar di NTT (Flores, Sumba, Timor, Alor, dan Lembata). Luas wilayah daratan NTT adalah seluas 46.452,38 km² dengan pulau Timor sebagai pulau terluas (14.088,71 km²).

Wilayah administrasi di NTT tahun 2021 terbagi atas 21 kabupaten dan 1 kota. Wilayah terluas adalah Kabupaten Sumba Timur dengan luas 6.985,33 km² (15,04%) dan Kabupaten Kupang dengan luas 5.143,36 km² (11,07%). Wilayah terkecil adalah Kota Kupang dengan luas 152,59 km² (0,33%).

Karena merupakan provinsi kepulauan, akses menuju ibu kota provinsi NTT, Kupang, ditempuh dengan beberapa sarana. Jalur darat/transportasi darat digunakan untuk Kabupaten/Kota yang berada di pulau Timor (Kabupaten Kupang, Timor Tengah Selatan, Timor Tengah Utara, Belu, Malaka, dan Kota Kupang). Untuk kabupaten lain dapat menggunakan jalur laut dan/atau udara.

Iklim

Wilayah di NTT memiliki suhu yang bervariasi. Dari 10 stasiun meteorologi dan klimatologi di NTT, tercatat rata-rata suhu tertinggi pada tahun 2022 adalah 32,8°C dan terendah adalah 16,2°C. Secara umum daerah NTT tergolong panas dengan rata-rata suhu antara 27–28°C.

Geography

NTT is known as Flobamorata which comprises five major islands: Flores, Sumba, Timor, Alor, and Lembata. Total land area is 46.452,38 km² with Timor island as the largest island (14.088,71 km²).

The administrative regions of NTT in 2021 were divided into 21 regencies and 1 municipality. The largest area was Sumba Timur followed by Kupang regency with areas of 6.985,33 km² (15,04%) and 5.143,36 km² (11,07%) respectively. The smallest area was Kupang municipality 152,59 km² (0,33%).

As an archipelago province, there are several ways to reach the capital city of NTT, Kupang. Regencies and municipality located in Timor Island (Kupang regency, Timor Tengah Selatan, Timor Tengah Utara, Belu, Malaka, and Kupang municipality) can use land transportation. While, other regencies use either sea or air transportation.

Climate

Areas in NTT have varying temperatures. 10 meteorology and climatology stations in NTT recorded that the highest temperature in 2022 was 32,8°C and the lowest was 16,2°C. In general, the temperature in NTT is classified as hot with average temperature 27–28°C.

Rata-rata jumlah hari hujan yang tercatat pada stasiun meteorologi/klimatologi di NTT tahun 2022 adalah sekitar 145 hari. Berdasarkan jumlah hari hujan dalam setahun, Kabupaten Manggarai memiliki jumlah hari hujan terbanyak 235 hari. Sedangkan daerah yang memiliki jumlah hari hujan terendah adalah Flores Timur dengan 105 hari hujan.

The average precipitation day recorded in 2022 was 145 days. Based on the amount of rainy day in a year. Manggarai had the highest rainy days (235 days) while area with the lowest rainy days was Flores Timur with only 105 rainy days.

<https://ntt.bps.go.id>

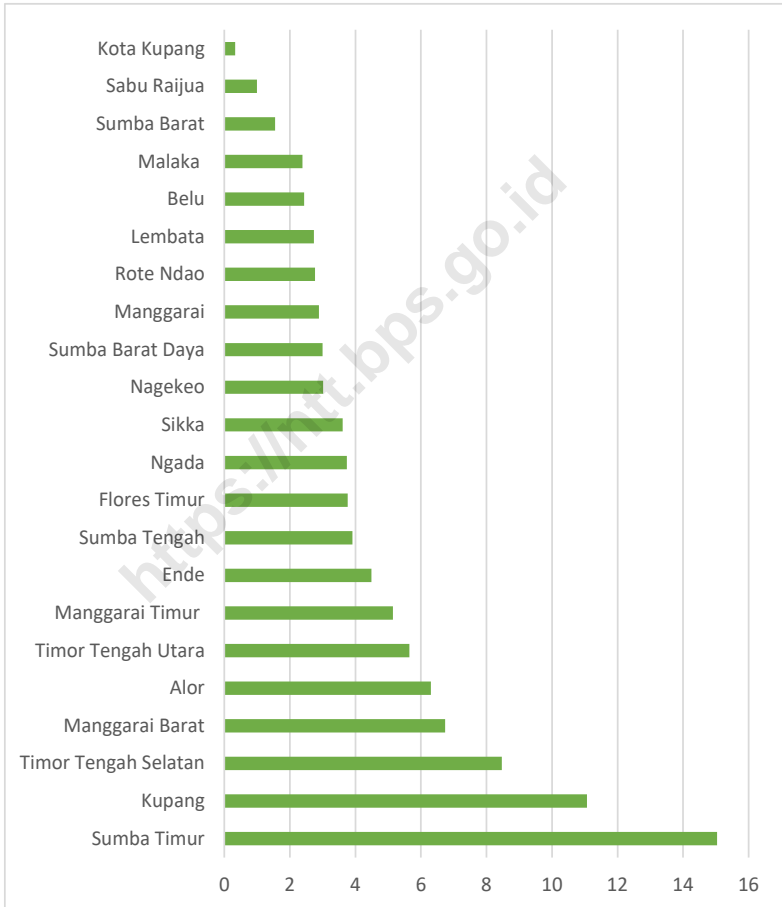
Gambar
Figures 1.1**Persentase Luas Daerah Menurut Kabupaten/Kota di
Provinsi Nusa Tenggara Timur, 2022**
**Percentage of Land Area by Regency/Municipality in
Nusa Tenggara Timur Province, 2022**

Sumber/Source: Berdasarkan Keputusan Menteri Dalam Negeri Nomor 100.1.1–6117 Tahun 2022 /Based on
Ministrial Decision of Home Affairs Number 100.1.1–6117 of 2022

1.1 KEADAAN GEOGRAFI GEOGRAPHY CONDITION

Tabel
Table 1.1.1 **Luas Daerah, Jumlah Pulau dan Tinggi Wilayah Menurut Kabupaten/Kota di Provinsi Nusa Tenggara Timur, 2022**
Total Area, Number of Islands and Altitude by Regency/ Municipality in Nusa Tenggara Timur Province, 2022

Kabupaten/Kota Regency/Municipality	Ibukota Kabupaten/Kota Capital of Regency/Municipality
(1)	(2)
Kabupaten / Regency	
1. Sumba Barat	Waikabubak
2. Sumba Timur	Waingapu
3. Kupang	Oelamasi
4. Timor Tengah Selatan	Soe
5. Timor Tengah Utara	Kefamenanu
6. Belu	Atambua
7. Alor	Kalabahi
8. Lembata	Lewoleba
9. Flores Timur	Larantuka
10. Sikka	Maumere
11. Ende	Ende
12. Ngada	Bajawa
13. Manggarai	Ruteng
14. Rote Ndao	Ba'a
15. Manggarai Barat	Labuan Bajo
16. Sumba Tengah	Waibakul
17. Sumba Barat Daya	Tambolaka
18. Nagekeo	Mbay
19. Manggarai Timur	Borong
20. Sabu Raijua	Seba
21. Malaka	Betun
Kota / Municipality	
1. Kota Kupang	Kupang
Nusa Tenggara Timur	

Bersambung ke hal berikut / Continued to next page...

Lanjutan Tabel/Continued Table 1.1.1

Kabupaten/Kota Regency/Municipality		Luas ¹ Total Area ¹ (km ² /sq.km)	Persentase terhadap Luas Provinsi ¹ Percentage to Province's Area ¹
(1)		(3)	(4)
Kabupaten / Regency			
1.	Sumba Barat	757,41	1,63
2.	Sumba Timur	6 984,01	15,04
3.	Kupang	5 136,51	11,06
4.	Timor Tengah Selatan	3 933,15	8,47
5.	Timor Tengah Utara	2 623,20	5,65
6.	Belu	1 127,25	2,43
7.	Alor	2 928,56	6,31
8.	Lembata	1 268,11	2,73
9.	Flores Timur	1 748,52	3,76
10.	Sikka	1 671,65	3,60
11.	Ende	2 085,24	4,49
12.	Ngada	1 735,64	3,74
13.	Manggarai	1 343,83	2,89
14.	Rote Ndao	1 286,45	2,77
15.	Manggarai Barat	3 129,00	6,74
16.	Sumba Tengah	1 789,66	3,85
17.	Sumba Barat Daya	1 383,31	2,98
18.	Nagekeo	1 396,16	3,01
19.	Manggarai Timur	2 389,53	5,14
20.	Sabu Raijua	460,96	0,99
21.	Malaka	1 109,16	2,39
Kota / Municipality			
1.	Kota Kupang	159,33	0,34
Nusa Tenggara Timur		46 446,64	100,00

Bersambung ke hal berikut / Continued to next page...

Lanjutan Tabel/Continued Table 1.1.1

Kabupaten/Kota Regency/Municipality	Jumlah Pulau ² Number of Islands ²	Tinggi Wilayah ³ Altitude ³ (meter)
(1)	(5)	(6)
Kabupaten / Regency		
1. Sumba Barat	28	436,50
2. Sumba Timur	78	62,90
3. Kupang	19	28,85
4. Timor Tengah Selatan	1	901,60
5. Timor Tengah Utara	–	389,29
6. Belu	–	398,78
7. Alor	17	36,60
8. Lembata	4	12,35
9. Flores Timur	19	27,06
10. Sikka	19	14,48
11. Ende	6	31,35
12. Ngada	28	1204,50
13. Manggarai	1	1173,08
14. Rote Ndao	120	158,00
15. Manggarai Barat	244	78,23
16. Sumba Tengah	14	437,30
17. Sumba Barat Daya	–	52,80
18. Nagekeo	3	34,93
19. Manggarai Timur	–	266,08
20. Sabu Raijua	6	56,66
21. Malaka	–	14,21
Kota / Municipality		
1. Kota Kupang	–	61,13
Nusa Tenggara Timur		609^a

Catatan/Note: ¹ Berdasarkan Keputusan Menteri Dalam Negeri Nomor 100.1.1–6117 Tahun 2022 /Based on Ministerial Decision of Home Affairs Number 100.1.1–6117 of 2022

² Berdasarkan Gazeter Nasional Tahun 2021/Based on Nasional Gazeter 2021

³ Tinggi wilayah adalah ketinggian kantor bupati/walikota yang dihitung menggunakan data Digital Elevation Model Nasional (DEMNAS), Badan Informasi Geospasial (BIG)/ The altitude data are measured by the altitude of Regent/Mayor's office using Digital Elevation Model Nasional data from Geospatial Information Agency

^a Termasuk 2 pulau utama yang memuat lebih dari 1 kabupaten/kota/Include 2 main island that consist more than 1 regency/municipality

Tabel
Table 1.1.2

Jarak dari Ibukota Kabupaten/Kota ke Ibukota Provinsi Nusa Tenggara Timur (km), 2022
Distance to Nusa Tenggara Timur Provincial Capital by Regency/Municipality (km), 2022

Kabupaten/Kota Regency/Municipality	Jarak ke Ibukota Distance to the the Provincial Capital		
	Via Angkutan Kota dalam Provinsi Via City Transport	Via Angkutan Udara Via Airplane	Via Angkutan Laut Via Sea Transportation
(1)	(2)	(3)	(4)
Kabupaten / Regency			
1. Sumba Barat	–	492	–
2. Sumba Timur	–	374	548
3. Kupang	32	–	–
4. Timor Tengah Selatan	111	–	–
5. Timor Tengah Utara	198	–	–
6. Belu	279	184	–
7. Alor	–	241	247
8. Lembata	–	204	230
9. Flores Timur	–	250	216
10. Sikka	–	248	–
11. Ende	–	263	345
12. Ngada	–	335	340
13. Manggarai	–	424	–
14. Rote Ndao	–	121	46
15. Manggarai Barat	–	393	–
16. Sumba Tengah	Tambolaka – Waibakul = 52	Kupang – Tambolaka = 496	–
17. Sumba Barat Daya	–	496	–
18. Nagekeo	Maumere – Mbay = 238	Kupang – Maumere = 248	–
	Ende – Mbay = 91	Kupang – Ende = 263	–
	Bajawa – Mbay = 92	Kupang – Bajawa = 335	–
	Ruteng – Mbay = 226	Kupang – Ruteng = 424	–
19. Manggarai Timur	Ruteng – Borong = 54	Kupang – Ruteng = 424	–
	Bajawa – Borong = 80	Kupang – Bajawa = 335	–
	Labuan Bajo – Borong = 187	Kupang – Labuan Bajo = 393	–

Bersambung ke hal berikut / *Continued to next page...*

Lanjutan Tabel/Continued Table 1.1.2

Kabupaten/Kota Regency/Municipality	Jarak ke Ibukota Distance to the the Provincial Capital		
	Via Angkutan Kota dalam Provinsi Via City Transport	Via Angkutan Udara Via Airplane	Via Angkutan Laut Via Sea Transportation
(1)	(2)	(3)	(4)
20. Sabu Raijua	–	213	207
21. Malaka	298	–	–
Kota / Municipality			
1. Kota Kupang	–	–	–

Sumber/Source: Dinas Perhubungan Provinsi Nusa Tenggara Timur/Representative of Transportation Department of Nusa Tenggara Timur Province

Tabel
Table 1.1.3**Jumlah Desa¹/Kelurahan Menurut Kabupaten/Kota dan Letak Geografi di Provinsi Nusa Tenggara Timur, 2014–2021**
Number of Villages¹/Kelurahan by Regency/Municipality and Geographical Location in Nusa Tenggara Timur Province, 2014–2021

Kabupaten/Kota Regency/Municipality	Tepi Laut Coastal Altitude (m a.s.l)			Bukan Tepi Laut Non-Coastal		
	2014	2018	2021	2014	2018	2021
(1)	(2)	(3)	(4)	(5)	(6)	(7)
Kabupaten / Regency						
1. Sumba Barat	14	14	13	60	60	61
2. Sumba Timur	51	50	51	105	106	149
3. Kupang	67	66	58	110	111	119
4. Timor Tengah Selatan	25	25	22	253	253	256
5. Timor Tengah Utara	10	9	9	183	184	184
6. Belu	5	5	5	76	76	76
7. Alor	114	112	109	61	63	66
8. Lembata	102	104	96	49	47	55
9. Flores Timur	162	160	144	88	90	106
10. Sikka	74	73	68	86	87	92
11. Ende	71	71	73	207	207	205
12. Ngada	31	31	32	120	120	119
13. Manggarai	24	24	24	138	147	199
14. Rote Ndao	62	75	75	27	44	44
15. Manggarai Barat	28	28	28	141	141	141
16. Sumba Tengah	15	15	12	50	50	53
17. Sumba Barat Daya	32	30	27	99	145	148
18. Nagekeo	28	28	27	85	85	86
19. Manggarai Timur	20	21	21	156	155	156
20. Sabu Raijua	35	35	35	28	28	28
21. Malaka	26	27	22	101	100	105
Kota / Municipality						
1. Kota Kupang	15	15	15	36	36	36
Nama Provinsi	1 011	1 018	966	2 259	2 335	2 484

Catatan/Note: ¹ Desa pada tabel ini termasuk Unit Permukiman Transmigrasi (UPT) yang masih dibina oleh kementerian terkait dan nagari di Provinsi Sumatera Barat/Villages in this table include Transmigration Settlement Unit fostered by the relevant ministries and the nagari in the Province of Sumatera Barat

Sumber/Source: BPS, Pendataan Potensi Desa (Podes)/BPS–Statistics Indonesia, Village Potential Data Collection

Tabel
Table 1.1.4**Jumlah Desa¹/Kelurahan Menurut Kabupaten/Kota dan Topografi Wilayah di Provinsi Nusa Tenggara Timur, 2014–2021**
Number of Villages¹/Kelurahan by Regency/Municipality and Topographical Areas in Nusa Tenggara Timur Province, 2014–2021

Kabupaten/Kota Regency/Municipality	Lembah Valley			Lereng/Puncak Slope			Dataran Flat		
	2014	2018	2021 ²	2014	2018	2021 ²	2014	2018	2021 ²
(1)	(2)	(3)	(4)	(5)	(6)	(7)	(8)	(9)	(10)
Kabupaten / Regency									
1. Sumba Barat	–	1	–	53	46	74	21	27	–
2. Sumba Timur	25	21	–	49	41	150	82	94	50
3. Kupang	10	4	–	37	26	122	130	147	55
4. Timor Tengah Selatan	25	21	–	139	142	264	114	115	14
5. Timor Tengah Utara	25	23	5	74	44	91	94	126	97
6. Belu	3	1	–	49	45	73	29	35	8
7. Alor	16	12	–	46	68	168	113	95	7
8. Lembata	10	12	3	88	85	131	53	54	17
9. Flores Timur	18	14	3	128	133	238	104	103	9
10. Sikka	4	–	–	90	82	126	66	78	34
11. Ende	24	36	2	139	145	262	115	97	14
12. Ngada	28	18	2	66	49	135	57	84	14
13. Manggarai	11	15	–	86	88	197	65	68	26
14. Rote Ndao	1	2	–	3	4	74	85	113	45
15. Manggarai Barat	12	11	–	99	105	145	58	53	24
16. Sumba Tengah	–	–	–	45	39	65	20	26	–
17. Sumba Barat Daya	11	2	–	47	90	135	73	83	40
18. Nagekeo	27	29	4	40	50	98	46	34	11
19. Manggarai Timur	22	23	1	60	90	173	94	63	3
20. Sabu Raijua	–	–	–	18	19	50	45	44	13
21. Malaka	2	1	–	43	48	78	82	78	49
Kota / Municipality									
1. Kota Kupang	–	–	–	–	–	–	51	51	51
Nama Provinsi	274	246	20	1 399	1 439	2 849	1 597	1 668	581

Catatan/Note: ¹ Desa pada tabel ini termasuk Unit Permukiman Transmigrasi (UPT) yang masih dibina oleh kementerian terkait dan nagari di Provinsi Sumatera Barat/Villages in this table include Transmigration Settlement Unit fostered by the relevant ministries and the nagari in the Province of Sumatera Barat

² Data citra satelit yang sudah dikonfirmasi oleh aparat desa. Kategori Lereng/Puncak termasuk juga Tebing/ Satellite image data that has been confirmed by village officials. The Slope category includes Cliff

Sumber/Source: BPS, Pendataan Potensi Desa (Podes)/BPS–Statistics Indonesia, Village Potential Data Collection

Tabel
Table 1.1.5**Luas Daerah (km²) Provinsi Nusa Tenggara Timur Menurut Pulau, 2022****Total Land Area (km²) of Major Islands in Nusa Tenggara Timur Province, 2022**

Pulau Island		Luas Daerah Total Area (km ²)	Persentase Percentage (%)
(1)		(2)	(3)
1.	Timor (Indonesia)	14 088,61	30,33
2.	Flores	15 499,57	33,37
3.	Sumba	10 914,39	23,50
4.	Alor	2 928,56	6,31
5.	Lembata	1 268,11	2,73
6.	Lainnya	1 747,41	3,76
Nusa Tenggara Timur		46 446,64	100,00

Catatan/Note: ¹ Luas Daerah merupakan gabungan luas kabupaten/kota baik yang ada pada pulau utama maupun pulau sendiri/
Total area is the combined area of the districts/cities both on the main island and the island itself

Sumber/Source: Berdasarkan Keputusan Menteri Dalam Negeri Nomor 100.1.1–6117 Tahun 2022 /Based on Ministerial Decision of Home Affairs Number 100.1.1–6117 of 2022

Tabel
Table 1.1.6

Rekapitulasi Tanah Terdaftar Menurut Kabupaten/Kota di Provinsi Nusa Tenggara Timur (km) tahun 1960 sampai dengan 2022
Recapitulation of Registered Land by Regency/Municipality in Nusa Tenggara Timur Province (km) from 1960 to 2022

Kabupaten/Kota Regency/Municipality	Jumlah Bidang Tanah Terdaftar Number of Registered Land Areas		Estimasi Bidang Tanah yang Belum Terdaftar Estimation of Unregistered Land Plots
	Bidang Area	Luas (m ²)	
(1)	(2)	(3)	(4)
Kabupaten / Regency			
1. Sumba Barat	58 180	255 698 315	78 487
2. Sumba Timur	110 578	1 144 991 024	261 487
3. Kupang	131 775	551 248 901	97 742
4. Timor Tengah Selatan	95 080	301 107 047	384 671
5. Timor Tengah Utara	110 544	330 204 977	50 631
6. Belu	80 366	269 612 835	52 395
7. Alor	71 643	142 275 631	29 092
8. Lembata	56 547	133 107 955	36 145
9. Flores Timur	59 842	182 259 969	68 965
10. Sikka	89 367	317 231 124	159 508
11. Ende	40 652	113 141 943	71 526
12. Ngada	64 823	192 008 117	53 707
13. Manggarai	70 667	105 130 991	144 896
14. Rote Ndao	62 644	168 333 226	61 332
15. Manggarai Barat	58 365	207 023 636	149 655
16. Sumba Tengah	36 623	256 971 846	70 130
17. Sumba Barat Daya	58 872	369 226 719	178 299
18. Nagekeo	31 973	104 679 297	196 440
19. Manggarai Timur	38 442	92 298 689	380 993
20. Sabu Raijua	19 552	50 145 079	62 044
21. Malaka	49 633	172 990 714	41 819
Kota / Municipality			
1. Kota Kupang	98 168	83 738 955	15 128
Nusa Tenggara Timur	1 494 336	5 543 426 990	2 645 092

Sumber: Kantor Wilayah Badan Pertanahan Nasional Provinsi Nusa Tenggara Timur

Source: Regional Office of the National Land Agency of Nusa Tenggara Timur Province

Tabel
Table 1.1.7**Rekapitulasi Tanah Terdaftar Menurut Kabupaten/Kota dan Jenis Hak di Provinsi Nusa Tenggara Timur (km) tahun 1960 sampai dengan 2022****Recapitulation of Registered Land by Regency/Municipality and Type of Rights in Nusa Tenggara Timur Province (km) from 1960 to 2022**

Kabupaten/Kota Regency/Municipality		Hak Milik (HM) Property Rights		Hak Guna Usaha (HGU) Business Use Rights	
		Bidang Area	Luas (m ²)	Bidang Area	Luas (m ²)
(1)	(2)	(3)	(4)	(5)	
Kabupaten / Regency					
1.	Sumba Barat	56 849	237 356 836	1	8 150 000
2.	Sumba Timur	108 013	837 182 744	36	230 493 575
3.	Kupang	126 396	422 839 565	10	46 652 535
4.	Timor Tengah Selatan	91 993	287 000 082	–	–
5.	Timor Tengah Utara	109 003	320 631 561	–	–
6.	Belu	79 371	262 806 158	2	–
7.	Alor	70 925	136 895 704	–	–
8.	Lembata	55 875	129 547 072	–	–
9.	Flores Timur	58 603	171 607 021	3	5 174 470
10.	Sikka	86 920	286 800 592	3	17 580 000
11.	Ende	39 247	109 893 641	–	–
12.	Ngada	64 146	186 849 672	1	525 300
13.	Manggarai	69 773	100 196 342	–	–
14.	Rote Ndao	61 680	163 831 285	–	–
15.	Manggarai Barat	56 895	189 672 554	1	1 009 249
16.	Sumba Tengah	36 398	203 437 484	–	–
17.	Sumba Barat Daya	56 861	339 924 934	43	11 345 034
18.	Nagekeo	31 458	100 123 934	1	–
19.	Manggarai Timur	37 821	88 216 523	–	–
20.	Sabu Raijua	19 038	45 750 468	–	–
21.	Malaka	49 344	166 406 948	4	3 700 000
Kota / Municipality					
1.	Kota Kupang	87 269	68 932 057	–	–

Bersambung ke hal berikut / Continued to next page...

Lanjutan Tabel/Continued Table 1.1.7

Kabupaten/Kota Regency/Municipality	Hak Guna Bangunan (HGB) Building Rights		Hak Pakai (HP) Right of Use	
	Bidang Area	Luas (m ²)	Bidang Area	Luas (m ²)
(1)	(6)	(7)	(8)	(9)
Kabupaten / Regency				
1. Sumba Barat	836	7 416 699	491	2 754 793
2. Sumba Timur	1 043	6 325 819	1 474	11 864 549
3. Kupang	4 342	7 136 121	1 014	19 949 554
4. Timor Tengah Selatan	321	387 965	2 766	13 719 000
5. Timor Tengah Utara	497	297 544	1 038	9 265 987
6. Belu	579	675 901	413	6 130 433
7. Alor	175	264 390	533	3 390 260
8. Lembata	82	124 250	537	3 349 919
9. Flores Timur	223	272 639	1 002	5 087 150
10. Sikka	1 123	1 070 899	1 299	6 944 988
11. Ende	573	362 509	827	2 812 628
12. Ngada	113	122 724	553	4 488 312
13. Manggarai	276	289 112	618	4 645 537
14. Rote Ndao	499	1 240 172	465	3 261 769
15. Manggarai Barat	833	9 605 295	624	5 092 027
16. Sumba Tengah	66	639 243	158	52 894 753
17. Sumba Barat Daya	921	6 435 898	1 042	11 508 046
18. Nagekeo	211	112 916	297	4 421 523
19. Manggarai Timur	239	177 546	381	3 898 024
20. Sabu Raijua	252	56 758	262	4 337 853
21. Malaka	16	28 206	269	2 855 560
Kota / Municipality				
1. Kota Kupang	9 683	6 265 685	1 194	8 460 988
Nusa Tenggara Timur	22 903	49 308 291	17 257	191 133 653

Bersambung ke hal berikut / Continued to next page...

Lanjutan Tabel/Continued Table 1.1.7

Kabupaten/Kota Regency/Municipality	Hak Pengelolaan (HPL) Management Rights		Wakaf Endowments	
	Bidang Area	Luas (m ²)	Bidang Area	Luas (m ²)
(1)	(10)	(11)	(12)	(13)
Kabupaten / Regency				
1. Sumba Barat	1	19 775	2	212
2. Sumba Timur	7	59 118 510	5	5 827
3. Kupang	11	54 670 214	2	912
4. Timor Tengah Selatan	–	–	–	–
5. Timor Tengah Utara	–	–	6	9 885
6. Belu	–	–	1	343
7. Alor	2	–	8	23 177
8. Lembata	–	–	53	86 714
9. Flores Timur	–	–	11	118 689
10. Sikka	9	4 802 443	13	32 202
11. Ende	3	72 276	2	889
12. Ngada	–	–	10	22 109
13. Manggarai	–	–	–	–
14. Rote Ndao	–	–	–	–
15. Manggarai Barat	2	963 470	10	681 041
16. Sumba Tengah	–	–	1	366
17. Sumba Barat Daya	–	–	5	12 807
18. Nagekeo	–	–	6	20 924
19. Manggarai Timur	–	–	1	6 596
20. Sabu Raijua	–	–	–	–
21. Malaka	–	–	–	–
Kota / Municipality				
1. Kota Kupang	1	66 060	21	14 165
Nusa Tenggara Timur	36	121 414 848	157	1 036 858

Bersambung ke hal berikut / Continued to next page...

Lanjutan Tabel/Continued Table 1.1.7

Kabupaten/Kota Regency/Municipality	Total	
	Bidang Area	Luas (m ²)
(1)	(14)	(15)
Kabupaten / Regency		
1. Sumba Barat	58 180	255 698 315
2. Sumba Timur	110 578	1 144 991 024
3. Kupang	131 775	551 248 901
4. Timor Tengah Selatan	95 080	301 107 047
5. Timor Tengah Utara	110 544	330 204 977
6. Belu	80 366	269 612 835
7. Alor	71 643	142 275 631
8. Lembata	56 547	133 107 955
9. Flores Timur	59 842	182 259 969
10. Sikka	89 367	317 231 124
11. Ende	40 652	113 141 943
12. Ngada	64 823	192 008 117
13. Manggarai	70 667	105 130 991
14. Rote Ndao	62 644	168 333 226
15. Manggarai Barat	58 365	207 023 636
16. Sumba Tengah	36 623	256 971 846
17. Sumba Barat Daya	58 872	369 226 719
18. Nagekeo	31 973	104 679 297
19. Manggarai Timur	38 442	92 298 689
20. Sabu Raijua	19 552	50 145 079
21. Malaka	49 633	172 990 714
Kota / Municipality		
1. Kota Kupang	98 168	83 738 955
Nusa Tenggara Timur	1 494 336	5 543 426 990

Sumber: Kantor Wilayah Badan Pertanahan Nasional Provinsi Nusa Tenggara Timur
 Source: Regional Office of the National Land Agency of Nusa Tenggara Timur Province

Tabel
Table 1.1.8**Gempa Berkekuatan 5,0 Skala Richter Ke Atas di Provinsi Nusa Tenggara Timur, 2022**
Earthquakes With Magnitude 5.0 Richter and Over in Nusa Tenggara Timur Province, 2022

Tempat dan Intensitas <i>Location and Intensity</i>	Tanggal <i>Date</i> (dd/mm/yy)	Waktu (WIB) <i>Time</i> (GMT+7)	Pusat Gempa <i>Epicenter</i>		Kedalaman <i>Depth</i> (km)	Kekuatan Gempa <i>Magnitude</i>
			Lintang <i>Latitude</i>	Bujur <i>Longitude</i>		
(1)	(2)	(3)	(4)	(5)	(6)	(7)
67 km TimurLaut SABU RAIJUA, dirasakan di Maumere II MMI	1/30/2022	3:22:21 AM	-10,24	122,35	40	5,2
60 km TimurLaut RUTENG, MANGGARAI, dirasakan di Labuan Bajo, Maumere, Ende, Soa, Ruteng, Ngada, Borong III MMI, Waingapu, Bima dan Dompu II– III MMI	2/21/2022	7:35:39 PM	-8,12	120,7	10	5,8
81 km TimurLaut RUTENG, MANGGARAI, dirasakan di Labuan Bajo, Maumere dan Ruteng II MMI	2/21/2022	8:06:57 PM	-8,02	120,9	10	5,1
71 km TimurLaut RUTENG, MANGGARAI, dirasakan di Ruteng, Labuan Bajo III MMI, Waingapu II MMI	2/21/2022	11:22:35 PM	-8,03	120,73	10	5,4
6 km BaratDaya WAINGAPU, dirasakan di Labuan Bajo III MMI, Tambolaka II MMI	04/03/2022	2:00:33 PM	-9,72	120,26	10	5,3
121 km BaratDaya KODI, SUMBA BARAT DAYA, dirasakan di Sumbawa III MMI, Bima dan Mataram II–III MMI	4/17/2022	5:04:10 PM	-9,95	117,95	10	5,1

Bersambung ke hal berikut / *Continued to next page...*

Lanjutan Tabel/Continued Table 1.1.8

Tempat dan Intensitas <i>Location and Intensity</i>	Tanggal <i>Date</i> (dd/mm/yy)	Waktu (WIB) <i>Time</i> (GMT+7)	Pusat Gempa <i>Epicenter</i>		Kedalaman <i>Depth</i> (km)	Kekuatan Gempa <i>Magnitude</i>
			Lintang <i>Latitude</i>	Bujur <i>Longitude</i>		
(1)	(2)	(3)	(4)	(5)	(6)	(7)
68 km BaratLaut KAB. KUPANG	6/28/2022	10:52:12 PM	-9,41	123,67	78	5
94 km BaratLaut LARANTUKA, dirasakan di Ende, Maumere II–III MMI, Larantuka, Lewoleba, Adonara, Mbay–Nagekeo III MMI	7/23/2022	1:09:17 PM	-7,65	122,43	17	5,5
100 km BaratLaut LARANTUKA, dirasakan di Ende III MMI, Maumere III MMI, Larantuka III MMI, Lewoleba III MMI, Pulau Kalaotoa Kep Selayar II – III MMI	7/23/2022	2:35:46 PM	-7,57	122,45	13	5,7
45 Km BaratLaut TIMOR TENGAH UTARA, dirasakan di Mutis, Bikoni Utara, dan Amfoang Timur III–IV MMI	8/3/2022	2:51:56 PM	-9,23	124,25	46	5,1
141 km BaratDaya KARERA, SUMBA TIMUR, dirasakan di daerah Karera, Pinu Pahar, Sumba Timur II – III MMI dan daerah Tabundung, Sumba Timur II MMI	8/13/2022	7:18:33 AM	-11,49	119,7	34	5,2
51 km Tenggara KUPANG, dirasakan di Kota Kupang, Kab. Kupang, TTS dan Rote II–III MMI	11/20/2022	8:49:22 PM	-10,57	123,86	49	5,5

Sumber: Badan Meteorologi, Klimatologi dan Geofisika, Stasiun Geofisika Kupang

Source: Meteorological, Climatological and Geophysical Agency – Geophysics Observatory of Kupang

1.2 KEADAAN IKLIM CLIMATE CONDITION

Tabel 1.2.1 Pengamatan Unsur Iklim di Stasiun Pengamatan Badan Meteorologi Klimatologi dan Geofisika (BMKG) di Provinsi Nusa Tenggara Timur, 2022
Observation of Climate Elements at the Meteorology, Climatology and Geophysics Agency Station in Nusa Tenggara Timur Province, 2022

Kabupaten/Kota Regency/Municipality	Stasiun BMKG BMKG Station	Suhu(°C)/Temperature (°C)		
		Minimum	Rata-rata Average	Maksimum Maximum
(1)	(2)	(3)	(4)	(5)
Kabupaten / Regency				
1. Sumba Barat
2. Sumba Timur	Umbu Mehang Kunda	22,8	27,4	32,8
3. Kupang
4. Timor Tengah Selatan
5. Timor Tengah Utara
6. Belu
7. Alor	Mali	24,0	27,8	31,9
8. Lembata
9. Flores Timur	Gewayantana	24,1	28,1	32,6
10. Sikka	Frans Xavier Seda	24,5	27,8	32,3
11. Ende
12. Ngada
13. Manggarai	Frans Sales Lega	16,2	20,1	24,9
14. Rote Ndao	David Constantijn Saudale	23,2	26,7	31,4
15. Manggarai Barat	Komodo	24,5	27,4	31,5
16. Sumba Tengah
17. Sumba Barat Daya
18. Nagekeo
19. Manggarai Timur
20. Sabu Raijua	Tardamu	24,3	28,4	32,3
21. Malaka
Kota / Municipality				
1. Kota Kupang	Eltari	23,8	27,2	31,9
	Kupang	24,0	27,6	32,5

Bersambung ke hal berikut / Continued to next page...

Lanjutan Tabel/Continued Table 1.2.1

Kabupaten/Kota Regency/Municipality	Stasiun BMKG BMKG Station	Kelembaban/Humidity (%)		
		Minimum	Rata-rata Average	Maksimum Maximum
(1)	(2)	(6)	(7)	(8)
Kabupaten / Regency				
1. Sumba Barat
2. Sumba Timur	Umbu Mehang Kunda	...	75,8	...
3. Kupang
4. Timor Tengah Selatan
5. Timor Tengah Utara
6. Belu
7. Alor	Mali	...	81,3	...
8. Lembata
9. Flores Timur	Gewayantana	...	75,6	...
10. Sikka	Frans Xavier Seda	...	76,9	...
11. Ende
12. Ngada
13. Manggarai	Frans Sales Lega	...	85,5	...
14. Rote Ndao	David Constantijn Saudale	...	83,0	...
15. Manggarai Barat	Komodo	...	79,3	...
16. Sumba Tengah
17. Sumba Barat Daya
18. Nagekeo
19. Manggarai Timur
20. Sabu Raijua	Tardamu	...	76,7	...
21. Malaka
Kota / Municipality				
1. Kota Kupang	Eltari	...	81,0	...
	Kupang	...	80,5	...

Bersambung ke hal berikut / Continued to next page...

Lanjutan Tabel/Continued Table 1.2.1

Kabupaten/Kota Regency/Municipality	Stasiun BMKG BMKG Station	Kecepatan Angin (m/det) Wind Velocity (m/sec)		
		Minimum	Rata-rata Average	Maksimum Maximum
(1)	(2)	(9)	(10)	(11)
Kabupaten / Regency				
1. Sumba Barat
2. Sumba Timur	Umbu Mehang Kunda	...	6,8	11,6
3. Kupang
4. Timor Tengah Selatan
5. Timor Tengah Utara
6. Belu
7. Alor	Mali	...	3,4	8,8
8. Lembata
9. Flores Timur	Gewayantana	...	3,2	8,1
10. Sikka	Frans Xavier Seda	...	5,1	9,3
11. Ende
12. Ngada
13. Manggarai	Frans Sales Lega	...	6,8	8,3
14. Rote Ndao	David Constantijn Saudale	...	5,0	10,8
15. Manggarai Barat	Komodo	...	4,2	12,8
16. Sumba Tengah
17. Sumba Barat Daya
18. Nagekeo
19. Manggarai Timur
20. Sabu Raijua	Tardamu	...	9,0	10,5
21. Malaka
Kota / Municipality				
1. Kota Kupang	Eltari	...	6,0	12,2
	Kupang	...	3,8	8,1

Bersambung ke hal berikut / Continued to next page ...

Lanjutan Tabel/Continued Table 1.2.1

Kabupaten/Kota Regency/Municipality	Stasiun BMKG BMKG Station	Tekanan Udara Atmospheric Pressure (mb)		
		Minimum	Rata-rata Average	Maksimum Maximum
(1)	(2)	(12)	(13)	(14)
Kabupaten / Regency				
1. Sumba Barat
2. Sumba Timur	Umbu Mehang Kunda	...	1 009,6	...
3. Kupang
4. Timor Tengah Selatan
5. Timor Tengah Utara
6. Belu
7. Alor	Mali	...	1 011,1	...
8. Lembata
9. Flores Timur	Gewayantana	...	1 010,0	...
10. Sikka	Frans Xavier Seda	...	1 011,2	...
11. Ende
12. Ngada
13. Manggarai	Frans Sales Lega	...	888,3	...
14. Rote Ndao	David Constantijn Saudale	...	1 016,0	...
15. Manggarai Barat	Komodo	...	1 002,3	...
16. Sumba Tengah
17. Sumba Barat Daya
18. Nagekeo
19. Manggarai Timur
20. Sabu Raijua	Tardamu	...	1 010,7	...
21. Malaka
Kota / Municipality				
1. Kota Kupang	Eltari	...	999,3	...
	Kupang	...	1 008,0	...

Bersambung ke hal berikut / Continued to next page ...

Lanjutan Tabel/Continued Table 1.2.1

Kabupaten/Kota Regency/Municipality	Stasiun BMKG BMKG Station	Jumlah Curah Hujan Number of Precipitation (mm)	Jumlah Hari Hujan (hari) Number of Rainy Days (day)	Penyinaran Matahari Duration of Sunshine (%)
(1)	(2)	(15)	(16)	(17)
Kabupaten / Regency				
1. Sumba Barat
2. Sumba Timur	Umbu Mehang Kunda	929	111	75,8
3. Kupang
4. Timor Tengah Selatan
5. Timor Tengah Utara
6. Belu
7. Alor	Mali	1253	144	75,1
8. Lembata
9. Flores Timur	Gewayantana	1686	105	72,7
10. Sikka	Frans Xavier Seda	1286	143	95,8
11. Ende
12. Ngada
13. Manggarai	Frans Sales Lega	4240	235	64,5
14. Rote Ndao	David Constantijn Saudale	1989	136	73,5
15. Manggarai Barat	Komodo	1160	169	75,5
16. Sumba Tengah
17. Sumba Barat Daya
18. Nagekeo
19. Manggarai Timur
20. Sabu Raijua	Tardamu	1700	142	74,6
21. Malaka
Kota / Municipality				
1. Kota Kupang	Eltari	2138	144	73,3
	Kupang	2203	120	77,6

Sumber: Badan Meteorologi, Klimatologi dan Geofisika, Stasiun Klimatologi Kupang
 Source: Meteorological, Climatological and Geophysical, Climatology Station of Kupang

Tabel
Table 1.2.2

**Suhu Udara (°C) Maksimum, Minimum dan Rata-rata
Menurut Bulan di Kota Kupang, 2021–2022**
**The Maximum, Minimum, and Average of Temperature (°C)
by Month in Kupang Municipality, 2021–2022**

Bulan Month	Suhu(°C)/Temperature (°C)					
	Maksimum Maximum		Minimum Minimum		Rata-Rata Average	
	2021	2022	2021	2022	2021	2022
(1)	(2)	(3)	(4)	(5)	(6)	(7)
Januari / January	31,2	30,9	25,1	25,1	27,7	27,8
Februari / February	30,6	31	24,8	24,2	27,2	27
Maret / March	31,7	32,1	24,5	24,7	26,9	27,6
April / April	32,0	33	23,3	23,9	27,2	27,7
Mei / May	33,6	33,8	24,0	24,3	28,3	28,5
Juni / June	33,3	32,5	24,0	23,9	27,8	27,3
Juli / July	33,0	31,7	22,5	21,9	27,2	25,8
Agustus / August	34,1	33,3	23,8	22,3	28,1	26,9
September / September	33,9	33,5	24,7	23,5	28,7	28,2
Oktober / October	34,1	33,6	24,7	25,2	29,4	28,8
November / November	32,5	32,4	25,3	24,7	28,7	28,1
Desember / December	31,6	31,9	24,8	24,2	27,9	27,8

Sumber: Badan Meteorologi, Klimatologi dan Geofisika, Stasiun Klimatologi Kupang
Source: Meteorological, Climatological and Geophysical, Climatology Station of Kupang

Tabel
Table 1.2.3

Rata–rata Tekanan Udara (mb), Rata–rata Kelembaban Udara (%) dan Rata–rata Penyinaran Matahari (%) Menurut Bulan di Kota Kupang, 2021–2022
The Average Air Pressure (mb), The Average of Relative Humidity (%) and The Average Duration of Sunshine (%) by Month in Kupang Municipality, 2021–2022

Bulan Month	Tekanan Udara Air Pressure		Kelembaban Udara Humidity		Penyinaran Matahari Duration of Sunshine	
	2021	2022	2021	2022	2021	2022
(1)	(2)	(3)	(4)	(5)	(6)	(7)
Januari / January	1005,1	1006,2	87	87	43	55
Februari / February	1008,1	1006,2	85	90	41	51
Maret / March	1007,3	1006,7	87	89	70	72
April / April	1008,1	1007,7	81	83	82	89
Mei / May	1009,2	1008,6	72	76	92	92
Juni / June	1010,5	1009,0	74	77	93	78
Juli / July	1010,4	1010,1	70	72	96	95
Agustus / August	1010,9	1009,9	67	71	99	93
September / September	1009,9	1009,8	69	75	94	95
Oktober / October	1008,8	1008,4	74	78	91	85
November / November	1007,0	1007,6	82	84	65	63
Desember / December	1006,7	1005,5	87	84	57	63

Sumber: Badan Meteorologi, Klimatologi dan Geofisika, Stasiun Klimatologi Kupang
Source: Meteorological, Climatological and Geophysical, Climatology Station of Kupang

Tabel 1.2.4 Kecepatan Rata-rata dan Maksimum Angin Menurut Bulan di Kota Kupang (knot), 2021–2022
The Average and Maximum of Wind Velocity by Month in Kupang Municipality (knot), 2021–2022

Bulan Month	Rata-Rata Average		Maksimum Maximum	
	2021	2022	2021	2022
(1)	(2)	(3)	(4)	(5)
Januari / January	3	3	17	9
Februari / February	3	3	10	8
Maret / March	3	2	6	8
April / April	4	2	11	6
Mei / May	6	4	10	8
Juni / June	5	5	13	8
Juli / July	5	6	12	8
Agustus / August	7	5	13	9
September / September	7	5	14	8
Oktober / October	4	4	10	7
November / November	3	3	8	8
Desember / December	3	4	8	10

Sumber: Badan Meteorologi, Klimatologi dan Geofisika, Stasiun Klimatologi Kupang
 Source: Meteorological, Climatological and Geophysical, Climatology Station of Kupang

Tabel 1.2.5 Jumlah Curah Hujan (mm) dan Banyaknya Hari Hujan Menurut Bulan di Kota Kupang, 2021–2022
Total precipitation (mm) and Rainy Days by Month in Kupang Municipality, 2021–2022

Bulan Month	Curah Hujan (mm) Total Percipitation		Banyaknya Hari Hujan Number of Rainy Days	
	2021	2022	2021	2022
(1)	(2)	(3)	(4)	(5)
Januari / January	459	355	24	22
Februari / February	246	667	25	23
Maret / March	183	167	19	16
April / April	712	66	6	5
Mei / May	–	15	–	3
Juni / June	1	58	1	5
Juli / July	–	10	–	1
Agustus / August	–	7	–	1
September / September	–	29	–	2
Oktober / October	79	53	5	7
November / November	122	271	18	20
Desember / December	264	504	18	15

Sumber: Badan Meteorologi, Klimatologi dan Geofisika, Stasiun Klimatologi Kupang
 Source: Meteorological, Climatological and Geophysical, Climatology Station of Kupang

Tabel
Table 1.2.6**Jumlah Curah Hujan (mm) Menurut Kabupaten/Kota dan Bulan di Provinsi Nusa Tenggara Timur, 2022**
Total Precipitation (mm) by Regency/Municipality and Month in Nusa Tenggara Timur Province, 2022

Kabupaten/Kota Regency/Municipality	Januari January	Februari February	Maret March	April April
(1)	(2)	(3)	(4)	(5)
Kabupaten / Regency				
1. Sumba Barat	358	369	181	208
2. Sumba Timur	162	148	126	82
3. Kupang	603	499	231	101
4. Timor Tengah Selatan	342	459	142	142
5. Timor Tengah Utara	251	279	241	24
6. Belu	287	623	193	108
7. Alor	282	218	125	31
8. Lembata	352	283	115	28
9. Flores Timur	370	467	82	9
10. Sikka	248	225	159	28
11. Ende	278	402	241	70
12. Ngada	490	358	203	64
13. Manggarai	387	459	504	325
14. Rote Ndao	483	328	144	29
15. Manggarai Barat	210	162	156	20
16. Sumba Tengah
17. Sumba Barat Daya	249	306	170	57
18. Nagekeo	146	177	230	15
19. Manggarai Timur	425	352	327	123
20. Sabu Raijua	238	448	228	11
21. Malaka	264	83	83	38
Kota / Municipality				
1. Kota Kupang	355	667	167	66

Bersambung ke hal berikut / *Continued to next page...*

Lanjutan Tabel/Continued Table 1.2.6

Kabupaten/Kota Regency/Municipality	Mei May	Juni June	Juli July	Agustus August
(1)	(6)	(7)	(8)	(9)
Kabupaten / Regency				
1. Sumba Barat	104	104	10	28
2. Sumba Timur	20	55	5	5
3. Kupang	4	160	–	1
4. Timor Tengah Selatan	14	186	80	10
5. Timor Tengah Utara	28	71	44	9
6. Belu	21	56	17	9
7. Alor	25	116	10	0
8. Lembata	15	116	–	3
9. Flores Timur	32	72	7	41
10. Sikka	6	112	–	–
11. Ende	24	148	26	30
12. Ngada	32	272	12	14
13. Manggarai	214	193	87	30
14. Rote Ndao	20	57	169	1
15. Manggarai Barat	51	21	5	44
16. Sumba Tengah
17. Sumba Barat Daya	53	71	8	7
18. Nagekeo	111	42	31	12
19. Manggarai Timur	13	129	108	2
20. Sabu Raijua	0	44	2	–
21. Malaka	27	384	216	95
Kota / Municipality				
1. Kota Kupang	15	58	10	7

Bersambung ke hal berikut / Continued to next page...

Lanjutan Tabel/Continued Table 1.2.6

Kabupaten/Kota Regency/Municipality		September September	Oktober October	November November	Desember December
(1)		(10)	(11)	(12)	(13)
Kabupaten / Regency					
1.	Sumba Barat	85	363	324	248
2.	Sumba Timur	16	67	116	128
3.	Kupang	55	94	242	410
4.	Timor Tengah Selatan	86	318	585	423
5.	Timor Tengah Utara	42	256	375	232
6.	Belu	19,7	241,2	399,8	283
7.	Alor	1	80	129	236
8.	Lembata	40	91	139	30
9.	Flores Timur	9	57	121	420
10.	Sikka	21	42	264	182
11.	Ende	166	177	264	96
12.	Ngada	43	214	489	183
13.	Manggarai	403	567	603	468
14.	Rote Ndao	43	160	362	193
15.	Manggarai Barat	19	106	136	229
16.	Sumba Tengah
17.	Sumba Barat Daya	163	113	158	153
18.	Nagekeo	9	45	142	187
19.	Manggarai Timur	33	376	422	421
20.	Sabu Raijua	5	115	354	256
21.	Malaka	14	53	131	71
Kota / Municipality					
1.	Kota Kupang	29	53	271	504

Catatan: – : tidak ada hari hujan / no rainy days

0 : terjadi hujan tapi tidak terukur / data are not measured

... : data tidak tersedia / data were not available

Sumber: Badan Meteorologi, Klimatologi dan Geofisika, Stasiun Klimatologi Kupang

Source: Meteorological, Climatological and Geophysical, Climatology Station of Kupang

Tabel
Table 1.2.7

Banyaknya Hari Hujan Menurut Kabupaten/Kota dan Bulan di Provinsi Nusa Tenggara Timur, 2022
Number of Rainy Days by Regency/Municipality and Month in Nusa Tenggara Timur Province, 2022

Kabupaten/Kota Regency/Municipality	Januari January	Februari February	Maret March	April April
(1)	(2)	(3)	(4)	(5)
Kabupaten / Regency				
1. Sumba Barat	21	20	17	12
2. Sumba Timur	17	25	14	11
3. Kupang	25	19	11	7
4. Timor Tengah Selatan	23	20	15	7
5. Timor Tengah Utara	18	18	17	6
6. Belu	20	22	20	9
7. Alor	27	21	18	5
8. Lembata	17	14	10	2
9. Flores Timur	24	18	14	3
10. Sikka	22	21	17	8
11. Ende	13	18	19	7
12. Ngada	17	21	18	7
13. Manggarai	22	27	27	17
14. Rote Ndao	24	23	18	5
15. Manggarai Barat	23	21	18	9
16. Sumba Tengah
17. Sumba Barat Daya	23	18	16	8
18. Nagekeo	16	15	15	6
19. Manggarai Timur	20	22	23	13
20. Sabu Raijua	23	23	17	6
21. Malaka	14	11	11	7
Kota / Municipality				
1. Kota Kupang	22	23	16	5

Bersambung ke hal berikut / *Continued to next page...*

Lanjutan Tabel/Continued Table 1.2.7

Kabupaten/Kota Regency/Municipality	Mei May	Juni June	Juli July	Agustus August
(1)	(6)	(7)	(8)	(9)
Kabupaten / Regency				
1. Sumba Barat	10	9	3	5
2. Sumba Timur	2	4	3	1
3. Kupang	3	2	–	1
4. Timor Tengah Selatan	4	10	7	1
5. Timor Tengah Utara	9	12	7	3
6. Belu	4	7	3	1
7. Alor	4	10	6	3
8. Lembata	4	7	–	1
9. Flores Timur	9	7	1	4
10. Sikka	8	10	–	–
11. Ende	5	10	7	3
12. Ngada	9	10	3	1
13. Manggarai	13	20	10	12
14. Rote Ndao	6	8	4	2
15. Manggarai Barat	22	10	1	8
16. Sumba Tengah
17. Sumba Barat Daya	8	7	3	3
18. Nagekeo	8	9	2	2
19. Manggarai Timur	5	12	11	2
20. Sabu Raijua	2	12	6	–
21. Malaka	7	16	10	4
Kota / Municipality				
1. Kota Kupang	3	5	1	1

Bersambung ke hal berikut / Continued to next page ...

Lanjutan Tabel/Continued Table 1.2.7

Kabupaten/Kota Regency/Municipality		September September	Oktober October	November November	Desember December
(1)		(10)	(11)	(12)	(13)
Kabupaten / Regency					
1.	Sumba Barat	7	19	23	18
2.	Sumba Timur	2	7	16	9
3.	Kupang	2	9	17	13
4.	Timor Tengah Selatan	3	16	19	14
5.	Timor Tengah Utara	2	15	18	9
6.	Belu	3	12	22	19
7.	Alor	6	12	17	15
8.	Lembata	5	8	14	7
9.	Flores Timur	3	3	7	12
10.	Sikka	7	11	19	19
11.	Ende	10	14	18	13
12.	Ngada	7	18	22	12
13.	Manggarai	16	25	25	21
14.	Rote Ndao	3	10	16	17
15.	Manggarai Barat	8	15	19	15
16.	Sumba Tengah
17.	Sumba Barat Daya	4	15	13	10
18.	Nagekeo	3	7	11	9
19.	Manggarai Timur	8	19	23	17
20.	Sabu Raijua	2	12	20	19
21.	Malaka	2	9	15	10
Kota / Municipality					
1.	Kota Kupang	2	7	20	15

Catatan: – : tidak ada hari hujan / *no rainy days*
 0 : terjadi hujan tapi tidak terukur / *data are not measured*
 ... : data tidak tersedia / *data were not available*

Sumber: Badan Meteorologi, Klimatologi dan Geofisika, Stasiun Klimatologi Kupang
 Source: *Meteorological, Climatological and Geophysical, Climatology Station of Kupang*



Bab 2

Pemerintahan

Government

Sumber Pendapatan Daerah Pemerintah Provinsi NTT 2022

Sources of Local Government Revenue of Provincial Government NTT in 2022

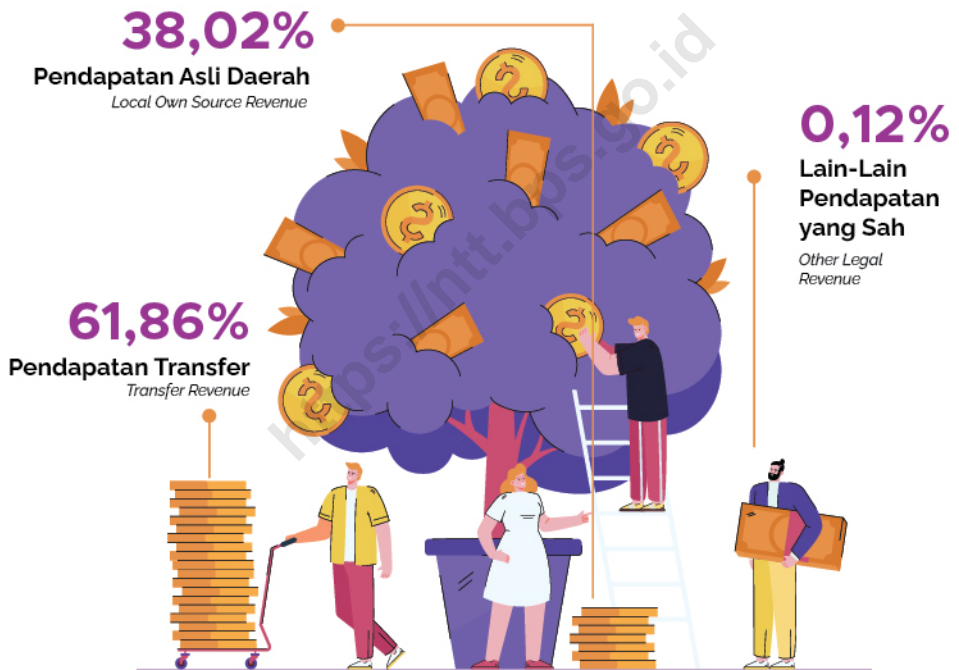

Total realisasi pendapatan pemerintah Provinsi NTT 2022 mengalami penurunan dibanding 2021

Total Revenue Realization of the NTT Provincial government's in 2022 is decreased compared to 2021

Realisasi Pendapatan 2021
Actual Revenue 2021

Realisasi Pendapatan 2022
Actual Revenue 2022



PENJELASAN TEKNIS**TECHNICAL NOTES**

1. Secara administrasi, sejak tahun 1999 (Undang-undang Nomor 22 tahun 1999) telah terjadi pemekaran sejumlah kabupaten di NTT seiring dengan tuntutan otonomi daerah, yaitu:
 - Kabupaten Lembata dimekarkan dari kabupaten Flores Timur pada 12 Oktober 1999
 - Kabupaten Rote Ndao dimekarkan dari kabupaten Kupang pada 10 April 2002
 - Kabupaten Mangarai Barat dimekarkan dari kabupaten Manggarai pada 17 Juli 2003
 - Kabupaten Nagekeo dimekarkan dari kabupaten Ngada pada 22 Mei 2007
 - Kabupaten Sumba Barat Daya dimekarkan dari kabupaten Sumba Barat pada 22 Mei 2007
 - Kabupaten Sumba Tengah dimekarkan dari kabupaten Sumba Barat pada 22 Mei 2007
 - Kabupaten Mangarai Timur dimekarkan dari kabupaten Manggarai pada 17 Juli 2007
 - Kabupaten Sabu Raijua dimekarkan dari kabupaten Kupang pada 29 Oktober 2008
 - Kabupaten Malaka dimekarkan dari Kabupaten Belu pada 11 Januari 2013.
 2. Pemerintah Daerah adalah Pimpinan Daerah dan Dewan Perwakilan Rakyat Daerah (DPRD). Pimpinan Daerah bertanggung
1. *Since 1999 (Law No. 22/1999), several regencies in NTT had split in line with the implementation of regional autonomy:*
 - *Lembata was split from Flores Timur on October 12th 1999*
 - *Rote Ndao was split from Kupang on April 10th 2002*
 - *Manggarai Barat was split from Manggarai on July 17th 2003*
 - *Nagekeo was split from Ngada on May 22nd 2007*
 - *Sumba Barat Daya was split from Sumba Barat on May 22nd 2007*
 - *Sumba Tengah was split from Sumba Barat on May 22nd 2007*
 - *Manggarai Timur was split from Manggarai on July 17th 2007*
 - *Sabu Raijua was split from Kupang on October 29th 2008*
 - *Malaka was split from Belu on January 11th 2013.*
 2. *Regional Government consists of Head of Region and Parliament. Head of Region has responsibility in executive while Parliament*

jawab sebagai eksekutif dan DPRD bertanggung jawab sebagai legeslatif. Provinsi NTT dipimpin oleh seorang Gubernur yang ditentukan berdasarkan pemilihan umum setiap 5 tahun sekali. Ibukota provinsi NTT adalah Kota Kupang.

has responsibility in legislative. The Provincial level is governed by a governor appointed by general election every 5 year. The current provincial capital is Kupang Municipality.

3. Untuk melaksanakan tugasnya, dalam merumuskan kebijakan penyelenggaraan pemerintahan dan pembangunan, serta pelayanan masyarakat terdapat unsur pembantu Pimpinan Pemerintah Daerah yaitu Sekretaris Daerah (Setda) dan Lembaga Teknis Daerah seperti Dinas-Dinas, Badan-Badan, dan Kantor-Kantor.
 4. Dalam perencanaan anggaran dan belanja negara, pemerintah menganut prinsip anggaran berimbang dan dinamis. Berimbang berarti harus diusahakan agar ada keseimbangan antara penerimaan dan pengeluaran. Sedangkan prinsip dinamis berarti makin meningkatnya jumlah anggaran dan tabungan pemerintah, sehingga kemampuan dalam daerah bertambah dan ketergantungan pada bantuan keuangan dari luar daerah semakin berkurang.
 5. Koperasi adalah badan usaha yang beranggotakan orang
3. *The Regional Secretariat and Regional Technical Institutions (Services, Boards, and Offices) obligated to assist the executive to implement of plan and job program of regional development, and public services.*
 4. *The government policy in terms of public finance was reflected on State Budget, based on dynamic and balance principal. Balanced principal means the there should be the balance between revenue and expense. While dynamic principal means as number of national budget and saving increase, government ability particularly in terms of finance also increases and the dependency to other sources decreases.*
 5. *Cooperative is an establishment that its members are people or*

seorang atau badan hukum koperasi dengan melandaskan kegiatannya berdasarkan prinsip koperasi sekaligus sebagai gerakan ekonomi rakyat yang berdasar atas asas kekeluargaan.

establishments with legal status of cooperative and its activities based or people economic movement.

<https://ntt.bps.go.id>

ULASAN**DESCRIPTION****Wilayah Administratif**

Provinsi NTT merupakan provinsi dengan pemekaran wilayah administrasi yang tinggi dari tahun ke tahun seperti dijelaskan pada penjelasan teknis. Begitu juga perubahan pada tingkat kecamatan dan desa/kelurahan. Tahun 2022, jumlah kecamatan adalah 315 kecamatan, jumlah desa dan kelurahan sebanyak 3.353 desa/kelurahan. Jumlah kecamatan masih sama dengan 2021.

Pegawai Negeri Sipil

Pada tahun 2022, ada sebanyak 117.429 PNS yang bertugas di lingkup pemerintah Provinsi dan Kabupaten/Kota Se-Nusa Tenggara Timur. Data ini termasuk jumlah PNS yang bekerja di Instansi vertikal seperti BPS dan lembaga non kementerian lainnya.

Kualitas PNS di wilayah NTT bisa terukur melalui tingkat pendidikan yang ditamatkan. Menurut data tahun 2022, ada sekitar 55,46 persen PNS di NTT yang menamatkan pendidikan D IV/S1.

Administrative Area

NTT Province experienced numbers of administrative area division over years as explained in the technical notes. The divisions are also in district and village/administrative village levels. In 2022, NTT province consisted of 315 sub-districts, 3.353 villages and administrative villages. The amount of sub-district is the same with previous year.

Civil Servant

In 2022, there were 117.429 civil servants who worked in provincial and district level offices throughout NTT region. These excluded the civil servants who worked in vertical institution such as BPS-Statistics Indonesia and others.

The quality of the civil servants in NTT region could be portrayed from the level of education which they obtained. According to the 2022 data, there were about 55,46 percent of the total civil servants who only obtained Diploma IV/ Bachelor.

2.1 WILAYAH ADMINISTRATIF ADMINISTRATIVE AREA

Tabel 2.1.1 **Jumlah Kecamatan Menurut Kabupaten/Kota di Provinsi Nusa Tenggara Timur, 2018-2022**
Table 2.1.1 **Number of Sub Districts by Regency/Municipality in Nusa Tenggara Timur Province, 2018-2022**

Kabupaten/Kota Regency/Municipality	2018	2019	2020	2021	2022
(1)	(2)	(3)	(4)	(5)	(6)
Kabupaten / Regency					
1. Sumba Barat	6	6	6	6	6
2. Sumba Timur	22	22	22	22	22
3. Kupang	24	24	24	24	24
4. Timor Tengah Selatan	32	32	32	32	32
5. Timor Tengah Utara	24	24	24	24	24
6. Belu	12	12	12	12	12
7. Alor	17	17	17	18	18
8. Lembata	9	9	9	9	9
9. Flores Timur	19	19	19	19	19
10. Sikka	21	21	21	21	21
11. Ende	21	21	21	21	21
12. Ngada	12	12	12	12	12
13. Manggarai	12	12	12	12	12
14. Rote Ndao	10	10	10	11	11
15. Manggarai Barat	12	12	12	12	12
16. Sumba Tengah	5	5	6	6	6
17. Sumba Barat Daya	11	11	11	11	11
18. Nagekeo	7	7	7	7	7
19. Manggarai Timur	9	9	9	12	12
20. Sabu Raijua	6	6	6	6	6
21. Malaka	12	12	12	12	12
Kota / Municipality					
1. Kota Kupang	6	6	6	6	6
Nusa Tenggara Timur	309	309	310	315	315

Sumber/Source: 2018 - Peraturan Kepala Badan Pusat Statistik Nomor 3 Tahun 2019/ Chief Statistician Regulation Number 3
2019 - Peraturan Badan Pusat Statistik Nomor 3 Tahun 2020/Regulation of BPS-Statistics Number 3 of 2020
2020 - Peraturan Badan Pusat Statistik Nomor 1 Tahun 2021/Regulation of BPS-Statistics Number 1 of 2021
2021 - Peraturan Badan Pusat Statistik Nomor 5 Tahun 2021/Regulation of BPS-Statistics Number 5 of 2021
2022 - Kegiatan Pemutakhiran Kerangka Geospasial ST2023, Kondisi 2022 Semester 1/ ST2023 Geospatial Framework
Updating Activity, Conditions of 2022 Semester 1

Tabel
Table 2.1.2**Jumlah Desa¹/Kelurahan Menurut Kabupaten/Kota di
Provinsi Nusa Tenggara Timur, 2018-2022**
**Number of Villages¹ by Regency/Municipality in Nusa
Tenggara Timur Province, 2018-2022**

Kabupaten/Kota Regency/Municipality	2018	2019	2020	2021	2022²
(1)	(2)	(3)	(4)	(5)	(6)
Kabupaten / Regency					
1. Sumba Barat	74	74	74	74	74
2. Sumba Timur	156	156	156	156	156
3. Kupang	177	177	177	177	177
4. Timor Tengah Selatan	278	278	278	278	278
5. Timor Tengah Utara	193	193	193	193	193
6. Belu	81	81	81	81	81
7. Alor	175	175	175	175	175
8. Lembata	151	151	151	151	151
9. Flores Timur	250	250	250	250	250
10. Sikka	160	160	160	160	160
11. Ende	278	278	278	278	278
12. Ngada	151	151	151	151	151
13. Manggarai	171	171	171	171	171
14. Rote Ndao	119	119	119	119	119
15. Manggarai Barat	169	169	169	169	169
16. Sumba Tengah	65	65	65	65	65
17. Sumba Barat Daya	175	175	175	175	175
18. Nagekeo	113	113	113	113	113
19. Manggarai Timur	176	176	176	176	176
20. Sabu Raijua	63	63	63	63	63
21. Malaka	127	127	127	127	127
Kota / Municipality					
1. Kota Kupang	51	51	51	51	51
Nusa Tenggara Timur	3 353	3 353	3 353	3 353	3 353

Catatan/Note: ¹Termasuk Unit Permukiman Transmigrasi (UPT)/Include Transmigration Settlement Unit

Sumber/Source: Peraturan Badan Pusat Statistik Nomor 5 Tahun 2021/Regulation of BPS-Statistics Number 5 of 2021

² Kegiatan Pemutakhiran Kerangka Geospasial ST2023, Kondisi 2022 Semester 1/ ST2023 Geospatial Framework Updating Activity, Conditions of 2022 Semester 1

2.2 DEWAN PERWAKILAN RAKYAT DAERAH REGIONAL HOUSE OF REPRESENTATIVES

Tabel 2.2.1 Jumlah Anggota Dewan Perwakilan Rakyat Daerah (DPRD) Menurut Partai Politik dan Jenis Kelamin di Provinsi Nusa Tenggara Timur, 2022¹
Number of Provincial-Level Regional House of Representatives's Members by Political Parties and Sex in Nusa Tenggara Timur Province, 2022¹

Partai Politik <i>Political Party</i>		Laki-laki <i>Male</i>	Perempuan <i>Female</i>	Jumlah <i>Total</i>
(1)		(2)	(3)	(4)
1.	Partai Golongan Karya (Golkar)	9	1	10
2.	Partai Demokrasi Indonesia Perjuangan (PDI-P)	8	2	10
3.	Partai Gerakan Indonesia Raya (Gerindra)	6	-	6
4.	Partai Nasional Demokrat (Nasdem)	8	1	9
5.	Partai Demokrat	3	1	4
6.	Partai Amanat Nasional (PAN)	3	3	6
7.	Partai Hati Nurani Rakyat (Hanura)	5	-	5
8.	Partai Kebangkitan Bangsa (PKB)	4	3	7
9.	Partai Keadilan dan Persatuan Indonesia (PKPI)	-	-	-
10.	Partai Keadilan Sejahtera (PKS)	-	-	-
11.	Parta Persatuan Indonesia (PERINDO)	4	2	6
12.	Partai Persatuan Pembangunan (PPP)	1	-	1
13.	Partai Solidaritas Indonesia (PSI)	1	-	1
Jumlah/Total		52	13	65

Catatan/Note: ¹Level Provinsi/ ¹Provincial Level

Sumber/Source: Sekretariat DPRD Provinsi Nusa Tenggara Timur/ Provincial Parliament Secretariat of Nusa Tenggara Timur

**Tabel
Table 2.2.2**

**Jumlah Anggota DPRD Menurut Kabupaten/Kota dan Jenis Kelamin di Provinsi Nusa Tenggara Timur, 2022
Number of District Level Regional House of Representatives's Members by Regency/Municipality and Sex in Nusa Tenggara Timur Province, 2022**

Kabupaten/Kota Regency/Municipality		Laki-laki Male	Perempuan Female	Laki-laki+ Perempuan Male+Female
(1)		(2)	(3)	(4)
Kabupaten / Regency				
1.	Sumba Barat	21	4	25
2.	Sumba Timur	27	3	30
3.	Kupang	35	5	40
4.	Timor Tengah Selatan	35	5	40
5.	Timor Tengah Utara	30	0	30
6.	Belu	23	7	30
7.	Alor	28	2	30
8.	Lembata	25	0	25
9.	Flores Timur	29	1	30
10.	Sikka	30	5	35
11.	Ende	27	3	30
12.	Ngada	24	1	25
13.	Manggarai	31	4	35
14.	Rote Ndao	25	0	25
15.	Manggarai Barat	29	1	30
16.	Sumba Tengah	20	0	20
17.	Sumba Barat Daya	31	4	35
18.	Nagekeo	25	0	25
19.	Manggarai Timur	29	1	30
20.	Sabu Raijua	18	2	20
21.	Malaka	22	3	25
Kota / Municipality				
1.	Kota Kupang	32	8	40
Provinsi Nusa Tenggara Timur Nusa Tenggara Timur Province		52	13	65
Jumlah/Total		648	72	720

Sumber/Source: KPU Provinsi Nusa Tenggara Timur/ The General Election Commission of Nusa Tenggara Timur Province

Tabel
Table 2.2.3

Jumlah Anggota DPRD Menurut Tingkat Pendidikan dan Jenis Kelamin di Provinsi Nusa Tenggara Timur 2022¹
Number of Provincial-Level Regional House of Representatives's Members by Level of Education and Sex in Nusa Tenggara Timur Province, 2022¹

Tingkat Pendidikan Level Education	Laki-laki Male	Perempuan Female	Jumlah Total
(1)	(2)	(3)	(4)
1. SLTA/Senior High School	1	1	2
2. D-I/Diploma I	-	-	-
3. D-II/Diploma II	-	-	-
4. D-III/Diploma III	1	1	2
5. D-IV/Diploma IV	-	-	-
6. S1/Strata I	31	10	41
7. S2/Strata II	19	-	19
8. S3/Strata III	-	1	1
Jumlah/Total	52	13	65

Catatan/Note: ¹Level Provinsi/ ¹Provincial Level

Sumber/Source: Sekretariat DPRD Provinsi Nusa Tenggara Timur/ Provincial Parliament Secretariat of Nusa Tenggara Timur

Tabel 2.2.4 **Jumlah Keputusan DPRD Provinsi Nusa Tenggara Timur, 2018-2022¹**
Table 2.2.4 **Number of Provincial-Level Regional House of Representatives's Members' Decisions, 2018-2022¹**

Uraian Description		2018	2019	2020	2021	2022
(1)		(2)	(3)	(4)	(5)	(6)
1.	Peraturan Daerah/ <i>Local Regulation</i>	11	12	8	8	9
2.	Keputusan Dewan/ <i>Representative Decision</i>	30	25	16	14	13
3.	Keputusan Pimpinan/ <i>Leader Decision</i>	30	24	20	25	32
4.	Keputusan Badan Musyawarah/ <i>Steering Comitee Decision</i>	15	11	18	19	17
5.	Lainnya/ <i>Others</i>	-	-	-	-	-
Jumlah/Total		86	72	62	66	71

Catatan/Note: ¹Level Provinsi/ ¹Provincial Level

Sumber/Source: Sekretariat DPRD Provinsi Nusa Tenggara Timur/ *Provincial Parliament Secretariat of Nusa Tenggara Timur*

Tabel
Table 2.2.5

Indeks Demokrasi Indonesia (IDI)¹ Berdasarkan Aspek di Provinsi Nusa Tenggara Timur, 2021
Indonesia Democracy Index¹ by Aspect in Nusa Tenggara Timur Province, 2021

Aspek Aspects		2021
(1)		(2)
1.	Aspek Kebebasan/ <i>Freedom Aspect</i>	95,59
2.	Aspek Kesenjangan/ <i>Equality Aspect</i>	58,83
3.	Kapasitas Lembaga Demokrasi/ <i>Capacity of Institutions of Democracy Aspect</i>	72,24
Jumlah/Total		73,29

Catatan/Note: ¹Metode Baru/ *New Method*

Sumber/Source: BPS, Survei Indeks Demokrasi Indonesia/ *BPS-Statistics Indonesia, Indonesia Democracy Index Survey*

2.3 SUMBER DAYA MANUSIA HUMAN RESOURCES

Tabel 2.3.1 Jumlah Pegawai Negeri Sipil¹ Menurut Kabupaten/Kota dan Jenis Kelamin di Provinsi Nusa Tenggara Timur, Desember 2021 dan Desember 2022

Number of Provincial and District Level Civil Servants¹ by Regency/ Municipality and Sex in Nusa Tenggara Timur Province, December 2021 and December 2022

Kabupaten/Kota Regency/Municipality	2021 ¹		Jumlah Total
	Laki-laki Male	Perempuan Female	
(1)	(2)	(3)	(4)
Kabupaten / Regency			
1. Sumba Barat	1 089	1 293	2 382
2. Sumba Timur	2 150	2 323	4 473
3. Kupang	2 354	2 826	5 180
4. Timor Tengah Selatan	3 347	2 997	6 344
5. Timor Tengah Utara	2 458	2 442	4 900
6. Belu	1 758	1 965	3 723
7. Alor	2 451	2 279	4 730
8. Lembata	1 907	1 914	3 821
9. Flores Timur	2 091	2 648	4 739
10. Sikka	1 886	3 355	5 241
11. Ende	2 149	3 200	5 349
12. Ngada	1 218	1 967	3 185
13. Manggarai	2 239	2 248	4 487
14. Rote Ndao	1 599	1 515	3 114
15. Manggarai Barat	2 034	1 785	3 819
16. Sumba Tengah	971	1 154	2 125
17. Sumba Barat Daya	1 473	1 854	3 327
18. Nagekeo	1 164	2 168	3 332
19. Manggarai Timur	2 055	1 591	3 646
20. Sabu Raijua	831	1 037	1 868
21. Malaka	1 590	1 637	3 227
Kota / Municipality			
1. Kota Kupang	1 957	3 141	5 098
Provinsi Nusa Tenggara Timur Nusa Tenggara Timur Province	17 740	12 486	30 226
Jumlah/Total	58 511	59 825	118 336

Bersambung ke hal berikut / Continued to next page.....

Lanjutan Tabel/Continued Table 2.3.1

Kabupaten/Kota <i>Regency/Municipality</i>	2022		
	Laki-laki <i>Male</i>	Perempuan <i>Female</i>	Jumlah <i>Total</i>
(1)	(2)	(3)	(4)
Kabupaten / Regency			
1. Sumba Barat	1 049	1 273	2 322
2. Sumba Timur	2 011	2 294	4 305
3. Kupang	2 176	2 782	4 958
4. Timor Tengah Selatan	3 152	3 050	6 202
5. Timor Tengah Utara	2 325	2 431	4 756
6. Belu	1 677	1 988	3 665
7. Alor	2 335	2 304	4 639
8. Lembata	1 861	1 963	3 824
9. Flores Timur	1 952	2 642	4 594
10. Sikka	1 815	3 377	5 192
11. Ende	2 005	3 129	5 134
12. Ngada	1 212	2 096	3 308
13. Manggarai	2 128	2 302	4 430
14. Rote Ndao	1 580	1 595	3 175
15. Manggarai Barat	1 937	1 804	3 741
16. Sumba Tengah	997	1 221	2 218
17. Sumba Barat Daya	1 481	1 922	3 403
18. Nagekeo	1 156	2 241	3 397
19. Manggarai Timur	1 968	1 648	3 616
20. Sabu Raijua	831	1 057	1 888
21. Malaka	1 572	1 748	3 320
Kota / Municipality			
1. Kota Kupang	1 872	3 159	5 031
Provinsi Nusa Tenggara Timur <i>Nusa Tenggara Timur Province</i>	17 716	12 595	30 311
Nusa Tenggara Timur	56 808	60 621	117 429

Catatan/Note: ¹Termasuk PNS Pusat atau instansi vertikal/¹Include Civil Servants in Vertical Institution

Sumber/Source: Badan Kepegawaian Negara (BKN)/National Civil Service Agency

Tabel
Table 2.3.2

Jumlah Pegawai Negeri Sipil¹ Menurut Jabatan dan Jenis Kelamin di Provinsi Nusa Tenggara Timur, Desember 2021 dan Desember 2022
Number of Provincial Civil Servants¹ by Occupation and Sex in Nusa Tenggara Timur Province, December 2021 and December 2022

Jabatan Occupation	2021 ¹		Jumlah Total
	Laki-laki Male	Perempuan Female	
(1)	(2)	(3)	(4)
Jabatan Pimpinan Tinggi Utama <i>Senior Executives</i>	–	–	–
Jabatan Pimpinan Tinggi Madya <i>Middle Executives</i>	1	1	2
Jabatan Pimpinan Tinggi Pratama <i>Junior Executives</i>	621	89	710
Administrator/ <i>Administrator</i>	2 850	871	3 721
Pengawas/ <i>Supervisor</i>	6 726	4 398	11 124
Eselon V/ <i>5th Echelon</i>	190	83	273
Jabatan Fungsional Dosen <i>Certain Functional Position for Lecturer</i>	736	518	1 254
Jabatan Fungsional Guru <i>Certain Functional Position for Teacher</i>	15 976	21 749	37 725
Jabatan Fungsional Medis <i>Certain Functional Position for Medical Field</i>	2 128	10 490	12 618
Jabatan Fungsional Teknis <i>Certain Functional Position for Technical Field</i>	3 493	1 634	5 127
Jabatan Fungsional Umum/Pelaksana <i>General Functional Position</i>	25 790	19 992	45 782
Jumlah/Total	58 511	59 825	118 336

Bersambung ke hal berikut / *Continued to next page.....*

Lanjutan Tabel/Continued Table 2.3.2

Jabatan <i>Occupation</i>	2022		Jumlah <i>Total</i>
	Laki-laki <i>Male</i>	Perempuan <i>Female</i>	
(1)	(2)	(3)	(4)
Jabatan Pimpinan Tinggi Utama <i>Senior Executives</i>	-	-	-
Jabatan Pimpinan Tinggi Madya <i>Middle Executives</i>	2	-	2
Jabatan Pimpinan Tinggi Pratama <i>Junior Executives</i>	660	117	777
Administrator/ <i>Administrator</i>	2 841	901	3 742
Pengawas/ <i>Supervisor</i>	4 645	2 844	7 489
Eselon V/ <i>5th Echelon</i>	139	56	195
Jabatan Fungsional Dosen <i>Certain Functional Position for Lecturer</i>	740	526	1 266
Jabatan Fungsional Guru <i>Certain Functional Position for Teacher</i>	15 012	20 997	36 009
Jabatan Fungsional Medis <i>Certain Functional Position for Medical Field</i>	2 229	11 096	13 325
Jabatan Fungsional Teknis <i>Certain Functional Position for Technical Field</i>	5 600	3 458	9 058
Jabatan Fungsional Umum/Pelaksana <i>General Functional Position</i>	24 940	20 626	45 566
Jumlah/Total	56 808	60 621	117 429

Catatan/Note: ¹Termasuk PNS Pusat atau instansi vertikal/¹Include Civil Servants in Vertical Institution

Sumber/Source: Badan Kepegawaian Negara (BKN)/National Civil Service Agency

Tabel
Table 2.3.3**Jumlah Pegawai Negeri Sipil¹ Menurut Tingkat Pendidikan dan Jenis Kelamin di Provinsi Nusa Tenggara Timur, Desember 2021 dan Desember 2022**
Number of Provincial Civil Servants¹ by Education Level and Sex in Nusa Tenggara Timur Province, December 2021 and December 2022

Tingkat Pendidikan <i>Educational Level</i>	2021 ¹		Jumlah <i>Total</i>
	Laki-laki <i>Male</i>	Perempuan <i>Female</i>	
(1)	(2)	(3)	(4)
Sampai dengan SD <i>Up to Primary School</i>	615	21	636
SLTP/Sederajat <i>General/Vocational Junior High School</i>	740	95	835
SLTA/Sederajat <i>General/Vocational Senior High School</i>	17 112	9 959	27 071
Diploma I+II+III <i>Diploma I+II+III</i>	6 732	14 157	20 889
Diploma IV/S-1/Akta IV <i>Diploma IV/Bachelor/Akta IV</i>	30 292	33 663	63 955
Magister/S-2 <i>Master</i>	2 896	1 890	4 786
Doktoral/S-3 <i>Doctoral</i>	124	40	164
Jumlah/ Total	58 511	59 825	118 336

Bersambung ke hal berikut / *Continued to next page.....*

Lanjutan Tabel/Continued Table 2.3.3

Tingkat Pendidikan <i>Educational Level</i>	2022 ²		
	Laki-laki <i>Male</i>	Perempuan <i>Female</i>	Jumlah <i>Total</i>
(1)	(2)	(3)	(4)
Sampai dengan SD <i>Up to Primary School</i>	507	16	523
SLTP/Sederajat <i>General/Vocational Junior High School</i>	507	16	523
SLTA/Sederajat <i>General/Vocational Senior High School</i>	15 542	8 617	24 159
Diploma I+II+III <i>Diploma I+II+III</i>	6 630	14 897	21 527
Diploma IV/S-1/Akta IV <i>Diploma IV/Bachelor/Akta IV</i>	30 323	34 804	65 127
Magister/S-2 <i>Master</i>	3 050	2 163	5 213
Doktoral/S-3 <i>Doctoral</i>	130	48	178
Jumlah/ Total	56 808	60 621	117 429

Catatan/Note: ¹Termasuk PNS Pusat atau instansi vertikal/¹Include Civil Servants in Vertical Institution

Sumber/Source: Badan Kepegawaian Negara (BKN)/National Civil Service Agency

Tabel
Table 2.3.4**Jumlah Pegawai Negeri Sipil¹ Menurut Tingkat
Kepangkatan dan Jenis Kelamin di Provinsi Nusa
Tenggara Timur, Desember 2021 dan Desember 2022**
**Number of Provincial Level Civil Servants¹ by Hierarchy and
Sex in Nusa Tenggara Timur Province, 2021-2022**

Pangkat/Golongan/Ruang Hierarchy	2021 ¹		
	Laki-laki Male	Perempuan Female	Jumlah Total
(1)	(2)	(3)	(4)
Golongan I/ Range I	799	42	841
I/A (Juru Muda)/ Junior Clerk	26	2	28
I/B (Juru Muda Tingkat I)/First Class Junior Clerk	146	2	148
I/C (Juru)/ Clerk	272	13	285
I/D (Juru Tingkat I)/ First Class Clerk	355	25	380
Golongan II/ Range II	13 363	9 667	23 030
II/A (Pengatur Muda)/Junior Supervisor	1 731	580	2 311
II/B (Pengatur Muda Tingkat I)/First Class Junior Supervisor	2 673	1 491	4 164
II/C (Pengatur)/ Supervisor	4 078	3 526	7 604
II/D (Pengatur Tingkat I)/ First Class Supervisor	4 881	4 070	8 951
Golongan III/ Range III	33 986	41 961	75 947
III/A (Penata Muda)/ Junior Superintendent	8 446	10 642	19 088
III/B (Penata Muda Tingkat I)/ First Class Junior Superintendent	8 225	10 971	19 196
III/C (Penata)/ Superintendent	7 629	9 834	17 463
III/D (Penata Tingkat I)/First Class Superintendent	9 686	10 514	20 200
Golongan IV/ Range IV	10 363	8 155	18 518
IV/A (Pembina)/ Administrator	6 424	5 040	11 464
IV/B (Pembina Tingkat I)/ First Class Administrator	3 311	2 970	6 281
IV/C (Pembina Utama Muda)/Junior Administrator	546	130	676
IV/D (Pembina Utama Madya)/ Middle Administrator	54	10	64
IV/E (Pembina Utama)/Senior Administrator	28	5	33
Jumlah/Total	58 511	59 825	118 336

Bersambung ke hal berikut / Continued to next page.....

Lanjutan Tabel/Continued Table 2.3.4

Pangkat/Golongan/Ruang Hierarchy	2022		
	Laki-laki Male	Perempuan Female	Jumlah Total
(1)	(2)	(3)	(4)
Golongan I/ Range I	653	33	686
I/A (Juru Muda)/ Junior Clerk	19	1	20
I/B (Juru Muda Tingkat I)/First Class Junior Clerk	83		83
I/C (Juru)/ Clerk	242	11	253
I/D (Juru Tingkat I)/ First Class Clerk	309	21	330
Golongan II/ Range II	12 658	9 456	22 114
II/A (Pengatur Muda)/Junior Supervisor	1 448	423	1 871
II/B (Pengatur Muda Tingkat I)/First Class Junior Supervisor	2 229	1 033	3 262
II/C (Pengatur)/ Supervisor	4 046	3 944	7 990
II/D (Pengatur Tingkat I)/ First Class Supervisor	4 935	4 056	8 991
Golongan III/ Range III	33 597	42 985	76 582
III/A (Penata Muda)/ Junior Superintendent	8 506	10 232	18 738
III/B (Penata Muda Tingkat I)/ First Class Junior Superintendent	7 937	11 167	19 104
III/C (Penata)/ Superintendent	6 941	9 297	16 238
III/D (Penata Tingkat I)/First Class Superintendent	10 213	12 289	22 502
Golongan IV/ Range IV	9 900	8 147	18 047
IV/A (Pembina)/ Administrator	5 979	4 904	10 883
IV/B (Pembina Tingkat I)/ First Class Administrator	3 301	3 079	6 380
IV/C (Pembina Utama Muda)/Junior Administrator	538	149	687
IV/D (Pembina Utama Madya)/ Middle Administrator	55	12	67
IV/E (Pembina Utama)/Senior Administrator	27	3	30
Jumlah/Total	56 808	60 621	117 429

Catatan/Note: ¹Termasuk PNS Pusat atau instansi vertikal/¹Include Civil Servants in Vertical Institution

Sumber/Source: Badan Kepegawaian Negara (BKN)/National Civil Service Agency

Tabel
Table 2.3.5**Jumlah PNS¹ Pemerintah Provinsi Menurut Dinas/Instansi dan Jenis Kelamin di Provinsi Nusa Tenggara Timur, 2021-2022****Number of Provincial-Level Civil Servants¹ by Agencies and Sex in Nusa Tenggara Timur Province, 2021-2022**

Dinas/Instansi Pemerintahan Government Agencies	2021 ¹		
	Laki-laki Male	Perempuan Female	Jumlah Total
(1)	(2)	(3)	(4)
Sekretariat Daerah Provinsi NTT			
Sekretariat Daerah ^a	4	1	5
1. Biro Administrasi Pimpinan	22	17	39
2. Biro Hukum	25	10	35
3. Biro Organisasi	15	14	29
4. Biro Pemerintahan	32	20	52
5. Biro Pengadaan Barang dan Jasa	43	13	56
6. Biro Perekonomian dan Administrasi Pembangunan	23	23	46
7. Biro Umum	79	28	107
BADAN			
1. Badan Kepegawaian Daerah Provinsi NTT	49	38	87
2. Badan Kesatuan Bangsa dan Politik Provinsi NTT	29	11	40
3. Badan Penanggulangan Bencana Daerah Provinsi NTT	39	12	51
4. Badan Keuangan Daerah Provinsi NTT	32	38	70
5. Badan Pengembangan Sumber Daya Manusia Daerah Provinsi NTT	54	31	85
6. Badan Pengelola Perbatasan Provinsi NTT	27	13	40
7. Badan Pendapatan dan Aset Daerah Provinsi NTT	162	90	252
8. Badan Penghubung Daerah Provinsi NTT	17	19	36
9. BAPPELITBANGDA Provinsi NTT	67	44	111

Bersambung ke hal berikut / Continued to next page.....

Lanjutan Tabel/Continued Table 2.3.5

	Dinas/Instansi Pemerintahan Government Agencies	2021'		Jumlah Total
		Laki-laki Male	Perempuan Female	
(1)	(2)	(3)	(4)	
DINAS				
1.	Dinas Energi dan Sumber Daya Mineral Provinsi NTT	78	29	107
2.	Dinas Kearsipan dan Perpustakaan Provinsi NTT	59	40	99
3.	Dinas Kelautan dan Perikanan Provinsi NTT	95	41	136
4.	Dinas Pemuda dan Olahraga Provinsi NTT	69	34	103
5.	Dinas Kesehatan Kependudukan dan Catatan Sipil Provinsi NTT	84	150	234
6.	Dinas Komunikasi dan Informatika Provinsi NTT	40	31	71
7.	Dinas Koperasi Tenaga Kerja dan Transmigrasi Provinsi NTT	120	69	189
8.	Dinas Lingkungan Hidup dan Kehutanan Daerah Provinsi NTT	542	259	801
9.	Dinas Pariwisata dan Ekonomi Kreatif Provinsi NTT	52	37	89
10.	Dinas Pekerjaan Umum dan Penataan Ruang Provinsi NTT	245	104	349
11.	Dinas Pemberdayaan Masyarakat dan Desa Provinsi NTT	28	24	52
12.	Dinas Pemberdayaan Perempuan dan Perlindungan Anak Provinsi NTT	12	35	47
13.	Dinas Penanaman Modal dan Pelayanan Terpadu Satu Pintu Provinsi NTT	27	39	66
14.	Dinas Pendidikan dan Kebudayaan Provinsi NTT	4064	4186	8250
15.	Dinas Perhubungan Provinsi NTT	104	30	134
16.	Dinas Perindustrian dan Perdagangan Provinsi NTT	40	31	71
17.	Dinas Pertanian dan Ketahanan Pangan Provinsi NTT	226	141	367
18.	Dinas Peternakan Provinsi NTT	86	70	156
19.	Dinas Sosial Provinsi NTT	108	78	186

Bersambung ke hal berikut / Continued to next page.....

Lanjutan Tabel/Continued Table 2.3.5

Dinas/Instansi Pemerintahan Government Agencies	2021'		
	Laki-laki Male	Perempuan Female	Jumlah Total
(1)	(2)	(3)	(4)
20. Inspektorat Provinsi NTT	54	38	92
21. RSUD Prof. Dr. W. Z. Johannes Kupang	292	795	1087
22. Satuan Polisi Pamong Praja	98	18	116
23. Sekretariat DPRD Provinsi NTT	76	25	101
Satuan Kerja Non Pemerintah Provinsi ^b	14	9	23
Jumlah/Total	7 331	6 734	14 065

Bersambung ke hal berikut / Continued to next page.....

Lanjutan Tabel/Continued Table 2.3.5

Dinas/Instansi Pemerintahan Government Agencies	2022		
	Laki-laki Male	Perempuan Female	Jumlah Total
(1)	(2)	(3)	(4)
Sekretariat Daerah Provinsi NTT			
Sekretariat Daerah ^a	6	1	7
1. Biro Administrasi Pimpinan	22	17	39
2. Biro Hukum	25	10	35
3. Biro Organisasi	16	17	33
4. Biro Pemerintahan	34	21	55
5. Biro Pengadaan Barang dan Jasa	43	13	56
6. Biro Perekonomian dan Administrasi Pembangunan	23	25	48
7. Biro Umum	80	27	107
BADAN			
1. Badan Kepegawaian Daerah Provinsi NTT	49	38	87
2. Badan Kesatuan Bangsa dan Politik Provinsi NTT	30	11	41
3. Badan Penanggulangan Bencana Daerah Provinsi NTT	39	14	53
4. Badan Pendapatan dan Aset Daerah Provinsi NTT	160	91	251
5. Badan Keuangan Daerah Provinsi NTT	33	41	74
6. Badan Pengelola Perbatasan Provinsi NTT	26	16	42
7. Badan Pengembangan Sumber Daya Manusia Daerah Provinsi NTT	58	32	90
8. Badan Penghubung Daerah Provinsi NTT	16	19	35
9. Badan Perencanaan Pembangunan, Penelitian dan Pengembangan Daerah Provinsi NTT	66	46	112

Bersambung ke hal berikut / Continued to next page.....

Lanjutan Tabel/Continued Table 2.3.5

Dinas/Instansi Pemerintahan Government Agencies		2022		
		Laki-laki Male	Perempuan Female	Jumlah Total
(1)	(2)	(3)	(4)	
DINAS				
1.	Dinas Energi dan Sumber Daya Mineral Provinsi NTT	84	29	113
2.	Dinas Kearsipan dan Perpustakaan Provinsi NTT	57	40	97
3.	Dinas Kelautan dan Perikanan Provinsi NTT	98	46	144
4.	Dinas Pemuda dan Olahraga Provinsi NTT	69	34	103
5.	Dinas Kesehatan Kependudukan dan Catatan Sipil Provinsi NTT	88	158	246
6.	Dinas Komunikasi dan Informatika Provinsi NTT	42	32	74
7.	Dinas Koperasi Tenaga Kerja dan Transmigrasi Provinsi NTT	121	71	192
8.	Dinas Lingkungan Hidup dan Kehutanan Daerah Provinsi NTT	543	264	807
9.	Dinas Pariwisata dan Ekonomi Kreatif Provinsi NTT	55	37	92
10.	Dinas Pekerjaan Umum dan Perumahan Rakyat Provinsi NTT	251	113	364
11.	Dinas Pemberdayaan Masyarakat dan Desa Provinsi NTT	31	26	57
12.	Dinas Pemberdayaan Perempuan dan Perlindungan Anak Provinsi NTT	12	37	49
13.	Dinas Penanaman Modal dan Pelayanan Terpadu Satu Pintu Provinsi NTT	27	40	67
14.	Dinas Pendidikan dan Kebudayaan Provinsi NTT	4062	4187	8249
15.	Dinas Perhubungan Provinsi NTT	100	31	131
16.	Dinas Perindustrian dan Perdagangan Provinsi NTT	41	37	78
17.	Dinas Pertanian dan Ketahanan Pangan Provinsi NTT	229	149	378
18.	Dinas Peternakan Provinsi NTT	95	79	174
19.	Dinas Sosial Provinsi NTT	113	83	196

Bersambung ke hal berikut / Continued to next page.....

Lanjutan Tabel/Continued Table 2.3.5

Dinas/Instansi Pemerintahan Government Agencies	2022		
	Laki-laki Male	Perempuan Female	Jumlah Total
(1)	(2)	(3)	(4)
20. Inspektorat Provinsi NTT	56	40	96
21. RSUD Prof. Dr. W. Z. Johannes Kupang	311	817	1128
22. Satuan Polisi Pamong Praja	118	100	218
23. Sekretariat DPRD Provinsi NTT	75	26	101
Satuan Kerja Non Pemerintah Provinsi ^b	11	7	18
Jumlah/Total	7 415	6 992	14 337

Catatan/Note: ¹Tidak Termasuk PNS Pusat atau instansi vertikal/ ¹Not include Civil Servants in Vertical Institution

- Sekretariat Daerah merupakan Unit Organisasi yang menaungi para Sekretaris Daerah Provinsi NTT, para Asisten dan Staf Ahli Gubernur / *The Regional Secretariat is the Organizational Unit that houses the Regional Secretaries of the Province of NTT, the Assistant and Expert Staff of the Governor*
- PNS yang bekerja pada Badan Pengawasan Pemilu Provinsi, Badan Narkotika Nasional Provinsi NTT, Sekretariat KPU Provinsi NTT dikelompokkan dalam Unit Organisasi Satuan Kerja Non Pemerintah Provinsi / *Civil Servants working in the Provincial Election Supervisory Body, NTT Province National Narcotics Agency, NTT Provincial KPU Secretariat are grouped into Provincial Non-Government Work Unit Organizational Units*

Sumber/Source: Badan Kepegawaian Daerah Provinsi Nusa Tenggara Timur/ *Employment Regional Agency of Nusa Tenggara Timur Province*

Tabel
Table 2.3.6

**Jumlah PNS¹ Pemerintah Daerah (Provinsi dan Kabupaten/
Kota) Menurut Golongan Kepangkatan dan Kabupaten/Kota di
Provinsi Nusa Tenggara Timur, 2022**
**Number of Provincial and District Level Civil Servants¹ by Regency/
Municipality and Class Rank in Nusa Tenggara Timur Province,
2022**

Laki-laki+Perempuan/Male+Female

Kabupaten/Kota Regency/Municipality	Golongan Kepangkatan/Class Rank				Jumlah/Total
	I	II	III	IV	
(1)	(2)	(3)	(4)	(5)	(6)
Kabupaten / Regency					
1. Sumba Barat	30	442	1 506	344	2 322
2. Sumba Timur	20	845	2 913	527	4 305
3. Kupang	14	893	3 230	821	4 958
4. Timor Tengah Selatan	52	1 736	3 837	577	6 202
5. Timor Tengah Utara	69	857	3 140	690	4 756
6. Belu	60	627	2 189	789	3 665
7. Alor	58	1 451	2 676	454	4 639
8. Lembata	14	820	2 606	384	3 824
9. Flores Timur	21	807	3 088	678	4 594
10. Sikka	31	927	3 506	728	5 192
11. Ende	43	966	3 410	715	5 134
12. Ngada	27	500	2 180	601	3 308
13. Manggarai	19	737	2 428	1 246	4 430
14. Rote Ndao	4	635	2 017	519	3 175
15. Manggarai Barat	10	458	2 509	764	3 741
16. Sumba Tengah	2	466	1 551	199	2 218
17. Sumba Barat Daya	12	535	2 415	441	3 403
18. Nagekeo	3	415	2 551	428	3 397
19. Manggarai Timur	12	521	2 297	786	3 616
20. Sabu Raijua	3	389	1 372	124	1 888
21. Malaka	23	667	2 106	524	3 320
Kota / Municipality					
1. Kota Kupang	21	683	3 320	1 007	5 031
Provinsi Nusa Tenggara Timur Nusa Tenggara Timur Province	138	5 737	19 735	4 701	30 311
Jumlah/Total	686	22 114	76 582	18 047	117 429

Catatan/Note: ¹Termasuk PNS Pusat atau instansi vertikal/²Include Civil Servants in Vertical Institution

Sumber/Source: Badan Kepegawaian Negara (BKN)/National Civil Service Agency

Tabel
Table 2.3.7

**Jumlah PNS Pemerintah Daerah¹ (Provinsi dan Kabupaten/Kota)
Menurut Jabatan Struktural dan Kabupaten/Kota di Provinsi
Nusa Tenggara Timur, 2022**
*Number of Provincial and District Level Civil Servants¹ by Regency/
Municipality and Structural Officials in Nusa Tenggara Timur
Province, 2022*

Laki-laki+Perempuan/Male+Female

Kabupaten/Kota Regency/Municipality	Eselon/Echelon					Jumlah/ Total
	I	II	III	IV	V	
(1)	(2)	(3)	(4)	(5)	(6)	(7)
Kabupaten / Regency						
1. Sumba Barat	–	35	163	169	–	367
2. Sumba Timur	–	26	161	251	–	438
3. Kupang	–	33	185	238	–	456
4. Timor Tengah Selatan	–	30	172	407	–	609
5. Timor Tengah Utara	–	29	168	483	–	680
6. Belu	–	30	153	370	–	553
7. Alor	–	36	176	472	–	684
8. Lembata	–	31	152	175	–	358
9. Flores Timur	–	32	171	246	–	449
10. Sikka	–	32	192	338	–	562
11. Ende	–	32	171	353	–	556
12. Ngada	–	36	146	214	–	396
13. Manggarai	–	30	136	297	–	463
14. Rote Ndao	–	31	128	149	–	308
15. Manggarai Barat	–	30	163	169	–	362
16. Sumba Tengah	–	29	109	119	–	257
17. Sumba Barat Daya	–	33	138	312	–	483
18. Nagekeo	–	33	141	183	–	357
19. Manggarai Timur	–	30	144	394	–	568
20. Sabu Raijua	–	20	57	72	–	149
21. Malaka	–	31	114	164	–	309
Kota / Municipality						
1. Kota Kupang	–	32	154	397	–	583
Provinsi Nusa Tenggara Timur	2	96	448	1 517	183	2 246
<i>Nusa Tenggara Timur Province</i>						
Jumlah/Total	2	777	3 742	7 489	195	12 205

Catatan/Note: ¹Termasuk PNS Pusat atau instansi vertikal/¹Include Civil Servants in Vertical Institution

Sumber/Source: Badan Kepegawaian Negara (BKN)/National Civil Service Agency

**Tabel
Table 2.3.8**

**Jumlah PNS¹ Pemerintah Daerah (Provinsi dan Kabupaten/Kota)
Menurut Tingkat Pendidikan dan Kabupaten/Kota di Provinsi
Nusa Tenggara Timur, 2022**
*Number of Provincial and District Level Civil Servants¹ by Regency/
Municipality and Educational Level in Nusa Tenggara Timur
Province, 2022*

Perempuan+Laki-Laki/Male+Female

Kabupaten/Kota Regency/Municipality	Tingkat Pendidikan/Education Level			
	SD Primary School	SLTP Junior High School	SLTA Senior High School	D-I/D-II/D-III Diploma I/II/III
(1)	(2)	(3)	(4)	(5)
Kabupaten / Regency				
1. Sumba Barat	16	23	503	422
2. Sumba Timur	19	26	1 089	822
3. Kupang	3	17	859	918
4. Timor Tengah Selatan	36	55	1 959	1 123
5. Timor Tengah Utara	49	32	782	891
6. Belu	55	20	1 022	3 770
7. Alor	31	64	1 649	4 822
8. Lembata	10	13	859	964
9. Flores Timur	21	34	866	1 126
10. Sikka	35	46	969	1 374
11. Ende	31	38	1 254	1 082
12. Ngada	22	28	544	725
13. Manggarai	15	25	772	992
14. Rote Ndao	2	5	559	567
15. Manggarai Barat	4	15	645	903
16. Sumba Tengah	2	1	285	517
17. Sumba Barat Daya	6	18	473	831
18. Nagekeo	2	10	395	903
19. Manggarai Timur	7	15	716	902
20. Sabu Raijua	-	5	250	375
21. Malaka	13	20	932	678
Kota / Municipality				
1. Kota Kupang	17	21	698	766
Provinsi Nusa Tenggara Timur Nusa Tenggara Timur Province	127	171	6 079	3 056
Jumlah/Total	523	702	24 159	21 527

Bersambung ke hal berikut / Continued to next page.....

Lanjutan Tabel/Continued Table 2.3.8

Perempuan+Laki-Laki/Male+Female

Kabupaten/Kota Regency/Municipality		Tingkat Pendidikan/Education Level			Jumlah/Total
		DIV/S1 Diploma IV/ Strata 1	S2 Strata 2	S3 Strata 3	
(1)		(6)	(7)	(8)	(9)
Kabupaten / Regency					
1.	Sumba Barat	1 303	55	–	2 322
2.	Sumba Timur	2 262	87	–	4 305
3.	Kupang	2 979	180	2	4 958
4.	Timor Tengah Selatan	2 899	130	–	6 202
5.	Timor Tengah Utara	2 917	85	–	4 756
6.	Belu	1 801	62	–	6 730
7.	Alor	1 928	82	–	8 576
8.	Lembata	1 906	72	–	3 824
9.	Flores Timur	2 461	85	1	4 594
10.	Sikka	2 676	92	–	5 192
11.	Ende	2 610	118	1	5 134
12.	Ngada	1 895	92	2	3 308
13.	Manggarai	2 539	87	–	4 430
14.	Rote Ndao	1 974	67	1	3 175
15.	Manggarai Barat	2 126	48	–	3 741
16.	Sumba Tengah	1 384	29	–	2 218
17.	Sumba Barat Daya	2 032	43	–	3 403
18.	Nagekeo	2 020	67	–	3 397
19.	Manggarai Timur	1 936	40	–	3 616
20.	Sabu Raijua	1 236	22	–	1 888
21.	Malaka	1 642	34	1	3 320
Kota / Municipality					
1.	Kota Kupang	3 217	312	–	5 031
Provinsi Nusa Tenggara Timur		17 384	3 324	170	30 311
Nusa Tenggara Timur Province					
Jumlah/Total		65 127	5 213	178	117 429

Catatan/Note: ¹Termasuk PNS Pusat atau instansi vertikal/¹Include Civil Servants in Vertical Institution

Sumber/Source: Badan Kepegawaian Negara (BKN)/National Civil Service Agency

2.4 KEUANGAN DAERAH GOVERNMENT FINANCE

Tabel
Table 2.4.1 **Realisasi Pendapatan Pemerintah Provinsi Nusa Tenggara Timur Menurut Jenis Pendapatan (Rupiah), 2021-2022**
Revenue Realization of Provincial Government of Nusa Tenggara Timur by Type of Revenue (Rupiahs), 2021-2022

Jenis Pendapatan/Type of Revenue	2021	2022 ¹
(1)	(2)	(3)
1. Pendapatan Asli Daerah (PAD)/Local Own-Source Revenue	1 238 032 648 888	1 923 953 268 565
1.1 Pajak Daerah/ Local Taxes	925 862 559 388	1 486 181 102 244
1.2 Retribusi Daerah/ Requisitions	69 890 857 732	184 327 767 233
1.3 Hasil Pengelolaan Kekayaan Daerah yang Dipisahkan/ Revenue of Management of Restricted Local Assets	64 982 172 050	43 083 127 863
1.4 Lain-lain PAD yang Sah/ Other Legal Local Own-Source Revenue	177 297 059 718	210 361 271 225
2. Pendapatan Transfer/ Transfer Revenue	4 000 655 446 445	3 130 132 662 100
2.1 Pendapatan Transfer Pemerintah Pusat/ Transfer Revenue of Central Government	4 000 655 466 445	3 130 132 662 100
2.2 Pendapatan Transfer Antar Daerah/ Transfer Revenue of Inter-regional	0	0
3. Lain-lain Pendapatan Daerah yang Sah/ Other Legal Revenue	73 758 777 275	6 196 425 326
3.1 Pendapatan Hibah/ Grant Revenue	73 758 777 275	6 196 425 326
3.2 Dana Darurat/ Emergency Fund	0	0
3.3 Lain-lain Pendapatan Sesuai dengan Ketentuan Peraturan Perundang - undangan/ Other Legal Revenue n.i.e.	0	0
Jumlah/Total	5 312 446 872 608	5 060 282 355 991

Catatan/Note: ¹Data APBD/ ¹Budget

Sumber/Source: Statistik Keuangan Pemerintah Provinsi 2021-2022/ Financial Statistics of Province Government 2021-2022

Tabel
Table 2.4.2

Realisasi Belanja Pemerintah Provinsi Nusa Tenggara Timur Menurut Jenis Belanja (Ribu Rupiah), 2021-2022
Expenditure Realization of Provincial Government of Nusa Tenggara Timur by Type of Expenditure (Thousand Rupiahs), 2021-2022

Jenis Pengeluaran Type of Expenditure	2021	2022¹
(1)	(2)	(3)
1. Belanja Operasi/Operating Expenditure	4 061 962 995 626	3 502 757 739 959
1.1 Belanja Pegawai/Personnel Expenditure	1 608 464 234 033	1 704 120 305 504
1.2 Belanja Barang dan Jasa/Goods and Services Expenditure	1 078 288 386 249	1 442 349 308 976
1.3 Belanja Bunga/Interest Expenditure	17 483 698 422	82 584 501 105
1.4 Belanja Subsidi/Subsidy Expenditure	0	0
1.5 Belanja Hibah/Grant Expenditure	1 347 483 386 922	220 961 703 374
1.6 Belanja Bantuan Sosial/ Social Assistance Expenditure	10 243 290 000	52 741 921 000
2. Belanja Modal/Capital Expenditure	903 257 622 800	1 334 160 528 234
3. Belanja Tidak Terduga/Unpredicted Expenditure	135 775 036 685	45 607 416 408
4. Belanja Transfer/Transfer Expenditure	407 772 251 022	604 238 993 608
4.1 Belanja Bagi Hasil/Revenue Sharing Expenditure	397 772 251 022	602 238 993 608
4.2 Belanja Bantuan Keuangan/Financial Assistance Expenditure	10 000 000 000	2 000 000 000
Jumlah/Total	5 508 767 906 133	5 486 764 678 209

Catatan/Note: ¹Data APBD/ ¹Budget

Sumber/Source: Statistik Keuangan Pemerintah Provinsi 2021-2022/ *Financial Statistics of Province Government 2021-2022*

Tabel
Table 2.4.3

**Realisasi Penerimaan dan Pengeluaran Pemerintah
Kabupaten/Kota di Provinsi Nusa Tenggara Timur (ribu
rupiah), 2020-2021**
*Actual Revenues and Expenditures by Regency/Municipality
in Nusa Tenggara Timur Province (thousand rupiahs), 2020-
2021*

Kabupaten/Kota Regency/Municipality	2020	
	Penerimaan Revenues	Pengeluaran Expenditures
(1)	(2)	(3)
Kabupaten / Regency		
1. Sumba Barat	744 316 775	732 285 580
2. Sumba Timur	1 180 521 767	1 576 209 515
3. Kupang	1 268 785 189	1 233 040 443
4. Timor Tengah Selatan	1 522 325 002	1 447 984 441
5. Timor Tengah Utara	1 192 636 578	1 105 765 933
6. Belu	1 052 526 396	997 411 269
7. Alor	1 074 969 395	1 071 411 819
8. Lembata	881 767 841	863 996 682
9. Flores Timur	1 141 230 472	1 083 450 123
10. Sikka	1 412 635 083	1 121 896 781
11. Ende	1 268 392 892	1 651 815 804
12. Ngada	851 511 695	775 245 551
13. Manggarai	2 009 252 023	1 154 452 292
14. Rote Ndao	816 348 603	749 531 613
15. Manggarai Barat	1 193 858 185	1 151 097 170
16. Sumba Tengah	612 941 008	855 175 749
17. Sumba Barat Daya	1 125 664 630	1 455 854 662
18. Nagekeo	864 281 812	723 550 188
19. Manggarai Timur	935 180 991	1 033 351 903
20. Sabu Raijua	641 084 918	649 304 692
21. Malaka	893 877 057	829 641 617
Kota / Municipality		
1. Kota Kupang	1 243 003 679	1 150 885 087
Jumlah/Total	23 927 111 991	23 413 358 914

Bersambung ke hal berikut / Continued to next page.....

Lanjutan Tabel/Continued Table 2.4.3

Kabupaten/Kota Regency/Municipality	2021	
	Penerimaan Revenues	Pengeluaran Expenditures
	(1)	(2)
Kabupaten / Regency		
1. Sumba Barat	708 565 725	673 098 648
2. Sumba Timur	1 128 941 818	1 073 875 104
3. Kupang	1 161 477 529	1 185 890 562
4. Timor Tengah Selatan	1 370 553 088	1 402 623 236
5. Timor Tengah Utara	994 450 427	1 011 197 711
6. Belu	853 370 052	829 713 260
7. Alor	1 083 381 602	1 065 587 208
8. Lembata	786 646 014	798 516 166
9. Flores Timur	1 063 984 332	1 074 000 093
10. Sikka	1 122 667 567	1 112 256 099
11. Ende	1 097 410 407	1 098 277 710
12. Ngada	824 193 240	830 062 190
13. Manggarai	1 142 348 588	1 127 162 533
14. Rote Ndao	747 540 968	751 453 646
15. Manggarai Barat	1 089 504 347	1 099 242 830
16. Sumba Tengah	563 142 063	583 690 213
17. Sumba Barat Daya	1 004 026 892	1 042 773 178
18. Nagekeo	700 702 412	798 699 907
19. Manggarai Timur	1 104 328 462	1 112 180 372
20. Sabu Raijua	863 572 827	795 040 556
21. Malaka	583 834 842	643 321 388
Kota / Municipality		
1. Kota Kupang	1 197 624 315	1 120 785 501
Jumlah/Total	21 192 267 517	21 229 448 111

Sumber/Source: Statistik Keuangan Pemerintah Daerah Nusa Tenggara Timur/*Financial Statistics of Local Government of Nusa Tenggara Timur*

Tabel
Table 2.4.4**Realisasi Proyek dan Investasi Penanaman Modal Menurut Kabupaten/Kota di Provinsi Nusa Tenggara Timur, 2022**
Realization of Project and Investment by Regency/ Municipality in Nusa Tenggara Timur Province, 2022

Kabupaten/Kota Regency/Municipality	Penanaman Modal Dalam Negeri (PMDN) Domestic Direct Investment		
	Proyek Project	Investasi (Rp) Investment	Investasi (US\$) ¹ Investment ¹
(1)	(2)	(3)	(4)
Kabupaten / Regency			
1. Sumba Barat	9	2 503 000 000	174
2. Sumba Timur	48	935 592 000 000	65 198
3. Kupang	54	1 019 453 000 000	71 042
4. Timor Tengah Selatan	146	29 295 000 000	2 041
5. Timor Tengah Utara	53	15 671 000 000	5 273
6. Belu	20	16 175 000 000	1 127
7. Alor	5	700 000 000	49
8. Lembata	67	39 491 000 000	2 752
9. Flores Timur	140	9 863 000 000	688
10. Sikka	125	23 341 000 000	1 627
11. Ende	16	4 456 000 000	311
12. Ngada	65	32 283 000 000	2 250
13. Manggarai	101	88 954 000 000	6 199
14. Rote Ndao	41	26 872 000 000	1 872
15. Manggarai Barat	173	311 103 000 000	21 680
16. Sumba Tengah	36	20 185 000 000	1 407
17. Sumba Barat Daya	79	83 334 000 000	5 807
18. Nagekeo	24	59 907 000 000	4 175
19. Manggarai Timur	30	14 905 000 000	1 039
20. Sabu Raijua	6	1 097 000 000	76
21. Malaka	6	8 297 000 000	578
Kota / Municipality			
1. Kota Kupang	503	655 870 400 000	45 705
Nusa Tenggara Timur	1 747	3 399 347 400 000	241 070

Bersambung ke hal berikut / Continued to next page.....

Lanjutan Tabel/Continued Table 2.4.4

Kabupaten/Kota Regency/Municipality	Penanaman Modal Asing (PMA) Foreign Direct Investment		
	Proyek Project	Investasi (Rp) Investment	Investasi (US\$) ¹ Investment ¹
	(1)	(2)	(3)
Kabupaten / Regency			
1. Sumba Barat	10	976 731 000	680
2. Sumba Timur	37	6 852 412 000	4 775
3. Kupang	18	1 991 350 000	1 388
4. Timor Tengah Selatan	2	79 786 000	56
5. Timor Tengah Utara	-	-	-
6. Belu	-	-	-
7. Alor	32	1 160 628 000	809
8. Lembata	5	136 612	95
9. Flores Timur	25	2 935 436 000	2 045
10. Sikka	11	104 181 000	72
11. Ende	6	33 535 089 000	23 369
12. Ngada	-	-	-
13. Manggarai	-	-	-
14. Rote Ndao	53	1 906 828 000	1 329
15. Manggarai Barat	310	32 177 723 000	22 423
16. Sumba Tengah	3	3 779 934 000	2 634
17. Sumba Barat Daya	25	8 363 611 000	5 828
18. Nagekeo	7	2 352 696 000	1 639
19. Manggarai Timur	1	-	-
20. Sabu Raijua	-	-	-
21. Malaka	-	-	-
Kota / Municipality			
1. Kota Kupang	49	8 859 833 000	6 174
Nusa Tenggara Timur	594	105 076 374 612	73 316

Catatan/Note: ¹ Menggunakan Kurs Investasi US \$1 = Rp. 13.400 / Using US \$ 1 Investment Rate = Rp. 13.400

Sumber/Source: Dinas Penanaman Modal dan PTSP Provinsi Nusa Tenggara Timur/ Regional Investment Board of Nusa Tenggara Timur

Tabel
Table 2.4.5**Jumlah Kantor Bank Umum Menurut Status di Provinsi
Nusa Tenggara Timur, 2017-2022**
**Number of Commercial Bank Offices by Status in Nusa
Tenggara Timur Province, 2017-2022**

Uraian Description	2017	2018	2019	2020	2021	2022
(1)	(2)	(3)	(4)	(5)	(6)	(7)
1. Kantor Wilayah/ <i>Regional Office</i>	-	-	-	-	-	-
2. Kantor Pusat/ <i>Head-Offices</i>	1	1	1	1	1	1
3. Kantor Cabang/ <i>Branch Office</i>	58	58	60	60	59	59
• Bank Pemerintah/ <i>State Owned Banks</i>	18	18	18	18	18	18
• Bank Pembangunan Daerah/ <i>Regional Development Banks</i>	23	23	23	23	23	23
• Bank Umum Lainnya/ <i>Other Commercial Banks*</i>	17	17	19	19	18	18
4. Kantor Cabang Pembantu/ <i>Sub Branch Offices</i>	206	203	204	204	336	257
5. Kantor Lainnya/ <i>Other Offices**</i>	222	220	227	225	151	134
• Bank Pemerintah/ <i>State Owned Banks</i>	102	94	93	93	1	2
• Bank Pembangunan Daerah/ <i>Regional Development Banks</i>	112	118	122	122	141	122
• Bank Umum Lainnya/ <i>Other Commercial Banks*</i>	8	8	12	10	9	10
Jumlah/Total	487	482	492	490	547	451

Catatan/Note: *Termasuk Bank Umum Swasta Nasional Devisa, Bank Umum Swasta Nasional Non Devisa, dan Bank Syariah/
Included Foreign Exchange Banks, Non-Foreign Exchange Banks, and Sharia Banks

**Termasuk Kantor Kas / *Cash Office and Functional Office were included*

Sumber/Source: Otoritas Jasa Keuangan (OJK) Provinsi NTT / *Financial Service Authority of NTT Province*

Tabel
Table 2.4.6

Jumlah Kantor Bank Umum¹ Menurut Kabupaten/Kota dan Jenis Bank di Provinsi Nusa Tenggara Timur, 2022
Number of Commercial Bank¹ Offices by Regency/ Municipality and Status in Nusa Tenggara Timur Province, 2022

Kabupaten/Kota Regency/Municipality	Status Bank Banks Status			Jumlah Total
	Bank Pemerintah State Owned Banks	Bank Pembangunan Daerah Regional Development Banks	Bank Lainnya ² Other Bank ²	
(1)	(2)	(3)	(4)	(5)
Kabupaten / Regency				
1. Sumba Barat	3	5	-	8
2. Sumba Timur	10	12	3	25
3. Kupang	4	11	4	19
4. Timor Tengah Selatan	13	11	3	27
5. Timor Tengah Utara	10	7	-	17
6. Belu	14	14	6	34
7. Alor	10	9	-	19
8. Lembata	8	8	-	16
9. Flores Timur	14	8	1	23
10. Sikka	13	9	7	29
11. Ende	13	12	6	31
12. Ngada	10	6	-	16
13. Manggarai	9	10	5	24
14. Rote Ndao	5	7	-	12
15. Manggarai Barat	7	7	2	16
16. Sumba Tengah	1	3	-	4
17. Sumba Barat Daya	6	6	-	12
18. Nagekeo	8	7	-	15
19. Manggarai Timur	5	8	-	13
20. Sabu Raijua	1	4	-	5
21. Malaka	3	1	-	4
Kota / Municipality				
1. Kota Kupang	34	25	23	82
Nusa Tenggara Timur	201	190	60	451

Catatan/Note: ¹Tidak termasuk ATM/ADM, payment point, layanan office channeling dan mobil kas keliling /ATM/ADM, payment point, office channeling services were not included ²Termasuk Bank Umum Swasta Nasional Devisa, Bank Umum Swasta Nasional Non Devisa, dan Bank Syariah/ Included Foreign Exchange Banks, Non-Foreign Exchange Banks, and Sharia Banks

Sumber/Source: Otoritas Jasa Keuangan (OJK) Provinsi NTT / Financial Service Authority of NTT Province

Tabel
Table 2.4.7**Jumlah Penyimpanan Dana pada Bank-bank Penyelenggara Menurut Kabupaten/Kota dan Jenis Simpanan di Provinsi Nusa Tenggara Timur, 2022**
Number of Accounts in Banks by Regency/Municipality and Type of Saving Deposits in Nusa Tenggara Timur Province, 2022

Kabupaten/Kota Regency/Municipality	Tabungan Saving Deposits	Simpanan Berjangka Time Deposits	Giro Demand Deposits	Jumlah Total
(1)	(2)	(3)	(4)	(5)
Kabupaten / Regency				
1. Sumba Barat	596 613	702	3 680	600 995
2. Sumba Timur	469 169	1 009	4 082	474 260
3. Kupang	1 347 120	1 313	2 398	1 350 831
4. Timor Tengah Selatan	630 665	1 510	3 655	635 830
5. Timor Tengah Utara	392 892	762	3 675	397 329
6. Belu	527 154	1 476	3 403	532 033
7. Alor	326 815	678	2 655	330 148
8. Lembata	211 991	772	2 220	214 983
9. Flores Timur	430 168	2 320	2 719	435 207
10. Sikka	505 803	1 192	3 879	510 874
11. Ende	589 779	1 912	4 294	595 985
12. Ngada	378 166	348	1 598	380 112
13. Manggarai	513 702	1 651	4 612	519 965
14. Rote Ndao	199 565	638	3 384	203 587
15. Manggarai Barat	200 117	488	2 158	202 763
16. Sumba Tengah	99 780	285	2 896	102 961
17. Sumba Barat Daya	107 326	230	1 761	109 317
18. Nagekeo	76 372	337	1 427	78 136
19. Manggarai Timur	13 875	31	159	14 065
20. Sabu Raijua	55 210	138	893	56 241
21. Malaka	94 724	201	902	95 827
Kota / Municipality				
1. Kota Kupang	903 934	10 779	15 005	899 001
Nusa Tenggara Timur	8 670 940	28 772	71 455	8 718 501

Catatan/Note: Tidak termasuk Tabanah pada PN Pos & Giro / *Not included saving deposits in State Post & Giro*

Sumber/Source: Kantor Perwakilan Bank Indonesia Provinsi Nusa Tenggara Timur/Bank Indonesia Representative Office of Nusa Tenggara Timur Province

Tabel
Table 2.4.8

Jumlah Dana Simpanan pada Bank-bank Penyelenggara di Tiap Kabupaten/Kota Menurut Jenis Simpanan di Provinsi Nusa Tenggara Timur (Juta Rupiah), 2022
Number of Outstanding Funds of Banks by Regency/ Municipality and Type of Saving Deposits in Nusa Tenggara Timur Province (Million Rupiah), 2022

Kabupaten/Kota Regency/Municipality	Tabungan Saving Deposits	Simpanan Berjangka Time Deposits	Giro Demand Deposits	Jumlah Total
(1)	(2)	(3)	(4)	(5)
Kabupaten / Regency				
1. Sumba Barat	748 514,89	206 587,19	135 924,62	1 091 026,69
2. Sumba Timur	788 163,75	162 448,13	188 562,32	1 139 174,20
3. Kupang	1 461 930,02	190 581,54	77 229,27	1 729 740,84
4. Timor Tengah Selatan	807 948,88	164 207,76	56 176,81	1 028 333,46
5. Timor Tengah Utara	687 261,55	123 619,93	73 265,49	884 146,97
6. Belu	1 181 912,76	293 171,04	160 017,43	1 635 101,22
7. Alor	645 715,40	234 041,11	122 530,42	1 002 286,93
8. Lembata	524 213,85	73 449,54	138 458,42	736 121,81
9. Flores Timur	1 058 907,87	259 774,61	92 596,58	1 411 279,07
10. Sikka	1 171 265,12	266 669,05	183 366,27	1 621 300,45
11. Ende	1 193 421,95	302 392,16	174 237,46	1 670 051,56
12. Ngada	599 806,60	73 419,20	38 134,59	711 360,39
13. Manggarai	1 614 485,70	556 797,44	223 898,88	2 395 182,02
14. Rote Ndao	511 358,72	77 409,44	171 004,24	759 772,40
15. Manggarai Barat	687 856,97	106 945,36	96 035,16	890 837,49
16. Sumba Tengah	211 708,68	31 482,66	86 243,24	329 434,58
17. Sumba Barat Daya	257 275,51	53 088,84	73 130,31	383 494,65
18. Nagekeo	234 826,90	33 373,29	46 109,83	314 310,01
19. Manggarai Timur	49 228,56	3 120,19	3 682,86	56 031,61
20. Sabu Raijua	153 135,57	50 543,16	45 533,72	249 212,45
21. Malaka	165 552,20	36 855,28	66 742,99	269 150,47
Kota / Municipality				
1. Kota Kupang	4 781 066,20	7 250 983,54	1 371 174,92	13 403 224,66
Nusa Tenggara Timur	19 535 557,65	10 550 960,45	3 624 055,83	33 710 573,93

Sumber/Source: Kantor Perwakilan Bank Indonesia Provinsi Nusa Tenggara Timur/Bank Indonesia Representative Office of Nusa Tenggara Timur Province

Tabel
Table 2.4.9**Posisi Dana Simpanan Menurut Kelompok Bank di
Provinsi Nusa Tenggara Timur, 2017-2022**
**Outstanding Funds by Type of Banks in Nusa Tenggara Timur
Province, 2017-2022**

Uraian Description	2018	2019	2020	2021	2022
(1)	(2)	(3)	(4)	(5)	(6)
Jumlah Penyimpan Dana / Number of Accounts	15 665 732	5 756 463	7 198 177	7 901 229	8,707,203
1. Bank Pemerintah / State Owned Banks	15 467 926	5 552 009	6 980 539	7 665 615	8,495,957
2. Bank Swasta / Private Banks	153 686	157 402	171 902	185 855	211,246
3. Bank Asing dan Bank Campuran / Foreign Banks and Joint Banks	-	-	-	-	-
4. BPR / Rural Banks	44 120	47 052	45 736	49 759	52,666
Posisi Dana Simpanan (Juta Rupiah) / Outstanding Funds (Million Rupiah)	25 255 970	29 975 271	30 326 269	32 794 244	32,698,149
1. Bank Pemerintah / State Owned Banks	22 075 745	26 476 508	26 773 487	29 175 517	29,724,985
2. Bank Swasta / Private Banks	2 626 928	2 735 948	2 915 924	2 959 653	2,973,164
3. Bank Asing dan Bank Campuran / Foreign Banks and Joint Banks	-	-	-	-	-
4. BPR / Rural Banks	553 296	762 815	636 858	659 074	649,813

Sumber/Source: Kantor Perwakilan Bank Indonesia Provinsi Nusa Tenggara Timur/Bank Indonesia Representative Office of Nusa Tenggara Timur Province

Tabel
Table 2.4.10

**Posisi Kredit Perbankan Menurut Jenis Penggunaan di
Provinsi Nusa Tenggara Timur (Juta Rupiah), 2002-2022**
**Outstanding of Bank Credits by Type of Utilization in Nusa
Tenggara Timur Province (Million Rupiahs), 2002-2022**

Tahun Year	Investasi Investment	Modal Kerja Capital	Konsumsi Consumption	Jumlah Total
(1)	(2)	(3)	(4)	(5)
2002	426 111,00	351 927,00	627 994,00	1 406 032,00
2003	438 820,00	455 946,00	830 075,00	1 724 841,00
2004	223 270,00	597 567,00	1 383 415,00	2 204 252,00
2005	226 510,00	749 582,00	1 705 489,00	2 681 581,00
2006	99 246,00	996 645,00	2 161 687,00	3 257 578,00
2007	115 426,00	1 243 206,00	2 869 011,00	4 227 643,00
2008	166 286,00	1 493 006,00	3 744 990,00	5 404 282,00
2009	245 856,00	1 826 580,00	4 678 288,00	6 750 724,00
2010	391 262,00	2 169 025,00	5 319 784,00	7 880 071,00
2011	714 294,00	2 829 139,00	7 429 239,00	10 972 672,00
2012	1 147 992,00	3 480 906,00	8 769 914,00	13 398 812,00
2013	1 440 609,00	4 525 241,00	9 853 224,00	15 819 074,00
2014	1 368 254,00	5 402 996,00	11 245 594,00	18 016 844,00
2015	1 708 538,00	6 300 369,00	12 641 159,00	20 650 066,00
2016	1 717 673,00	7 351 249,00	14 217 342,04	23 286 264,04
2017	2 362 685,00	8 525 236,00	16 108 721,54	26 996 642,54
2018	2 668 568,69	9 357 427,61	18 041 057,62	30 067 053,93
2019	3 025 847,59	10 547 537,52	19 890 372,27	33 463 757,38
2020	2 336 704,59	11 934 705,52	21 069 741,07	35 341 151,17
2021	2 193 463,09	13 328 702,94	22 526 614,91	38 048 780,94
2022	3 017 852,10	19 083 094,86	24 046 903,20	46 147 850,16

Catatan/Note: Termasuk Kredit dalam bentuk Valuta Asing/ *Included Foreign Currencies Credit*

Sumber/Source: Kantor Perwakilan Bank Indonesia Provinsi Nusa Tenggara Timur/ *Bank Indonesia Representative Office of Nusa Tenggara Timur Province*

Tabel
Table 2.4.11

**Posisi Kredit Perbankan Menurut Kelompok Kabupaten/
Kota di Provinsi Nusa Tenggara Timur (Juta Rupiah),
2018-2022**
**Outstanding of Bank Credits by Regency/Municipality
Group in Nusa Tenggara Timur Province (Million Rupiahs),
2018-2022**

Kabupaten/Kota Regency/Municipality	2018	2019	2020	2021 ¹	2022
(1)	(2)	(3)	(4)	(5)	(6)
Kabupaten / Regency					
1. Sumba Barat	978 871	1 160 533	1 272 583	1 223 208	5 607 947
2. Sumba Timur	1 536 247	1 735 110	1 885 998	2 006 037	2 160 619
3. Kupang	3 561 923	3 644 295	3 150 880	2 784 149	2 818 709
4. Timor Tengah Selatan	1 496 726	1 698 885	1 759 360	1 875 522	2 049 301
5. Timor Tengah Utara	1 362 865	1 550 520	1 649 017	1 743 730	1 822 094
6. Belu	2 099 292	2 397 649	2 534 297	2 733 355	3 001 472
7. Alor	1 075 536	1 221 029	1 351 036	1 515 784	1 671 263
8. Lembata	842 236	973 588	998 339	1 085 423	1 238 491
9. Flores Timur	1 180 100	1 331 581	1 560 179	1 719 325	1 979 455
10. Sikka	1 751 661	1 939 755	2 083 407	2 315 569	2 599 378
11. Ende	1 651 454	1 912 626	2 091 002	2 284 429	2 489 734
12. Ngada	1 108 570	1 255 191	1 347 640	1 429 068	1 920 676
13. Manggarai	1 465 111	1 638 512	1 810 305	1 900 857	2 307 542
14. Rote Ndao	611 858	678 659	671 605	710 962	802 137
15. Manggarai Barat	739 336	896 698	1 052 105	1 163 701	1 662 819
16. Sumba Tengah	197 634	218 877	229 246	286 092	276 543
17. Sumba Barat Daya	547 384	625 762	648 714	791 342	622 860
18. Nagekeo	486 175	554 688	549 590	740 918	650 543
19. Manggarai Timur	389 901	411 867	432 537	605 098	515 460
20. Sabu Raijua	156 671	169 700	167 406	196 317	210 787
21. Malaka	397 119	438 244	469 638	522 929	554 638
Kota / Municipality					
1. Kota Kupang	6 429 813	7 008 822	7 626 267	8 414 965	8 431 255
Jumlah / Total	30 066 482	33 462 590	35 341 151	38 048 781	45 393 721

Catatan/Note: ¹Data tahun 2021 adalah data Bank Umum TANPA DATA BPR/2021 figures exclude Rural Bank

Sumber/Source: Kantor Perwakilan Bank Indonesia Provinsi Nusa Tenggara Timur/Bank Indonesia Representative Office of Nusa Tenggara Timur Province

Tabel
Table 2.4.12

Banyaknya Koperasi Unit Desa (KUD) dan Koperasi Lainnya Menurut Kabupaten/Kota di Provinsi Nusa Tenggara Timur, 2022¹
Number of Village Unit and Other Cooperations by Regency/ Municipality in Nusa Tenggara Timur Province, 2022¹

Kabupaten/Kota Regency/Municipality		Koperasi Unit Desa Village Unit Cooperation	Koperasi Lainnya Others Cooperation	Jumlah Total
(1)		(2)	(3)	(4)
Kabupaten / Regency				
1.	Sumba Barat	4	131	135
2.	Sumba Timur	13	136	149
3.	Kupang	17	374	394
4.	Timor Tengah Selatan	14	152	166
5.	Timor Tengah Utara	13	91	104
6.	Belu	7	172	179
7.	Alor	10	178	187
8.	Lembata	9	107	116
9.	Flores Timur	9	197	206
10.	Sikka	10	179	189
11.	Ende	10	177	187
12.	Ngada	5	117	122
13.	Manggarai	6	167	173
14.	Rote Ndao	11	192	202
15.	Manggarai Barat	5	142	147
16.	Sumba Tengah	3	50	53
17.	Sumba Barat Daya	6	146	152
18.	Nagekeo	10	109	115
19.	Manggarai Timur	6	112	118
20.	Sabu Raijua	1	48	49
21.	Malaka	7	82	89
Kota / Municipality				
1.	Kota Kupang	2	631	633
Provinsi Nusa Tenggara Timur		-	423	423
Jumlah/Total		178	4 113	4 291

Catatan/Note: ¹Termasuk koperasi yang belum memiliki sertifikat Nomor Induk Koperasi (NIK)/ ¹Include cooperatives that do not yet have a Cooperative Registration Number certificate

Sumber/Source: Dinas Koperasi, Tenaga kerja dan Transmigrasi Provinsi NTT/ Cooperative, Manpower and Transmigration Office of NTT Province

Tabel 2.4.13 Banyaknya Koperasi Menurut Keaktifan dan Kabupaten/Kota di Provinsi Nusa Tenggara Timur, 2022
Table 2.4.13 Number of Active and Non Active Cooperatives by Regency/Municipality in Nusa Tenggara Timur Province, 2022

Kabupaten/Kota Regency/Municipality	Koperasi ¹ /Cooperatives ¹		
	Aktif Active	Tidak Aktif Non Active	Jumlah Total
(1)	(2)	(3)	(4)
Kabupaten / Regency			
1. Sumba Barat	82	53	135
2. Sumba Timur	122	27	149
3. Kupang	371	24	395
4. Timor Tengah Selatan	152	14	166
5. Timor Tengah Utara	68	36	104
6. Belu	71	108	179
7. Alor	164	23	187
8. Lembata	95	21	116
9. Flores Timur	176	30	206
10. Sikka	133	57	190
11. Ende	100	87	187
12. Ngada	115	7	122
13. Manggarai	169	4	173
14. Rote Ndao	184	19	203
15. Manggarai Barat	140	7	147
16. Sumba Tengah	41	12	53
17. Sumba Barat Daya	65	87	152
18. Nagekeo	104	11	115
19. Manggarai Timur	91	27	118
20. Sabu Raijua	38	11	49
21. Malaka	78	11	89
Kota / Municipality			
1. Kota Kupang	376	257	633
Provinsi Nusa Tenggara Timur			
	404	19	423
Jumlah/Total	3 339	952	4 291

Catatan/Note: ¹Termasuk koperasi yang belum memiliki sertifikat Nomor Induk Koperasi (NIK)/ ¹Include cooperatives that do not yet have a Cooperative Registration Number certificate

Sumber/Source: Dinas Koperasi, Tenaga kerja dan Transmigrasi Provinsi NTT/ Cooperative, Manpower and Transmigration Office of NTT Province

**Tabel
Table 2.4.14**

**Banyaknya Anggota Koperasi Menurut Kabupaten/kota dan Jenis Kelamin di Provinsi Nusa Tenggara Timur, 2022
Number of Cooperations' Member by Regency/Municipality and Sex in Nusa Tenggara Timur Province, 2022**

Kabupaten/Kota Regency/Municipality	Anggota Koperasi/Cooperations' Member		Jumlah Total
	Laki-laki Male	Perempuan Female	
(1)	(2)	(3)	(4)
Kabupaten / Regency			
1. Sumba Barat	4 747	5 677	10 424
2. Sumba Timur	14 151	7 004	21 155
3. Kupang	15 321	8 605	23 926
4. Timor Tengah Selatan	23 323	15 745	39 068
5. Timor Tengah Utara	4 991	2 757	7 748
6. Belu	9 562	4 524	14 086
7. Alor	10 239	8 068	18 307
8. Lembata	28 508	18 466	46 974
9. Flores Timur	45 225	29 239	74 464
10. Sikka	215 468	220 242	435 710
11. Ende	24 207	23 620	47 827
12. Ngada	82 214	77 640	159 854
13. Manggarai	17 510	22 338	39 848
14. Rote Ndao	7 209	3 650	10 859
15. Manggarai Barat	11 372	7 159	18 531
16. Sumba Tengah	1 519	1 322	2 841
17. Sumba Barat Daya	10 896	8 074	18 970
18. Nagekeo	37 406	60 386	97 792
19. Manggarai Timur	11 923	8 451	20 374
20. Sabu Raijua	3 414	3 102	6 516
21. Malaka	8 195	6 081	14 276
Kota / Municipality			
1. Kota Kupang	8 797	9 541	18 338
Provinsi Nusa Tenggara Timur	659 686	685 656	1 345 342
Jumlah/Total	1 255 883	1 237 347	2 493 230

Sumber/Source: Dinas Koperasi, Tenaga kerja dan Transmigrasi Provinsi NTT/ Cooperative, Manpower and Transmigration Office of NTT Province

Bab 3

Penduduk dan Ketenagakerjaan

Population and Employment



96,46%

Bekerja
Working

3,54%

Pengangguran
Unemployee

*Diantara penduduk 15 tahun keatas yang termasuk angkatan kerja

*Among people older than 15 years old that categorized as economically active

Pekerja berdasarkan Lapangan Pekerjaan Utama 2022

Workers by main industry 2022

Primer
Primer

Sekunder
Secondary

Tersier
Tertiary

49,3%



16,8%



33,7%



PENJELASAN TEKNIS

TECHNICAL NOTES

1. Sumber utama data kependudukan adalah Sensus Penduduk yang dilaksanakan setiap sepuluh tahun sekali. Sensus Penduduk telah dilaksanakan sebanyak enam kali sejak Indonesia merdeka yaitu tahun 1961, 1971, 1980, 1990, 2000, 2010 dan 2021.
 2. Di dalam sensus penduduk, pencacahan dilakukan terhadap seluruh penduduk yang berdomicili di wilayah teritorial Indonesia termasuk warga negara asing kecuali anggota Korps Diplomatik Negara sahabat beserta keluarganya.
 3. Metode pengumpulan data dalam sensus dilakukan dengan wawancara antara petugas sensus dan responden. Cara pencacahan yang dipakai dalam sensus penduduk menggunakan konsep usual residence yaitu konsep dimana penduduk biasa bertempat tinggal. Bagi penduduk yang bertempat tinggal tetap dicacah dimana mereka biasa tinggal, sedangkan untuk penduduk yang tidak bertempat tinggal tetap dicacah ditempat dimana mereka ditemukan petugas sensus biasanya pada malam "Hari Sensus". Termasuk penduduk yang tidak bertempat tinggal tetap adalah tuna wisma,
1. *The main source of demographic data is Population Census, which is conducted every ten years. Population Census has been conducted six times since the independence : 1961, 1971, 1980, 1990, 2000, 2010, and 2021.*
 2. *The population census enumerates all residents domicile in the entire territory of Republic of Indonesia including foreign citizenship except the diplomatic corps members and their families.*
 3. *Data were collected by interviewing respondents which using usual residence applied, in the 2000 Population Census was know as de jure and de facto approaches. De jure was applied to the permanent residents, while de facto was applied to non-permanen residents. The permanent residents were enumerated in place where they normally live, the non permanent residents were enumerated where they were found by enumerators, usually on the night of "Census Day". The non permanent residents include homeless people, ship crew, boat people, remote area community and internally displaced persons.*

awak kapal berbendera Indonesia, penghuni perahu/rumah apung, masyarakat terpencil/terasing dan pengungsi. Bagi mereka yang mempunyai tempat tinggal tetap, tapi sedang bertugas keluar wilayah lebih dari enam bulan, tidak dicacah ditempat tinggalnya. Sebaliknya, seorang atau keluarga menempati suatu bangunan belum mencapai enam bulan tetapi bermaksud menetap disana dicacah ditempat tersebut.

4. Untuk tahun yang tidak dilaksanakan sensus penduduk, data kependudukan diperoleh dari hasil proyeksi penduduk. Proyeksi penduduk merupakan suatu perhitungan ilmiah yang didasarkan pada asumsi dari komponen-komponen perubahan penduduk, yaitu kelahiran, kematian, dan migrasi (migrasi internasional dan migrasi risen antar provinsi). Proyeksi penduduk interim 2021–2023 dihitung menggunakan data dasar penduduk hasil perapihan umur dari data Administrasi Kependudukan dan SP2021 dengan menggunakan asumsi Angka Kelahiran Total sejak tahun 2021 konstan 2,1 (sesuai Proyeksi Survei Penduduk antar Sensus (SUPAS) 2015–2045), Angka Kematian Bayi (AKB) meneruskan hasil Proyeksi SUPAS 2015–2045, dan pola migrasi 2021 sama dengan pola migrasi hasil SUPAS

For those who had permanent residents but had been away from their former home for six months or more were not enumerated in their permanent places. In contrast, someone or a family who moved to another place less than six months but intended to settle there, was enumerated in that place.

4. *For the periods besides the census year, population projection is applied to estimate population for those years. The population projection is an estimation based on the demographic components, such as birth, death, and migration (international migration and recent migration). The interim population projection for 2021–2023 is calculated from the single age smoothed combined from Population Administration Data and the 2021 Population Census. It uses the assumption that the Total Fertility Rate (TFR) since 2021 is constant at 2.1 (according to the population projection of 2015–2045 Intercensal Population Survey (SUPAS)), Infant Mortality Rate (IMR) continues the results of the 2015–2045 SUPAS Projection, and the 2021 migration pattern is the same as the pattern of migration in SUPAS2015 results.*

2015.

5. Penduduk Nusa Tenggara Timur adalah semua orang yang berdomisili di wilayah teritorial Provinsi Nusa Tenggara Timur.
 6. Rata-rata Pertumbuhan Penduduk adalah angka yang menunjukkan tingkat penambahan penduduk per tahun dalam jangka waktu tertentu.
 7. Kepadatan penduduk adalah banyaknya penduduk per km².
 8. Rasio jenis kelamin adalah perbandingan antara banyaknya penduduk laki-laki dengan banyaknya penduduk perempuan pada suatu daerah dan waktu tertentu. Biasanya dinyatakan dengan banyaknya penduduk laki-laki untuk 100 penduduk perempuan.
 9. Rumah Tangga adalah seseorang atau sekelompok orang yang biasanya tinggal bersama dalam suatu bangunan serta pengelolaan makan dari satu dapur. Satu rumah tangga dapat terdiri dari hanya satu anggota rumah tangga. Yang dimaksud makan dari satu dapur adalah jika pengurusan kebutuhan sehari-harinya dikelola bersama-sama menjadi satu.
5. *Nusa Tenggara Timur Population are all residents of the entire territory of Nusa Tenggara Timur Province.*
 6. *Average growth of population is the annual population growth rate over a certain period.*
 7. *Population density is the number of people per square kilometer.*
 8. *Sex Ratio is the ratio of males population to females population in a given area and time, usually expressed as the number of males for every 100 females.*
 9. *Household is a group of person who usually live together in a building or housing unit who make common provision for food and other essentials of living. One household could consist of only one household member. Common provision for food means one organising daily needs for all of household members.*
 10. *Household member is a person*

10. Anggota Rumah Tangga adalah semua orang yang biasanya bertempat tinggal di suatu rumah tangga, baik yang berada di rumah pada waktu pencacahan maupun yang sementara tidak ada.
 11. Rata-rata Anggota Rumah Tangga adalah angka yang menunjukkan rata-rata jumlah anggota rumah tangga per rumah tangga.
 12. Sumber utama data ketenagakerjaan adalah Survei Angkatan Kerja Nasional (Sakernas), survei ini khusus dirancang untuk mengumpulkan informasi/data ketenagakerjaan. Sakernas pertama kali diselenggarakan pada tahun 1976, kemudian dilanjutkan pada tahun 1997 dan 1978. Pada tahun 1986–1993, Sakernas diselenggarakan secara triwulanan di seluruh provinsi di Indonesia, baru sejak tahun 1994–2001, Sakernas dilaksanakan secara tahunan yaitu setiap bulan Agustus. Pada tahun 2002–2004, disamping Sakernas Tahunan dilakukan pula Sakernas Triwulanan. Sakernas Triwulanan ini dimaksudkan untuk memantau indikator ketenagakerjaan secara dini di Indonesia, yang mengacu pada KILM (the Key Indicators of the Labour Market) yang direkomendasikan oleh ILO (the International Labour Organization). Sejak tahun *who usually lives in a household regardless of their location at the time of enumeration.*
11. *Average household size is the average number of household member per household.*
 12. *The main source of employment data is National Labour Force Survey (Sakernas). This survey is specifically designed to collect information on labour force statistics. The first Sakernas was conducted in 1976, then conducted annually during the period 1977–1978. During 1986–1993, Sakernas was conducted quarterly in all provinces in Indonesia, only since 1994 until 2001 Sakernas was conducted yearly, every August of the year. During the period 2002–2004, besides a yearly Sakernas, BPS also conducted a quarterly Sakernas. A Quarterly Sakernas is aimed to monitor the prompt indicators of Indonesian Labour Market which referred to the Key Indicators of the Labour Market (KILM) recommended by ILO (the International Labour Organization). Since 2005, Sakernas has been conducted in semester period, i.e February (Semester I) and August (Semester II).*

2005 Sakernas dilaksanakan pengumpulan datanya secara semesteran pada bulan Februari (semester I) dan Agustus (semester II).

13. Sejak Sakernas 2001, konsep status pekerjaan dan pengangguran mengalami perluasan dan penyempurnaan. Status pekerjaan yang pada Sakernas 2000 hanya 5 kategori, mulai tahun 2001 ditambahkan kategori baru yaitu : pekerja bebas di pertanian dan pekerja bebas di non pertanian. Selain itu, dalam rangka menyesuaikan dengan konsep ILO, konsep pengangguran terbuka diperluas yaitu disamping mencakup penduduk yang aktif mencari pekerjaan, mencakup pula kelompok penduduk yang sedang mempersiapkan usaha/pekerjaan baru, dan kelompok penduduk yang sedang mempersiapkan usaha/pekerjaan baru, dan kelompok penduduk yang tidak mencari pekerjaan, karena merasa tidak mungkin mendapatkan pekerjaan serta kelompok penduduk yang tidak aktif mencari pekerjaan dengan alasan sudah mempunyai pekerjaan tetapi belum mulai bekerja.
 14. Hasil Sakernas Februari setiap tahun disajikan hanya sampai tingkat provinsi (jumlah sampel
13. *Since 2001 Sakernas, the concept of employment status and unemployment was revised. The employment status, previously covered only 5 categories, but since 2001 two new categories of casual employee both in agriculture and non agriculture sectors have been added. To adapt the ILO concept, the concept of open unemployment was also extended. Open unemployment now covers population who were looking for work, population who were establishing a new business/firm/ establishment, discouraged job seekers, and those who were not actively looking for work with the reason of already having job not starting to work.*
 14. *The result of Sakernas in every February was presented at province level (sample size, 1.800 households in NTT Province), but the result*

1.800 rumah tangga di Provinsi NTT). Selanjutnya pada Sakernas Agustus disajikan sampai tingkat kabupaten/kota karena jumlah sampel yang besar (5.400 rumah tangga di Provinsi NTT). Inflation factor yang digunakan dalam penghitungan angka hasil sakernas didasarkan pada total penduduk Indonesia dirinci menurut kelompok umur, provinsi dan daerah perkotaan dan pedesaan hasil proyeksi penduduk.

of Sakernas in every August was published up to regency/ municipality level as the sample size was increased to 5.400 households in NTT Province. The Inflation factor was calculated on the basis of total population categorized by age group, province, and region (urban and rural).

15. Penduduk Usia Kerja adalah penduduk yang berumur 15 tahun ke atas.
16. Angkatan Kerja adalah penduduk usia kerja (15 tahun dan lebih) yang bekerja, atau punya pekerjaan namun sementara tidak bekerja dan pengangguran
17. Bekerja adalah melakukan pekerjaan dengan maksud memperoleh atau membantu memperoleh pendapatan atau keuntungan dan lamanya bekerja paling sedikit 1 jam secara terus menerus dalam seminggu yang lalu (termasuk pekerja keluarga tanpa upah yang membantu dalam suatu usaha/kegiatan ekonomi)
18. Jumlah jam kerja seluruhnya adalah jumlah jam kerja yang

15. *Working Age Population is population aged 15 years and over.*
16. *Labor Force are people aged 15 years old and over who, in the previous week, were working, temporarily absent from work but having jobs, and those who did not have job and were looking for work.*
17. *The concept of working means activity intended to earn income by doing work or helping to do work at least one hour continuously during the reference week (including unpaid family worker/for any economic activity).*
18. *Total Working Hours is the total hours spent by an employee to perform all jobs (excluding the time*

digunakan untuk bekerja (tidak termasuk jam kerja istirahat resmi dan jam kerja yang digunakan untuk hal-hal di luar pekerjaan).

used for other activities which are not classified as work).

19. Lapangan Usaha adalah bidang kegiatan dari pekerjaan/tempat bekerja dimana seseorang bekerja. Klasifikasi lapangan usaha mengikuti Klasifikasi Baku Lapangan Usaha Indonesia (KBLI) dalam 1 digit.
20. Status Pekerjaan adalah kedudukan seseorang dalam unit usaha/ kegiatan dalam melakukan pekerjaan.
21. Pekerja Tak Dibayar adalah seseorang yang bekerja membantu usaha untuk memperoleh penghasilan/keuntungan yang dilakukan oleh salah seorang anggota rumah tangga atau bukan anggota rumah tangga tanpa mendapatkan upah/gaji.

19. *Industry is field of a person's activity or establishment. The classification of industries follows the Indonesia Standard Industrial Classification (KBLI) in one digit.*
20. *Employment Status is the status of a person at his place of work or establishment where he was employed.*
21. *Unpaid Worker is a person who intended to work without pay in an establishment run by other members of the family, relative or neighbour.*

ULASAN**DESCRIPTION****Kependudukan**

Penduduk Provinsi Nusa Tenggara Timur berdasarkan Proyeksi Penduduk interim 2022 adalah sebanyak 5.466.285 jiwa yang terdiri atas 2.733.049 laki-laki dan 2.733.236 perempuan. Rasio jenis kelamin tahun 2022 adalah 99,9 yang berarti dari 100 perempuan hanya terdapat 100 laki-laki. Laju pertumbuhan penduduk tahun 2022 dibanding 2021 adalah 1,50 persen.

Ketenagakerjaan

Berdasarkan hasil Sakernas 2022, angkatan kerja tahun 2022 berjumlah 3.022.421 orang atau 75,23 persen terhadap penduduk usia kerja. Dari jumlah tersebut, sebanyak 96,46 persen berstatus bekerja. Tingkat pengangguran tercatat 3,54.

Di NTT, lapangan usaha yang paling banyak menyerap tenaga kerja adalah sektor primer (pertanian, kehutanan, perikanan), dengan jumlah pekerja sebanyak 1.459.522 orang. Sebanyak 702.912 penduduk 15 tahun ke atas yang bekerja berstatus pekerja tidak dibayar (pekerja keluarga).

Population

According to the 2022 Interim Projection Population, the total number of people in NTT in 2022 were 5.466.285 that consist of 2.733.049 males and 2.733.236 females. The sex ratio was 99,9 meaning that out of 100 females there were 100 males. The population growth relative to 2021 was 1,50 percent.

Employment

Based on the National Labor Force Survey (Sakernas) 2022, the number of labor force were 3.022.421 people or 75,23 percent from the total working age population. 96,46 percent out of the total labor force proportion were working. The unemployment rate was 3,54.

In NTT, sector that has the most worker were primere sector (agriculture, forestry, and fishing) with 1.459.522 workers. 702.912 people (above 15 years old that working) were unpaid worker or family worker.

**3.1 PENDUDUK
POPULATION**

Tabel 3.1.1 Penduduk, Laju Pertumbuhan Penduduk, Distribusi Persentase Penduduk, Kepadatan Penduduk, dan Rasio Jenis Kelamin Penduduk Menurut Kabupaten/Kota di Provinsi Nusa Tenggara Timur, 2020 dan 2022
Population, Population Growth Rate, Percentage Distribution of Population, Population Density, and Population Sex Ratio by Regency/Municipality in Nusa Tenggara Timur Province, 2020 and 2022

Kabupaten/Kota Regency/Municipality	Penduduk (ribu) Population (thousand)	
	2020 ¹	2022 ²
(1)	(2)	(3)
Kabupaten / Regency		
1. Sumba Barat	145,10	152,41
2. Sumba Timur	244,82	248,78
3. Kupang	366,38	379,46
4. Timor Tengah Selatan	455,41	459,60
5. Timor Tengah Utara	259,83	266,29
6. Belu	217,97	224,31
7. Alor	211,87	216,63
8. Lembata	135,93	139,79
9. Flores Timur	276,90	286,27
10. Sikka	321,95	327,00
11. Ende	270,76	273,55
12. Ngada	165,25	170,12
13. Manggarai	312,86	317,65
14. Rote Ndao	143,76	148,81
15. Manggarai Barat	256,32	263,69
16. Sumba Tengah	85,48	90,48
17. Sumba Barat Daya	303,65	308,11
18. Nagekeo	159,73	166,00
19. Manggarai Timur	275,60	280,73
20. Sabu Raijua	89,33	92,79
21. Malaka	183,90	188,19
Kota / Municipality		
1. Kota Kupang	442,76	465,64
Nusa Tenggara Timur	5 325,57	5 466,29

Bersambung ke hal berikut / Continued to next page.....

Lanjutan Tabel/Continued Table 3.1.1

Kabupaten/Kota Regency/Municipality	Laju Pertumbuhan Penduduk per Tahun Annual Population Growth Rate (%)	
	2010–2020 ³	2021–2022 ⁴
(1)	(5)	(6)
Kabupaten / Regency		
1. Sumba Barat	2,63	2,85
2. Sumba Timur	0,70	0,92
3. Kupang	1,80	2,02
4. Timor Tengah Selatan	0,31	0,52
5. Timor Tengah Utara	1,20	1,41
6. Belu	-4,54*	1,65
7. Alor	1,06	1,28
8. Lembata	1,39	1,61
9. Flores Timur	1,70	1,92
10. Sikka	0,68	0,89
11. Ende	0,37	0,59
12. Ngada	1,45	1,67
13. Manggarai	0,65	0,87
14. Rote Ndao	1,77	1,99
15. Manggarai Barat	1,41	1,63
16. Sumba Tengah	3,08	3,30
17. Sumba Barat Daya	0,62	0,84
18. Nagekeo	2,00	2,22
19. Manggarai Timur	0,84	1,06
20. Sabu Raijua	1,98	2,20
21. Malaka	...	1,33
Kota / Municipality		
1. Kota Kupang	2,7	2,92
Nusa Tenggara Timur	1,25	1,50

Bersambung ke hal berikut / Continued to next page.....

Lanjutan Tabel/Continued Table 3.1.1

Kabupaten/Kota Regency/Municipality	Persentase Penduduk Percentage of Total Population	
	2020 ¹	2022 ²
(1)	(7)	(8)
Kabupaten / Regency		
1. Sumba Barat	2,69	2,79
2. Sumba Timur	4,60	4,55
3. Kupang	6,88	6,94
4. Timor Tengah Selatan	8,55	8,41
5. Timor Tengah Utara	4,88	4,87
6. Belu	4,09	4,10
7. Alor	3,98	3,96
8. Lembata	2,55	2,56
9. Flores Timur	5,20	5,24
10. Sikka	6,05	5,98
11. Ende	5,08	5,00
12. Ngada	3,10	3,11
13. Manggarai	5,87	5,81
14. Rote Ndao	2,70	2,72
15. Manggarai Barat	4,81	4,82
16. Sumba Tengah	1,61	1,66
17. Sumba Barat Daya	5,70	5,64
18. Nagekeo	3,00	3,04
19. Manggarai Timur	5,18	5,14
20. Sabu Raijua	1,68	1,70
21. Malaka	3,45	3,44
Kota / Municipality		
1. Kota Kupang	8,31	8,52
Nusa Tenggara Timur	100,00	100,00

Bersambung ke hal berikut / Continued to next page.....

Lanjutan Tabel/Continued Table 3.1.1

Kabupaten/Kota Regency/Municipality	Kepadatan Penduduk Population Density per sq.km	
	2020 ¹	2022 ²
(1)	(9)	(10)
Kabupaten / Regency		
1. Sumba Barat	197	207
2. Sumba Timur	35	36
3. Kupang	66	69
4. Timor Tengah Selatan	115	116
5. Timor Tengah Utara	97	100
6. Belu	175	180
7. Alor	72	74
8. Lembata	107	110
9. Flores Timur	158	163
10. Sikka	186	189
11. Ende	131	132
12. Ngada	96	99
13. Manggarai	163	166
14. Rote Ndao	112	116
15. Manggarai Barat	82	84
16. Sumba Tengah	47	50
17. Sumba Barat Daya	210	213
18. Nagekeo	113	117
19. Manggarai Timur	110	112
20. Sabu Raijua	194	202
21. Malaka	158	162
Kota / Municipality		
1. Kota Kupang	2 456	2583
Nusa Tenggara Timur	111	114

Bersambung ke hal berikut / Continued to next page.....

Lanjutan Tabel/Continued Table 3.1.1

Kabupaten/Kota Regency/Municipality	Rasio Jenis Kelamin Population Sex Ratio	
	2020 ¹	2022 ²
(1)	(11)	(12)
Kabupaten / Regency		
1. Sumba Barat	105,06	104,96
2. Sumba Timur	105,99	105,88
3. Kupang	102,94	102,84
4. Timor Tengah Selatan	98,75	98,66
5. Timor Tengah Utara	100,53	100,43
6. Belu	100,61	100,52
7. Alor	97,62	97,53
8. Lembata	93,02	92,94
9. Flores Timur	96,24	96,16
10. Sikka	93,92	93,83
11. Ende	95,90	95,81
12. Ngada	97,54	97,45
13. Manggarai	99,96	99,87
14. Rote Ndao	101,53	101,44
15. Manggarai Barat	101,74	101,65
16. Sumba Tengah	105,46	105,36
17. Sumba Barat Daya	105,26	105,16
18. Nagekeo	97,74	97,65
19. Manggarai Timur	102,44	102,34
20. Sabu Raijua	104,34	104,24
21. Malaka	97,76	97,67
Kota / Municipality		
1. Kota Kupang	101,59	101,49
Nusa Tenggara Timur		
	100,07	99,99

Catatan/Note: ¹Hasil Sensus Penduduk (SP) 2020 (September)/The Result of 2021 Population Census (September)

²Hasil Proyeksi Penduduk Interim 2020–2023 (Pertengahan tahun/Juni)/The result of Interim Population Projection 2020–2023 (mid year/June)

³Laju pertumbuhan penduduk dihitung berdasarkan penduduk tahun 2010 (Mei) dibandingkan dengan penduduk tahun 2020 (September)/ The growth rate refers to the change of the population in 2010 (May) to the population in 2020 (September)

⁴Laju pertumbuhan penduduk dihitung berdasarkan penduduk tahun 2021 (Juni) dibandingkan dengan penduduk tahun 2022 (Juni)/ The growth rate refers to the change of the population in 2020 (September) to the population in 2022 (June)

Sumber/Source: BPS/BPS–Statistics Indonesia

Tabel 3.1.2 **Jumlah Penduduk Menurut Kelompok Umur dan Jenis Kelamin di Provinsi Nusa Tenggara Timur, 2022**
Table 3.1.2 **Population by Age Group and Sex in Nusa Tenggara Timur Province, 2022**

Kelompok Umur Age Group	Jenis Kelamin/Sex		
	Laki-Laki Male	Perempuan Female	Jumlah Total
(1)	(2)	(3)	(4)
0 – 4	285 041	274 481	559 522
5 – 9	275 715	266 436	542 151
10 – 14	259 389	246 964	506 353
15 – 19	244 835	231 694	476 529
20 – 24	242 812	234 084	476 896
25 – 29	237 606	230 730	468 336
30 – 34	209 899	211 791	421 690
35 – 39	184 940	191 393	376 333
40 – 44	165 395	174 732	340 127
45 – 49	145 576	156 241	301 817
50 – 54	127 704	135 531	263 235
55 – 59	107 193	114 449	221 642
60 – 64	86 816	92 014	178 830
65 – 69	66 148	69 682	135 830
70 – 74	46 060	49 073	95 133
75 +	47 920	53 941	101 861
Jumlah/Total	2 733 049	2 733 236	5 466 285

Catatan/Note: Hasil Proyeksi Penduduk Interim 2021–2023 (Pertengahan tahun/Juni)/ The result of Interim Population Projection 2021–2023 (mid year/June)

Sumber/Source: BPS/BPS–Statistics Indonesia

Tabel
Table 3.1.3

Persentase Penduduk Usia 10 Tahun Keatas Menurut Status Perkawinan di Provinsi Nusa Tenggara Timur, 2022
Percentage of Population Aged 10 and Over by Marital Status in Nusa Tenggara Timur Province, 2022

Kelompok Umur Age Group	Status Perkawinan / Marital Status			
	Belum Kawin/ Single	Kawin/ Married	Cerai Hidup/ Divorced	Cerai Mati/ Widowed
(1)	(2)	(3)	(4)	(4)
Laki-Laki/ Male				
< 25	95,35	4,65	0,00	0,00
25 – 49	24,49	73,88	0,85	0,78
50 +	2,60	86,11	1,14	10,14
Perempuan/ Female				
< 25	87,34	11,85	0,77	0,04
25 – 49	14,28	79,85	3,20	2,66
50 +	4,61	62,75	1,85	30,80

Sumber/Source: BPS, Survei Sosial Ekonomi Nasional (SUSENAS) 2022 /BPS, 2022 National Socio Economic Survey

3.2 KETENAGAKERJAAN EMPLOYMENT

Tabel 3.2.1 **Penduduk Berumur 15 Tahun ke Atas Menurut Kelompok Umur dan Jenis Kegiatan Selama Seminggu yang Lalu di Provinsi Nusa Tenggara Timur, 2022**
Population 15 Years of Age and Over by Age Group and Type of Activity During the Previous Week in Nusa Tenggara Timur Province, 2022

Kelompok Umur Age Group	Angkatan Kerja/Economically Active				
	Bekerja Working	Pengangguran ¹ Unemployment ¹		Jumlah Total	Jumlah Angkatan Kerja Total of Economically Active
		Pernah Bekerja Ever Worked	Tidak Pernah Bekerja Never Worked		
(1)	(2)	(3)	(4)	(5)	(6)
15 – 19	142 595	1 473	15 598	17 071	159 666
20 – 24	273 616	5 727	29 543	35 270	308 886
25 – 29	341 395	8 048	18 526	26 574	367 969
30 – 34	369 676	6 261	4 855	11 116	380 792
35 – 39	350 343	2 852	1 351	4 203	354 546
40 – 44	321 099	2 191	1 010	3 201	324 300
45 – 49	291 027	1 363	1 279	2 642	293 669
50 – 54	257 900	899	1 005	1 904	259 804
55 – 59	207 232	961	551	1 512	208 744
60 – 64	157 676	1 956	167	2 123	159 799
65 – 69	105 808	271	142	413	106 221
70 – 74	59 827	133	671	804	60 631
75 +	37 099	127	168	295	37 394
Jumlah/Total	2 915 293	32 262	74 866	107 128	3 022 421

Bersambung ke hal berikut / Continued to next page.....

Lanjutan Tabel/Continued Table 3.2.1

Kelompok Umur Age Group	Persentase Bekerja terhadap Angkatan Kerja Percentage of Working to Economically Active	Bukan Angkatan Kerja Not Economically Active			Jumlah Bukan Angkatan Kerja Total of Not Economically Active
		Sekolah Attending School	Mengurus Rumah Tangga House-keeping	Lainnya Others	
(1)	(7)	(8)	(9)	(10)	(11)
15 – 19	89,31	284 099	41 046	12 371	337 516
20 – 24	88,58	55 622	86 009	21 288	162 919
25 – 29	92,78	6 998	67 467	10 531	84 996
30 – 34	97,08	324	49 245	6 570	56 139
35 – 39	98,81	NA	47 036	3 338	50 374
40 – 44	99,01	NA	32 598	3 126	35 724
45 – 49	99,10	NA	24 039	2 308	26 347
50 – 54	99,27	NA	25 811	3 752	29 563
55 – 59	99,28	NA	27 540	6 188	33 728
60 – 64	98,67	NA	28 563	10 434	38 997
65 – 69	99,61	NA	28 873	10 503	39 376
70 – 74	98,67	NA	24 358	15 535	39 893
75 +	99,21	NA	20 700	38 697	59 397
Jumlah/Total	96,46	347 043	503 285	144 641	994 969

Bersambung ke hal berikut / Continued to next page.....

Lanjutan Tabel/Continued Table 3.2.1

Kelompok Umur Age Group	Jumlah Total	Persentase Angkatan Kerja terhadap Penduduk Usia Kerja Percentage of Economically Active to Working Age Population
(1)	(12)	(13)
15 – 19	497 182	32,11
20 – 24	471 805	65,47
25 – 29	452 965	81,24
30 – 34	436 931	87,15
35 – 39	404 920	87,56
40 – 44	360 024	90,08
45 – 49	320 016	91,77
50 – 54	289 367	89,78
55 – 59	242 472	86,09
60 – 64	198 796	80,38
65 – 69	145 597	72,96
70 – 74	100 524	60,31
75 +	96 791	38,63
Jumlah/Total	4 017 390	75,23

Catatan/Note: ¹ 1. Mencari pekerjaan/Looking for work
 2. Mempersiapkan usaha/Establishing a new business/firm
 3. Merasa tidak mungkin mendapat pekerjaan/Feeling hopeless in looking for work (discouraged job seekers)
 4. Sudah punya pekerjaan tetapi belum mulai bekerja/Having job already but not starting to work yet

Sumber/Source: BPS, Survei Angkatan Kerja Nasional (Sakernas) Agustus/BPS–Statistics Indonesia, August National Labor Force Survey

Tabel
Table 3.2.2

Penduduk Berumur 15 Tahun ke Atas Menurut Kabupaten/Kota dan Jenis Kegiatan Selama Seminggu yang Lalu di Provinsi Nusa Tenggara Timur, 2022

Population 15 Years of Age and Over by Regency/Municipality and Type of Activity During the Previous Week in Nusa Tenggara Timur Province, 2022

Kabupaten/Kota Regency/Municipality	Angkatan Kerja/Economically Active				Jumlah Angkatan Kerja Total of Economically Active
	Bekerja Working	Pengangguran ¹ Unemployment ¹		Jumlah Total	
		Pernah Bekerja Ever Worked	Tidak Pernah Bekerja Never Worked		
(1)	(2)	(3)	(4)	(5)	(6)
Kabupaten / Regency					
1. Sumba Barat	65 571	808	1 208	2 016	67 587
2. Sumba Timur	147 365	2 137	1 811	3 948	151 313
3. Kupang	212 398	1 075	6 009	7 084	219 482
4. Timor Tengah Selatan	270 697	3 060	2 450	5 510	276 207
5. Timor Tengah Utara	143 386	1 529	3 694	5 223	148 609
6. Belu	100 938	1 471	4 975	6 446	107 384
7. Alor	109 495	467	2 073	2 540	112 035
8. Lembata	74 979	1 250	2 482	3 732	78 711
9. Flores Timur	136 893	712	4 235	4 947	141 840
10. Sikka	164 564	2 957	4 812	7 769	172 333
11. Ende	151 871	1 591	1 602	3 193	155 064
12. Ngada	92 088	464	2 196	2 660	94 748
13. Manggarai	182 582	802	5 814	6 616	189 198
14. Rote Ndao	98 290	882	2 826	3 708	101 998
15. Manggarai Barat	150 499	3 163	4 607	7 770	158 269
16. Sumba Tengah	38 586	124	349	473	39 059
17. Sumba Barat Daya	175 806	1 822	1 713	3 535	179 341
18. Nagekeo	74 577	617	1 668	2 285	76 862
19. Manggarai Timur	163 357	1 151	2 002	3 153	166 510
20. Sabu Raijua	53 861	939	894	1 833	55 694
21. Malaka	102 263	205	3 287	3 492	105 755
Kota / Municipality					
1. Kota Kupang	205 227	5 036	14 159	19 195	224 422
Nusa Tenggara Timur	2 915 293	32 262	74 866	107 128	3 022 421

Bersambung ke hal berikut / Continued to next page.....

Lanjutan Tabel/Continued Table 3.2.2

Kabupaten/Kota Regency/Municipality	Persentase Bekerja terhadap Angkatan Kerja Percentage of Working to Economically Active	Bukan Angkatan Kerja Not Economically Active			
		Sekolah Attending School	Mengurus Rumah Tangga House- keeping	Lainnya Others	Jumlah Bukan Angkatan Kerja Total of Not Economically Active
(1)	(7)	(8)	(9)	(10)	(11)
Kabupaten / Regency					
1. Sumba Barat	97,02	8 172	12 788	2 848	23 808
2. Sumba Timur	97,39	11 054	19 565	8 015	38 634
3. Kupang	96,77	26 459	38 663	6 790	71 912
4. Timor Tengah Selatan	98,01	20 380	30 185	8 272	58 837
5. Timor Tengah Utara	96,49	15 091	18 502	3 665	37 258
6. Belu	94,00	14 319	31 634	7 835	53 788
7. Alor	97,73	10 035	19 250	7 925	37 210
8. Lembata	95,26	7 459	18 725	4 590	30 774
9. Flores Timur	96,51	13 546	25 925	8 920	48 391
10. Sikka	95,49	21 101	36 920	10 253	68 274
11. Ende	97,94	17 165	24 151	8 909	50 225
12. Ngada	97,19	6 814	11 998	7 042	25 854
13. Manggarai	96,50	21 732	20 269	9 768	51 769
14. Rote Ndao	96,36	10 186	22 910	4 251	37 347
15. Manggarai Barat	95,09	16 470	16 392	5 575	38 437
16. Sumba Tengah	98,79	3 257	7 132	1 471	11 860
17. Sumba Barat Daya	98,03	18 887	25 974	8 033	52 894
18. Nagekeo	97,03	8 737	17 121	5 504	31 362
19. Manggarai Timur	98,11	14 940	15 375	4 883	35 198
20. Sabu Raijua	96,71	7 081	8 011	1 817	16 909
21. Malaka	96,70	8 106	16 991	7 599	32 696
Kota / Municipality					
1. Kota Kupang	91,45	66 052	64 804	10 676	141 532
Nusa Tenggara Timur	96,46	347 043	503 285	144 641	994 969

Bersambung ke hal berikut / Continued to next page.....

Lanjutan Tabel/Continued Table 3.2.2

Kabupaten/Kota Regency/Municipality	Jumlah Angkatan Kerja + Bukan Angkatan Kerja Number of Economically Active + Not Economically Active Population	Persentase Angkatan Kerja terhadap Penduduk Usia Kerja Percentage of Economically Active to Working Age Population
(1)	(12)	(13)
Kabupaten / Regency		
1. Sumba Barat	91 395	73,95
2. Sumba Timur	189 947	79,66
3. Kupang	291 394	75,32
4. Timor Tengah Selatan	335 044	82,44
5. Timor Tengah Utara	185 867	79,95
6. Belu	161 172	66,63
7. Alor	149 245	75,07
8. Lembata	109 485	71,89
9. Flores Timur	190 231	74,56
10. Sikka	240 607	71,62
11. Ende	205 289	75,53
12. Ngada	120 602	78,56
13. Manggarai	240 967	78,52
14. Rote Ndao	139 345	73,20
15. Manggarai Barat	196 706	80,46
16. Sumba Tengah	50 919	76,71
17. Sumba Barat Daya	232 235	77,22
18. Nagekeo	108 224	71,02
19. Manggarai Timur	201 708	82,55
20. Sabu Raijua	72 603	76,71
21. Malaka	138 451	76,38
Kota / Municipality		
1. Kota Kupang	365 954	61,33
Nusa Tenggara Timur	4 017 390	75,23

Catatan/Note: ¹ 1. Mencari pekerjaan/Looking for work
 2. Mempersiapkan usaha/Establishing a new business/firm
 3. Merasa tidak mungkin mendapat pekerjaan/Feeling hopeless in looking for work (discouraged job seekers)
 4. Sudah punya pekerjaan tetapi belum mulai bekerja/Having job already but not starting to work yet

Sumber/Source: BPS, Survei Angkatan Kerja Nasional (Sakernas) Agustus/BPS-Statistics Indonesia, August National Labor Force Survey

Tabel
Table 3.2.3

Jumlah Penduduk Berumur 15 Tahun Keatas Menurut Jenis Kegiatan Selama Seminggu yang Lalu dan Jenis Kelamin di Provinsi Nusa Tenggara Timur, 2022
Population 15 Years of Age and Over by Type of Activity During The Previous Week and Sex in Nusa Tenggara Timur Province, 2022

Kegiatan Utama <i>Main Activity</i>	Jenis Kelamin/Sex		
	Laki-Laki <i>Male</i>	Perempuan <i>Female</i>	Jumlah <i>Total</i>
(1)	(2)	(3)	(4)
I. Angkatan Kerja <i>Economically Active</i>	1 635 601	1 386 820	3 022 421
1. Bekerja/ <i>Working</i>	1 573 176	1 342 117	2 915 293
2. Pengangguran Terbuka <i>Unemployment</i>	62 425	44 703	107 128
II. Bukan Angkatan Kerja <i>Not Economically Active</i>	338 533	656 436	994 969
1. Sekolah/ <i>Attending School</i>	168 855	178 188	347 043
2. Mengurus Rumah Tangga <i>Housekeeping</i>	81 417	421 868	503 285
3. Lainnya/ <i>Others</i>	88 261	56 380	144 641
Jumlah/Total	1 974 134	2 043 256	4 017 390

Sumber/Source: BPS, Survei Angkatan Kerja Nasional (Sakernas) Agustus/BPS–Statistics Indonesia, August National Labor Force Survey

Tabel 3.2.4
Table

Penduduk Berumur 15 Tahun ke Atas Menurut Pendidikan Tertinggi yang Ditamatkan dan Jenis Kegiatan Selama Seminggu yang Lalu di Provinsi Nusa Tenggara Timur, 2022
Population 15 Years of Age and Over by Educational Attainment and Type of Activity During the Previous Week in Nusa Tenggara Timur Province, 2022

Pendidikan Tertinggi yang Ditamatkan ¹ <i>Educational Attainment¹</i>	Angkatan Kerja/Economically Active				
	Bekerja Working	Pengangguran ² <i>Unemployment²</i>		Jumlah Total	Jumlah Angkatan Kerja <i>Total of Economically Active</i>
		Pernah Bekerja <i>Ever Worked</i>	Tidak Pernah Bekerja <i>Never Worked</i>		
(1)	(2)	(3)	(4)	(5)	(6)
0	1 459 522	11 014	13 419	24 433	1 483 955
1	363 048	2 917	9 165	12 082	375 130
2	702 652	12 609	34 234	46 843	749 495
3	390 071	5 722	18 048	23 770	413 841
Jumlah/Total	2 915 293	32 262	74 866	107 128	3 022 421

Bersambung ke hal berikut / *Continued to next page.....*

Lanjutan Tabel/Continued Table 3.2.4

Pendidikan Tertinggi yang Ditamatkan ¹ Educational Attainment ¹	Persentase Bekerja terhadap Angkatan Kerja Percentage of Working to Economically Active	Bukan Angkatan Kerja Not Economically Active			Jumlah Bukan Angkatan Kerja Total of Not Economically Active
		Sekolah Attending School	Mengurus Rumah Tangga House-keeping	Lainnya Others	
(1)	(7)	(8)	(9)	(10)	(11)
0	98,35	50 108	216 778	90 495	357 381
1	96,78	223 882	68 605	10 435	302 922
2	93,75	72 300	174 207	34 344	280 851
3	94,26	753	43 695	9 367	53 815
Jumlah/Total	96,46	347 043	503 285	144 641	994 969

Bersambung ke hal berikut / Continued to next page.....

Lanjutan Tabel/Continued Table 3.2.4

Pendidikan Tertinggi yang Ditatamatkan ¹ <i>Educational Attainment ¹</i>	Jumlah Total	Persentase Angkatan Kerja terhadap Penduduk Usia Kerja <i>Percentage of Economically Active to Working Age Population</i>
(1)	(12)	(13)
0	1 841 336	80,59
1	678 052	55,32
2	1 030 346	72,74
3	467 656	88,49
Jumlah/Total	4 017 390	75,23

Catatan/Note: ¹ 0. ≤ Sekolah Dasar (SD)/≤ *Primary School*
 1. Sekolah Menengah Pertama/*Junior High School*
 2. Sekolah Menengah Atas/*Senior High School*
 3. Perguruan Tinggi/*Collage*
² 1. Mencari pekerjaan/*Looking for work*
 2. Mempersiapkan usaha/*Establishing a new business/firm*
 3. Merasa tidak mungkin mendapat pekerjaan/*Feeling hopeless in looking for work (discouraged job seekers)*
 4. Sudah punya pekerjaan tetapi belum mulai bekerja/*Having job already but not starting to work yet*
 Sumber/Source: BPS, Survei Angkatan Kerja Nasional (Sakernas) Agustus/BPS—*Statistics Indonesia, August National Labor Force Survey*

Tabel
Table 3.2.5

Penduduk Berumur 15 Tahun Ke Atas yang Bekerja Selama Seminggu yang Lalu Menurut Status Pekerjaan Utama dan Lapangan Pekerjaan Utama di Provinsi Nusa Tenggara Timur, 2022

Population 15 Years of Age and Over who Worked During The Previous Week by Main Employment Status and Main Industry in Nusa Tenggara Timur Province, 2022

Status Pekerjaan Utama Main Employment Status	Lapangan Pekerjaan Utama ¹ Main Industry ¹			Jumlah Total
	1	2	3	
(1)	(2)	(3)	(4)	(5)
Berusaha sendiri <i>Own account worker</i>	265 974	206 396	228 337	700 707
Berusaha dibantu buruh tidak tetap/ buruh tidak dibayar <i>Employer assisted by temporary worker/unpaid worker</i>	543 306	69 106	84 786	697 198
Berusaha dibantu buruh tetap/buruh dibayar <i>Employer assisted by permanent worker/paid worker</i>	6 853	16 834	12 245	35 932
Buruh/Karyawan/Pegawai <i>Employee</i>	20 737	95 898	569 165	685 800
Pekerja bebas <i>Casual worker</i>	36 937	39 621	16 186	92 744
Pekerja keluarga/tak dibayar <i>Family worker/unpaid worker</i>	565 094	63 791	74 027	702 912
Jumlah/Total	1 438 901	491 646	984 746	2 915 293

Catatan/Note: ¹ 1. Pertanian, Kehutanan, Perikanan/Agriculture, Forestry, and Fishing
2. Pertambangan dan Penggalian; Industri Pengolahan; Pengadaan Listrik dan Gas; Pengadaan Air; Pengelolaan Sampah, Limbah, dan Daur Ulang; Konstruksi
Mining and Quarrying; Manufacturing; Electricity and Gas; Water Supply; Sewerage, Waste Management, and Remediation Activities; Construction
3. Perdagangan Besar dan Eceran; Reparasi Mobil dan Sepeda Motor; Transportasi dan Pergudangan; Penyediaan Akomodasi dan Makan Minum; Informasi dan Komunikasi; Jasa Keuangan dan Asuransi; Real Estat; Jasa Perusahaan; Administrasi Pemerintahan, Pertahanan, dan Jaminan Sosial Wajib; Jasa Pendidikan; Jasa Kesehatan dan Kegiatan Sosial; Jasa Lainnya
Wholesale and Retail Trade; Repair of Motor Vehicles and Motorcycles; Transportation and Storage; Accommodation and Food Service Activities; Information and Communication; Financial and Insurance Activities; Real Estate Activities; Business Activities; Public Administration and Defence; Compulsory Social Security; Education; Human Health and Social Work Activities; Other Services Activities

Sumber/Source: BPS, Survei Angkatan Kerja Nasional (Sakernas) Agustus/BPS—Statistics Indonesia, August National Labor Force Survey

Tabel
Table 3.2.6

Penduduk Berumur 15 Tahun Ke Atas yang Bekerja Selama Seminggu yang Lalu Menurut Status Pekerjaan Utama dan Jenis Kelamin di Provinsi Nusa Tenggara Timur, 2022
Population 15 Years of Age and Over who Worked During The Previous Week by Main Employment Status and Sex in Nusa Tenggara Timur Province, 2022

Status Pekerjaan Utama Main Employment Status	Laki-Laki Male	Perempuan Female	Jumlah Total
(1)	(2)	(3)	(4)
Berusaha sendiri <i>Own account worker</i>	367 376	333 331	700 707
Berusaha dibantu buruh tidak tetap/ buruh tidak dibayar <i>Employer assisted by temporary worker/unpaid worker</i>	492 306	204 892	697 198
Berusaha dibantu buruh tetap/buruh dibayar <i>Employer assisted by permanent worker/paid worker</i>	31 835	4 097	35 932
Buruh/Karyawan/Pegawai <i>Employee</i>	413 046	272 754	685 800
Pekerja bebas <i>Casual worker</i>	63 734	29 010	92 744
Pekerja keluarga/tak dibayar <i>Family worker/unpaid worker</i>	204 879	498 033	702 912
Jumlah/Total	1 573 176	1 342 117	2 915 293

Sumber/Source: BPS, Survei Angkatan Kerja Nasional (Sakernas) Agustus/BPS—Statistics Indonesia, August National Labor Force Survey

Tabel
Table 3.2.7

Penduduk Berumur 15 Tahun ke Atas yang Bekerja Selama Seminggu yang Lalu Menurut Jumlah Jam Kerja pada Pekerjaan Utama dan Lapangan Pekerjaan Utama di Provinsi Nusa Tenggara Timur, 2022
Population 15 Years of Age and Over who Worked During The Previous Week by Total Working Hours on Main Job and Main Industry in Nusa Tenggara Timur Province, 2022

Jumlah Jam Kerja pada Pekerjaan Utama Total Working Hours on Main Job (jam/hours)	Lapangan Pekerjaan Utama ¹ Main Industry ¹			Jumlah Total
	1	2	3	
(1)	(2)	(3)	(4)	(5)
0 ²	45 420	19 107	23 243	87 770
1-4	18 006	4 979	8 435	31 420
5-9	107 890	12 463	29 312	149 665
10-14	199 709	39 079	38 460	277 248
15-19	151 088	34 861	35 103	221 052
20-24	218 493	56 819	54 354	329 666
25-34	305 473	92 966	152 902	551 341
35-44	247 385	106 156	299 199	652 740
45-54	114 853	89 089	179 552	383 494
55-59	8 974	8 680	33 340	50 994
60-74	16 322	26 224	88 949	131 495
75+	5 288	1 223	41 897	48 408
Jumlah/Total	1 438 901	491 646	984 746	2 915 293

Catatan/Note: ¹ 1. Pertanian, Kehutanan, Perikanan/Agriculture, Forestry, and Fishing
2. Pertambangan dan Penggalian; Industri Pengolahan; Pengadaan Listrik dan Gas; Pengadaan Air; Pengelolaan Sampah, Limbah, dan Daur Ulang; Konstruksi
Mining and Quarrying; Manufacturing; Electricity and Gas; Water Supply; Sewerage, Waste Management, and Remediation Activities; Construction
3. Perdagangan Besar dan Eceran; Reparasi Mobil dan Sepeda Motor; Transportasi dan Pergudangan; Penyediaan Akomodasi dan Makan Minum; Informasi dan Komunikasi; Jasa Keuangan dan Asuransi; Real Estat; Jasa Perusahaan; Administrasi Pemerintahan, Pertahanan, dan Jaminan Sosial Wajib; Jasa Pendidikan; Jasa Kesehatan dan Kegiatan Sosial; Jasa Lainnya
Wholesale and Retail Trade; Repair of Motor Vehicles and Motorcycles; Transportation and Storage; Accommodation and Food Service Activities; Information and Communication; Financial and Insurance Activities; Real Estate Activities; Business Activities; Public Administration and Defence; Compulsory Social Security; Education; Human Health and Social Work Activities; Other Services Activities

Sumber/Source: BPS, Survei Angkatan Kerja Nasional (Sakernas) Agustus/BPS—Statistics Indonesia, August National Labor Force Survey

Tabel 3.2.8
Table

Penduduk Berumur 15 Tahun ke Atas yang Bekerja Selama Seminggu yang Lalu Menurut Lapangan Pekerjaan Utama dan Pendidikan Tertinggi yang Ditamatkan di Provinsi Nusa Tenggara Timur, 2022
Population 15 Years of Age and Over who Worked During The Previous Week by Main Industry and Educational Attainment in Nusa Tenggara Timur Province, 2022

Lapangan Pekerjaan Utama ¹ <i>Main Industry¹</i>	Pendidikan Tertinggi yang Ditamatkan <i>Educational Attainment</i>				Jumlah Total
	≤ SD <i>≤ Elementary School</i>	SMP <i>Junior High School</i>	SMA <i>Senior High School</i>	Perguruan Tinggi <i>College</i>	
(1)	(2)	(3)	(4)	(5)	(6)
1	960 543	199 806	247 346	31 206	1 438 901
2	293 588	71 533	112 787	13 738	491 646
3	205 391	91 709	342 519	345 127	984 746
Jumlah/Total	1 459 522	363 048	702 652	390 071	2 915 293

Catatan/Note: ¹ 1. Pertanian, Kehutanan, Perikanan/*Agriculture, Forestry, and Fishing*
 2. Pertambangan dan Penggalian; Industri Pengolahan; Pengadaan Listrik dan Gas; Pengadaan Air; Pengelolaan Sampah, Limbah, dan Daur Ulang; Konstruksi
Mining and Quarrying; Manufacturing; Electricity and Gas; Water Supply; Sewerage, Waste Management, and Remediation Activities; Construction
 3. Perdagangan Besar dan Eceran; Reparasi Mobil dan Sepeda Motor; Transportasi dan Pergudangan; Penyediaan Akomodasi dan Makan Minum; Informasi dan Komunikasi; Jasa Keuangan dan Asuransi; Real Estat; Jasa Perusahaan; Administrasi Pemerintahan, Pertahanan, dan Jaminan Sosial Wajib; Jasa Pendidikan; Jasa Kesehatan dan Kegiatan Sosial; Jasa Lainnya
Wholesale and Retail Trade; Repair of Motor Vehicles and Motorcycles; Transportation and Storage; Accommodation and Food Service Activities; Information and Communication; Financial and Insurance Activities; Real Estate Activities; Business Activities; Public Administration and Defence; Compulsory Social Security; Education; Human Health and Social Work Activities; Other Services Activities

Sumber/Source: BPS, Survei Angkatan Kerja Nasional (Sakernas) Agustus/BPS—*Statistics Indonesia, August National Labor Force Survey*

Tabel
Table 3.2.9

Penduduk Berumur 15 Tahun Ke Atas yang Bekerja Selama Seminggu yang Lalu Menurut Jumlah Jam Kerja Pada Pekerjaan Utama dan Jenis Kelamin di Provinsi Nusa Tenggara Timur, 2022
Population 15 Years of Age and Over who Worked During The Previous Week by Total Working Hours on Main Job and Sex in Nusa Tenggara Timur Province, 2022

Jumlah Jam Kerja pada Pekerjaan Utama <i>Total Working Hours on Main Job</i> <i>(jam/hours)</i>	Laki-laki <i>Male</i>	Perempuan <i>Female</i>	Jumlah <i>Total</i>
(1)	(2)	(3)	(4)
0 ¹	56 634	31 136	87 770
1 – 14	190 495	267 838	458 333
15 – 24	254 868	295 850	550 718
25 – 34	288 256	263 085	551 341
35 – 40	240 021	184 564	424 585
41+	542 902	299 644	842 546
Jumlah/Total	1 543 804	1 264 816	2 808 620

Catatan/Note: ¹ Sementara tidak bekerja/*Temporarily not working*

Sumber/Source: BPS, Survei Angkatan Kerja Nasional (Sakernas) Agustus/BPS—*Statistics Indonesia, August National Labor Force Survey*

Tabel 3.2.10
Table

Penduduk Berumur 15 Tahun Ke Atas yang Bekerja Selama Seminggu yang Lalu Jumlah Jam Kerja Seluruhnya dan Jenis Kelamin di Provinsi Nusa Tenggara Timur, 2022
Population 15 Years of Age and Over who Worked During The Previous Week by Total Working Hours and Sex in Nusa Tenggara Timur Province, 2022

Jumlah Jam Kerja Seluruhnya <i>Total Working Hours (jam/hours)</i>	Laki-Laki <i>Male</i>	Perempuan <i>Female</i>	Jumlah <i>Total</i>
(1)	(2)	(3)	(4)
0 ¹	56 634	31 136	87 770
1 – 14	153 045	223 827	376 872
15 – 24	222 214	259 916	482 130
25 – 34	261 300	266 159	527 459
35 – 40	239 350	193 991	433 341
41+	640 633	367 088	1 007 721
Jumlah/Total	1 573 176	1 342 117	2 915 293

Catatan/Note: ¹ Sementara tidak bekerja/*Temporarily not working*

Sumber/Source: BPS, Survei Angkatan Kerja Nasional (Sakernas) Agustus/BPS—*Statistics Indonesia, August National Labor Force Survey*

Tabel 3.2.11
Table

Penduduk Berumur 15 Tahun ke Atas yang Bekerja Selama Seminggu yang Lalu Menurut Kelompok Umur dan Jumlah Jam Kerja Seluruhnya di Provinsi Nusa Tenggara Timur, 2022
Population 15 Years of Age and Over who Worked During The Previous Week by Age Group and Total Working Hours in Nusa Tenggara Timur Province, 2022

Kelompok Umur Age Group	Jumlah Jam Kerja Seluruhnya (jam) Total Working Hours (hours)				Jumlah Total
	0 ¹	1–14	15–34	35+	
(1)	(2)	(3)	(4)	(5)	(6)
15–19	768	64 493	46 510	30 824	142 595
20–24	4 512	50 125	94 150	124 829	273 616
25–29	10 318	41 228	110 389	179 460	341 395
30–34	9 614	34 836	123 183	202 043	369 676
35–39	10 729	31 502	113 273	194 839	350 343
40–44	8 187	26 975	106 376	179 561	321 099
45–49	8 637	26 089	96 286	160 015	291 027
50–54	6 935	20 759	90 447	139 759	257 900
55–59	9 720	20 612	80 508	96 392	207 232
60+	18 350	60 253	148 467	133 340	360 410
Jumlah/Total	87 770	376 872	1 009 589	1 441 062	2 915 293

Catatan/Note: ¹ Sementara tidak bekerja/Temporarily not working

Sumber/Source: BPS, Survei Angkatan Kerja Nasional (Sakernas) Agustus/BPS–Statistics Indonesia, August National Labor Force Survey

Tabel
Table 3.2.12

Penduduk Berumur 15 Tahun Keatas yang Bekerja Selama Seminggu yang Lalu Menurut Kelompok Umur dan Jenis Kelamin di Provinsi Nusa Tenggara Timur, 2022
Population 15 Years of Age and Over who Worked During The Previous Week by Age Group and Sex in Nusa Tenggara Timur Province, 2022

Kelompok Umur Age Group	Laki-Laki Male	Perempuan Female	Jumlah Total
(1)	(2)	(3)	(4)
15-19	79 475	63 120	142 595
20-24	150 635	122 981	273 616
25-29	187 920	153 475	341 395
30-34	207 792	161 884	369 676
35-39	196 250	154 093	350 343
40-44	169 808	151 291	321 099
45-49	152 146	138 881	291 027
50-54	132 501	125 399	257 900
55-59	108 715	98 517	207 232
60+	187 934	172 476	360 410
Jumlah/Total	1 573 176	1 342 117	2 915 293

Sumber/Source: BPS, Survei Angkatan Kerja Nasional (Sakernas) Agustus/BPS—Statistics Indonesia, August National Labor Force Survey

Tabel
Table 3.2.13

Penduduk Berumur 15 Tahun ke Atas yang Bekerja Selama Seminggu yang Lalu Menurut Status Pekerjaan Utama dan Pendidikan Tertinggi yang Ditamatkan di Provinsi Nusa Tenggara Timur, 2022
Population 15 Years of Age and Over who Worked During The Previous Week by Main Industry and Educational Attainment in Nusa Tenggara Timur Province, 2022

Status Pekerjaan Utama Main Employment Status	≤ SD ≤ Primary School	SMP Junior High School	SMA Senior High School	Perguruan Tinggi College	Jumlah Total
(1)	(2)	(3)	(4)	(5)	(6)
Berusaha sendiri <i>Own account worker</i>	432 129	88 376	152 750	27 452	700 707
Berusaha dibantu buruh tidak tetap/ buruh tidak dibayar <i>Employer assisted by temporary worker/unpaid worker</i>	487 719	88 580	105 034	15 865	697 198
Berusaha dibantu buruh tetap/buruh dibayar <i>Employer assisted by permanent worker/paid worker</i>	14 834	4 755	12 985	3 358	35 932
Buruh/Karyawan/ Pegawai <i>Employee</i>	94 982	42 117	231 479	317 222	685 800
Pekerja bebas <i>Casual worker</i>	25 426	4 203	7 147	161	36 937
Pekerja keluarga/ tak dibayar <i>Family worker/ unpaid worker</i>	28 710	8 097	16 863	2 137	55 807
Jumlah/Total	1 459 522	363 048	702 652	390 071	2 915 293

Sumber/Source: BPS, Survei Angkatan Kerja Nasional (Sakernas) Agustus/BPS—Statistics Indonesia, August National Labor Force Survey

Tabel
Table 3.2.14

Penduduk Berumur 15 Tahun ke Atas yang Bekerja Selama Seminggu yang Lalu Menurut Kabupaten/Kota dan Lapangan Pekerjaan Utama di Provinsi Nusa Tenggara Timur, 2022
Population 15 Years of Age and Over who Worked During The Previous Week by Regency/Municipality and Main Industry in Nusa Tenggara Timur Province, 2022

Kabupaten/Kota Regency/Municipality	Lapangan Pekerjaan Utama ¹ Main Industry ¹			Jumlah Total
	1	2	3	
(1)	(2)	(3)	(4)	(5)
Kabupaten / Regency				
1. Sumba Barat	36 490	10 282	18 799	65 571
2. Sumba Timur	76 026	25 051	46 288	147 365
3. Kupang	118 896	25 599	67 903	212 398
4. Timor Tengah Selatan	129 515	71 116	70 066	270 697
5. Timor Tengah Utara	58 762	45 866	38 758	143 386
6. Belu	42 653	16 954	41 331	100 938
7. Alor	54 468	14 054	40 973	109 495
8. Lembata	34 816	10 153	30 010	74 979
9. Flores Timur	71 007	21 596	44 290	136 893
10. Sikka	65 405	31 383	67 776	164 564
11. Ende	68 333	33 761	49 777	151 871
12. Ngada	46 525	14 410	31 153	92 088
13. Manggarai	89 634	28 642	64 306	182 582
14. Rote Ndao	58 457	13 739	26 094	98 290
15. Manggarai Barat	93 528	14 169	42 802	150 499
16. Sumba Tengah	24 952	3 224	10 410	38 586
17. Sumba Barat Daya	117 887	22 884	35 035	175 806
18. Nagekeo	39 073	15 635	19 869	74 577
19. Manggarai Timur	125 056	8 057	30 244	163 357
20. Sabu Raijua	27 080	14 206	12 575	53 861
21. Malaka	51 067	18 790	32 406	102 263
Kota / Municipality				
1. Kota Kupang	9 271	32 075	163 881	205 227
Nusa Tenggara Timur	1 438 901	491 646	984 746	2 915 293

Bersambung ke hal berikut / Continued to next page.....

Lanjutan Tabel/Continued Table 3.2.14

- Catatan/Note: ¹
1. Pertanian, Kehutanan, Perikanan/Agriculture, Forestry, and Fishing
 2. Pertambangan dan Pengalihan; Industri Pengolahan; Pengadaan Listrik dan Gas; Pengadaan Air; Pengelolaan Sampah, Limbah, dan Daur Ulang; Konstruksi
Mining and Quarrying; Manufacturing; Electricity and Gas; Water Supply; Sewerage, Waste Management, and Remediation Activities; Construction
 3. Perdagangan Besar dan Eceran; Reparasi Mobil dan Sepeda Motor; Transportasi dan Pergudangan; Penyediaan Akomodasi dan Makan Minum; Informasi dan Komunikasi; Jasa Keuangan dan Asuransi; Real Estat; Jasa Perusahaan; Administrasi Pemerintahan, Pertahanan, dan Jaminan Sosial Wajib; Jasa Pendidikan; Jasa Kesehatan dan Kegiatan Sosial; Jasa Lainnya
Wholesale and Retail Trade; Repair of Motor Vehicles and Motorcycles; Transportation and Storage; Accommodation and Food Service Activities; Information and Communication; Financial and Insurance Activities; Real Estate Activities; Business Activities; Public Administration and Defence; Compulsory Social Security; Education; Human Health and Social Work Activities; Other Services Activities
- Sumber/Source: BPS, Survei Angkatan Kerja Nasional (Sakernas) Agustus/BPS—Statistics Indonesia, August National Labor Force Survey

<https://ntt.bps.go.id>

Tabel
Table 3.2.15

Penduduk Berumur 15 Tahun Ke Atas yang Bekerja Selama Seminggu yang Lalu Menurut Lapangan Pekerjaan Utama dan Jenis Kelamin di Provinsi Nusa Tenggara Timur, 2022
Population 15 Years of Age and Over who Worked During The Previous Week by Main Industry and Sex in Nusa Tenggara Timur Province, 2022

Lapangan Pekerjaan Utama ¹ Main Industry ¹	Laki-Laki Male	Perempuan Female	Jumlah Total
(1)	(2)	(3)	(4)
Primer/Primer	809 845	629 056	1 438 901
Sekunder/Secondary	236 074	255 572	491 646
Tersier/Tertiary	527 257	457 489	984 746
Jumlah/Total	1 573 176	1 342 117	2 915 293

Catatan/Note: ¹ 1. Pertanian, Kehutanan, Perikanan/Agriculture, Forestry, and Fishing
 2. Pertambangan dan Penggalian; Industri Pengolahan; Pengadaan Listrik dan Gas; Pengadaan Air; Pengelolaan Sampah, Limbah, dan Daur Ulang; Konstruksi
Mining and Quarrying; Manufacturing; Electricity and Gas; Water Supply; Sewerage, Waste Management, and Remediation Activities; Construction
 3. Perdagangan Besar dan Eceran; Reparasi Mobil dan Sepeda Motor; Transportasi dan Pergudangan; Penyediaan Akomodasi dan Makan Minum; Informasi dan Komunikasi; Jasa Keuangan dan Asuransi; Real Estat; Jasa Perusahaan; Administrasi Pemerintahan, Pertahanan, dan Jaminan Sosial Wajib; Jasa Pendidikan; Jasa Kesehatan dan Kegiatan Sosial; Jasa Lainnya
Wholesale and Retail Trade; Repair of Motor Vehicles and Motorcycles; Transportation and Storage; Accommodation and Food Service Activities; Information and Communication; Financial and Insurance Activities; Real Estate Activities; Business Activities; Public Administration and Defence; Compulsory Social Security; Education; Human Health and Social Work Activities; Other Services Activities

Sumber/Source: BPS, Survei Angkatan Kerja Nasional (Sakernas) Agustus/BPS—Statistics Indonesia, August National Labor Force Survey

Lanjutan Tabel/*Continued Table 3.2.15*

- Catatan/*Note*:¹
- A. Pertanian, Kehutanan, Perikanan/*Agriculture, Forestry, and Fishing*
 - B. Pertambangan dan Penggalian/*Mining and Quarrying*
 - C. Industri Pengolahan/*Manufacturing*
 - D. Pengadaan Listrik dan Gas/*Electricity and Gas*
 - E. Pengadaan Air; Pengelolaan Sampah, Limbah, dan Daur Ulang/*Water Supply; Sewerage, Waste Management, and Remediation Activities*
 - F. Konstruksi/*Construction*
 - G. Perdagangan Besar dan Eceran; Reparasi Mobil dan Sepeda Motor/*Wholesale and Retail Trade; Repair of Motor Vehicles and Motorcycles*
 - H. Transportasi dan Pergudangan/*Transportation and Storage*
 - I. Penyediaan Akomodasi dan Makan Minum/*Accommodation and Food Service Activities*
 - J. Informasi dan Komunikasi/*Information and Communication*
 - K. Jasa Keuangan dan Asuransi/*Financial and Insurance Activities*
 - L. Real Estat/*Real Estate Activities*
 - M, N Jasa Perusahaan/*Business Activities*
 - O. Administrasi Pemerintahan, Pertahanan, dan Jaminan Sosial Wajib/*Public Administration and Defence; Compulsory Social Security*
 - P. Jasa Pendidikan/*Education*
 - Q. Jasa Kesehatan dan Kegiatan Sosial/*Human Health and Social Work Activities*
 - R, S, T, U Jasa Lainnya/*Other Services Activities*
- Sumber/*Source*: BPS, Survei Angkatan Kerja Nasional (Sakernas) Agustus/BPS—*Statistics Indonesia, August National Labor Force Survey*

Tabel
Table 3.2.16

Tingkat Pengangguran Terbuka (TPT) dan Tingkat Partisipasi Angkatan Kerja (TPAK) Menurut Kabupaten/Kota di Provinsi Nusa Tenggara Timur, 2020–2022
Unemployment Rate (UR) and Labor Force Participation Rate (LFPR) by Regency/Municipality in Nusa Tenggara Timur Province, 2020–2022

Kabupaten/Kota Regency/Municipality	TPT/UR					
	2020		2021		2022	
	Feb/ Feb	Agt/ Aug	Feb/ Feb	Agt/ Aug	Feb/ Feb	Agt/ Aug
(1)	(2)	(3)	(4)	(5)	(6)	(7)
Kabupaten / Regency						
1. Sumba Barat	...	3,96	...	1,74	...	2,98
2. Sumba Timur	...	3,49	...	3,35	...	2,61
3. Kupang	...	4,90	...	3,99	...	3,23
4. Timor Tengah Selatan	...	2,63	...	2,57	...	1,99
5. Timor Tengah Utara	...	4,26	...	3,88	...	3,51
6. Belu	...	7,42	...	5,35	...	6,00
7. Alor	...	3,11	...	2,59	...	2,27
8. Lembata	...	4,88	...	4,94	...	4,74
9. Flores Timur	...	3,16	...	3,81	...	3,49
10. Sikka	...	4,00	...	4,54	...	4,51
11. Ende	...	2,95	...	2,61	...	2,06
12. Ngada	...	4,69	...	2,99	...	2,81
13. Manggarai	...	4,09	...	3,70	...	3,50
14. Rote Ndao	...	4,90	...	3,67	...	3,64
15. Manggarai Barat	...	3,72	...	4,94	...	4,91
16. Sumba Tengah	...	4,02	...	1,45	...	1,21
17. Sumba Barat Daya	...	2,36	...	2,04	...	1,97
18. Nagekeo	...	3,09	...	0,97	...	2,97
19. Manggarai Timur	...	2,10	...	1,96	...	1,89
20. Sabu Raijua	...	3,08	...	1,25	...	3,29
21. Malaka	...	3,63	...	3,43	...	3,30
Kota / Municipality						
1. Kota Kupang	...	10,90	...	9,76	...	8,55
Nusa Tenggara Timur	2,64	4,28	3,38	3,77	3,30	3,54

Bersambung ke hal berikut / Continued to next page.....

Lanjutan Tabel/Continued Table 3.2.16

Kabupaten/Kota Regency/Municipality	TPAK/LFPR					
	2020		2021		2022	
	Feb/ Feb	Agt/ Aug	Feb/ Feb	Agt/ Aug	Feb/ Feb	Agt/ Aug
(1)	(8)	(9)	(10)	(11)	(12)	(13)
Kabupaten / Regency						
1. Sumba Barat	...	71,06	...	74,14	...	73,95
2. Sumba Timur	...	72,13	...	72,39	...	79,66
3. Kupang	...	72,15	...	73,76	...	75,32
4. Timor Tengah Selatan	...	74,47	...	78,59	...	82,44
5. Timor Tengah Utara	...	78,13	...	78,41	...	79,95
6. Belu	...	70,23	...	70,81	...	66,63
7. Alor	...	75,27	...	72,40	...	75,07
8. Lembata	...	68,95	...	68,24	...	71,89
9. Flores Timur	...	71,79	...	71,80	...	74,56
10. Sikka	...	73,42	...	73,92	...	71,62
11. Ende	...	72,22	...	77,57	...	75,53
12. Ngada	...	71,49	...	72,49	...	78,56
13. Manggarai	...	76,53	...	77,60	...	78,52
14. Rote Ndao	...	73,07	...	74,16	...	73,20
15. Manggarai Barat	...	78,52	...	73,18	...	80,46
16. Sumba Tengah	...	69,98	...	69,12	...	76,71
17. Sumba Barat Daya	...	77,91	...	83,33	...	77,22
18. Nagekeo	...	70,05	...	67,19	...	71,02
19. Manggarai Timur	...	81,73	...	81,95	...	82,55
20. Sabu Raijua	...	75,11	...	68,82	...	76,71
21. Malaka	...	67,47	...	70,10	...	76,38
Kota / Municipality						
1. Kota Kupang	...	64,14	...	62,34	...	61,33
Nusa Tenggara Timur	73,91	73,11	73,29	73,78	73,66	75,23

Sumber/Source: BPS, Survei Angkatan Kerja Nasional (Sakernas) Agustus/BPS–Statistics Indonesia, August National Labor Force Survey

Tabel
Table 3.2.17

Pencari Kerja Terdaftar, Lowongan Kerja Terdaftar, dan Penempatan/Pemenuhan Tenaga Kerja Menurut Kabupaten/Kota dan Jenis Kelamin di Provinsi Nusa Tenggara Timur, 2022
Number of Registered Job Applicants, Registered Job Vacancies, and Placement of Workers by Regency/Municipality and Sex in Nusa Tenggara Timur Province, 2022

Kabupaten/Kota <i>Regency/Municipality</i>	Pencari Kerja Terdaftar <i>Registered Job Applicants</i>		
	Laki-Laki <i>Male</i>	Perempuan <i>Female</i>	Jumlah <i>Total</i>
(1)	(2)	(3)	(4)
Kabupaten / Regency			
1. Sumba Barat	20	12	32
2. Sumba Timur	92	46	138
3. Kupang	143	121	264
4. Timor Tengah Selatan	79	51	130
5. Timor Tengah Utara	144	129	273
6. Belu	49	48	97
7. Alor	56	28	84
8. Lembata	23	12	35
9. Flores Timur	52	17	69
10. Sikka	185	155	340
11. Ende	214	141	355
12. Ngada	44	18	62
13. Manggarai	118	95	213
14. Rote Ndao	30	21	51
15. Manggarai Barat	186	192	378
16. Sumba Tengah	11	12	23
17. Sumba Barat Daya	158	66	224
18. Nagekeo	35	24	59
19. Manggarai Timur	96	38	134
20. Sabu Raijua	32	12	44
21. Malaka	160	198	358
Kota / Municipality			
1. Kota Kupang	428	378	806
Nusa Tenggara Timur	2 355	1 814	4 169

Bersambung ke hal berikut / *Continued to next page.....*

Lanjutan Tabel/Continued Table 3.2.17

Kabupaten/Kota Regency/Municipality	Lowongan Kerja Terdaftar Registered Job Vacancies		
	Laki-Laki Male	Perempuan Female	Jumlah Total
(1)	(5)	(6)	(7)
Kabupaten / Regency			
1. Sumba Barat	7	48	55
2. Sumba Timur	20	9	29
3. Kupang	21	50	71
4. Timor Tengah Selatan	35	110	145
5. Timor Tengah Utara	17	75	92
6. Belu	32	110	142
7. Alor	6	35	41
8. Lembata	21	30	51
9. Flores Timur	13	20	33
10. Sikka	125	45	170
11. Ende	153	15	168
12. Ngada	25	10	35
13. Manggarai	30	15	45
14. Rote Ndao	12	25	37
15. Manggarai Barat	15	5	20
16. Sumba Tengah	13	20	33
17. Sumba Barat Daya	50	93	143
18. Nagekeo	25	35	60
19. Manggarai Timur	5	15	20
20. Sabu Raijua	17	–	17
21. Malaka	35	95	130
Kota / Municipality			
1. Kota Kupang	282	450	732
Nusa Tenggara Timur	959	1 310	2 269

Bersambung ke hal berikut / Continued to next page.....

Lanjutan Tabel/Continued Table 3.2.17

Kabupaten/Kota Regency/Municipality	Penempatan/Pemenuhan Tenaga Kerja Placement of Workers		
	Laki-Laki Male	Perempuan Female	Jumlah Total
(1)	(8)	(9)	(10)
Kabupaten / Regency			
1. Sumba Barat	–	41	41
2. Sumba Timur	–	56	56
3. Kupang	114	42	156
4. Timor Tengah Selatan	78	10	88
5. Timor Tengah Utara	3	185	188
6. Belu	247	210	457
7. Alor	–	10	10
8. Lembata	3	–	3
9. Flores Timur	33	7	40
10. Sikka	12	5	17
11. Ende	–	5	5
12. Ngada	–	1	1
13. Manggarai	–	2	2
14. Rote Ndao	131	48	179
15. Manggarai Barat	2	–	2
16. Sumba Tengah	–	–	–
17. Sumba Barat Daya	7	57	64
18. Nagekeo	–	–	–
19. Manggarai Timur	2	6	8
20. Sabu Raijua	–	–	–
21. Malaka	153	24	177
Kota / Municipality			
1. Kota Kupang	150	180	330
Nusa Tenggara Timur	935	889	1 824

Sumber/Source: Dinas Koperasi dan Tenaga Kerja Provinsi Nusa Tenggara Timur/Cooperative and Manpower Office of East Nusa Tenggara Province Survey

Tabel 3.2.18 Pencari Kerja Terdaftar Menurut Pendidikan Tertinggi yang Ditamatkan dan Jenis Kelamin di Provinsi Nusa Tenggara Timur, 2022
Number of Registered Job Applicants by Educational Attainment and Sex in Nusa Tenggara Timur Province, 2022

	Pendidikan Tertinggi yang Ditamatkan <i>Educational Attainment</i>	Jenis Kelamin <i>Sex</i>		Jumlah <i>Total</i>
		Laki-laki <i>Male</i>	Perempuan <i>Female</i>	
	(1)	(2)	(3)	(4)
1.	Tidak/belum pernah sekolah/ <i>No school</i>	329	296	625
2.	Tidak/belum tamat SD/Not/ <i>not yet completed primary school</i>	722	446	1168
3.	Sekolah Dasar/ <i>Primary School</i>	17	16	33
4.	Sekolah Menengah Pertama/ <i>Junior High School</i>	27	21	48
5.	Sekolah Menengah Atas (Umum)/ <i>Senior High School (General)</i>	337	273	610
6.	Sekolah Menengah Atas (Kejuruan)/ <i>Senior High School (Vocational)</i>	199	129	328
7.	Diploma I/II/III/Akademi/ <i>Diploma I/II/III/Academy</i>	134	124	258
8.	Universitas/ <i>University</i>	500	599	1099
	Jumlah/ Total	2 265	1 904	4 169

Sumber/Source: Dinas Koperasi dan Tenaga Kerja Provinsi Nusa Tenggara Timur/Cooperative and Manpower Office of East Nusa Tenggara Province Survey

Tabel
Table 3.2.19

Rata-rata Upah/Gaji Bersih Sebulan Pekerja Formal¹ Menurut Kabupaten/Kota dan Lapangan Pekerjaan Utama (rupiah) di Provinsi Nusa Tenggara Timur, 2022
Average of Net Income per Month of Formal Employee¹ by Regency/Municipality and Main Industry (rupiahs) in Nusa Tenggara Timur Province, 2022

Kabupaten/Kota Regency/Municipality	Lapangan Pekerjaan Utama ² Main Industry ²			Jumlah Total
	Primer Primary	Sekunder Secondary	Tersier Tertiary	
(1)	(2)	(3)	(4)	(5)
Kabupaten / Regency				
1. Sumba Barat	NA	2 114 512	2 424 732	2 386 677
2. Sumba Timur	2 044 835	1 752 337	2 138 194	2 068 491
3. Kupang	425 050	1 422 038	2 066 213	1 936 238
4. Timor Tengah Selatan	323 000	1 231 249	2 110 778	1 971 038
5. Timor Tengah Utara	1 244 525	1 343 666	2 194 871	1 930 258
6. Belu	1 000 000	2 448 156	2 209 202	2 251 570
7. Alor	2 695 929	1 353 406	1 785 060	1 783 481
8. Lembata	900 000	1 720 384	2 143 352	2 096 398
9. Flores Timur	1 344 680	2 263 407	1 840 032	1 833 217
10. Sikka	1 671 419	1 774 494	1 925 397	1 899 783
11. Ende	807 028	1 613 350	2 232 005	2 097 610
12. Ngada	485 772	1 237 968	2 157 703	1 860 483
13. Manggarai	375 000	1 211 340	2 384 106	2 228 948
14. Rote Ndao	766 216	1 260 271	2 485 002	2 270 162
15. Manggarai Barat	978 976	2 339 933	2 015 262	1 976 217
16. Sumba Tengah	NA	1 886 710	2 088 132	2 069 246
17. Sumba Barat Daya	200 000	1 259 850	1 932 009	1 845 438
18. Nagekeo	1 112 868	1 745 786	2 154 612	2 022 977
19. Manggarai Timur	NA	1 066 701	1 448 826	1 382 402
20. Sabu Raijua	1 094 004	1 850 163	2 175 158	2 118 613
21. Malaka	720 472	1 588 864	1 662 948	1 628 383
Kota / Municipality				
1. Kota Kupang	631 421	2 022 368	2 799 087	2 669 028
Nusa Tenggara Timur	1 294 770	1 623 123	2 210 804	2 100 927

Bersambung ke hal berikut / Continued to next page.....

POPULATION AND EMPLOYMENT

Lanjutan Tabel/*Continued Table* 3.2.19

- Catatan/*Note*:
¹ Pekerja Formal/*Formal Employee*: Buruh/Karyawan/Pegawai/*Employee*
² Primer: Pertanian, Perkebunan, Kehutanan, Perburuan, dan Perikanan/*Agriculture, Forestry, Hunting, and Fisheries*
Sekunder: Pertambangan dan Penggalian, Industri, Listrik, Gas, dan Air Minum, Konstruksi/*Mining, Manufacturing Industry, Electricity, Gas, Water, and Construction*
Tersier: Perdagangan, Rumah Makan, dan Jasa Akomodasi, Transportasi, Pergudangan dan Komunikasi, Lembaga Keuangan, Real Estate, Usaha Persewaan dan Jasa Perusahaan, Jasa Kemasyarakatan, Sosial dan Perorangan/*Wholesale Trade, Retail Trade, Restaurants and Hotels, Transportation, Warehousing, and Communication, Financing, Insurance, Real Estate, Business Services, and Public Service*
- Sumber/*Source*: BPS, Survei Angkatan Kerja Nasional (Sakernas) Agustus/BPS—*Statistics Indonesia, August National Labor Force Survey*

<https://ntt.bps.go.id>

Tabel
Table 3.2.20

Rata-rata Upah/Gaji Bersih Sebulan Pekerja Formal¹ Menurut Kelompok Umur dan Lapangan Pekerjaan Utama (rupiah) di Provinsi Nusa Tenggara Timur, 2022
Average of Net Income per Month of Formal Employee¹ by Age Group and Main Industry (rupiahs) in Nusa Tenggara Timur Province, 2022

Kelompok Umur Age Group	Lapangan Pekerjaan Utama ¹ Main Industry ¹			Jumlah Total
	1	2	3	
(1)	(2)	(3)	(4)	(5)
15–19	933 849	1 119 508	933 662	984 335
20–24	1 468 808	1 277 339	1 330 754	1 322 473
25–29	1 259 666	1 583 547	1 614 261	1 601 365
30–34	1 120 245	1 639 163	1 767 504	1 731 160
35–39	1 432 305	1 924 492	2 305 336	2 227 863
40–44	1 860 038	1 458 598	2 729 242	2 557 614
45–49	1 371 189	1 857 690	2 951 869	2 764 106
50–54	1 490 562	2 671 826	3 655 942	3 506 354
55–59	1 395 486	1 401 221	3 671 042	3 422 365
60+	643 253	1 919 442	2 538 183	2 194 732
Jumlah/Total	1 294 770	1 623 123	2 210 804	2 100 927

Catatan/Note: ¹ 1. Pertanian, Kehutanan, Perikanan/Agriculture, Forestry, and Fishing
2. Pertambangan dan Penggalian; Industri Pengolahan; Pengadaan Listrik dan Gas; Pengadaan Air; Pengelolaan Sampah, Limbah, dan Daur Ulang; Konstruksi
Mining and Quarrying; Manufacturing; Electricity and Gas; Water Supply; Sewerage, Waste Management, and Remediation Activities; Construction
3. Perdagangan Besar dan Eceran; Reparasi Mobil dan Sepeda Motor; Transportasi dan Pergudangan; Penyediaan Akomodasi dan Makan Minum; Informasi dan Komunikasi; Jasa Keuangan dan Asuransi; Real Estat; Jasa Perusahaan; Administrasi Pemerintahan, Pertahanan, dan Jaminan Sosial Wajib; Jasa Pendidikan; Jasa Kesehatan dan Kegiatan Sosial; Jasa Lainnya
Wholesale and Retail Trade; Repair of Motor Vehicles and Motorcycles; Transportation and Storage; Accommodation and Food Service Activities; Information and Communication; Financial and Insurance Activities; Real Estate Activities; Business Activities; Public Administration and Defence; Compulsory Social Security; Education; Human Health and Social Work Activities; Other Services Activities

Sumber/Source: BPS, Survei Angkatan Kerja Nasional (Sakernas) Agustus/BPS–Statistics Indonesia, August National Labor Force Survey

Tabel
Table 3.2.21

Rata-rata Upah/Gaji Bersih Sebulan Pekerja Informal¹ Menurut Kabupaten/Kota dan Lapangan Pekerjaan Utama (rupiah) di Provinsi Nusa Tenggara Timur, 2022
Average of Net Income per Month of Informal Employee¹ by Regency/Municipality and Main Industry² (rupiahs) in Nusa Tenggara Timur Province, 2022

Kabupaten/Kota Regency/Municipality	Lapangan Pekerjaan Utama ² Main Industry ²			Jumlah Total
	1	2	3	
(1)	(2)	(3)	(4)	(5)
Kabupaten / Regency				
1. Sumba Barat	1 216 919	1 372 891	1 664 057	1 406 249
2. Sumba Timur	1 620 256	973 649	1 236 415	1 289 346
3. Kupang	1 500 922	1 009 394	1 179 059	1 317 996
4. Timor Tengah Selatan	493 218	652 056	994 538	670 097
5. Timor Tengah Utara	757 807	853 661	1 121 304	865 165
6. Belu	1 392 850	1 235 767	1 393 626	1 355 733
7. Alor	841 113	1 348 273	1 054 612	1 011 818
8. Lembata	710 507	970 615	1 520 011	981 765
9. Flores Timur	856 296	1 094 072	1 166 848	1 015 526
10. Sikka	1 531 234	1 118 240	1 500 495	1 391 940
11. Ende	693 981	908 380	1 084 015	912 751
12. Ngada	1 025 012	812 619	1 170 610	1 033 018
13. Manggarai	707 929	685 211	1 113 660	797 346
14. Rote Ndao	1 010 220	805 957	727 902	914 446
15. Manggarai Barat	735 450	1 432 141	1 265 402	1 055 988
16. Sumba Tengah	676 028	1 079 601	1 442 805	1 055 293
17. Sumba Barat Daya	644 362	771 666	1 074 681	860 543
18. Nagekeo	915 538	750 850	964 026	867 744
19. Manggarai Timur	569 538	732 710	1 024 121	764 468
20. Sabu Raijua	521 692	871 699	819 348	677 404
21. Malaka	1 168 754	948 838	1 356 807	1 131 998
Kota / Municipality				
1. Kota Kupang	1 550 182	1 317 793	1 446 877	1 422 657
Nusa Tenggara Timur	965 946	926 142	1 231 791	1 035 532

Bersambung ke hal berikut / Continued to next page.....

Lanjutan Tabel/*Continued Table 3.2.21*

- Catatan/*Note*: ¹ Pekerja Informal/*Informal Employee*: Pekerja yang berstatus berusaha sendiri dan pekerja bebas di sekto pertanian dan nonpertanian/*Employment status are self employed, casual agricultural worker, and casual non-agricultural worker*
- ²
1. Pertanian, Kehutanan, Perikanan/*Agriculture, Forestry, and Fishing*
 2. Pertambangan dan Penggalian; Industri Pengolahan; Pengadaan Listrik dan Gas; Pengadaan Air; Pengelolaan Sampah, Limbah, dan Daur Ulang; Konstruksi
Mining and Quarrying; Manufacturing; Electricity and Gas; Water Supply; Sewerage, Waste Management, and Remediation Activities; Construction
 3. Perdagangan Besar dan Eceran; Reparasi Mobil dan Sepeda Motor; Transportasi dan Pergudangan; Penyediaan Akomodasi dan Makan Minum; Informasi dan Komunikasi; Jasa Keuangan dan Asuransi; Real Estat; Jasa Perusahaan; Administrasi Pemerintahan, Pertahanan, dan Jaminan Sosial Wajib; Jasa Pendidikan; Jasa Kesehatan dan Kegiatan Sosial; Jasa Lainnya
Wholesale and Retail Trade; Repair of Motor Vehicles and Motorcycles; Transportation and Storage; Accommodation and Food Service Activities; Information and Communication; Financial and Insurance Activities; Real Estate Activities; Business Activities; Public Administration and Defence; Compulsory Social Security; Education; Human Health and Social Work Activities; Other Services Activities
- Sumber/*Source*: BPS, Survei Angkatan Kerja Nasional (Sakernas) Agustus/BPS—*Statistics Indonesia, August National Labor Force Survey*

Tabel
Table 3.2.22

Rata-rata Pendapatan Bersih Sebulan Pekerja Informal¹ Menurut Kabupaten/Kota dan Pendidikan Tertinggi yang ditamatkan di Provinsi Nusa Tenggara Timur (rupiah), 2022
Average of Net Income per Month of Informal Employee¹ by Regency/Municipality and Educational Attainment in Nusa Tenggara Timur Province (rupiahs), 2022

Kabupaten/Kota Regency/Municipality	Pendidikan Tertinggi/Educational Attainment	
	Tidak Pernah Sekolah/ Belum Tamat SD No Schooling/Didn't/ Not Yet Completed Primary School	SD/MI Primary School
(1)	(2)	(3)
Kabupaten / Regency		
1. Sumba Barat	1 129 807	1 363 559
2. Sumba Timur	1 177 327	1 217 331
3. Kupang	1 247 776	1 142 027
4. Timor Tengah Selatan	625 267	572 261
5. Timor Tengah Utara	1 064 340	795 091
6. Belu	943 976	1 422 499
7. Alor	992 450	957 614
8. Lembata	558 685	875 491
9. Flores Timur	767 800	909 388
10. Sikka	1 376 703	1 286 839
11. Ende	698 648	902 160
12. Ngada	804 015	883 655
13. Manggarai	535 265	750 739
14. Rote Ndao	667 946	954 143
15. Manggarai Barat	693 157	1 019 162
16. Sumba Tengah	825 980	840 840
17. Sumba Barat Daya	622 100	1 094 398
18. Nagekeo	727 644	816 197
19. Manggarai Timur	541 512	773 736
20. Sabu Raijua	747 121	536 692
21. Malaka	994 343	1 044 080
Kota / Municipality		
1. Kota Kupang	908 916	1 257 698
Nusa Tenggara Timur	911 806	930 917

Bersambung ke hal berikut / Continued to next page.....

Lanjutan Tabel/Continued Table 3.2.22

Pendidikan Tertinggi/Educational Attainment			
Kabupaten/Kota Regency/Municipality	SMP/MTs Junior High School	SMA ke Atas/ Senior High School and Above	Jumlah Total
(1)	(4)	(5)	(6)
Kabupaten / Regency			
1. Sumba Barat	824 142	2 107 453	1 406 249
2. Sumba Timur	945 422	1 743 122	1 289 346
3. Kupang	1 116 106	1 617 208	1 317 996
4. Timor Tengah Selatan	635 808	896 852	670 097
5. Timor Tengah Utara	787 604	910 737	865 165
6. Belu	1 424 616	1 664 549	1 355 733
7. Alor	942 752	1 123 102	1 011 818
8. Lembata	2 134 792	936 106	981 765
9. Flores Timur	1 578 799	990 363	1 015 526
10. Sikka	1 161 290	1 721 243	1 391 940
11. Ende	1 143 014	984 011	912 751
12. Ngada	1 321 395	1 212 998	1 033 018
13. Manggarai	703 721	1 076 156	797 346
14. Rote Ndao	920 964	1 185 880	914 446
15. Manggarai Barat	935 565	1 401 981	1 055 988
16. Sumba Tengah	1 234 798	1 488 120	1 055 293
17. Sumba Barat Daya	532 934	1 113 918	860 543
18. Nagekeo	840 266	1 033 079	867 744
19. Manggarai Timur	681 753	833 574	764 468
20. Sabu Raijua	432 346	843 211	677 404
21. Malaka	1 027 634	1 624 982	1 131 998
Kota / Municipality			
1. Kota Kupang	1 301 414	1 639 919	1 422 657
Nusa Tenggara Timur	1 028 228	1 303 797	1 035 532

Catatan/Note: ¹ Pekerja Informal/Informal Employee: Pekerja yang berstatus berusaha sendiri dan pekerja bebas di sektor pertanian dan nonpertanian/*Employment status are self employed, casual agricultural worker, and casual non-agricultural worker*

Sumber/Source: BPS, Survei Angkatan Kerja Nasional (Sakernas) Agustus/BPS-Statistics Indonesia, August National Labor Force Survey

Tabel 3.2.23 Upah Minimum Regional (UMR) Sebulan Menurut Kabupaten/ Kota di Provinsi Nusa Tenggara Timur, 2020–2023
Table Monthly Regional Minimum Wage by Regency/Municipality in Nusa Tenggara Timur Province, 2020–2023

Kabupaten/Kota Regency/Municipality	Upah Minimum Regional (UMR) /Upah Minimum Regional (UMR)			
	2020	2021	2022	2023
(1)	(2)	(3)	(4)	(5)
Kabupaten / Regency				
1. Sumba Barat	1 950 000	1 950 000	1 975 000	2 123 994
2. Sumba Timur	1 950 000	1 950 000	1 975 000	2 123 994
3. Kupang	1 950 000	1 950 000	1 975 000	2 123 994
4. Timor Tengah Selatan	1 950 000	1 950 000	1 975 000	2 123 994
5. Timor Tengah Utara	1 950 000	1 950 000	1 975 000	2 123 994
6. Belu	1 950 000	1 950 000	1 975 000	2 123 994
7. Alor	1 950 000	1 950 000	1 975 000	2 123 994
8. Lembata	1 950 000	1 950 000	1 975 000	2 123 994
9. Flores Timur	1 950 000	1 950 000	1 975 000	2 123 994
10. Sikka	1 950 000	1 950 000	1 975 000	2 123 994
11. Ende	1 950 000	1 950 000	1 975 000	2 123 994
12. Ngada	1 950 000	1 950 000	1 975 000	2 123 994
13. Manggarai	1 950 000	1 950 000	1 975 000	2 123 994
14. Rote Ndao	1 950 000	1 950 000	1 975 000	2 123 994
15. Manggarai Barat	1 950 000	1 950 000	1 975 000	2 123 994
16. Sumba Tengah	1 950 000	1 950 000	1 975 000	2 123 994
17. Sumba Barat Daya	1 950 000	1 950 000	1 975 000	2 123 994
18. Nagekeo	1 950 000	1 950 000	1 975 000	2 123 994
19. Manggarai Timur	1 950 000	1 950 000	1 975 000	2 123 994
20. Sabu Raijua	1 950 000	1 950 000	1 975 000	2 123 994
21. Malaka	1 950 000	1 950 000	1 975 000	2 123 994
Kota / Municipality				
1. Kota Kupang	2 007 500	2 007 500	2 039 500	2 187 507
Nusa Tenggara Timur	1 950 000	1 950 000	1 975 000	2 123 994

Sumber/Source: Dinas Koperasi dan Tenaga Kerja Provinsi Nusa Tenggara Timur/Cooperative and Manpower Office of East Nusa Tenggara Province Survey

**Tabel
Table** 3.2.24

**Angka Migrasi Keluar Tenaga Kerja Menurut Kabupaten/Kota di
Provinsi Nusa Tenggara Timur, 2022**
*Rates of Out-Migration of Labour by Regency/Municipality in Nusa
Tenggara Timur Province, 2022*

Kabupaten/Kota Regency/Municipality	AKAD ¹ <i>Labor Placement Inter-Job and Interregional</i>		Jumlah Total
	Laki-Laki Male	Perempuan Female	
(1)	(2)	(3)	(4)
Kabupaten / Regency			
1. Sumba Barat	7	–	7
2. Sumba Timur	–	–	–
3. Kupang	46	4	50
4. Timor Tengah Selatan	60	3	63
5. Timor Tengah Utara	130	1	131
6. Belu	267	3	270
7. Alor	–	1	1
8. Lembata	1	1	2
9. Flores Timur	47	–	47
10. Sikka	21	2	23
11. Ende	24	1	25
12. Ngada	1	–	1
13. Manggarai	–	–	–
14. Rote Ndao	58	–	58
15. Manggarai Barat	–	–	–
16. Sumba Tengah	–	–	–
17. Sumba Barat Daya	206	–	206
18. Nagekeo	30	–	30
19. Manggarai Timur	19	–	19
20. Sabu Raijua	–	–	–
21. Malaka	91	–	91
Kota / Municipality			
1. Kota Kupang	2	2	4
Nusa Tenggara Timur	1 010	18	1 028

Bersambung ke hal berikut / Continued to next page.....

Lanjutan Tabel/Continued Table 3.2.24

Kabupaten/Kota Regency/Municipality	AKAN ² Labor Placement Inter-Job and Interstate		Jumlah Total
	Laki-Laki Male	Perempuan Female	
(1)	(5)	(6)	(7)
Kabupaten / Regency			
1. Sumba Barat	–	41	41
2. Sumba Timur	–	56	56
3. Kupang	–	24	24
4. Timor Tengah Selatan	2	7	9
5. Timor Tengah Utara	1	1	2
6. Belu	12	17	29
7. Alor	–	1	1
8. Lembata	3	–	3
9. Flores Timur	6	5	11
10. Sikka	1	2	3
11. Ende	–	–	–
12. Ngada	–	1	1
13. Manggarai	–	–	–
14. Rote Ndao	1	15	16
15. Manggarai Barat	1	–	1
16. Sumba Tengah	–	–	–
17. Sumba Barat Daya	–	57	57
18. Nagekeo	–	–	–
19. Manggarai Timur	–	4	4
20. Sabu Raijua	–	–	–
21. Malaka	2	7	9
Kota / Municipality			
1. Kota Kupang	1	7	8
Nusa Tenggara Timur	30	245	275

Catatan/Notes: ¹Antar Kerja Antar Daerah (AKAD) adalah penempatan tenaga kerja antar provinsi dalam wilayah Republik Indonesia/ *Labor Placement Inter-Job and Interregional is labour placement between province in indonesia*

²Antar Kerja Antar Negara (AKAN) adalah penempatan tenaga kerja di luar negeri/ *Labor Placement Inter-Job and Interstate is labor placement outside indonesia*

Sumber/Source: ¹Dinas Koperasi dan Tenaga Kerja Provinsi Nusa Tenggara Timur/ *Cooperative and Manpower Office of East Nusa Tenggara Province Survey*

²Unit Pelaksana Teknis Badan Perlindungan Pekerja Migran Indonesia (BP2MI) Kupang/ *The Technical Unit for The Protection of Indonesian Migrant Workers in Kupang*

Tabel
Table 3.2.25

Banyaknya Pekerja Migran Indonesia (PMI)¹ ke Luar Negeri Menurut Negara Tujuan, Sektor, dan Jenis Kelamin di Provinsi Nusa Tenggara Timur, 2022
Number of Indonesian Workers by Destination, Sector, and Sex in Nusa Tenggara Timur Province, 2022

Negara Tujuan/ Country Destination	Informal Informal			Formal Formal			Formal + Informal Formal + Informal		
	Laki-laki/ Male	Perem- puan/ Female	Jumlah/ Total	Laki-laki/ Male	Perem- puan/ Female	Jumlah/ Total	Laki-laki/ Male	Perem- puan/ Female	Jumlah/ Total
(1)	(2)	(3)	(4)	(5)	(6)	(7)	(8)	(9)	(10)
1. Brunei Darussalam	-	1	1	-	-	-	-	1	1
2. Gabon	-	-	-	1	-	1	1	-	1
3. Hongkong	1	14	15	-	-	-	1	14	15
4. Jepang	-	-	-	2	1	3	2	1	3
5. Kep. Solomon	-	-	-	3	-	3	3	-	3
6. Malaysia	-	152	152	15	59	74	15	211	226
7. Maldives	-	-	-	-	1	1	-	1	1
8. Mesir	-	-	-	-	1	1	-	1	1
9. Papua New Guinea	-	-	-	5	-	5	5	-	5
10. Qatar	-	-	-	3	1	4	3	1	4
11. Singapura	-	15	15	-	-	-	-	15	15
Jumlah/ Total	1	182	183	29	63	92	30	245	275

Catatan/Note: ¹PMI adalah setiap warga negara Indonesia yang akan, sedang atau telah melakukan pekerjaan dengan menerima upah diluar wilayah RI / Indonesian Workers is every Indonesian citizen who will, is or has done working and receiving wages outside the Republic of Indonesia

Sumber/Source: Unit Pelaksana Teknis Badan Perlindungan Pekerja Migran Indonesia (BP2MI) Kupang/ The Technical Unit for The Protection of Indonesian Migrant Workers in Kupang

Tabel
Table 3.2.26

Banyaknya Pekerja Migran Indonesia (PMI)¹ ke Luar Negeri Menurut Penempatan dan Pendidikan Terakhir yang Ditamatkan di Provinsi Nusa Tenggara Timur, 2022
Number of Indonesian Workers by Destination, Sector, and Sex in Nusa Tenggara Timur Province, 2022

Negara Tujuan/ Country Destination		SD Elementary School	SMP Junior High School	SMA Senior High School	Diploma Diploma	Sarjana Undergraduate	Pasca Sarjana Post Graduate	Jumlah Total
(1)		(2)	(3)	(4)	(5)	(6)	(7)	(8)
1.	Brunai Darussalam	1	–	–	–	–	–	1
2.	Gabon	1	–	–	–	–	–	1
3.	Hongkong	3	3	9	–	–	–	15
4.	Jepang	–	–	2	–	1	–	3
5.	Kep. Solomon	3	–	–	–	–	–	3
6.	Malaysia	70	81	74	–	1	–	226
7.	Maldives	–	–	–	–	1	–	1
8.	Mesir	–	–	1	–	–	–	1
9.	Papua New Guinea	1	1	3	–	–	–	5
10.	Qatar	1	1	1	1	–	–	4
11.	Singapura	3	4	8	–	–	–	15
Jumlah/ Total		83	90	98	1	3	–	275

Catatan/Note: ¹PMI adalah setiap warga negara Indonesia yang akan, sedang atau telah melakukan pekerjaan dengan menerima upah diluar wilayah RI / Indonesian Workers is every Indonesian citizen who will, is or has done working and receiving wages outside the Republic of Indonesia

Sumber/Source: Unit Pelaksana Teknis Badan Perlindungan Pekerja Migran Indonesia (BP2MI) Kupang/ The Technical Unit for The Protection of Indonesian Migrant Workers in Kupang

Tabel
Table 3.2.27

Banyaknya Pekerja Migran Indonesia (PMI)¹ ke Luar Negeri Menurut Penempatan dan Pendidikan Terakhir yang Ditamatkan di Provinsi Nusa Tenggara Timur, 2022
Number of Indonesian Workers by Destination, Sector, and Sex in Nusa Tenggara Timur Province, 2022

Kabupaten/Kota Regency/Municipality	SD Elementary School	SMP Junior High school	SMA Senior High School	Diploma Diploma	Sarjana Undergrad- uate	Pasca Sarjana Post Graduate	Jumlah Total
(1)	(2)	(3)	(4)	(5)	(6)	(7)	(8)
Kabupaten / Regency							
1. Sumba Barat	8	24	9	–	–	–	41
2. Sumba Timur	9	20	27	–	–	–	56
3. Kupang	8	9	7	–	–	–	24
4. Timor Tengah Selatan	2	5	2	–	–	–	9
5. Timor Tengah Utara	1	1	–	–	–	–	2
6. Belu	20	2	7	–	–	–	29
7. Alor	1	–	–	–	–	–	1
8. Lembata	2	–	1	–	–	–	3
9. Flores Timur	2	2	7	–	–	–	11
10. Sikka	3	–	–	–	–	–	3
11. Ende	–	–	–	–	–	–	–
12. Ngada	1	–	–	–	–	–	1
13. Manggarai	–	–	–	–	–	–	–
14. Rote Ndao	6	2	8	–	–	–	16
15. Manggarai Barat	–	–	1	–	–	–	1
16. Sumba Tengah	–	–	–	–	–	–	–
17. Sumba Barat Daya	15	22	20	–	–	–	57
18. Nagekeo	–	–	–	–	–	–	–
19. Manggarai Timur	1	–	2	–	1	–	4
20. Sabu Raijua	–	–	–	–	–	–	–
21. Malaka	3	2	4	–	–	–	9
Kota / Municipality							
1. Kota Kupang	1	1	3	1	2	–	8
Nusa Tenggara Timur	83	90	98	1	3	–	275

Catatan/Note: ¹PMI adalah setiap warga negara Indonesia yang akan, sedang atau telah melakukan pekerjaan dengan menerima upah diluar wilayah RI / Indonesian Workers is every Indonesian citizen who will, is or has done working and receiving wages outside the Republic of Indonesia

Sumber/Source: Unit Pelaksana Teknis Badan Perlindungan Pekerja Migran Indonesia (BP2MI) Kupang/ The Technical Unit for The Protection of Indonesian Migrant Workers in Kupang

Tabel
Table 3.2.28

Banyaknya Pekerja Migran Indonesia (PMI) ke Luar Negeri Menurut Asal Kabupaten/Kota dan Status Pernikahan di Provinsi Nusa Tenggara Timur, 2022
Number of Indonesian Workers by Origin and Marriage Status Nusa Tenggara Timur Province, 2022

Kabupaten/Kota Regency/Municipality	Menikah Married	Belum Menikah Unmarried	Cerai Senior High School	Diploma Diploma
(1)	(2)	(3)	(4)	(5)
Kabupaten / Regency				
1. Sumba Barat	9	32	–	41
2. Sumba Timur	3	52	1	56
3. Kupang	2	22	–	24
4. Timor Tengah Selatan	3	5	1	9
5. Timor Tengah Utara	–	2	–	2
6. Belu	2	26	1	29
7. Alor	–	1	–	1
8. Lembata	3	–	–	3
9. Flores Timur	4	6	1	11
10. Sikka	1	2	–	3
11. Ende	–	–	–	–
12. Ngada	–	1	–	1
13. Manggarai	–	–	–	–
14. Rote Ndao	5	10	1	16
15. Manggarai Barat	–	1	–	1
16. Sumba Tengah	–	–	–	–
17. Sumba Barat Daya	25	30	2	57
18. Nagekeo	–	–	–	–
19. Manggarai Timur	2	2	–	4
20. Sabu Raijua	–	–	–	–
21. Malaka	1	8	–	9
Kota / Municipality				
1. Kota Kupang	2	6	–	8
Nusa Tenggara Timur	62	206	7	275

Catatan/Note: ¹PMI adalah setiap warga negara Indonesia yang akan, sedang atau telah melakukan pekerjaan dengan menerima upah diluar wilayah RI / Indonesian Workers is every Indonesian citizen who will, is or has done working and receiving wages outside the Republic of Indonesia

Sumber/Source: Unit Pelaksana Teknis Badan Perlindungan Pekerja Migran Indonesia (BP2MI) Kupang/ The Technical Unit for The Protection of Indonesian Migrant Workers in Kupang

Bab 4

Sosial dan Kesejahteraan Rakyat

Social and Welfare

Penolong Persalinaan Wanita di NTT, 2022

Last Birth Attendance of Woman in NTT, 2022



24,43%

Dokter
Doctor

11,69%

Tenaga Kesehatan
Lain
Other Medical Personnel

63,88%

Bidan
Midwife

Jumlah Fasilitas Kesehatan di NTT, 2022

Number of Health Facilities in NTT, 2022

Rumah Sakit Umum

General Hospital

56



Puskesmas

Public Health Center

436



Posyandu

Integrated Health Post

10.561



Sumber/Source:

BPS; Survei Sosial Ekonomi Nasional (Susenas)/
BPS—Statistics Indonesia, National Socioeconomic Survey
Dinas Kesehatan Provinsi Nusa Tenggara Timur/
Nusa Tenggara Timur Provincial Health Office

PENJELASAN TEKNIS**TECHNICAL NOTES**

- | | |
|---|--|
| <p>1. Tidak/belum pernah sekolah adalah mereka yang tidak pernah atau belum pernah terdaftar dan tidak pernah atau belum pernah aktif mengikuti pendidikan formal. Termasuk juga yang tamat/belum tamat taman kanak-kanak tetapi tidak melanjutkan ke sekolah dasar.</p> | <p>1. <i>Not/never attending school is someone who has never attended or never been registered in a formal education, such as primary, secondary and tertiary education. Those who just completed kindergarten are considered as never attended school.</i></p> |
| <p>2. Masih bersekolah adalah mereka yang terdaftar dan aktif mengikuti pendidikan formal dan non formal (Paket A, B, atau C), baik pendidikan dasar, menengah maupun pendidikan tinggi. Bagi mahasiswa yang sedang cuti dianggap masih bersekolah.</p> | <p>2. <i>Attending school is someone who is currently attending primary, secondary or tertiary education, including package A, package B or package C. College Pupils who postpones his/her study is considered as attending school.</i></p> |
| <p>3. Tidak bersekolah lagi adalah mereka yang pernah terdaftar dan aktif mengikuti pendidikan di suatu jenjang pendidikan formal dan non formal (Paket A, B, atau C), tetapi pada saat pencacahan tidak lagi terdaftar dan tidak aktif mengikuti pendidikan.</p> | <p>3. <i>Not attending school anymore is someone who had enrolled and participated in formal or non formal education in the past, but currently does not attend school.</i></p> |
| <p>4. Tamat sekolah adalah menyelesaikan pelajaran yang ditandai dengan lulus ujian akhir pada kelas atau tingkat terakhir suatu jenjang pendidikan di sekolah negeri maupun swasta dengan mendapatkan tanda tamat belajar/ijazah. Seseorang yang belum mengikuti pelajaran pada kelas tertinggi tetapi telah</p> | <p>4. <i>Completed particular level of education is someone who has completed particular level of education in private or public school by owning certificate. Someone who has never attended in the highest grade but passed the final exam is considered as completed particular level of education.</i></p> |

mengikuti ujian akhir dan lulus dianggap tamat sekolah.

5. Dapat membaca dan menulis artinya dapat membaca dan menulis kata-kata/kalimat sederhana dengan suatu aksara tertentu.
 6. Jalur pendidikan di Indonesia terdiri atas pendidikan formal, pendidikan nonformal, dan pendidikan informal yang ketiganya dapat saling melengkapi dan memperkaya (Undang-Ungan No. 20 Tahun 2003 tentang Sistem Pendidikan Nasional).
 7. Jenjang Pendidikan Formal terdiri atas pendidikan dasar, pendidikan menengah dan pendidikan tinggi. Jenis pendidikan yang diajarkan mencakup pendidikan umum, kejuruan, akademik, profesi, vokasi, keagamaan, dan khusus. Pendidikan dasar berbentuk Sekolah Dasar (SD) dan Madrasah Ibtidaiyah (MI) atau bentuk lain yang sederajat serta Sekolah Menengah Pertama (SMP) dan Madrasah Tsanawiyah (MTs) atau bentuk lain yang sederajat. Pendidikan menengah berbentuk Sekolah Menengah Atas (SMA), Madrasah Aliyah (MA), Sekolah menengah Kejuruan (SMK), dan Madrasah Aliyah Kejuruan (MAK), atau bentuk lain yang sederajat. Pendidikan Tinggi merupakan
5. *Able to read and write is the ability to read and write at least a simple sentence in any letter of alphabets.*
 6. *The education System inIndonesia consist of a formal education, non-formal education, and informal educaion that all three can be ceomplementary and enriching (Law No. 20 Year 2003 about The National Educatioin System).*
 7. *The Formal Education Level consist of primary education, secondary education, and highi education. The kind of education that taught consist general education, vocational, academic, professional, religious, and specific education. The primary Education consist of Elementary School or other equivalent forms and Junior Hihgh School and Mts or other equivalent forms. The secondary education consists of the senior high school, Madrasah Aliyah, Vocational School, and Vocational Madrasah aliyah, or other equivalent forms. The tertiary Education consist of the education level after the secondary education that consist of diplomas, bachelor, master, specialist, and doctoral degrees that are held by*

jenjang pendidikan setelah pendidikan menengah yang mencakup program pendidikan diploma, sarjana, magister, spesialis, dan doktor yang diselenggarakan oleh perguruan tinggi. Perguruan tinggi dapat berbentuk akademi, politeknik, sekolah tinggi, atau institut.

the college. The universities can be academy, polytechnic, college, or institute.

8. Rumah Sakit adalah tempat pemeriksaan dan perawatan kesehatan, biasanya berada dibawah pengawasan dokter/tenaga medis, termasuk rumah sakit khusus seperti rumah sakit perawatan paru-paru dan RS jantung.

8. Hospital is a place for health check, usually controlled/supervised by doctors/medical personnel. Including in this category are special hospitals such Lung Hospital and Coronary Hospital.
9. Rumah Sakit Bersalin adalah rumah sakit khusus untuk persalinan, dilengkapi pelayanan spesialis pemeriksaan kehamilan, persalinan, rawat inap dan rawat jalan ibu dan anak yang berada di bawah pengawasan dokter spesialis kandungan.

9. Maternity Hospital is a specialized hospital for childbirth, has specialist inspection service to pregnancy, childbirth, hospitalization and outpatient for mothers and children that is under the supervision of an obstetrician.
10. Rumah Bersalin adalah sarana pelayanan kesehatan dengan izin sebagai rumah bersalin, dilengkapi pelayanan pemeriksaan kehamilan, persalinan serta pemeriksaan ibu dan anak yang berada di bawah pengawasan bidan senior.

10. Maternity House is health care facility with a license as a maternity house, equipped with prenatal care, childbirth and examination of mothers and children which is under the supervision of a senior midwife.
11. Puskesmas (Pusat Kesehatan Masyarakat) adalah unit pelayanan teknis dinas

11. Public Health Centre is a technical implementation unit of regency health department that have the

kesehatan kabupaten/kota yang mempunyai fungsi utama sebagai penyelenggara pelayanan kesehatan tingkat pertama. Wilayah kerja puskesmas maksimal adalah satu kecamatan.

primary function as a first-level health care providers. The working area standard of public health centre is one district.

12. Puskesmas Pembantu (Pustu) yaitu unit pelayanan kesehatan masyarakat yang membantu kegiatan Puskesmas di sebagian dari wilayah kerja. Pada beberapa daerah balai pengobatan telah berubah fungsi menjadi Pustu walaupun papan nama masih tertulis balai pengobatan.

12. *Subsidiary Public Health Centre is a health facility that assists the Public Health Centre in its part of working area. In several regions, health check points (Balai Pengobatan) has changes their status into Subsidiary Public health Centre, although their sign written in the board remains unchanged.*

13. Apotek adalah suatu tempat tertentu yang digunakan untuk melakukan pekerjaan kefarmasian dan penyaluran/penjualan obat atau bahan farmasi dan perbekalan kesehatan kepada masyarakat yang dikelola oleh tenaga apoteker.

13. *Pharmacy is a specific place that is used for pharmaceutical jobs, and distribution/sale drug/ pharmaceuticals and other medical supplies to people that are administered by trained pharmacist.*

14. Imunisasi adalah memasukkan kuman atau racun penyakit tertentu yang sudah dilemahkan (vaksin) ke dalam tubuh dengan cara disuntik atau diminum (diteteskan dalam mulut) dengan maksud agar terjadi kekebalan tubuh terhadap penyakit tersebut.

14. *Immunization is putting enervated microbe of a certain disease into human body by injection or drinking (dropping into mounth) to make the body immune to that disease.*

15. Keluhan kesehatan adalah keadaan seseorang yang mengalami gangguan kesehatan atau kejiwaan, baik karena

15. *Health Complaint is a state of someone who is experiencing health or psychiatric disorder, either because of disease that are*

gangguan/penyakit yang sering dialami penduduk, seperti panas, pilek, diare, pusing, sakit kepala, maupun karena penyakit akut, penyakit kronis, kecelakaan, kriminal atau hal lain.

often experienced by people such as heat, cold, diarrhea, dizziness, or because of acute illness, chronic illness, accident, crimes, or others.

16. Mengobati sendiri adalah upaya anggota rumah tangga untuk melakukan pengobatan dengan menentukan jenis obat sendiri tanpa saran/resep dari tenaga kesehatan/obat tradisional.

16. *Self Treatment is self curily or having medicine without any prescriptions from a health worker (doctor, nurse, paramedic, etc)*

17. Angka penemuan kasus tuberkulosis adalah jumlah kasus baru tuberkulosis (TB) dan kasus TB yang didiagnosis kambuh yang diobati dalam program penanggulangan TB nasional dan dilaporkan kepada WHO, dibagi dengan perkiraan WHO terhadap jumlah kasus insiden tuberkulosis pada tahun yang sama, dinyatakan sebagai persentase.

17. *The case detection rate for all forms of tuberculosis is the number of new and replase tuberculosis cases diagnosed and treated in national tuberculosis control programmes and notified to WHO, divided by WHO's estimate of the number of incident tuberculosis cases for the same year, expressed as a percentage.*

18. Angka keberhasilan pengobatan tuberkulosis smear positive/Basil Tahan Asam (BTA) positif adalah proporsi (dinyatakan sebagai persentase) kasus TB BTA positif yang terdaftar di bawah program pengendalian TB nasional pada tahun tertentu yang dinyatakan berhasil menyelesaikan pengobatan. Dengan atau tanpa bukti bakteriologi keberhasilan ("sembuh" dan "menyelesaikan pengobatan" masing-masing).

18. *The treatment success rate for new pulmonary smear-positive tuberculosis cases is the proportion (expressed as a percentage) of new smear-positive tuberculosis cases registered under a national tuberculosis control programme in a given year that succesfully completed treatment. With or without bacteriological evidence of succes ("cured" and "treatment completed" respectively).*

19. Kasus kumulatif AIDS adalah kumulatif kasus AIDS sampai dengan referensi waktu tertentu.
 20. Jaminan Kesehatan adalah program bantuan sosial untuk pelayanan kesehatan. Menurut UU No. 40 Tahun 2004 tentang sistem Jaminan sosial Nasional, jaminan kesehatan diselenggarakan dengan tujuan menjamin agar peserta memperoleh mandapat pemeliharaan kesehatan dan perlindungan dalam memenuhi kebutuhan dasar kesehatan.
 21. BPJS Kesehatan adalah bagian dari Sistem Jaminan Sosial Nasional (SJSN) yang bertujuan untuk memenuhi kebutuhan dasar kesehatan masyarakat yang layak yang diberikan kepada setiap orang yang telah membayar iuran atau iurannya dibayar oleh Pemerintah. BPJS Kesehatan terbagi menjadi BPJS Penerima Bantuan Iuran (PBI) dan BPJS Non PBI. Peserta BPJS PBI adalah masyarakat miskin dan hampir miskin dimana iurannya dibayarkan pemerintah. Sementara itu peserta BPJS Non PBI membayar iuran secara mandiri. Termasuk peserta BPJS Non PBI yaitu PNS/TN1/Polri.
 22. Jamkesda adalah program jaminan bantuan pembayaran biaya pelayanan kesehatan yang
19. *Cummulative AIDS case is cummulative AIDS cases with reference to a particular time.*
 20. *Health insurance is a social assistance program for the helath service. According to law No. 40 of 2004 on the national social security system, health insurance was organized with the aim of ensuring that participants receive the benefits of health care and protection to meet basic health needs.*
 21. *BPJS Health Insurance is a part of the national social security system which aims to meet the decent basic health needs for society is given to every person who has paid dues or whose contributions are paid by the Government. BPJS Health Insurance is divided into BPJS Insurance for poor and near poor (PBI) and Non-PBI BPJS. PBI BPJS participants are poor and near poor people whose contributions are paid by the government. Meanwhile Non-PBI BPJS participants pay contributions independently. Including Non-PBI BPJS participants namely civil/military/police.*
 22. *Jamkesda is a social assistance programs for health care provided by local government to the people.*

diberikan pemerintah daerah kepada masyarakatnya.

23. DPT (Difteri, Pertusis, Tetanus) merupakan vaksin untuk mencegah penyakit Difteri, Pertusis, dan Tetanus yang diberikan pada bayi berumur 3 bulan ke atas, dengan suntikan pada paha, diulang 1 bulan dan 2 bulan kemudian, sehingga suntikan imunisasi DPT lengkap pada balita berjumlah 3 kali (kadang-kadang selang waktu antar suntikan bisa lebih dari 1 bulan).
23. *DPT (Diphtheria, Pertussis, Tetanus) is a vaccine to prevent the diphtheria, pertussis, and tetanus disease, given to infants aged 3 months and above, with a shot in the thigh, repeated one month and two months later, so that the complete DPT immunization shots at toddler totaling 3 times (sometimes the time interval between injections can be more than 1 month).*
24. Berobat jalan adalah upaya anggota rumah tangga yang mempunyai keluhan kesehatan untuk memeriksakan diri dan mendapatkan pengobatan dengan mendatangi tempat-tempat pelayanan kesehatan modern atau tradisional tanpa menginap, termasuk mendatangi petugas kesehatan ke rumah.
24. *Outpatient are efforts household member who have health complaints for check-ups and treatment by visiting places of modern or traditional health care without a stay, including bringing health workers to the homes.*
25. Merokok adalah aktivitas membakar tembakau kemudian menghisap asapnya baik menggunakan rokok maupun pipa pada sebulan terakhir sampai saat pencacahan
25. *Smoke is an activity to burn tobacco and then inhale the smoke either cigareffes or pipes used in the past month till the time of enumeration.*
26. Luas lantai adalah luas lantai yang ditempatkan dan digunakan untuk keperluan sehari-hari sebatas atap.
26. *Floor area is the total area which is occupied and utilized daily.*

27. Air leding adalah sumber air yang berasal dari air yang telah diproses menjadi jernih sebelum dialirkan kepada konsumen melalui instalasi berupa saluran air. Sumber air ini biasanya diusahakan oleh PAM/PDAM/BPAM. Termasuk air ledeng yang didapat secara eceran
27. *Pipe water is refined water distributed by water refinery company. This include a pipe water sold at retail.*
28. Sumur terlindung adalah air yang berasal dari dalam tanah yang digali dan lingkaran sumur tersebut dilindungi oleh tembok paling sedikit 0,8 meter di atas tanah dan 3 meter ke bawah tanah, serta ada lantai semen sejauh 1 meter dari lingkaran sumur.
28. *Protected wells is water that comes from the soil were excavated and the circumference of the well was protected by walls at least 0.8 meters above ground and 3 meters underground, and cement floor as far as 1 meter from the well circumference.*
29. Status penguasaan bangunan tempat tinggal milik sendiri adalah jika tempat tinggal tersebut pada waktu pencacahan betul-betul sudah milik kepala rumah tangga atau salah seorang art. Rumah yang dibeli secara angsuran melalui kredit bank atau rumah dengan status sewa beli dianggap rumah milik sendiri.
29. *Own ownership property status is a status of dwelling occupied belongs to the head of household or one of the household member. Houses bought through bank credit or houses with leasing status were also categorized as an own property.*
30. Peristiwa Tindak Pidana yang Dilaporkan adalah setiap peristiwa yang diterima kepolisian dari laporan masyarakat, atau peristiwa dimana pelakunya tertangkap tangan oleh kepolisian.
30. *Reported Crime Incidence includes all criminal cases reported and received by police office, and all crimes caught by police.*
31. Jumlah Tindak Pidana menggambarkan jumlah kasus
31. *Crime Total refers to the number of criminal cases occurring during a*

tindak pidana yang terjadi pada kurun waktu tertentu.

given period.

32. Resiko Penduduk Terjadi tindak Pidana per 100.000 penduduk =

32. *Crime Rate =*

$$\frac{\text{Jumlah peristiwa tindak pidana pada tahun } t}{\text{Jumlah penduduk tahun } t} \times 100.000$$

$$\frac{\text{Number of criminal cases year } t}{\text{Total population year } t} \times 100.000$$

Risiko Penduduk Terjadi Tindak Pidana per 100.000 mengindikasikan peluang penduduk berisiko terkena tindak pidana. Biasanya dinyatakan dalam setiap 100.000 penduduk.

Crime Rate indicates the probability of population exposed to risk of crime, expressed in every 100.000 people.

33. Selang Waktu Terjadi Tindak Pidana Tahun t (Crime Clock)=

33. *Crime Clock=*

$$\frac{265 \times 24 \times 60 \times 60}{\text{Jumlah peristiwa tindak pidana tahun } t} \times (\text{detik})$$

$$\frac{265 \times 24 \times 60 \times 60}{\text{Number of criminal cases year } t} \times (\text{second})$$

Mengindikasikan selang waktu terjadinya satu tindak kejahatan dengan kejahatan lain.

Crime clock indicates the timeinterval of occurrence between one crime to onather crime.

34. Persentase Penyelesaian Tindak Pidana =

34. *Crime Clearance Rate =*

$$\frac{\text{Jumlah peristiwa tindak pidana yang diselesaikan}}{\text{Jumlah peristiwa tindak pidana yang dilaporkan}} \times 100$$

$$\frac{\text{Number of cleared criminal cases}}{\text{Number of reported criminal cases}} \times 100$$

Jumlah peristiwa tindak pidana yang dilaporkan Menyatakan persentase penyelesaian tindak pidana oleh polisi. Suatu tindak pidana dinyatakan sebagai kasus yang selesai ditingkat kepolisian, apabila:

Refers to percentage of crime clearance by police. A criminal case is categorized as a cleared case by police, if:

- Berkas perkaranya sudah siap untuk diserahkan kepada kejaksaan;
- Dalam hal delik aduan,

- *All documents are ready to submit or already submitted to justice court;*
- *In the case of attense that warrants complaint the complaint was withdraw within a given period state in*

- pengaduannya dicabut dalam tenggang waktu yang telah ditentukan menurut undang-undang;
- Telah diselesaikan oleh kepolisian berdasarkan azas Plichmatigheid (kewajiban berdasarkan kewenangan hukum);
 - Kasus yang dimaksud tidak termasuk kompetensi kepolisian;
 - Tersangka meninggal dunia;
 - Kasus kadaluwarsa.
35. Bencana Alam adalah peristiwa alam yang menimbulkan kesengsaraan, kerusakan alam dan lingkungan, serta mengakibatkan kesengsaraan, kerugian dan penderitaan pada penduduk. Tidak termasuk bencana yang disebabkan karena hama tanaman atau wabah. Bencana alam yang disajikan antara lain tanah longsor, banjir dan gempa bumi.
36. Korban meninggal adalah orang yang dilaporkan tewas atau meninggal dunia akibat bencana.
37. Korban hilang adalah orang yang dilaporkan hilang atau tidak ditemukan atau tidak diketahui keberadaannya setelah terjadi bencana.
38. Korban luka/sakit adalah orang yang mengalami luka-luka atau
- the law;*
- *The case was cleared by police based on the principle of plichmatigheid (obligation on the basis of law outhority);*
 - *The case was not the responsibility of police office;*
 - *The suspect died;*
 - *The case was out of date.*
35. *Natural Disaster is a natural phenomenon leading to misery, damages or detriment, and financial loss, as well as the suffering of people. Not including in this category is disaster from plant microbe or outbreak. The natural disasters recorded in this category include land slide, flood, and earthquake.*
36. *Fatality is a person reported killed or death in the wake of a disaster.*
37. *Missing person is a person reported missing or who cannot be located or who cannot be accounted for in the wake of a disaster.*
38. *Casualty is a person suffering injury or illness, in a state of light injury,*

sakit, dalam keadaan luka ringan, luka sedang maupun luka parah/berat, baik yang berobat jalan maupun rawat inap.

moderate injury, or heavy injury, which in undergoing treatment as either an outpatient or inpatient.

39. Rusak Berat adalah kriteria kerusakan yang mengakibatkan bangunan roboh atau sebagian besar komponen struktur rusak.
39. *Severely damaged is the criteria of damage that resulted most buildings collapsed or damaged its structural components.*
40. Rusak sedang adalah kriteria kerusakan yang mengakibatkan sebagian kecil komponen struktur rusak, dan komponen penunjang rusak namun bangunan masih tetap berdiri.
40. *Damaged is the criteria of damage that resulted defective fraction of structural components and supporting components damaged, but the building still stands.*
41. Rusak ringan adalah kriteria kerusakan yang mengakibatkan sebagian komponen struktur retak (struktur masih bisa digunakan) dan bangunan masih tetap berdiri.
41. *Lightly damaged is the criteria of damage that resulted partially cracked structural components, but the structure still can be used and the building still stands.*
42. Untuk mengukur kemiskinan, BPS menggunakan konsep kemampuan memenuhi kebutuhan dasar (basic needs approach). Dengan pendekatan ini, kemiskinan dipandang sebagai ketidakmampuan dari sisi ekonomi untuk memenuhi kebutuhan dasar makanan dan bukan makanan yang diukur dari sisi pengeluaran. Metode yang digunakan adalah menghitung Garis Kemiskinan (GK), yang terdiri dari dua komponen yaitu Garis Kemiskinan Makanan (GKM) dan Garis Kemiskinan Non-
42. *To measure poverty, BPS–Statistics Indonesia has used the concept of basic needs approach. Therefore, poverty is viewed as economic inability to fulfill food and non–food basic needs which are measured by consumption/expenditure. The method used is calculating poverty line, which consists of two components that are Food Poverty Line (FPL) and Non–Food Poverty Line (NFPL). The poverty line was calculated separately for urban and rural areas.*

Makanan (GKNM). Penghitungan Garis Kemiskinan dilakukan secara terpisah untuk daerah perkotaan dan perdesaan.

43. Penduduk miskin adalah penduduk yang memiliki rata-rata pengeluaran per kapita per bulan di bawah Garis Kemiskinan.
44. Garis Kemiskinan Makanan (GKM) merupakan nilai pengeluaran kebutuhan minimum makanan yang disetarakan dengan 2.100 kkalori per kapita per hari. Garis Kemiskinan Non-Makanan (GKNM) adalah kebutuhan minimum untuk perumahan, sandang, pendidikan, kesehatan, dan kebutuhan dasar lainnya.
45. Ukuran Kemiskinan
- Head Count Index (HCI-P0) adalah persentase penduduk miskin yang berada di bawah Garis Kemiskinan (GK).
 - Indeks Kedalaman Kemiskinan (Poverty Gap Index-P1) merupakan ukuran rata-rata kesenjangan pengeluaran masing-masing penduduk miskin terhadap garis kemiskinan. Semakin tinggi nilai indeks, semakin jauh rata-rata pengeluaran penduduk dari garis kemiskinan.
 - Indeks Keparahan Kemiskinan (Poverty Severity Index-P2) memberikan gambaran mengenai penyebaran
43. *A person whose expenditure per capita per month is below the poverty line is considered to be poor.*
44. *The Food Poverty Line refers to the daily minimum requirement of 2.100 kcal per capita per day. The Non-Food Poverty Line refers to the minimum requirement for household necessities for clothing, education, health, and other basic individual needs.*
45. *Poverty Measures*
- *Head Count Index (HCI-P0) simply measures the percentage of the population that is counted as poor, often denoted by P0.*
 - *Poverty Gap Index-P1 measures the extent to which individuals fall below the poverty line (the poverty gaps) as a proportion of the poverty line. Higher value of the index shows that the gap between average expenditure of the poor and the poverty line is wider.*
 - *Poverty Severity Index-P2 describes inequality among the poor. This is simply a weighted sum of poverty gaps*

pengeluaran di antara penduduk miskin. Semakin tinggi nilai indeks, semakin tinggi ketimpangan pengeluaran di antara penduduk miskin.

Foster–Greer–Thorbecke (1984) merumuskan suatu ukuran yang digunakan untuk mengukur tingkat kemiskinan sebagai berikut:

$$P_a = \frac{1}{n} \sum_{i=1}^q \left[\frac{z - y_i}{z} \right]^a$$

dimana:

a=0, 1, 2

z=Garis kemiskinan

y_i=Rata-rata pengeluaran perkapita sebulan penduduk yang berada di bawah garis kemiskinan (i=1,2,...,q), y_i < z

q=Banyaknya penduduk yang berada di bawah garis kemiskinan
n=Jumlah penduduk

Jika a=0, diperoleh Head Count Index (P0), jika a=1 diperoleh indeks kedalaman kemiskinan (Poverty Gap Index–P1) dan jika a=2 disebut indeks keparahan kemiskinan (Poverty Severity Index–P2).

(as a proportion of the poverty line), where the weights are the proportionate poverty gaps themselves. Hence, by squaring the poverty gap index, the measure implicitly puts more weight on observations that fall well below the poverty line. Higher value of the index shows that inequality among the poor is higher.

Foster–Greer–Thorbecke (1984) developed poverty measures that may be written as:

$$P_a = \frac{1}{n} \sum_{i=1}^q \left[\frac{z - y_i}{z} \right]^a$$

where:

a=0, 1, 2

z=the poverty line

y_i=Average expenditure per capita per month of the poor (i=1,2,...,q), y_i < z

q=the number of poor

n=the total population

if a=0 is obtained Head Count Index (P0), if a=1 is obtained Poverty Gap Index–P1, and if a=2 is obtained Poverty Severity Index–P2.

46. Indeks Pembangunan Manusia (IPM) menjelaskan bagaimana penduduk dapat mengakses hasil pembangunan dalam memperoleh pendapatan,

46. The Human Development Index (HDI) explains how people can access development results in obtaining income, health, education and so forth. HDI was

kesehatan, pendidikan dan sebagainya. IPM diperkenalkan oleh UNDP pada tahun 1990 dan dipublikasikan secara berkala dalam laporan tahunan Human Development Report (HDR). IPM dibentuk oleh 3 (tiga) dimensi dasar: Umur panjang dan hidup sehat; pengetahuan; dan standar hidup layak.

introduced by United Nations Development Programme (UNDP) in 1990 and published periodically in the annual report of the Human Development Report. HDI was formed by three basic dimensions: a long and healthy life; knowledge; and a decent standard of living

<https://ntt.bps.go.id>

ULASAN**DESCRIPTION****Pendidikan**

Angka Partisipasi Murni NTT untuk Jenjang SD sederajat tahun 2022 adalah 96,08, untuk jenjang SMP sederajat adalah 70,05 dan jenjang SMA sederajat adalah 56,00. Angka ini mengikuti trend yang positif dimana setiap tahunannya persentasi sekolah anak NTT meningkat. Berdasarkan SUSENAS 2022, persentase penduduk berumur 15 tahun ke atas yang melek huruf adalah 94,63 persen, naik 0,78 persen dibanding tahun 2021.

Kesehatan

Jumlah rumah sakit di NTT pada tahun 2022 di sebanyak 56 unit. Dengan jumlah puskesmas mencapai 436 unit yang tersebar di seluruh NTT tahun 2022 dan unit kesehatan lainnya, nilai tersebut diharapkan meningkat untuk menghindari kematian saat melahirkan.

Perumahan dan Lingkungan

30,29 persen rumah tangga di NTT menggunakan mata air terlindung sebagai sumber air minum. Masih terdapat 5,13 persen rumah tangga di NTT yang tidak menggunakan listrik sebagai sumber penerangan pada tahun 2022.

Education

Net Enrolment Rate of NTT by Educational Level in 2022 was 96,08 for General/Vocational Elementary School, 70,05 for General/Vocational Junior High School and 56,00 for General/Vocational Senior High School. Comparing to previous data, this data followed a positive trend. Based on 2022 Susenas's result, the number of people 15 years old and above who can read and write is 94,63 percent, increased 0,78 percent compare to last year.

Health

The number of hospitals of NTT in 2022 were 56 units. With 436 unit of health centers in Nusa Tenggara Timur Province in 2022 and other health facilities might decreased the number of women death when gave birth.

Housing and Environment

30,29 percent of household in NTT using protected spring as source of drinking water. There are about 5,13 percent household in NTT that using non electric lightning source in 2022.

Agama dan Sosial Lainnya

Mayoritas penduduk NTT beragama Kristen Katolik yaitu 53,74 persen dari seluruh penduduk, diikuti oleh pemeluk agama Kristen Protestan yang mencapai 36,82 persen.

Kemiskinan

Tahun 2022, jumlah penduduk miskin mengalami sedikit penurunan menjadi 20,05 persen atau sebanyak 1,13 juta orang dengan garis kemiskinan sebesar Rp. 460.823 per kapita per bulan.

NTT menduduki peringkat ke-32 nasional dengan nilai IPM 65,90 di tahun 2022, naik 0,62 poin dibandingkan tahun 2021 dengan nilai IPM 65,28. Nilai IPM tertinggi menurut Kabupaten/Kota di NTT adalah Kota Kupang pada peringkat 1, Ngada peringkat 2, dan Ende pada peringkat 3.

Religion and other Social Affairs

The majority of religious follower population in Nusa Tenggara Timur was Catholic (53,74 percent) and followed by Protestan (36,82 percent).

Poverty

In 2022, the number of poor people decrease to 20,05 percent. 1,13 millions of people were under the poverty line (Rp. 460.823 per capita per month).

NTT placed 32st place of HDI national rankings. HDI of NTT in 2022 had increased from 65,28 to 65,90. The 1st place of HDI rankings throughout regions in NTT was Kupang Municipality. It was followed by Ende and Ngada as the 2nd and 3rd ranking respectively.

4.1 PENDIDIKAN EDUCATION

Tabel
Table 4.1.1

Jumlah Sekolah, Guru, dan Murid Taman Kanak-Kanak (TK) di Bawah Kementerian Pendidikan dan Kebudayaan Menurut Kabupaten/Kota di Provinsi Nusa Tenggara Timur, 2021/2022 dan 2022/2023
Number of Schools, Teachers, and Pupils in Kindergarten Under The Ministry of Education and Culture by Regency/Municipality in Nusa Tenggara Timur Province, 2021/2022 dan 2022/2023

Kabupaten/Kota Regency/Municipality	Sekolah/Schools					
	Negeri/Public		Swasta/Private		Jumlah/Total	
	2021/2022	2022/2023	2021/2022	2022/2023	2021/2022	2022/2023
(1)	(2)	(3)	(4)	(5)	(6)	(7)
Kabupaten / Regency						
1. Sumba Barat	1	1	25	25	26	26
2. Sumba Timur	28	28	18	18	46	46
3. Kupang	9	9	98	83	107	92
4. Timor Tengah Selatan	31	31	152	110	183	141
5. Timor Tengah Utara	2	2	18	18	20	20
6. Belu	2	2	16	15	18	17
7. Alor	29	28	69	61	98	89
8. Lembata	16	16	73	74	89	90
9. Flores Timur	17	19	248	241	265	260
10. Sikka	3	2	88	87	91	89
11. Ende	2	2	116	87	118	89
12. Ngada	38	38	56	57	94	95
13. Manggarai	11	11	16	16	27	27
14. Rote Ndao	5	4	51	51	56	55
15. Manggarai Barat	11	9	8	5	19	14
16. Sumba Tengah	3	3	13	18	16	21
17. Sumba Barat Daya	8	8	87	70	95	78
18. Nagekeo	29	29	66	71	95	100
19. Manggarai Timur	9	9	10	7	19	16
20. Sabu Raijua	1	1	14	15	15	16
21. Malaka	2	4	7	7	9	11
Kota / Municipality						
1. Kota Kupang	3	3	106	111	109	114
Nusa Tenggara Timur	260	259	1361	1247	1621	1 506

Bersambung ke hal berikut / Continued to next page ...

Lanjutan Tabel/Continued Table 4.1.1

Kabupaten/Kota Regency/Municipality	Guru ¹ /Teachers ¹					
	Negeri/Public		Swasta/Private		Jumlah/Total	
	2021/2022	2022/2023	2021/2022	2022/2023	2021/2022	2022/2023
(1)	(8)	(9)	(10)	(11)	(12)	(13)
Kabupaten / Regency						
1. Sumba Barat	...	8	...	119	98	127
2. Sumba Timur	...	142	...	58	152	200
3. Kupang	...	23	...	243	181	266
4. Timor Tengah Selatan	...	118	...	280	214	398
5. Timor Tengah Utara	...	12	...	83	77	95
6. Belu	...	16	...	76	76	92
7. Alor	...	140	...	241	208	381
8. Lembata	...	90	...	217	184	307
9. Flores Timur	...	109	...	724	500	833
10. Sikka	...	12	...	326	226	338
11. Ende	...	17	...	304	225	321
12. Ngada	...	146	...	151	163	297
13. Manggarai	...	53	...	101	113	154
14. Rote Ndao	...	14	...	152	105	166
15. Manggarai Barat	...	44	...	27	52	71
16. Sumba Tengah	...	25	...	88	73	113
17. Sumba Barat Daya	...	20	...	170	134	190
18. Nagekeo	...	108	...	204	203	312
19. Manggarai Timur	...	46	...	26	49	72
20. Sabu Raijua	...	2	...	51	34	53
21. Malaka	...	18	...	22	20	40
Kota / Municipality						
1. Kota Kupang	...	31	...	515	372	546
Nusa Tenggara Timur	...	1 194	...	4 178	3 459	5 372

Bersambung ke hal berikut / Continued to next page ...

Lanjutan Tabel/Continued Table 4.1.1

Kabupaten/Kota Regency/Municipality	Murid/Pupils					
	Negeri/Public		Swasta/Private		Jumlah/Total	
	2020/2021	2021/2022	2020/2021	2021/2022	2020/2021	2021/2022
(1)	(14)	(15)	(16)	(17)	(18)	(19)
Kabupaten / Regency						
1. Sumba Barat	...	46	...	1 186	820	1 232
2. Sumba Timur	...	1 179	...	678	1 646	1 857
3. Kupang	...	210	...	2 048	1 731	2 258
4. Timor Tengah Selatan	...	895	...	2 541	1 564	3 436
5. Timor Tengah Utara	...	69	...	864	1 269	933
6. Belu	...	166	...	826	803	992
7. Alor	...	721	...	1 492	1 275	2 213
8. Lembata	...	449	...	1 636	1 482	2 085
9. Flores Timur	...	760	...	5 776	4 593	6 536
10. Sikka	...	127	...	2 921	2 904	3 048
11. Ende	...	155	...	2 305	1 339	2 460
12. Ngada	...	940	...	1 367	1 937	2 307
13. Manggarai	...	398	...	944	792	1 342
14. Rote Ndao	...	79	...	1 450	1 360	1 529
15. Manggarai Barat	...	309	...	339	617	648
16. Sumba Tengah	...	133	...	560	531	693
17. Sumba Barat Daya	...	329	...	2 727	2 116	3 056
18. Nagekeo	...	1 016	...	1 984	2 862	3 000
19. Manggarai Timur	...	374	...	290	610	664
20. Sabu Raijua	...	21	...	397	341	418
21. Malaka	...	126	...	273	302	399
Kota / Municipality						
1. Kota Kupang	...	206	...	4 079	2 583	4 285
Nusa Tenggara Timur	...	8 708	...	36 683	33 477	45 391

Catatan/Note: ¹ Jumlah guru termasuk kepala sekolah dan guru/The total of teachers including headmaster and teacher

Sumber/Source: Kementerian Pendidikan dan Kebudayaan, Data Semester Ganjil/Ministry of Educations and Culture, Odd Semester Data

Tabel
Table 4.1.2

Jumlah Sekolah, Guru, dan Murid Raudatul Athfal (RA) di Bawah Kementerian Agama Menurut Kabupaten/Kota di Provinsi Nusa Tenggara Timur, 2021/2022 dan 2022/2023
Number of Schools, Teachers, and Pupils in Raudatul Athfal (RA) Under The Ministry of Religious Affairs by Regency/Municipality in Nusa Tenggara Timur Province, 2021/2022 dan 2022/2023

Kabupaten/Kota Regency/Municipality	Sekolah/Schools		Guru/Teachers		Murid/Pupils	
	2021/2022	2022/2023	2021/2022	2022/2023	2021/2022	2022/2023
(1)	(2)	(3)	(4)	(5)	(6)	(7)
Kabupaten / Regency						
1. Sumba Barat	2	2	8	13	16	13
2. Sumba Timur	4	4	22	23	177	205
3. Kupang	2	2	6	6	62	44
4. Timor Tengah Selatan	3	3	12	12	107	98
5. Timor Tengah Utara	1	1	5	5	41	32
6. Belu	4	4	20	21	182	212
7. Alor	11	11	37	47	348	395
8. Lembata	21	23	62	72	738	799
9. Flores Timur	24	24	77	84	770	780
10. Sikka	9	9	35	37	420	447
11. Ende	11	13	47	69	479	571
12. Ngada	8	8	22	26	206	200
13. Manggarai	4	4	23	23	241	283
14. Rote Ndao	1	2	3	9	69	83
15. Manggarai Barat	3	3	9	12	119	154
16. Sumba Tengah	-	-	-	-	-	-
17. Sumba Barat Daya	4	5	20	33	299	273
18. Nagekeo	7	7	20	22	237	223
19. Manggarai Timur	7	7	24	28	235	271
20. Sabu Raijua	1	1	3	3	33	31
21. Malaka	1	1	4	4	71	68
Kota / Municipality						
1. Kota Kupang	6	6	24	27	206	226
Nusa Tenggara Timur	134	140	483	576	5 056	5 408

Catatan/Note: Seluruh Raudatul Athfal (RA) berstatus swasta/ All Raudatul Athfal (RA) are private

Sumber/Source: Kementerian Agama, Data Semester Ganjil/Ministry of Religious Affairs, Odd Semester Data

Tabel
Table 4.1.3

Jumlah Sekolah, Guru, dan Murid Sekolah Dasar (SD) di Bawah Kementerian Pendidikan dan Kebudayaan Menurut Kabupaten/ Kota di Provinsi Nusa Tenggara Timur, 2021/2022 dan 2022/2023
Number of Schools, Teachers, and Pupils in Primary Schools Under The Ministry of Education and Culture by Regency/Municipality in Nusa Tenggara Timur Province, 2021/2022 dan 2022/2023

Kabupaten/Kota Regency/Municipality	Sekolah/Schools					
	Negeri/Public		Swasta/Private		Jumlah/Total	
	2021/2022	2022/2023	2021/2022	2022/2023	2021/2022	2022/2023
(1)	(2)	(3)	(4)	(5)	(6)	(7)
Kabupaten / Regency						
1. Sumba Barat	63	63	27	27	90	90
2. Sumba Timur	192	197	64	65	256	262
3. Kupang	288	288	79	79	367	367
4. Timor Tengah Selatan	393	394	144	145	537	539
5. Timor Tengah Utara	159	160	114	114	273	274
6. Belu	93	93	54	54	147	147
7. Alor	200	199	86	87	286	286
8. Lembata	101	102	58	58	159	160
9. Flores Timur	152	152	128	128	280	280
10. Sikka	191	191	144	145	335	336
11. Ende	176	176	157	157	333	333
12. Ngada	116	117	63	63	179	180
13. Manggarai	164	165	83	83	247	248
14. Rote Ndao	123	123	25	25	148	148
15. Manggarai Barat	176	176	87	87	263	263
16. Sumba Tengah	52	54	32	32	84	86
17. Sumba Barat Daya	143	145	117	118	260	263
18. Nagekeo	100	100	77	77	177	177
19. Manggarai Timur	229	229	101	101	330	330
20. Sabu Raijua	49	49	28	28	77	77
21. Malaka	121	120	87	88	208	208
Kota / Municipality						
1. Kota Kupang	84	85	64	64	148	149
Nusa Tenggara Timur	3 365	3 378	1 819	1 825	5 184	5 203

Bersambung ke hal berikut / Continued to next page...

Lanjutan Tabel/Continued Table 4.1.3

Kabupaten/Kota Regency/Municipality	Guru ¹ /Teachers ¹					
	Negeri/Public		Swasta/Private		Jumlah/Total	
	2021/2022	2022/2023	2021/2022	2022/2023	2021/2022	2022/2023
(1)	(8)	(9)	(10)	(11)	(12)	(13)
Kabupaten / Regency						
1. Sumba Barat	747	705	337	298	1 084	1 003
2. Sumba Timur	1 825	1 830	679	675	2 504	2 505
3. Kupang	2 829	2 921	688	709	3 517	3 630
4. Timor Tengah Selatan	3 926	4 176	1 074	1 118	5 000	5 294
5. Timor Tengah Utara	1 505	1 571	1 128	1 113	2 633	2 684
6. Belu	1 261	1 280	650	647	1 911	1 927
7. Alor	1 862	2 040	856	864	2 718	2 904
8. Lembata	1 003	1 041	499	481	1 502	1 522
9. Flores Timur	1 518	1 571	1 252	1 195	2 770	2 766
10. Sikka	1 891	1 952	1 298	1 326	3 189	3 278
11. Ende	1 686	1 712	1 294	1 332	2 980	3 044
12. Ngada	1 039	1 117	549	571	1 588	1 688
13. Manggarai	1 653	1 845	968	993	2 621	2 838
14. Rote Ndao	1 250	1 353	208	206	1 458	1 559
15. Manggarai Barat	1 910	1 970	923	974	2 833	2 944
16. Sumba Tengah	595	664	362	388	957	1 052
17. Sumba Barat Daya	1 561	1 731	1 223	1 211	2 784	2 942
18. Nagekeo	994	1 014	744	763	1 738	1 777
19. Manggarai Timur	2 073	2 219	956	993	3 029	3 212
20. Sabu Raijua	595	624	296	277	891	901
21. Malaka	1 273	1 351	826	917	2 099	2 268
Kota / Municipality						
1. Kota Kupang	1 642	1 675	836	872	2 478	2 547
Nusa Tenggara Timur	34 638	36 362	17 646	17 923	52 284	54 285

Bersambung ke hal berikut / Continued to next page...

Lanjutan Tabel/Continued Table 4.1.3

Kabupaten/Kota Regency/Municipality	Murid/Pupils					
	Negeri/Public		Swasta/Private		Jumlah/Total	
	2021/2022	2022/2023	2021/2022	2022/2023	2021/2022	2022/2023
(1)	(14)	(15)	(16)	(17)	(18)	(19)
Kabupaten / Regency						
1. Sumba Barat	11 405	10 821	6 784	6 473	18 189	17 294
2. Sumba Timur	23 947	22 317	10 525	9 946	34 472	32 263
3. Kupang	33 249	33 261	8 941	8 830	42 190	42 091
4. Timor Tengah Selatan	47 980	47 308	16 816	16 518	64 796	63 826
5. Timor Tengah Utara	17 862	17 726	15 925	15 935	33 787	33 661
6. Belu	15 412	15 544	10 020	10 073	25 432	25 617
7. Alor	17 165	16 917	10 207	10 287	27 372	27 204
8. Lembata	10 171	9 790	5 707	5 311	15 878	15 101
9. Flores Timur	16 753	16 339	13 858	13 603	30 611	29 942
10. Sikka	21 699	21 162	17 123	16 701	38 822	37 863
11. Ende	16 470	16 225	15 707	15 521	32 177	31 746
12. Ngada	11 258	10 757	6 829	6 619	18 087	17 376
13. Manggarai	26 329	25 792	17 737	17 502	44 066	43 294
14. Rote Ndao	16 308	15 907	2 623	2 621	18 931	18 528
15. Manggarai Barat	20 032	19 741	11 811	11 705	31 843	31 446
16. Sumba Tengah	5 748	5 588	4 643	4 486	10 391	10 074
17. Sumba Barat Daya	32 571	29 942	29 826	28 774	62 397	58 716
18. Nagekeo	9 679	9 472	8 552	8 318	18 231	17 790
19. Manggarai Timur	24 637	23 853	13 244	13 104	37 881	36 957
20. Sabu Raijua	7 900	8 025	4 312	4 310	12 212	12 335
21. Malaka	12 974	13 237	11 196	11 796	24 170	25 033
Kota / Municipality						
1. Kota Kupang	28 006	27 831	13 021	13 237	41 027	41 068
Nusa Tenggara Timur	427 555	417 555	255 407	251 670	682 962	669 225

Catatan/Note: ¹ Jumlah guru termasuk kepala sekolah dan guru/The total of teachers including headmaster and teacher

Sumber/Source: Kementerian Pendidikan dan Kebudayaan, Data Semester Ganjil/Ministry of Educations and Culture, Odd Semester Data

Tabel
Table 4.1.4

Jumlah Sekolah, Guru, dan Murid Madrasah Ibtidaiyah (MI) di Bawah Kementerian Agama Menurut Kabupaten/Kota Menurut Kabupaten/Kota di Provinsi Nusa Tenggara Timur, 2021/2022 dan 2022/2023

Number of Schools, Teachers, and Pupils in Madrasah Ibtidaiyah (MI) Under The Ministry of Religious Affairs by Regency/ Municipality in Nusa Tenggara Timur Province, 2021/2022 dan 2022/2023

Kabupaten/Kota Regency/Municipality	Sekolah/Schools					
	Negeri/Public		Swasta/Private		Jumlah/Total	
	2021/2022	2022/2023	2021/2022	2022/2023	2021/2022	2022/2023
(1)	(2)	(3)	(4)	(5)	(6)	(7)
Kabupaten / Regency						
1. Sumba Barat	1	1	–	–	1	1
2. Sumba Timur	3	3	5	5	8	8
3. Kupang	1	1	3	3	4	4
4. Timor Tengah Selatan	2	2	3	3	5	5
5. Timor Tengah Utara	1	1	–	–	1	1
6. Belu	–	–	2	2	2	2
7. Alor	6	6	19	19	25	25
8. Lembata	2	2	19	19	21	21
9. Flores Timur	5	5	14	14	19	19
10. Sikka	2	2	6	6	8	8
11. Ende	4	4	8	8	12	12
12. Ngada	1	1	5	5	6	6
13. Manggarai	2	2	6	6	8	8
14. Rote Ndao	–	–	2	2	2	2
15. Manggarai Barat	2	2	26	26	28	28
16. Sumba Tengah	–	–	2	2	2	2
17. Sumba Barat Daya	–	–	1	1	1	1
18. Nagekeo	1	1	2	2	3	3
19. Manggarai Timur	3	3	11	12	14	15
20. Sabu Raijua	–	–	1	1	1	1
21. Malaka	–	–	1	1	1	1
Kota / Municipality						
1. Kota Kupang	–	–	6	6	6	6
Nusa Tenggara Timur	36	36	142	143	178	179

Bersambung ke hal berikut / Continued to next page...

Lanjutan Tabel/Continued Table 4.1.4

Kabupaten/Kota Regency/Municipality	Guru/Teachers					
	Negeri/Public		Swasta/Private		Jumlah/Total	
	2021/2022	2022/2023	2021/2022	2022/2023	2021/2022	2022/2023
(1)	(8)	(9)	(10)	(11)	(12)	(13)
Kabupaten / Regency						
1. Sumba Barat	21	22	–	–	21	22
2. Sumba Timur	67	71	41	52	108	123
3. Kupang	22	26	29	29	51	55
4. Timor Tengah Selatan	35	36	40	43	75	79
5. Timor Tengah Utara	20	23	–	–	20	23
6. Belu	–	–	49	50	49	50
7. Alor	114	124	195	220	309	344
8. Lembata	40	47	191	226	231	273
9. Flores Timur	99	104	127	137	226	241
10. Sikka	34	43	76	83	110	126
11. Ende	92	96	102	101	194	197
12. Ngada	14	14	45	53	59	67
13. Manggarai	55	52	63	65	118	117
14. Rote Ndao	–	–	18	20	18	20
15. Manggarai Barat	44	44	174	193	218	237
16. Sumba Tengah	–	–	11	14	11	14
17. Sumba Barat Daya	–	–	18	20	18	20
18. Nagekeo	25	28	20	20	45	48
19. Manggarai Timur	55	59	116	131	171	190
20. Sabu Raijua	–	–	3	4	3	4
21. Malaka	–	–	10	14	10	14
Kota / Municipality						
1. Kota Kupang	–	–	99	118	99	118
Nusa Tenggara Timur	737	789	1 427	1 593	2 164	2 382

Bersambung ke hal berikut / Continued to next page...

SOCIAL AND WELFARE

Lanjutan Tabel/Continued Table 4.1.4

Kabupaten/Kota Regency/Municipality	Murid/Pupils					
	Negeri/Public		Swasta/Private		Jumlah/Total	
	2021/2022	2022/2023	2021/2022	2022/2023	2021/2022	2022/2023
(1)	(14)	(15)	(16)	(17)	(18)	(19)
Kabupaten / Regency						
1. Sumba Barat	244	249	–	–	244	249
2. Sumba Timur	924	931	497	489	1 421	1 420
3. Kupang	301	311	351	357	652	668
4. Timor Tengah Selatan	272	256	505	512	777	768
5. Timor Tengah Utara	389	400	–	–	389	400
6. Belu	–	–	707	702	707	702
7. Alor	1 121	1 131	1 690	1 677	2 811	2 808
8. Lembata	317	317	2 070	2 076	2 387	2 393
9. Flores Timur	995	981	1 357	1 360	2 352	2 341
10. Sikka	333	513	1 180	1 271	1 513	1 784
11. Ende	923	951	1 094	1 123	2 017	2 074
12. Ngada	140	134	444	415	584	549
13. Manggarai	480	472	781	792	1 261	1 264
14. Rote Ndao	–	–	225	221	225	221
15. Manggarai Barat	567	605	1 777	1 768	2 344	2 373
16. Sumba Tengah	–	–	102	159	102	159
17. Sumba Barat Daya	–	–	266	334	266	334
18. Nagekeo	315	327	291	291	606	618
19. Manggarai Timur	471	499	882	821	1 353	1 320
20. Sabu Raijua	–	–	15	23	15	23
21. Malaka	–	–	211	203	211	203
Kota / Municipality						
1. Kota Kupang	–	–	1 790	1 908	1 790	1 908
Nusa Tenggara Timur	7 792	8 077	16 235	16 502	24 027	24 579

Sumber/Source: Kementerian Agama, Data Semester Ganjil/Ministry of Religious Affairs, Odd Semester Data

Tabel
Table 4.1.5

Jumlah Sekolah, Guru, dan Murid Sekolah Menengah Pertama (SMP) di Bawah Kementerian Pendidikan dan Kebudayaan Menurut Kabupaten/Kota di Provinsi Nusa Tenggara Timur, 2021/2022 dan 2022/2023
Number of Schools, Teachers, and Pupils in Junior High Schools Under The Ministry of Education and Culture by Regency/ Municipality in Nusa Tenggara Timur Province, 2021/2022 dan 2022/2023

Kabupaten/Kota Regency/Municipality	Sekolah/Schools					
	Negeri/Public		Swasta/Private		Jumlah/Total	
	2021/2022	2022/2023	2021/2022	2022/2023	2021/2022	2022/2023
(1)	(2)	(3)	(4)	(5)	(6)	(7)
Kabupaten / Regency						
1. Sumba Barat	35	35	5	5	40	40
2. Sumba Timur	67	69	8	8	75	77
3. Kupang	147	147	23	22	170	169
4. Timor Tengah Selatan	129	129	47	50	176	179
5. Timor Tengah Utara	79	80	14	14	93	94
6. Belu	38	40	15	15	53	55
7. Alor	105	107	11	11	116	118
8. Lembata	38	38	13	14	51	52
9. Flores Timur	41	42	23	22	64	64
10. Sikka	44	45	41	42	85	87
11. Ende	57	57	33	33	90	90
12. Ngada	48	48	13	13	61	61
13. Manggarai	67	69	14	14	81	83
14. Rote Ndao	40	40	3	3	43	43
15. Manggarai Barat	79	79	17	17	96	96
16. Sumba Tengah	29	29	5	5	34	34
17. Sumba Barat Daya	56	57	53	57	109	114
18. Nagekeo	40	40	17	17	57	57
19. Manggarai Timur	128	128	11	12	139	140
20. Sabu Raijua	24	24	–	–	24	24
21. Malaka	43	43	24	26	67	69
Kota / Municipality						
1. Kota Kupang	20	20	38	38	58	58
Nusa Tenggara Timur	1 354	1 366	428	438	1 782	1 804

Bersambung ke hal berikut / Continued to next page...

Lanjutan Tabel/Continued Table 4.1.5

Kabupaten/Kota Regency/Municipality	Guru ¹ /Teachers ¹					
	Negeri/Public		Swasta/Private		Jumlah/Total	
	2021/2022	2022/2023	2021/2022	2022/2023	2021/2022	2022/2023
(1)	(8)	(9)	(10)	(11)	(12)	(13)
Kabupaten / Regency						
1. Sumba Barat	654	685	84	80	738	765
2. Sumba Timur	872	931	113	112	985	1 043
3. Kupang	1 994	2 046	216	208	2 210	2 254
4. Timor Tengah Selatan	1 866	1 984	511	540	2 377	2 524
5. Timor Tengah Utara	1 336	1 525	244	284	1 580	1 809
6. Belu	897	953	239	225	1 136	1 178
7. Alor	1 552	1 693	169	167	1 721	1 860
8. Lembata	628	646	199	196	827	842
9. Flores Timur	839	875	355	324	1 194	1 199
10. Sikka	790	828	601	609	1 391	1 437
11. Ende	825	834	411	427	1 236	1 261
12. Ngada	682	729	173	157	855	886
13. Manggarai	1 309	1 530	209	204	1 518	1 734
14. Rote Ndao	733	791	23	27	756	818
15. Manggarai Barat	1 536	1 609	265	271	1 801	1 880
16. Sumba Tengah	497	511	104	101	601	612
17. Sumba Barat Daya	1 156	1 265	654	671	1 810	1 936
18. Nagekeo	595	629	255	265	850	894
19. Manggarai Timur	1 654	1 869	138	149	1 792	2 018
20. Sabu Raijua	539	552	–	–	539	552
21. Malaka	870	1 003	373	400	1 243	1 403
Kota / Municipality						
1. Kota Kupang	1 060	1 070	482	515	1 542	1 585
Nusa Tenggara Timur	22 884	24 558	5 818	5 932	28 702	30 490

Bersambung ke hal berikut / Continued to next page ...

Lanjutan Tabel/Continued Table 4.1.5

Kabupaten/Kota Regency/Municipality	Murid/Pupils					
	Negeri/Public		Swasta/Private		Jumlah/Total	
	2021/2022	2022/2023	2021/2022	2022/2023	2021/2022	2022/2023
(1)	(14)	(15)	(16)	(17)	(18)	(19)
Kabupaten / Regency						
1. Sumba Barat	8 144	7 702	1 432	1 280	9 576	8 982
2. Sumba Timur	16 215	15 253	1 788	1 663	18 003	16 916
3. Kupang	20 073	18 679	1 963	1 826	22 036	20 505
4. Timor Tengah Selatan	25 113	23 823	7 546	7 339	32 659	31 162
5. Timor Tengah Utara	13 512	12 928	3 692	3 621	17 204	16 549
6. Belu	9 771	9 184	3 013	2 610	12 784	11 794
7. Alor	11 368	10 510	1 245	1 136	12 613	11 646
8. Lembata	5 542	5 435	2 096	2 015	7 638	7 450
9. Flores Timur	9 915	9 809	4 069	3 823	13 984	13 632
10. Sikka	9 187	9 228	9 095	8 197	18 282	17 425
11. Ende	9 700	9 197	5 755	5 399	15 455	14 596
12. Ngada	7 856	7 507	2 403	2 178	10 259	9 685
13. Manggarai	19 870	18 645	3 736	3 578	23 606	22 223
14. Rote Ndao	9 673	9 226	222	236	9 895	9 462
15. Manggarai Barat	14 558	13 516	3 901	3 448	18 459	16 964
16. Sumba Tengah	4 451	4 188	1 334	1 256	5 785	5 444
17. Sumba Barat Daya	18 031	17 593	11 016	11 451	29 047	29 044
18. Nagekeo	5 496	5 103	3 527	3 572	9 023	8 675
19. Manggarai Timur	17 075	15 606	2 366	2 244	19 441	17 850
20. Sabu Raijua	6 572	6 063	–	–	6 572	6 063
21. Malaka	6 818	6 366	4 854	4 529	11 672	10 895
Kota / Municipality						
1. Kota Kupang	16 102	15 198	5 127	4 952	21 229	20 150
Nusa Tenggara Timur	265 042	250 759	80 180	76 353	345 222	327 112

Catatan/Note: ¹ Jumlah guru termasuk kepala sekolah dan guru/The total of teachers including headmaster and teacher

Sumber/Source: Kementerian Pendidikan dan Kebudayaan, Data Semester Ganjil/Ministry of Educations and Culture, Odd Semester Data

Tabel
Table 4.1.6

Jumlah Sekolah, Guru, dan Murid Madrasah Tsanawiyah (MTs) di Bawah Kementerian Agama Menurut Kabupaten/Kota di Provinsi Nusa Tenggara Timur, 2021/2022 dan 2022/2023
Number of Schools, Teachers, and Pupils in Madrasah Tsanawiyah (MTs) Under The Ministry of Religious Affairs by Regency/ Municipality in Nusa Tenggara Timur Province, 2021/2022 and 2022/2023

Kabupaten/Kota Regency/Municipality	Sekolah/Schools					
	Negeri/Public		Swasta/Private		Jumlah/Total	
	2021/2022	2022/2023	2021/2022	2022/2023	2021/2022	2022/2023
(1)	(2)	(3)	(4)	(5)	(6)	(7)
Kabupaten / Regency						
1. Sumba Barat	1	1	–	–	1	1
2. Sumba Timur	1	1	3	3	4	4
3. Kupang	–	–	3	4	3	4
4. Timor Tengah Selatan	–	–	3	3	3	3
5. Timor Tengah Utara	–	–	1	1	1	1
6. Belu	–	–	1	1	1	1
7. Alor	3	3	10	10	13	13
8. Lembata	3	3	4	4	7	7
9. Flores Timur	4	4	8	8	12	12
10. Sikka	–	–	6	6	6	6
11. Ende	3	3	5	5	8	8
12. Ngada	1	1	3	3	4	4
13. Manggarai	1	1	3	3	4	4
14. Rote Ndao	–	–	2	2	2	2
15. Manggarai Barat	2	2	11	11	13	13
16. Sumba Tengah	–	–	1	1	1	1
17. Sumba Barat Daya	–	–	2	2	2	2
18. Nagekeo	1	1	4	5	5	6
19. Manggarai Timur	2	2	6	6	8	8
20. Sabu Raijua	–	–	–	–	–	–
21. Malaka	–	–	1	1	1	1
Kota / Municipality						
1. Kota Kupang	1	1	2	2	3	3
Nusa Tenggara Timur	23	23	79	81	102	104

Bersambung ke hal berikut / Continued to next page...

Lanjutan Tabel/Continued Table 4.1.6

Kabupaten/Kota Regency/Municipality	Guru/Teachers					
	Negeri/Public		Swasta/Private		Jumlah/Total	
	2021/2022	2022/2023	2021/2022	2022/2023	2021/2022	2022/2023
(1)	(8)	(9)	(10)	(11)	(12)	(13)
Kabupaten / Regency						
1. Sumba Barat	27	26	-	-	27	26
2. Sumba Timur	29	33	11	19	40	52
3. Kupang	-	-	29	42	29	42
4. Timor Tengah Selatan	-	-	30	34	30	34
5. Timor Tengah Utara	-	-	12	12	12	12
6. Belu	-	-	11	14	11	14
7. Alor	115	125	103	117	218	242
8. Lembata	96	103	60	63	156	166
9. Flores Timur	115	125	84	96	199	221
10. Sikka	-	-	81	90	81	90
11. Ende	128	134	70	80	198	214
12. Ngada	24	24	34	37	58	61
13. Manggarai	45	47	29	36	74	83
14. Rote Ndao	-	-	13	15	13	15
15. Manggarai Barat	60	62	102	120	162	182
16. Sumba Tengah	-	-	24	26	24	26
17. Sumba Barat Daya	-	-	33	34	33	34
18. Nagekeo	33	36	49	68	82	104
19. Manggarai Timur	59	62	69	73	128	135
20. Sabu Raijua	-	-	-	-	-	-
21. Malaka	-	-	10	9	10	9
Kota / Municipality						
1. Kota Kupang	60	58	39	39	99	97
Nusa Tenggara Timur	791	835	893	1 024	1 684	1 859

Bersambung ke hal berikut / Continued to next page...

Lanjutan Tabel/Continued Table 4.1.6

Kabupaten/Kota Regency/Municipality	Murid/Pupils					
	Negeri/Public		Swasta/Private		Jumlah/Total	
	2021/2022	2022/2023	2021/2022	2022/2023	2021/2022	2022/2023
(1)	(14)	(15)	(16)	(17)	(18)	(19)
Kabupaten / Regency						
1. Sumba Barat	246	279	-	-	246	279
2. Sumba Timur	353	321	115	112	468	433
3. Kupang	-	-	217	179	217	179
4. Timor Tengah Selatan	-	-	280	273	280	273
5. Timor Tengah Utara	-	-	90	67	90	67
6. Belu	-	-	165	186	165	186
7. Alor	1 015	999	485	497	1 500	1 496
8. Lembata	952	983	570	532	1 522	1 515
9. Flores Timur	1 315	1 341	626	577	1 941	1 918
10. Sikka	-	-	1 007	1 042	1 007	1 042
11. Ende	1 456	1 433	453	415	1 909	1 848
12. Ngada	181	175	173	151	354	326
13. Manggarai	323	274	278	362	601	636
14. Rote Ndao	-	-	149	142	149	142
15. Manggarai Barat	550	489	680	702	1 230	1 191
16. Sumba Tengah	-	-	157	137	157	137
17. Sumba Barat Daya	-	-	266	265	266	265
18. Nagekeo	271	249	321	342	592	591
19. Manggarai Timur	336	330	399	385	735	715
20. Sabu Raijua	-	-	-	-	-	-
21. Malaka	-	-	55	58	55	58
Kota / Municipality						
1. Kota Kupang	676	643	231	245	907	888
Nusa Tenggara Timur	7 674	7 516	6 717	6 669	14 391	14 185

Sumber/Source: Kementerian Agama, EMIS, data semester ganjil/ Ministry of Religious Affairs, EMIS, odd semester

Tabel
Table 4.1.7

Jumlah Sekolah, Guru, dan Murid Sekolah Menengah Atas (SMA) di Bawah Kementerian Pendidikan dan Kebudayaan Menurut Kabupaten/Kota di Provinsi Nusa Tenggara Timur, 2021/2022 dan 2022/2023
Number of Schools, Teachers, and Pupils in Senior High Schools Under The Ministry of Education and Culture by Regency/ Municipality in Nusa Tenggara Timur Province, 2021/2022 dan 2022/2023

Kabupaten/Kota Regency/Municipality	Sekolah/Schools					
	Negeri/Public		Swasta/Private		Jumlah/Total	
	2021/2022	2022/2023	2021/2022	2022/2023	2021/2022	2022/2023
(1)	(2)	(3)	(4)	(5)	(6)	(7)
Kabupaten / Regency						
1. Sumba Barat	4	4	5	5	9	9
2. Sumba Timur	19	20	4	4	23	24
3. Kupang	49	49	13	13	62	62
4. Timor Tengah Selatan	31	39	16	16	47	55
5. Timor Tengah Utara	23	23	7	7	30	30
6. Belu	13	14	12	12	25	26
7. Alor	30	32	6	6	36	38
8. Lembata	9	9	5	5	14	14
9. Flores Timur	13	13	11	10	24	23
10. Sikka	12	12	12	12	24	24
11. Ende	9	9	12	12	21	21
12. Ngada	13	14	5	5	18	19
13. Manggarai	15	15	12	12	27	27
14. Rote Ndao	9	9	5	5	14	14
15. Manggarai Barat	23	23	8	7	31	30
16. Sumba Tengah	3	4	1	1	4	5
17. Sumba Barat Daya	9	9	17	20	26	29
18. Nagekeo	9	9	6	6	15	15
19. Manggarai Timur	42	42	4	4	46	46
20. Sabu Raijua	7	9	1	1	8	10
21. Malaka	15	15	19	20	34	35
Kota / Municipality						
1. Kota Kupang	13	13	29	29	42	42
Nusa Tenggara Timur	370	386	210	212	580	598

Bersambung ke hal berikut / Continued to next page...

Lanjutan Tabel/Continued Table 4.1.7

Kabupaten/Kota Regency/Municipality	Guru ¹ /Teachers ¹					
	Negeri/Public		Swasta/Private		Jumlah/Total	
	2021/2022	2022/2023	2021/2022	2022/2023	2021/2022	2022/2023
(1)	(8)	(9)	(10)	(11)	(12)	(13)
Kabupaten / Regency						
1. Sumba Barat	159	170	147	163	306	333
2. Sumba Timur	541	603	127	141	668	744
3. Kupang	1 217	1 329	138	162	1 355	1 491
4. Timor Tengah Selatan	694	823	339	356	1 033	1 179
5. Timor Tengah Utara	614	673	104	109	718	782
6. Belu	412	453	247	261	659	714
7. Alor	669	754	153	181	822	935
8. Lembata	255	289	83	94	338	383
9. Flores Timur	442	474	216	245	658	719
10. Sikka	362	404	296	321	658	725
11. Ende	350	347	297	314	647	661
12. Ngada	324	428	123	118	447	546
13. Manggarai	520	566	337	347	857	913
14. Rote Ndao	336	369	56	60	392	429
15. Manggarai Barat	570	670	176	193	746	863
16. Sumba Tengah	94	113	35	51	129	164
17. Sumba Barat Daya	311	350	307	401	618	751
18. Nagekeo	268	283	164	164	432	447
19. Manggarai Timur	948	1 013	82	84	1 030	1 097
20. Sabu Raijua	236	301	21	28	257	329
21. Malaka	419	495	327	413	746	908
Kota / Municipality						
1. Kota Kupang	745	792	437	510	1 182	1 302
Nusa Tenggara Timur	10 486	11 699	4 212	4 716	14 698	16 415

Bersambung ke hal berikut / Continued to next page...

Lanjutan Tabel/Continued Table 4.1.7

Kabupaten/Kota Regency/Municipality	Murid/Pupils					
	Negeri/Public		Swasta/Private		Jumlah/Total	
	2021/2022	2022/2023	2021/2022	2022/2023	2021/2022	2022/2023
(1)	(14)	(15)	(16)	(17)	(18)	(19)
Kabupaten / Regency						
1. Sumba Barat	2 659	2 769	2 751	2 678	5 410	5 447
2. Sumba Timur	10 534	11 190	1 996	1 888	12 530	13 078
3. Kupang	14 262	14 193	1 588	1 652	15 850	15 845
4. Timor Tengah Selatan	11 050	11 107	6 007	5 846	17 057	16 953
5. Timor Tengah Utara	8 584	8 574	1 670	1 575	10 254	10 149
6. Belu	5 696	5 546	3 734	3 586	9 430	9 132
7. Alor	5 178	5 209	1 982	1 869	7 160	7 078
8. Lembata	3 342	3 399	1 067	1 079	4 409	4 478
9. Flores Timur	5 459	5 546	2 695	2 511	8 154	8 057
10. Sikka	5 574	5 716	3 440	3 260	9 014	8 976
11. Ende	4 157	4 323	3 339	3 181	7 496	7 504
12. Ngada	4 213	4 349	2 096	2 028	6 309	6 377
13. Manggarai	8 359	8 416	6 696	6 052	15 055	14 468
14. Rote Ndao	5 948	6 149	739	808	6 687	6 957
15. Manggarai Barat	5 981	6 249	2 839	2 679	8 820	8 928
16. Sumba Tengah	1 788	1 808	1 144	1 105	2 932	2 913
17. Sumba Barat Daya	5 424	5 615	6 172	6 596	11 596	12 211
18. Nagekeo	3 087	3 179	2 400	2 364	5 487	5 543
19. Manggarai Timur	8 443	8 541	1 517	1 521	9 960	10 062
20. Sabu Raijua	5 097	5 044	438	383	5 535	5 427
21. Malaka	4 980	4 834	3 740	3 978	8 720	8 812
Kota / Municipality						
1. Kota Kupang	11 485	11 538	4 283	4 305	15 768	15 843
Nusa Tenggara Timur	141 300	143 294	62 333	60 944	203 633	204 238

Catatan/Note: ¹ Jumlah guru termasuk kepala sekolah dan guru/The total of teachers including headmaster and teacher

Sumber/Source: Kementerian Pendidikan dan Kebudayaan, Data Semester Ganjil/Ministry of Educations and Culture, Odd Semester Data

Tabel
Table 4.1.8

Jumlah Sekolah, Guru, dan Murid Sekolah Menengah Kejuruan (SMK) di Bawah Kementerian Pendidikan dan Kebudayaan Menurut Kabupaten/Kota di Provinsi Nusa Tenggara Timur, 2021/2022 dan 2022/2023

Number of Schools, Teachers, and Pupils in Vocational High Schools Under The Ministry of Education and Culture by Regency/ Municipality in Nusa Tenggara Timur Province, 2021/2022 dan 2022/2023

Kabupaten/Kota Regency/Municipality	Sekolah/Schools					
	Negeri/Public		Swasta/Private		Jumlah/Total	
	2021/2022	2022/2023	2021/2022	2022/2023	2021/2022	2022/2023
(1)	(2)	(3)	(4)	(5)	(6)	(7)
Kabupaten / Regency						
1. Sumba Barat	7	7	–	–	7	7
2. Sumba Timur	8	8	1	1	9	9
3. Kupang	16	16	10	9	26	25
4. Timor Tengah Selatan	16	19	15	15	31	34
5. Timor Tengah Utara	10	11	10	11	20	22
6. Belu	7	7	3	3	10	10
7. Alor	13	13	1	1	14	14
8. Lembata	5	5	4	4	9	9
9. Flores Timur	6	6	8	8	14	14
10. Sikka	4	4	16	17	20	21
11. Ende	7	7	11	12	18	19
12. Ngada	6	6	8	8	14	14
13. Manggarai	1	2	13	13	14	15
14. Rote Ndao	3	3	2	2	5	5
15. Manggarai Barat	9	10	4	4	13	14
16. Sumba Tengah	3	3	–	–	3	3
17. Sumba Barat Daya	10	11	26	27	36	38
18. Nagekeo	4	4	2	2	6	6
19. Manggarai Timur	9	9	3	3	12	12
20. Sabu Raijua	2	2	–	–	2	2
21. Malaka	4	4	2	3	6	7
Kota / Municipality						
1. Kota Kupang	8	8	15	14	23	22
Nusa Tenggara Timur	158	165	154	157	312	322

Bersambung ke hal berikut / Continued to next page...

Lanjutan Tabel/Continued Table 4.1.8

Kabupaten/Kota Regency/Municipality	Guru ¹ /Teachers ¹					
	Negeri/Public		Swasta/Private		Jumlah/Total	
	2021/2022	2022/2023	2021/2022	2022/2023	2021/2022	2022/2023
(1)	(8)	(9)	(10)	(11)	(12)	(13)
Kabupaten / Regency						
1. Sumba Barat	246	242	–	–	246	242
2. Sumba Timur	226	245	5	8	231	253
3. Kupang	384	387	95	95	479	482
4. Timor Tengah Selatan	388	415	203	211	591	626
5. Timor Tengah Utara	264	283	161	162	425	445
6. Belu	267	277	101	109	368	386
7. Alor	355	366	27	25	382	391
8. Lembata	138	144	92	98	230	242
9. Flores Timur	220	231	149	158	369	389
10. Sikka	210	218	374	390	584	608
11. Ende	373	382	210	238	583	620
12. Ngada	127	130	134	142	261	272
13. Manggarai	72	86	444	485	516	571
14. Rote Ndao	127	138	31	33	158	171
15. Manggarai Barat	272	323	125	130	397	453
16. Sumba Tengah	109	111	–	–	109	111
17. Sumba Barat Daya	300	331	332	366	632	697
18. Nagekeo	157	162	49	50	206	212
19. Manggarai Timur	196	194	91	117	287	311
20. Sabu Raijua	75	75	–	–	75	75
21. Malaka	125	124	36	55	161	179
Kota / Municipality						
1. Kota Kupang	631	648	196	206	827	854
Nusa Tenggara Timur	5 262	5 512	2 855	3 078	8 117	8 590

Bersambung ke hal berikut / Continued to next page ...

Lanjutan Tabel/Continued Table 4.1.8

Kabupaten/Kota Regency/Municipality	Murid/Pupils					
	Negeri/Public		Swasta/Private		Jumlah/Total	
	2021/2022	2022/2023	2021/2022	2022/2023	2021/2022	2022/2023
(1)	(14)	(15)	(16)	(17)	(18)	(19)
Kabupaten / Regency						
1. Sumba Barat	3 298	2 882	–	–	3 298	2 882
2. Sumba Timur	2 788	2 843	85	76	2 873	2 919
3. Kupang	2 211	2 115	1 026	1 041	3 237	3 156
4. Timor Tengah Selatan	3 710	3 637	3 570	3 313	7 280	6 950
5. Timor Tengah Utara	2 664	2 683	1 902	1 975	4 566	4 658
6. Belu	3 145	3 140	1 676	1 263	4 821	4 403
7. Alor	2 840	2 862	27	18	2 867	2 880
8. Lembata	1 217	1 157	981	934	2 198	2 091
9. Flores Timur	2 532	2 610	1 230	1 259	3 762	3 869
10. Sikka	3 528	2 939	5 305	5 095	8 833	8 034
11. Ende	4 209	4 350	2 419	2 396	6 628	6 746
12. Ngada	755	897	1 983	1 899	2 738	2 796
13. Manggarai	1 520	1 686	10 285	9 717	11 805	11 403
14. Rote Ndao	1 275	1 249	231	199	1 506	1 448
15. Manggarai Barat	4 388	4 098	2 459	2 324	6 847	6 422
16. Sumba Tengah	1 302	1 278	–	–	1 302	1 278
17. Sumba Barat Daya	4 570	4 868	6 614	6 513	11 184	11 381
18. Nagekeo	1 650	1 660	846	803	2 496	2 463
19. Manggarai Timur	2 318	2 124	2 361	2 270	4 679	4 394
20. Sabu Raijua	565	635	–	–	565	635
21. Malaka	788	780	1 084	1 235	1 872	2 015
Kota / Municipality						
1. Kota Kupang	11 749	9 917	1 438	1 296	13 187	11 213
Nusa Tenggara Timur	63 022	60 410	45 522	43 626	108 544	104 036

Catatan/Note: ¹ Jumlah guru termasuk kepala sekolah dan guru/The total of teachers including headmaster and teacher

Sumber/Source: Kementerian Pendidikan dan Kebudayaan, Data Semester Ganjil/Ministry of Educations and Culture, Odd Semester Data

Tabel
Table 4.1.9

Jumlah Sekolah, Guru, dan Murid Madrasah Aliyah (MA) di Bawah Kementerian Agama Menurut Kabupaten/Kota di Provinsi Nusa Tenggara Timur, 2021/2022 dan 2022/2023
Number of Schools, Teachers, and Pupils in Madrasah Aliyah (MA) Under the Ministry of Religious Affairs by Regency/Municipality in Nusa Tenggara Timur, 2021/2022 and 2022/2023

Kabupaten/Kota Regency/Municipality	Sekolah/Schools					
	Negeri/Public		Swasta/Private		Jumlah/Total	
	2020/2021	2021/2022	2020/2021	2021/2022	2020/2021	2021/2022
(1)	(2)	(3)	(4)	(5)	(6)	(7)
Kabupaten / Regency						
1. Sumba Barat	1	1	-	-	1	1
2. Sumba Timur	-	-	1	1	1	1
3. Kupang	-	-	1	1	1	1
4. Timor Tengah Selatan	-	-	1	1	1	1
5. Timor Tengah Utara	-	-	-	-	-	-
6. Belu	-	-	1	1	1	1
7. Alor	2	2	4	4	6	6
8. Lembata	1	1	2	2	3	3
9. Flores Timur	2	2	7	7	9	9
10. Sikka	-	-	3	3	3	3
11. Ende	2	2	5	5	7	7
12. Ngada	-	-	2	2	2	2
13. Manggarai	2	2	-	-	2	2
14. Rote Ndao	-	-	1	1	1	1
15. Manggarai Barat	1	1	4	4	5	5
16. Sumba Tengah	-	-	1	1	1	1
17. Sumba Barat Daya	-	-	2	2	2	2
18. Nagekeo	1	1	1	1	2	2
19. Manggarai Timur	1	1	3	3	4	4
20. Sabu Raijua	-	-	-	-	-	-
21. Malaka	-	-	-	-	-	-
Kota / Municipality						
1. Kota Kupang	1	1	-	-	1	1
Nusa Tenggara Timur	14	14	39	39	53	53

Bersambung ke hal berikut / Continued to next page...

Lanjutan Tabel/Continued Table 4.1.9

Kabupaten/Kota Regency/Municipality	Guru/Teachers					
	Negeri/Public		Swasta/Private		Jumlah/Total	
	2021/2022	2022/2023	2021/2022	2022/2023	2021/2022	2022/2023
(1)	(8)	(9)	(10)	(11)	(12)	(13)
Kabupaten / Regency						
1. Sumba Barat	26	29	–	–	26	29
2. Sumba Timur	–	–	16	19	16	19
3. Kupang	–	–	6	6	6	6
4. Timor Tengah Selatan	–	–	14	15	14	15
5. Timor Tengah Utara	–	–	–	–	–	–
6. Belu	–	–	7	11	7	11
7. Alor	84	119	44	60	128	179
8. Lembata	65	69	30	32	95	101
9. Flores Timur	81	91	85	94	166	185
10. Sikka	–	–	40	41	40	41
11. Ende	124	138	94	113	218	251
12. Ngada	–	–	33	37	33	37
13. Manggarai	59	68	–	–	59	68
14. Rote Ndao	–	–	8	6	8	6
15. Manggarai Barat	57	58	57	59	114	117
16. Sumba Tengah	–	–	16	16	16	16
17. Sumba Barat Daya	–	–	29	31	29	31
18. Nagekeo	36	36	14	16	50	52
19. Manggarai Timur	47	53	31	30	78	83
20. Sabu Raijua	–	–	–	–	–	–
21. Malaka	–	–	–	–	–	–
Kota / Municipality						
1. Kota Kupang	69	74	–	–	69	74
Nusa Tenggara Timur	648	735	524	586	1 172	1 321

Bersambung ke hal berikut / Continued to next page ...

Lanjutan Tabel/Continued Table 4.1.9

Kabupaten/Kota Regency/Municipality	Murid/Pupils					
	Negeri/Public		Swasta/Private		Jumlah/Total	
	2021/2022	2022/2023	2021/2022	2022/2023	2021/2022	2022/2023
(1)	(14)	(15)	(16)	(17)	(18)	(19)
Kabupaten / Regency						
1. Sumba Barat	194	229	–	–	194	229
2. Sumba Timur	–	–	223	225	223	225
3. Kupang	–	–	94	40	94	40
4. Timor Tengah Selatan	–	–	91	111	91	111
5. Timor Tengah Utara	–	–	–	–	–	–
6. Belu	–	–	50	75	50	75
7. Alor	1 241	1 152	296	324	1 537	1 476
8. Lembata	578	566	298	286	876	852
9. Flores Timur	856	855	467	560	1 323	1 415
10. Sikka	–	–	510	526	510	526
11. Ende	1 284	1 352	706	735	1 990	2 087
12. Ngada	–	–	260	252	260	252
13. Manggarai	626	613	–	–	626	613
14. Rote Ndao	–	–	88	84	88	84
15. Manggarai Barat	637	625	453	438	1 090	1 063
16. Sumba Tengah	–	–	101	103	101	103
17. Sumba Barat Daya	–	–	250	239	250	239
18. Nagekeo	9	257	84	93	93	350
19. Manggarai Timur	357	344	227	257	584	601
20. Sabu Raijua	–	–	–	–	–	–
21. Malaka	–	–	–	–	–	–
Kota / Municipality						
1. Kota Kupang	776	785	–	–	776	785
Nusa Tenggara Timur	6 558	6 778	4 198	4 348	10 756	11 126

Sumber/Source: Kementerian Agama, Data Semester Ganjil/Ministry of Religious Affairs, Odd Semester Data

Tabel
Table 4.1.10

Jumlah Perguruan Tinggi¹, Mahasiswa², dan Tenaga Pendidik (Negeri dan Swasta) di Bawah Kementerian Riset, Teknologi dan Pendidikan Tinggi Menurut Kabupaten/Kota di Provinsi Nusa Tenggara Timur, 2021 dan 2022
Number of Universities¹, Students², and Lecturers (State and Private) Under the Ministry of Research, Technology and High Education by Regency/Municipality in Nusa Tenggara Timur, 20201 and 2022

Kabupaten/Kota Regency/Municipality	Jumlah Perguruan Tinggi ¹ Number of Universities ¹					
	Negeri/Public		Swasta/Private		Jumlah/Total	
	2021	2022	2021	2022	2021	2022
(1)	(2)	(3)	(4)	(5)	(6)	(7)
Kabupaten / Regency						
1. Sumba Barat
2. Sumba Timur	1	1	1	1
3. Kupang	4	4	4	4
4. Timor Tengah Selatan	2	3	2	3
5. Timor Tengah Utara	1	1	3	3	4	4
6. Belu	1	1	1	1
7. Alor	2	2	2	2
8. Lembata
9. Flores Timur	1	1	1	1
10. Sikka	6	7	6	7
11. Ende	3	4	3	4
12. Ngada	2	2	2	2
13. Manggarai	2	2	2	2
14. Rote Ndao	1	1	1	1
15. Manggarai Barat	1	1	1	1
16. Sumba Tengah
17. Sumba Barat Daya	2	4	2	4
18. Nagekeo	3	3	3	3
19. Manggarai Timur
20. Sabu Raijua
21. Malaka	1	1	1	1
Kota / Municipality						
1. Kota Kupang	3	3	21	21	24	24
Nusa Tenggara Timur	4	4	56	61	60	65

Bersambung ke hal berikut / Continued to next page ...

Lanjutan Tabel/Continued Table 4.1.10

Kabupaten/Kota Regency/Municipality	Jumlah Mahasiswa ² Number of Students ²					
	Negeri/Public		Swasta/Private		Jumlah/Total	
	2021	2022	2021	2022	2021	2022
(1)	(8)	(9)	(10)	(11)	(12)	(13)
Kabupaten / Regency						
1. Sumba Barat
2. Sumba Timur	4 164	4 078	4 164	4 078
3. Kupang	2 142	2 499	2 142	2 499
4. Timor Tengah Selatan	1 294	1 289	1 294	1 289
5. Timor Tengah Utara	11 979	11 086	115	175	12 094	11 261
6. Belu	824	839	824	839
7. Alor	2 848	3 113	2 848	3 113
8. Lembata
9. Flores Timur	546	686	546	686
10. Sikka	7 776	8 691	7 776	8 691
11. Ende	7 139	6 886	7 139	6 886
12. Ngada	1 085	1 301	1 085	1 301
13. Manggarai	4 446	5 429	4 446	5 429
14. Rote Ndao	2 014	2 065	2 014	2 065
15. Manggarai Barat	306	465	306	465
16. Sumba Tengah
17. Sumba Barat Daya	3 654	4 187	3 654	4 187
18. Nagekeo	269	354	269	354
19. Manggarai Timur
20. Sabu Raijua
21. Malaka	436	176	436	176
Kota / Municipality						
1. Kota Kupang	42 704	43 106	30 090	30 060	72 794	73 166
Nusa Tenggara Timur	54 683	54 192	69 148	72 293	123 831	126 485

Bersambung ke hal berikut / Continued to next page...

Lanjutan Tabel/Continued Table 4.1.10

Kabupaten/Kota Regency/Municipality	Jumlah Tenaga Pendidik Number of Lecturers					
	Negeri/Public		Swasta/Private		Jumlah/Total	
	2021	2022	2021	2022	2021	2022
(1)	(14)	(15)	(16)	(17)	(18)	(19)
Kabupaten / Regency						
1. Sumba Barat
2. Sumba Timur	77	88	77	88
3. Kupang	173	174	173	174
4. Timor Tengah Selatan	65	56	65	56
5. Timor Tengah Utara	258	322	20	28	278	350
6. Belu	19	17	19	17
7. Alor	172	176	172	176
8. Lembata
9. Flores Timur	61	65	61	65
10. Sikka	395	397	395	397
11. Ende	301	288	301	288
12. Ngada	72	74	72	74
13. Manggarai	190	211	190	211
14. Rote Ndao	140	143	140	143
15. Manggarai Barat	29	31	29	31
16. Sumba Tengah
17. Sumba Barat Daya	68	83	68	83
18. Nagekeo	59	74	59	74
19. Manggarai Timur
20. Sabu Raijua
21. Malaka	36	42	36	42
Kota / Municipality						
1. Kota Kupang	1 354	1 384	1 157	1 159	2 511	2 543
Nusa Tenggara Timur	1 612	1 706	3 034	3 106	4 646	4 812

Catatan/Note: Termasuk Institut, Sekolah Tinggi, Akademi, dan Politeknik/ Including Institute, College, Academy, and Polytechnic
 Sumber/Source: Pangkalan Data Pendidikan Tinggi (PDDikti) Kementerian Pendidikan dan Kebudayaan, data diambil pada bulan Desember 2020 dan Desember 2021/ Pangkalan Data Pendidikan Tinggi (PDDikti) Ministry of Education and Culture, data was taken on December 2020 and December 2021

Tabel
Table 4.1.11

Jumlah Perguruan Tinggi, Mahasiswa, dan Tenaga Pendidik (Negeri dan Swasta) di Bawah Kementerian Agama Menurut Kabupaten/Kota di Provinsi Nusa Tenggara Timur, 2022
Number of Universities, Students, and Lecturers (State and Private) Under the Ministry of Religious Affairs by Regency/Municipality in Nusa Tenggara Timur, 2022

Kabupaten/Kota Regency/Municipality	Jumlah Perguruan Tinggi ¹ Number of Universities ¹		
	Negeri Public	Swasta Private	Jumlah Total
(1)	(2)	(3)	(4)
Kabupaten / Regency			
1. Sumba Barat	-	-	-
2. Sumba Timur	-	-	-
3. Kupang	-	-	-
4. Timor Tengah Selatan	-	-	-
5. Timor Tengah Utara	-	-	-
6. Belu	-	-	-
7. Alor	-	-	-
8. Lembata	-	-	-
9. Flores Timur	-	-	-
10. Sikka	-	-	-
11. Ende	-	-	-
12. Ngada	-	-	-
13. Manggarai	-	-	-
14. Rote Ndao	-	-	-
15. Manggarai Barat	-	-	-
16. Sumba Tengah	-	-	-
17. Sumba Barat Daya	-	-	-
18. Nagekeo	-	-	-
19. Manggarai Timur	-	-	-
20. Sabu Raijua	-	-	-
21. Malaka	-	-	-
Kota / Municipality			
1. Kota Kupang	-	2	2
Nusa Tenggara Timur			
	-	2	2

Bersambung ke hal berikut / Continued to next page ...

Lanjutan Tabel/Continued Table 4.1.11

Kabupaten/Kota Regency/Municipality	Jumlah Mahasiswa Number of Students		
	Negeri Public	Swasta Private	Jumlah Total
(1)	(5)	(6)	(7)
Kabupaten / Regency			
1. Sumba Barat	-	-	-
2. Sumba Timur	-	-	-
3. Kupang	-	-	-
4. Timor Tengah Selatan	-	-	-
5. Timor Tengah Utara	-	-	-
6. Belu	-	-	-
7. Alor	-	-	-
8. Lembata	-	-	-
9. Flores Timur	-	-	-
10. Sikka	-	-	-
11. Ende	-	-	-
12. Ngada	-	-	-
13. Manggarai	-	-	-
14. Rote Ndao	-	-	-
15. Manggarai Barat	-	-	-
16. Sumba Tengah	-	-	-
17. Sumba Barat Daya	-	-	-
18. Nagekeo	-	-	-
19. Manggarai Timur	-	-	-
20. Sabu Raijua	-	-	-
21. Malaka	-	-	-
Kota / Municipality			
1. Kota Kupang	-	821	821
Nusa Tenggara Timur	-	821	821

Bersambung ke hal berikut / Continued to next page...

Lanjutan Tabel/Continued Table 4.1.11

Kabupaten/Kota Regency/Municipality	Jumlah Tenaga Pendidik Number of Lecturers		
	Negeri Public	Swasta Private	Jumlah Total
(1)	(8)	(9)	(10)
Kabupaten / Regency			
1. Sumba Barat	-	-	-
2. Sumba Timur	-	-	-
3. Kupang	-	-	-
4. Timor Tengah Selatan	-	-	-
5. Timor Tengah Utara	-	-	-
6. Belu	-	-	-
7. Alor	-	-	-
8. Lembata	-	-	-
9. Flores Timur	-	-	-
10. Sikka	-	-	-
11. Ende	-	-	-
12. Ngada	-	-	-
13. Manggarai	-	-	-
14. Rote Ndao	-	-	-
15. Manggarai Barat	-	-	-
16. Sumba Tengah	-	-	-
17. Sumba Barat Daya	-	-	-
18. Nagekeo	-	-	-
19. Manggarai Timur	-	-	-
20. Sabu Raijua	-	-	-
21. Malaka	-	-	-
Kota / Municipality			
1. Kota Kupang	-	48	48
Nusa Tenggara Timur			
	-	48	48

Catatan/Note: ¹ Termasuk Institut, Sekolah Tinggi, Akademi, dan Politeknik/Including Institute, College, Academy, and Polytechnic
 Sumber/Source: Kementerian Agama, Data Semester Ganjil/ Ministry of Religious Affairs, Odd Semester Data

Tabel 4.1.12 **Persentase Penduduk Usia 7–24 Tahun Menurut Jenis Kelamin, Kelompok Umur Sekolah, dan Partisipasi Sekolah¹ di Provinsi Nusa Tenggara Timur, 2020–2022**
Percentage of Population Aged 7–24 Years by Sex, School Age Group, and School Participation¹ in Nusa Tenggara Timur Province, 2020–2022

Jenis Kelamin dan Kelompok Umur Sekolah <i>Sex and School Age Group</i>	2020		
	Tidak/Belum Pernah Sekolah <i>Not/Never Attending School</i>	Masih Sekolah <i>Attending School</i>	Tidak Sekolah Lagi <i>Not Attending School Anymore</i>
(1)	(2)	(3)	(4)
Laki-laki/ <i>Male</i>			
7–12	0,85	98,13	1,02
13–15	0,32	94,57	5,11
16–18	0,61	71,99	27,40
19–24	2,17	28,33	69,50
7–24	1,05	74,88	24,07
Perempuan/ <i>Female</i>			
7–12	0,58	99,03	0,39
13–15	0,48	95,99	3,53
16–18	1,19	79,16	19,65
19–24	0,90	30,71	68,39
7–24	0,75	76,78	22,47
Jumlah/ <i>Total</i>			
7–12	0,72	98,57	0,71
13–15	0,40	95,25	4,35
16–18	0,89	75,52	23,59
19–24	1,54	29,52	68,95
7–24	0,90	75,81	23,28

Bersambung ke hal berikut / *Continued to next page ...*

Lanjutan Tabel/Continued Table 4.1.12

Jenis Kelamin dan Kelompok Umur Sekolah <i>Sex and School Age Group</i>	2021		
	Tidak/Belum Pernah Sekolah <i>Not/Never Attending School</i>	Masih Sekolah <i>Attending School</i>	Tidak Sekolah Lagi <i>Not Attending School Anymore</i>
(1)	(2)	(3)	(4)
Laki-laki/ <i>Male</i>			
7-12	0,81	36,12	0,11
13-15	1,37	23,10	0,54
16-18	0,00	15,97	2,93
19-24	0,00	10,60	12,14
7-24	2,18	85,79	15,73
Perempuan/ <i>Female</i>			
7-12	0,00	35,72	0,08
13-15	0,00	20,53	0,28
16-18	0,00	17,06	1,86
19-24	0,00	12,43	11,67
7-24	0,00	85,74	13,89
Jumlah/ <i>Total</i>			
7-12	0,76	35,92	0,09
13-15	0,69	21,80	0,41
16-18	0,00	16,52	2,40
19-24	0,00	11,53	11,91
7-24	46,76	98,06	14,83

Lanjutan Tabel/Continued Table 4.1.12

Jenis Kelamin dan Kelompok Umur Sekolah Sex and School Age Group	2022		
	Tidak/Belum Pernah Sekolah Not/Never Attending School	Masih Sekolah Attending School	Tidak Sekolah Lagi Not Attending School Anymore
(1)	(2)	(3)	(4)
Laki-laki/Male			
7-12	1,17	98,55	0,27
13-15	1,09	93,92	4,99
16-18	0,00	71,57	28,43
19-24	0,00	27,03	72,97
7-24	0,60	70,96	28,45
Perempuan/Female			
7-12	0,98	98,63	0,38
13-15	0,80	95,83	3,37
16-18	0,00	79,75	20,25
19-24	0,00	31,85	68,15
7-24	0,49	74,62	24,89
Jumlah/Total			
7-12	1,08	98,59	0,33
13-15	0,95	94,83	4,22
16-18	0,00	75,55	24,45
19-24	0,00	29,36	70,64
7-24	0,54	72,74	26,71

Catatan/Note: ¹ Termasuk pendidikan nonformal (Paket A, Paket B, atau Paket C)/Including Package A, Package B, or Package C
 Sumber/Source: BPS, Survei Sosial Ekonomi Nasional (Susenas)/BPS-Statistics Indonesia, National Socioeconomic Survey

Tabel
Table 4.1.13

Angka Partisipasi Murni (APM) dan Angka Partisipasi Kasar (APK) Menurut Jenjang Pendidikan di Provinsi Nusa Tenggara Timur, 2021–2022
Net Participation Rates and Gross Participation Rates by Educational Level in Nusa Tenggara Timur Province, 2021–2022

Jenjang Pendidikan Educational Level	Angka Partisipasi Murni (APM) Net Participation Rates		Angka Partisipasi Kasar (APK) Gross Participation Rates	
	2021	2022	2021	2022
(1)	(2)	(3)	(4)	(5)
SD/MI Elementary School	96,04	96,08	113,55	113,36
SMP/MTs Junior High School	69,99	70,05	90,78	89,88
SMA/SMK/MA Senior High School	54,29	56,00	86,36	86,38

Sumber/Source: BPS, Survei Sosial Ekonomi Nasional (Susenas)/BPS—Statistics Indonesia, National Socioeconomic Survey

Tabel
Table 4.1.14

Persentase Penduduk Berumur 15 Tahun ke Atas yang Melek Huruf Menurut Kelompok Umur dan Daerah Tempat Tinggal di Provinsi Nusa Tenggara Timur, 2021–2022
Percentage of Literate People Aged 15 Years and Over by Age Group and Urban–Rural Classification in Nusa Tenggara Timur Province, 2021–2022

Kelompok Umur Age Group	Perkotaan Urban		Perdesaan Rurals		Perkotaan+Perdesaan Urban+Rural	
	2021	2022	2021	2022	2021	2022
(1)	(2)	(3)	(4)	(5)	(6)	(7)
15–19	100,00	100,00	99,31	99,38	99,50	99,54
20–24	99,65	99,80	97,84	98,67	98,38	98,99
25–29	99,06	98,77	98,43	98,62	98,61	98,66
30–34	98,79	99,22	96,93	97,32	97,40	97,81
35–39	99,31	99,62	95,77	95,61	96,65	96,68
40–44	99,55	99,41	94,57	96,22	95,86	97,01
45–49	97,63	97,89	93,94	94,73	94,82	95,55
50+	92,96	94,02	80,82	82,51	83,59	85,37
Jumlah/Total	97,77	97,99	92,50	93,44	93,85	94,63
15–24	99,83	99,89	98,62	99,03	98,97	99,27
15–44	99,42	99,49	97,30	97,80	97,87	98,25
15+	97,77	97,99	92,50	93,44	93,85	94,63
45+	94,09	94,93	83,85	85,27	86,21	87,70

Sumber/Source: BPS, Survei Sosial Ekonomi Nasional (Susenas)/BPS–Statistics Indonesia, National Socioeconomic Survey

Tabel
Table 4.1.15**Jumlah Desa¹/Kelurahan yang Memiliki Fasilitas Sekolah Menurut Kabupaten/Kota dan Tingkat Pendidikan di Provinsi Nusa Tenggara Timur, 2019–2021**
Number of Villages¹ Having Educational Facilities by Regency/Municipality and Educational Level in Nusa Tenggara Timur Province, 2019–2021

Kabupaten/Kota Regency/Municipality	SD Primary School		
	2019	2020	2021
(1)	(2)	(3)	(4)
Kabupaten / Regency			
1. Sumba Barat	67	67	69
2. Sumba Timur	155	184	183
3. Kupang	177	177	173
4. Timor Tengah Selatan	272	273	268
5. Timor Tengah Utara	182	182	177
6. Belu	76	76	76
7. Alor	174	173	168
8. Lembata	139	138	136
9. Flores Timur	232	231	220
10. Sikka	156	156	156
11. Ende	248	250	243
12. Ngada	140	140	139
13. Manggarai	162	180	195
14. Rote Ndao	114	114	97
15. Manggarai Barat	160	160	157
16. Sumba Tengah	62	62	61
17. Sumba Barat Daya	170	170	162
18. Nagekeo	112	113	111
19. Manggarai Timur	175	175	169
20. Sabu Raijua	59	59	54
21. Malaka	122	122	120
Kota / Municipality			
1. Kota Kupang	48	48	47
Nusa Tenggara Timur	3 202	3 250	3 181

Bersambung ke hal berikut / Continued to next page ...

Lanjutan Tabel/Continued Table 4.1.15

Kabupaten/Kota Regency/Municipality	SMP Junior High School		
	2019	2020	2021
(1)	(5)	(6)	(7)
Kabupaten / Regency			
1. Sumba Barat	38	39	39
2. Sumba Timur	72	74	74
3. Kupang	135	137	132
4. Timor Tengah Selatan	159	160	164
5. Timor Tengah Utara	84	85	84
6. Belu	45	48	45
7. Alor	112	113	108
8. Lembata	52	52	50
9. Flores Timur	73	72	71
10. Sikka	72	75	75
11. Ende	81	83	79
12. Ngada	60	60	61
13. Manggarai	68	73	75
14. Rote Ndao	42	43	31
15. Manggarai Barat	90	88	86
16. Sumba Tengah	30	30	30
17. Sumba Barat Daya	106	105	76
18. Nagekeo	56	56	57
19. Manggarai Timur	124	127	114
20. Sabu Raijua	22	22	20
21. Malaka	58	58	57
Kota / Municipality			
1. Kota Kupang	34	35	34
Nusa Tenggara Timur			
	1 613	1 635	1 562

Bersambung ke hal berikut / Continued to next page...

Lanjutan Tabel/Continued Table 4.1.15

Kabupaten/Kota Regency/Municipality	SMA Senior High School		
	2019	2020	2021
(1)	(8)	(9)	(10)
Kabupaten / Regency			
1. Sumba Barat	8	12	12
2. Sumba Timur	19	20	21
3. Kupang	60	59	59
4. Timor Tengah Selatan	51	55	58
5. Timor Tengah Utara	30	32	29
6. Belu	21	22	21
7. Alor	43	41	40
8. Lembata	14	13	13
9. Flores Timur	32	31	29
10. Sikka	19	21	22
11. Ende	20	21	20
12. Ngada	17	18	19
13. Manggarai	24	25	25
14. Rote Ndao	14	16	15
15. Manggarai Barat	35	33	32
16. Sumba Tengah	6	6	6
17. Sumba Barat Daya	29	31	29
18. Nagekeo	14	14	15
19. Manggarai Timur	45	47	43
20. Sabu Raijua	8	9	8
21. Malaka	38	36	30
Kota / Municipality			
1. Kota Kupang	28	30	50
Nusa Tenggara Timur	575	592	576

Bersambung ke hal berikut / Continued to next page...

Lanjutan Tabel/Continued Table 4.1.15

Kabupaten/Kota Regency/Municipality	SMK Vocational School		
	2019	2020	2021
(1)	(11)	(12)	(13)
Kabupaten / Regency			
1. Sumba Barat	9	7	6
2. Sumba Timur	11	11	11
3. Kupang	23	25	24
4. Timor Tengah Selatan	30	34	36
5. Timor Tengah Utara	19	19	20
6. Belu	10	11	8
7. Alor	16	16	16
8. Lembata	8	8	8
9. Flores Timur	16	14	14
10. Sikka	14	13	14
11. Ende	11	12	14
12. Ngada	12	14	15
13. Manggarai	14	12	12
14. Rote Ndao	9	6	5
15. Manggarai Barat	11	10	13
16. Sumba Tengah	4	5	5
17. Sumba Barat Daya	28	34	33
18. Nagekeo	5	5	5
19. Manggarai Timur	10	12	11
20. Sabu Raijua	2	2	2
21. Malaka	5	5	5
Kota / Municipality			
1. Kota Kupang	13	15	15
Nusa Tenggara Timur	280	290	292

Bersambung ke hal berikut / Continued to next page...

Lanjutan Tabel/Continued Table 4.1.15

Kabupaten/Kota Regency/Municipality	Perguruan Tinggi University		
	2019	2020	2021
(1)	(14)	(15)	(16)
Kabupaten / Regency			
1. Sumba Barat	2	2	2
2. Sumba Timur	4	4	4
3. Kupang	6	6	5
4. Timor Tengah Selatan	5	3	2
5. Timor Tengah Utara	3	2	3
6. Belu	2	3	2
7. Alor	2	2	2
8. Lembata	–	–	–
9. Flores Timur	1	1	1
10. Sikka	6	6	6
11. Ende	3	3	4
12. Ngada	1	1	2
13. Manggarai	3	3	3
14. Rote Ndao	1	1	1
15. Manggarai Barat	1	1	1
16. Sumba Tengah	–	–	–
17. Sumba Barat Daya	2	3	2
18. Nagekeo	2	3	3
19. Manggarai Timur	1	1	1
20. Sabu Raijua	1	1	1
21. Malaka	1	2	2
Kota / Municipality			
1. Kota Kupang	16	15	17
Nusa Tenggara Timur	63	63	64

Catatan/Note: ¹ Desa pada tabel ini termasuk Unit Permukiman Transmigrasi (UPT) yang masih dibina oleh kementerian terkait dan nagari di Provinsi Sumatera Barat/Villages in this table include Transmigration Settlement Unit which is still fostered by the relevant ministries and the nagari in the Province of Sumatera Barat

Sumber/Source: BPS, Pendataan Potensi Desa (Podes)/ BPS–Statistics Indonesia, Village Potential Data Collection

Tabel 4.1.16 **Persentase Penduduk Berumur 10 Tahun Ke Atas Menurut Jenis Kelamin dan Ijazah Tertinggi yang Dimiliki di Provinsi Nusa Tenggara Timur, 2022**
Percentage of Population Aged 10 and Over by Sex and Their Highest Degree in Nusa Tenggara Timur Province, 2022

Ijazah Tertinggi yang Dimiliki Highest Degree	Laki-laki Male	Perempuan Female	Laki-laki + Perempuan Male + Female
(1)	(2)	(3)	(4)
Tidak/Blm Pernah Sekolah/Tidak Tamat SD Never/Not Yet Attended School/Not Completed Primary School	24,92	25,00	24,96
Sekolah Dasar (SD) Primary School	29,83	31,99	30,92
SLTP Sederajat General/Vocational Junior High School	19,01	17,33	18,17
SMU Umum General Junior High School	16,74	15,32	16,02
SMTA Kejuruan Vocational Senior High School	1,43	1,14	1,28
Diploma I / II Diploma I / II	0,24	0,26	0,25
Diploma III Diploma III	0,97	1,87	1,42
Diploma IV / S1 Diploma IV / Strata I	6,60	6,85	6,73
S2/S3 Strata II / III	0,25	0,26	0,25
Nusa Tenggara Timur	100,00	100,00	100,00

Sumber/Source: BPS, Survei Sosial Ekonomi Nasional (Susenas)/BPS–Statistics Indonesia, National Socioeconomic Survey

Tabel
Table 4.1.17**Persentase Penduduk Berumur 10 Tahun Ke Atas Menurut Kemampuan Membaca dan Menulis Per Jenis Kelamin di Provinsi Nusa Tenggara Timur, 2022**
Percentage of Population Aged 10 and Over by Sex and Literacy in Nusa Tenggara Timur Province, 2022

Kabupaten/Kota Regency/Municipality	Laki-laki/Male			
	Dapat Membaca dan Menulis Huruf Latin Can Read and Write in Latin Letters	Dapat Membaca dan Menulis Huruf Arab Can Read and Write in Arabic Letters	Dapat Membaca dan Menulis Huruf Lainnya Can Read and Write in Other Letters	Buta Huruf Illiterate
	(2)	(3)	(4)	(5)
Kabupaten / Regency				
1. Sumba Barat	88,43	1,91	0,18	11,57
2. Sumba Timur	95,71	5,02	1,21	4,29
3. Kupang	95,19	0,65	0,51	4,81
4. Timor Tengah Selatan	91,46	0,34	0,51	8,54
5. Timor Tengah Utara	96,16	2,39	1,16	3,84
6. Belu	95,11	1,02	0,96	4,89
7. Alor	98,39	14,16	0,89	1,50
8. Lembata	98,28	21,34	0,75	1,70
9. Flores Timur	96,13	12,57	0,28	3,87
10. Sikka	94,35	2,92	0,98	4,98
11. Ende	98,88	2,19	0,07	1,12
12. Ngada	98,37	0,81	0,75	1,63
13. Manggarai	98,06	1,49	0,88	1,94
14. Rote Ndao	95,46	0,88	0,00	4,54
15. Manggarai Barat	99,33	12,50	1,13	0,64
16. Sumba Tengah	92,01	2,45	0,11	7,99
17. Sumba Barat Daya	90,88	2,45	0,46	9,12
18. Nagekeo	97,58	1,31	0,98	2,37
19. Manggarai Timur	97,48	1,84	0,65	2,52
20. Sabu Raijua	93,68	1,97	7,70	6,32
21. Malaka	93,05	1,97	2,44	6,95
Kota / Municipality				
1. Kota Kupang	99,09	9,86	1,89	0,91
Nusa Tenggara Timur	95,74	4,44	0,97	4,21

Bersambung ke hal berikut / Continued to next page ...

Lanjutan Tabel/Continued Table 4.1.17

Kabupaten/Kota Regency/Municipality		Perempuan/Female			
		Dapat Membaca dan Menulis Huruf Latin Can Read and Write in Latin Letters	Dapat Membaca dan Menulis Huruf Arab Can Read and Write in Arabic Letters	Dapat Membaca dan Menulis Huruf Lainnya Can Read and Write in Other Letters	Buta Huruf Illiterate
(1)		(6)	(7)	(8)	(9)
Kabupaten / Regency					
1.	Sumba Barat	88,04	1,84	0,08	11,96
2.	Sumba Timur	94,24	4,75	0,66	5,76
3.	Kupang	94,40	0,63	0,77	5,60
4.	Timor Tengah Selatan	88,87	0,35	0,04	11,13
5.	Timor Tengah Utara	95,98	2,72	1,20	4,02
6.	Belu	94,09	0,68	0,82	5,91
7.	Alor	95,69	14,14	1,45	4,11
8.	Lembata	95,64	18,26	1,44	4,28
9.	Flores Timur	94,74	11,14	0,87	5,25
10.	Sikka	93,54	3,47	0,62	5,48
11.	Ende	97,79	3,03	0,00	2,21
12.	Ngada	98,15	0,58	0,93	1,85
13.	Manggarai	95,79	1,40	0,81	4,21
14.	Rote Ndao	94,83	2,26	0,54	5,17
15.	Manggarai Barat	96,74	11,17	1,31	2,80
16.	Sumba Tengah	88,76	3,18	0,29	11,24
17.	Sumba Barat Daya	87,71	3,55	0,25	12,29
18.	Nagekeo	98,03	1,18	0,78	1,97
19.	Manggarai Timur	97,59	2,06	0,44	2,41
20.	Sabu Raijua	94,76	2,71	6,04	5,24
21.	Malaka	92,97	1,77	2,19	7,03
Kota / Municipality					
1.	Kota Kupang	99,25	9,88	1,33	0,75
Nusa Tenggara Timur		94,57	4,49	0,88	5,34

Bersambung ke hal berikut / Continued to next page ...

Lanjutan Tabel/Continued Table 4.1.17

Kabupaten/Kota Regency/Municipality	Jumlah/Total			
	Dapat Membaca dan Menulis Huruf Latin <i>Can Read and Write in Latin Letters</i>	Dapat Membaca dan Menulis Huruf Arab <i>Can Read and Write in Arabic Letters</i>	Dapat Membaca dan Menulis Huruf Lainnya <i>Can Read and Write in Other Letters</i>	Buta Huruf <i>Illiterate</i>
(1)	(6)	(7)	(8)	(9)
Kabupaten / Regency				
1. Sumba Barat	88,24	1,88	0,13	11,76
2. Sumba Timur	94,99	4,89	0,94	5,01
3. Kupang	94,80	0,64	0,64	5,20
4. Timor Tengah Selatan	90,17	0,35	0,28	9,83
5. Timor Tengah Utara	96,07	2,56	1,18	3,93
6. Belu	94,60	0,85	0,89	5,40
7. Alor	97,01	14,15	1,18	2,83
8. Lembata	96,89	19,72	1,11	3,06
9. Flores Timur	95,41	11,84	0,58	4,58
10. Sikka	93,92	3,21	0,79	5,24
11. Ende	98,31	2,63	0,04	1,69
12. Ngada	98,26	0,70	0,84	1,74
13. Manggarai	96,93	1,45	0,85	3,07
14. Rote Ndao	95,14	1,57	0,27	4,86
15. Manggarai Barat	98,04	11,83	1,22	1,72
16. Sumba Tengah	90,43	2,81	0,20	9,57
17. Sumba Barat Daya	89,31	2,99	0,36	10,69
18. Nagekeo	97,81	1,25	0,88	2,17
19. Manggarai Timur	97,53	1,95	0,55	2,47
20. Sabu Raijua	94,21	2,34	6,87	5,79
21. Malaka	93,01	1,86	2,31	6,99
Kota / Municipality				
1. Kota Kupang	99,17	9,87	1,61	0,83
Nusa Tenggara Timur	95,15	4,47	0,93	4,78

Sumber/Source: BPS, Survei Sosial Ekonomi Nasional (Susenas)/BPS–Statistics Indonesia, National Socioeconomic Survey

Tabel
Table 4.1.18**Persentase Anak Umur 7–12 Tahun Yang Sedang Sekolah dan Tidak Sekolah di Provinsi Nusa Tenggara Timur, 2021–2022**
Percentage of Children Aged 7–12 by School Attendance in Nusa Tenggara Timur Province, 2021–2022

Kabupaten/Kota Regency/Municipality	2021			2022		
	Tidak/ Belum Pernah Sekolah Not/Never Attending School	Masih Sekolah Attending School	Tidak Sekolah Lagi Not Attending School Anymore	Tidak/ Belum Pernah Sekolah Not/Never Attending School	Masih Sekolah Attending School	Tidak Sekolah Lagi Not Attending School Anymore
(1)	(2)	(3)	(4)	(5)	(6)	(7)
Kabupaten / Regency						
1. Sumba Barat	0,91	99,09	0,00	0,28	99,36	0,36
2. Sumba Timur	0,64	99,02	0,34	1,01	98,99	0,00
3. Kupang	1,35	98,08	0,57	2,46	97,54	0,00
4. Timor Tengah Selatan	1,56	98,44	0,00	2,00	98,00	0,00
5. Timor Tengah Utara	1,26	98,74	0,00	0,00	99,22	0,78
6. Belu	1,40	98,60	0,00	1,80	97,79	0,42
7. Alor	2,57	97,43	0,00	0,82	98,74	0,45
8. Lembata	0,85	97,81	1,34	0,75	97,59	1,65
9. Flores Timur	0,00	98,35	1,65	0,04	99,96	0,00
10. Sikka	1,38	97,32	1,30	1,17	98,83	0,00
11. Ende	1,22	98,61	0,16	0,66	99,03	0,31
12. Ngada	0,74	98,97	0,29	1,24	98,76	0,00
13. Manggarai	0,70	99,16	0,15	0,81	98,88	0,31
14. Rote Ndao	1,05	98,57	0,38	0,87	99,13	0,00
15. Manggarai Barat	0,50	98,65	0,85	0,58	98,64	0,78
16. Sumba Tengah	1,87	97,74	0,38	0,58	99,42	0,00
17. Sumba Barat Daya	1,38	97,32	1,30	1,71	97,38	0,91
18. Nagekeo	0,38	98,82	0,80	1,28	98,72	0,00
19. Manggarai Timur	0,83	99,17	0,00	0,32	99,68	0,00
20. Sabu Raijua	0,74	99,26	0,00	0,00	99,86	0,14
21. Malaka	0,73	97,33	1,94	1,17	97,79	1,04
Kota / Municipality						
1. Kota Kupang	0,79	99,21	0,00	1,25	98,44	0,32
Nusa Tenggara Timur	1,06	98,42	0,52	1,08	98,59	0,33

Sumber/Source : BPS, Survei Sosial Ekonomi Nasional (Susenas)/BPS–Statistics Indonesia, National Socioeconomic Survey

Tabel
Table 4.1.19

Persentase Penduduk Berumur 10 Tahun Ke Atas Menurut Kabupaten/Kota dan Pendidikan Tertinggi yang Ditamatkan di Provinsi Nusa Tenggara Timur, 2022
Percentage of Population Aged 10 and Over by Regency/ Municipality and Educational Attainment in Nusa Tenggara Timur Province, 2022

Laki-laki+Perempuan / Male+Female

Kabupaten/Kota Regency/Municipality	Tidak Punya Ijasah Without Diploma	Tamat Sekolah Dasar (SD) Primary School	Tamat SLTP Junior High School	Tamat SMU General Senior High School	Tamat SMU Kejuruan Vocational Senior High School
(1)	(2)	(3)	(4)	(5)	(6)
Kabupaten / Regency					
1. Sumba Barat	29,90	24,78	22,17	13,85	1,73
2. Sumba Timur	27,35	27,10	19,24	16,95	0,83
3. Kupang	18,96	34,63	19,79	18,13	1,10
4. Timor Tengah Selatan	27,08	34,08	18,69	13,96	1,39
5. Timor Tengah Utara	19,29	37,01	16,54	16,57	1,61
6. Belu	22,82	33,16	20,16	15,42	0,13
7. Alor	21,09	30,30	19,84	17,81	1,61
8. Lembata	22,01	36,38	18,01	15,34	0,95
9. Flores Timur	21,52	34,73	19,16	14,50	1,13
10. Sikka	30,60	27,13	19,44	13,24	1,22
11. Ende	23,61	25,81	20,72	15,40	3,04
12. Ngada	16,28	39,60	20,19	12,68	1,27
13. Manggarai	23,20	31,20	18,60	15,60	2,13
14. Rote Ndao	20,22	38,81	15,67	16,57	0,51
15. Manggarai Barat	16,97	41,84	17,99	11,95	1,52
16. Sumba Tengah	31,82	26,06	18,02	12,75	2,16
17. Sumba Barat Daya	35,13	24,18	19,82	13,79	0,97
18. Nagekeo	22,21	37,07	16,23	14,46	1,35
19. Manggarai Timur	16,77	50,60	13,72	9,97	0,72
20. Sabu Raijua	21,88	35,64	20,22	14,72	0,58
21. Malaka	25,52	31,29	18,50	14,99	0,22
Kota / Municipality					
1. Kota Kupang	8,03	17,75	20,62	35,46	1,92
Nusa Tenggara Timur	22,10	32,10	18,86	16,63	1,33

Bersambung ke hal berikut / Continued to next page ...

Lanjutan Tabel/Continued Table 4.1.19

Kabupaten/Kota Regency/Municipality		Tamat Diploma I dan II Diploma I And II Graduated	Tamat Akademi / Diploma III Academy / Diploma III Graduated	Tamat Diploma IV/ Strata I/II/III Graduated	Jumlah Total
(1)		(7)	(8)	(9)	(10)
Kabupaten / Regency					
1.	Sumba Barat	0,09	2,06	5,42	100,00
2.	Sumba Timur	0,29	2,60	5,63	100,00
3.	Kupang	0,28	1,68	5,43	100,00
4.	Timor Tengah Selatan	0,11	0,59	4,10	100,00
5.	Timor Tengah Utara	0,52	0,50	7,94	100,00
6.	Belu	0,11	1,31	6,89	100,00
7.	Alor	0,64	1,21	7,49	100,00
8.	Lembata	0,38	1,28	5,65	100,00
9.	Flores Timur	0,55	1,75	6,65	100,00
10.	Sikka	0,11	1,44	6,82	100,00
11.	Ende	0,57	1,96	8,89	100,00
12.	Ngada	0,31	1,52	8,14	100,00
13.	Manggarai	0,23	1,60	7,45	100,00
14.	Rote Ndao	0,58	1,42	6,22	100,00
15.	Manggarai Barat	0,12	1,65	7,95	100,00
16.	Sumba Tengah	0,09	1,34	7,75	100,00
17.	Sumba Barat Daya	0,00	1,18	4,93	100,00
18.	Nagekeo	0,34	1,38	6,96	100,00
19.	Manggarai Timur	0,13	0,87	7,22	100,00
20.	Sabu Raijua	0,27	0,94	5,75	100,00
21.	Malaka	0,19	1,71	7,58	100,00
Kota / Municipality					
1.	Kota Kupang	0,19	2,12	13,92	100,00
Nusa Tenggara Timur		0,26	1,47	7,25	100,00

Sumber/Source: BPS, Survei Sosial Ekonomi Nasional (Susenas)/BPS–Statistics Indonesia, National Socioeconomic Survey

Tabel
Table 4.1.20

Persentase Penduduk Laki-laki Berumur 10 Tahun Ke Atas Menurut Kabupaten/Kota dan Pendidikan Tertinggi yang Ditamatkan di Provinsi Nusa Tenggara Timur, 2022
Percentage of Males Aged 10 and Over by Regency/ Municipality and Educational Attainment in Nusa Tenggara Timur Province, 2022

Laki-laki / Male

Kabupaten/Kota Regency/Municipality	Tidak Punya Ijazah Without Diploma	Tamat Sekolah Dasar (SD) Primary School	Tamat SLTP Junior High School	Tamat SMU General Senior High School	Tamat SMU Kejuruan Vocational Senior High School
(1)	(2)	(3)	(4)	(5)	(6)
Kabupaten / Regency					
1. Sumba Barat	29,23	24,58	22,25	14,89	2,02
2. Sumba Timur	29,69	24,67	20,66	17,25	0,74
3. Kupang	20,79	32,18	20,68	18,69	1,15
4. Timor Tengah Selatan	28,23	32,76	19,11	14,52	0,97
5. Timor Tengah Utara	19,82	34,57	19,75	16,95	1,43
6. Belu	24,83	32,57	20,91	13,91	0,25
7. Alor	20,67	29,20	17,99	20,95	1,63
8. Lembata	22,16	33,40	18,48	17,74	1,33
9. Flores Timur	20,62	33,90	20,00	16,49	1,63
10. Sikka	30,84	26,29	20,02	14,02	1,62
11. Ende	22,76	26,48	22,71	15,40	3,11
12. Ngada	17,25	37,64	22,66	12,74	1,36
13. Manggarai	23,87	28,79	18,16	16,40	3,31
14. Rote Ndao	21,13	37,77	16,10	17,03	0,57
15. Manggarai Barat	16,20	41,71	17,64	13,52	1,76
16. Sumba Tengah	32,89	25,04	18,54	12,19	2,36
17. Sumba Barat Daya	35,82	23,97	20,42	13,17	1,21
18. Nagekeo	20,75	35,57	18,53	15,76	1,69
19. Manggarai Timur	17,54	47,37	14,46	11,50	0,92
20. Sabu Raijua	22,59	36,40	21,00	14,07	0,62
21. Malaka	28,45	29,31	17,19	15,62	0,35
Kota / Municipality					
1. Kota Kupang	8,12	16,21	21,68	35,24	1,77
Nusa Tenggara Timur	22,71	30,71	19,57	17,23	1,48

Bersambung ke hal berikut / Continued to next page...

Lanjutan Tabel/Continued Table 4.1.20

Kabupaten/Kota Regency/Municipality		Tamat Diploma I dan II Diploma I And II Graduated	Tamat Akademi / Diploma III Academy / Diploma III Graduated	Tamat Diploma IV/ Strata I/II/III Graduated	Jumlah Total
(1)		(7)	(8)	(9)	(10)
Kabupaten / Regency					
1.	Sumba Barat	0,11	1,88	5,03	100,00
2.	Sumba Timur	0,20	1,80	4,98	100,00
3.	Kupang	0,55	0,82	5,14	100,00
4.	Timor Tengah Selatan	0,17	0,35	3,89	100,00
5.	Timor Tengah Utara	0,29	0,15	7,04	100,00
6.	Belu	0,14	0,47	6,92	100,00
7.	Alor	0,53	1,26	7,75	100,00
8.	Lembata	0,37	0,97	5,56	100,00
9.	Flores Timur	0,14	1,01	6,21	100,00
10.	Sikka	0,00	0,88	6,33	100,00
11.	Ende	0,31	0,99	8,24	100,00
12.	Ngada	0,35	0,46	7,54	100,00
13.	Manggarai	0,21	1,22	8,05	100,00
14.	Rote Ndao	0,80	0,88	5,71	100,00
15.	Manggarai Barat	0,25	0,74	8,18	100,00
16.	Sumba Tengah	0,05	0,80	8,12	100,00
17.	Sumba Barat Daya	0,00	0,55	4,86	100,00
18.	Nagekeo	0,19	1,50	6,00	100,00
19.	Manggarai Timur	0,08	0,72	7,40	100,00
20.	Sabu Raijua	0,38	0,71	4,23	100,00
21.	Malaka	0,25	2,41	6,41	100,00
Kota / Municipality					
1.	Kota Kupang	0,27	1,80	14,91	100,00
Nusa Tenggara Timur		0,25	1,00	7,06	100,00

Sumber/Source: BPS, Survei Sosial Ekonomi Nasional (Susenas)/BPS–Statistics Indonesia, National Socioeconomic Survey

Tabel
Table 4.1.21

Persentase Penduduk Perempuan Berumur 10 Tahun Ke Atas Menurut Kabupaten/Kota dan Pendidikan Tertinggi yang Ditamatkan di Provinsi Nusa Tenggara Timur, 2022
Percentage of Females Aged 10 and Over by Regency/ Municipality and Educational Attainment in Nusa Tenggara Timur Province, 2022

Perempuan / Female

Kabupaten/Kota Regency/Municipality	Tidak Punya Ijasah Without Diploma	Tamat Sekolah Dasar (SD) Primary School	Tamat SLTP Junior High School	Tamat SMU General Senior High School	Tamat SMU Kejuruan Vocational Senior High School
(1)	(2)	(3)	(4)	(5)	(6)
Kabupaten / Regency					
1. Sumba Barat	30,63	24,99	22,08	12,71	1,43
2. Sumba Timur	24,86	29,69	17,74	16,64	0,92
3. Kupang	17,05	37,20	18,86	17,54	1,04
4. Timor Tengah Selatan	25,88	35,46	18,25	13,37	1,84
5. Timor Tengah Utara	18,75	39,51	13,27	16,18	1,79
6. Belu	20,80	33,76	19,41	16,93	0,00
7. Alor	21,51	31,40	21,69	14,68	1,59
8. Lembata	21,87	39,16	17,57	13,11	0,60
9. Flores Timur	22,38	35,53	18,37	12,59	0,66
10. Sikka	30,38	27,89	18,91	12,54	0,84
11. Ende	24,41	25,18	18,82	15,41	2,97
12. Ngada	15,35	41,49	17,80	12,63	1,19
13. Manggarai	22,52	33,64	19,05	14,78	0,93
14. Rote Ndao	19,29	39,88	15,23	16,09	0,45
15. Manggarai Barat	17,75	41,97	18,35	10,36	1,27
16. Sumba Tengah	30,67	27,16	17,46	13,36	1,95
17. Sumba Barat Daya	34,42	24,39	19,20	14,43	0,73
18. Nagekeo	23,62	38,52	14,01	13,21	1,02
19. Manggarai Timur	15,99	53,87	12,97	8,42	0,52
20. Sabu Raijua	21,13	34,85	19,40	15,40	0,54
21. Malaka	22,62	33,26	19,79	14,36	0,09
Kota / Municipality					
1. Kota Kupang	7,93	19,26	19,58	35,67	2,07
Nusa Tenggara Timur	21,49	33,48	18,14	16,03	1,19

Bersambung ke hal berikut / Continued to next page...

Lanjutan Tabel/Continued Table 4.1.21

Kabupaten/Kota Regency/Municipality		Tamat Diploma I dan II Diploma I And II Graduated	Tamat Akademi / Diploma III Academy / Diploma III Graduated	Tamat Diploma IV/ Strata I/II/III Graduated	Jumlah Total
(1)		(7)	(8)	(9)	(10)
Kabupaten / Regency					
1.	Sumba Barat	0,06	2,25	5,85	100,00
2.	Sumba Timur	0,39	3,45	6,31	100,00
3.	Kupang	0,00	2,58	5,73	100,00
4.	Timor Tengah Selatan	0,04	0,85	4,31	100,00
5.	Timor Tengah Utara	0,77	0,87	8,86	100,00
6.	Belu	0,08	2,16	6,86	100,00
7.	Alor	0,74	1,16	7,23	100,00
8.	Lembata	0,39	1,57	5,73	100,00
9.	Flores Timur	0,94	2,46	7,06	100,00
10.	Sikka	0,21	1,95	7,28	100,00
11.	Ende	0,82	2,88	9,51	100,00
12.	Ngada	0,28	2,54	8,72	100,00
13.	Manggarai	0,26	1,98	6,83	100,00
14.	Rote Ndao	0,36	1,97	6,74	100,00
15.	Manggarai Barat	0,00	2,57	7,73	100,00
16.	Sumba Tengah	0,13	1,93	7,34	100,00
17.	Sumba Barat Daya	0,00	1,83	5,01	100,00
18.	Nagekeo	0,47	1,26	7,89	100,00
19.	Manggarai Timur	0,18	1,02	7,03	100,00
20.	Sabu Raijua	0,16	1,18	7,35	100,00
21.	Malaka	0,12	1,02	8,74	100,00
Kota / Municipality					
1.	Kota Kupang	0,10	2,45	12,94	100,00
Nusa Tenggara Timur		0,28	1,95	7,44	100,00

Sumber/Source: BPS, Survei Sosial Ekonomi Nasional (Susenas)/BPS–Statistics Indonesia, National Socioeconomic Survey

4.2 KESEHATAN HEALTH

Tabel 4.2.1 **Jumlah Desa¹/Kelurahan Yang Memiliki Sarana Kesehatan Menurut Kabupaten/Kota di Provinsi Nusa Tenggara Timur, 2019–2021**
Number of Villages¹ Having Health Facilities by Regency/ Municipality in Nusa Tenggara Timur Province, 2019–2021

Kabupaten/Kota Regency/Municipality	Rumah Sakit Hospital		
	2019	2020	2021
(1)	(2)	(3)	(4)
Kabupaten / Regency			
1. Sumba Barat	2	2	2
2. Sumba Timur	3	4	4
3. Kupang	2	1	2
4. Timor Tengah Selatan	2	5	3
5. Timor Tengah Utara	3	3	3
6. Belu	4	5	3
7. Alor	3	3	3
8. Lembata	3	2	4
9. Flores Timur	1	1	1
10. Sikka	3	3	3
11. Ende	2	2	3
12. Ngada	1	1	1
13. Manggarai	2	2	2
14. Rote Ndao	1	1	1
15. Manggarai Barat	2	2	3
16. Sumba Tengah	1	1	1
17. Sumba Barat Daya	1	2	1
18. Nagekeo	1	1	1
19. Manggarai Timur	–	1	1
20. Sabu Raijua	2	1	1
21. Malaka	1	1	1
Kota / Municipality			
1. Kota Kupang	10	10	11
Nusa Tenggara Timur	50	54	55

Bersambung ke hal berikut / Continued to next page...

Lanjutan Tabel/Continued Table 4.2.1

Kabupaten/Kota Regency/Municipality	Rumah Sakit Bersalin Maternity Hospital		
	2019	2020	2021
(1)	(5)	(6)	(7)
Kabupaten / Regency			
1. Sumba Barat	-	-	-
2. Sumba Timur	-	-	-
3. Kupang	-	-	-
4. Timor Tengah Selatan	-	-	-
5. Timor Tengah Utara	-	-	-
6. Belu	1	-	-
7. Alor	-	-	-
8. Lembata	-	-	-
9. Flores Timur	-	-	-
10. Sikka	-	-	-
11. Ende	-	-	-
12. Ngada	-	-	-
13. Manggarai	-	-	-
14. Rote Ndao	-	-	-
15. Manggarai Barat	-	-	-
16. Sumba Tengah	-	-	-
17. Sumba Barat Daya	-	-	-
18. Nagekeo	-	-	-
19. Manggarai Timur	-	-	-
20. Sabu Raijua	-	-	-
21. Malaka	-	-	1
Kota / Municipality			
1. Kota Kupang	2	-	-
Nusa Tenggara Timur	3	-	1

Bersambung ke hal berikut / Continued to next page...

Lanjutan Tabel/Continued Table 4.2.1

Kabupaten/Kota Regency/Municipality	Poliklinik Polyclinic		
	2019	2020	2021
(1)	(8)	(9)	(10)
Kabupaten / Regency			
1. Sumba Barat	4	4	2
2. Sumba Timur	4	4	4
3. Kupang	11	9	8
4. Timor Tengah Selatan	4	3	5
5. Timor Tengah Utara	9	10	9
6. Belu	8	7	8
7. Alor	3	3	3
8. Lembata	–	1	2
9. Flores Timur	6	7	6
10. Sikka	5	6	6
11. Ende	7	7	8
12. Ngada	2	–	1
13. Manggarai	1	1	1
14. Rote Ndao	–	2	2
15. Manggarai Barat	3	3	4
16. Sumba Tengah	1	1	1
17. Sumba Barat Daya	5	6	6
18. Nagekeo	9	9	10
19. Manggarai Timur	5	6	4
20. Sabu Raijua	–	–	1
21. Malaka	3	3	4
Kota / Municipality			
1. Kota Kupang	15	15	18
Nusa Tenggara Timur	105	107	113

Bersambung ke hal berikut / Continued to next page ...

Lanjutan Tabel/Continued Table 4.2.1

Kabupaten/Kota Regency/Municipality	Puskesmas Public Health Center		
	2019	2020	2021
(1)	(11)	(12)	(13)
Kabupaten / Regency			
1. Sumba Barat	11	10	9
2. Sumba Timur	25	24	22
3. Kupang	26	28	25
4. Timor Tengah Selatan	35	35	37
5. Timor Tengah Utara	26	26	26
6. Belu	22	16	14
7. Alor	28	27	26
8. Lembata	9	9	10
9. Flores Timur	22	22	21
10. Sikka	25	25	25
11. Ende	25	25	25
12. Ngada	17	20	20
13. Manggarai	23	23	25
14. Rote Ndao	12	12	12
15. Manggarai Barat	20	22	22
16. Sumba Tengah	8	8	9
17. Sumba Barat Daya	16	16	16
18. Nagekeo	7	8	8
19. Manggarai Timur	31	30	26
20. Sabu Raijua	6	6	5
21. Malaka	20	21	18
Kota / Municipality			
1. Kota Kupang	11	11	13
Nusa Tenggara Timur	425	424	414

Bersambung ke hal berikut / Continued to next page...

Lanjutan Tabel/Continued Table 4.2.1

Kabupaten/Kota Regency/Municipality	Puskesmas Pembantu Subsidiary of Public Health Center		
	2019	2020	2021
(1)	(14)	(15)	(16)
Kabupaten / Regency			
1. Sumba Barat	11	10	6
2. Sumba Timur	75	81	78
3. Kupang	151	150	144
4. Timor Tengah Selatan	37	41	40
5. Timor Tengah Utara	31	31	33
6. Belu	15	11	10
7. Alor	48	48	46
8. Lembata	27	32	30
9. Flores Timur	38	39	40
10. Sikka	50	55	55
11. Ende	41	40	46
12. Ngada	33	31	28
13. Manggarai	63	61	62
14. Rote Ndao	78	82	70
15. Manggarai Barat	36	40	33
16. Sumba Tengah	14	16	16
17. Sumba Barat Daya	44	41	44
18. Nagekeo	34	33	29
19. Manggarai Timur	60	58	45
20. Sabu Raijua	58	57	45
21. Malaka	25	22	14
Kota / Municipality			
1. Kota Kupang	34	34	36
Nusa Tenggara Timur	1 003	1 013	950

Bersambung ke hal berikut / Continued to next page ...

Lanjutan Tabel/Continued Table 4.2.1

Kabupaten/Kota Regency/Municipality	Apotek Pharmacy		
	2019	2020	2021
(1)	(17)	(18)	(19)
Kabupaten / Regency			
1. Sumba Barat	6	6	6
2. Sumba Timur	7	6	5
3. Kupang	8	7	8
4. Timor Tengah Selatan	8	10	11
5. Timor Tengah Utara	6	6	7
6. Belu	9	8	7
7. Alor	7	7	7
8. Lembata	7	10	9
9. Flores Timur	12	14	13
10. Sikka	10	13	15
11. Ende	12	12	10
12. Ngada	8	8	11
13. Manggarai	15	19	19
14. Rote Ndao	6	3	4
15. Manggarai Barat	6	7	10
16. Sumba Tengah	1	1	1
17. Sumba Barat Daya	6	10	11
18. Nagekeo	8	10	11
19. Manggarai Timur	7	10	11
20. Sabu Raijua	1	2	1
21. Malaka	3	5	4
Kota / Municipality			
1. Kota Kupang	32	33	34
Nusa Tenggara Timur	185	207	215

Catatan/Note: ¹Desa pada tabel ini termasuk Unit Permukiman Transmigrasi (UPT) yang masih dibina oleh kementerian terkait dan nagari di Provinsi Sumatera Barat/Villages in this table include Transmigration Settlement Unit which is still fostered by the relevant ministries and the nagari in the Province of Sumatera Barat

Sumber/Source: BPS, Pendataan Potensi Desa (Podes)/BPS–Statistics Indonesia, Village Potential Data Collecting

Tabel
Table 4.2.2

Distribusi Persentase Wanita Berumur 15–49 Tahun yang Pernah Kawin dan Melahirkan Hidup dalam Dua Tahun Terakhir Menurut Kabupaten/Kota dan Penolong Persalinan di Provinsi Nusa Tenggara Timur, 2021–2022
Percentage Distribution of Ever Married Women Aged 15–49 Years Who Had Live Birth in The Two Years Preceding The Survey by Regency/Municipality and Last Birth Attendance in Nusa Tenggara Timur Province, 2021–2022

Kabupaten/Kota Regency/Municipality	Dokter ¹ Doctor ¹		Bidan Midwife		Tenaga Kesehatan Lain ² Other Medical Personnel ²	
	2021	2022	2021	2022	2021	2022
(1)	(2)	(3)	(4)	(5)	(6)	(7)
Kabupaten / Regency						
1. Sumba Barat	11,39	34,22	75,97	58,87	12,63	6,91
2. Sumba Timur	27,68	23,75	61,98	67,25	10,33	9,01
3. Kupang	27,72	28,78	48,87	49,88	23,41	21,34
4. Timor Tengah Selatan	13,92	17,29	68,03	70,30	18,05	12,41
5. Timor Tengah Utara	28,08	19,79	66,82	70,56	5,10	9,65
6. Belu	17,36	15,46	77,83	77,36	4,81	7,18
7. Alor	13,18	9,55	68,63	73,30	18,19	17,15
8. Lembata	30,60	42,98	66,44	57,02	2,96	0,00
9. Flores Timur	14,54	21,29	76,77	75,72	8,69	2,99
10. Sikka	36,58	30,57	62,83	64,54	0,59	4,89
11. Ende	30,28	19,67	65,52	76,28	4,20	4,05
12. Ngada	20,14	29,85	77,77	68,54	2,09	1,61
13. Manggarai	16,70	22,68	78,92	69,22	4,37	8,10
14. Rote Ndao	10,82	6,47	74,39	79,57	14,79	13,96
15. Manggarai Barat	37,10	38,92	54,39	51,11	8,51	9,97
16. Sumba Tengah	30,65	28,54	63,34	64,47	6,01	6,99
17. Sumba Barat Daya	27,40	22,59	46,01	50,36	26,59	27,05
18. Nagekeo	36,22	35,71	61,49	62,49	2,29	1,80
19. Manggarai Timur	12,02	11,73	67,00	69,17	20,98	19,10
20. Sabu Raijua	14,11	4,97	60,46	60,39	25,43	34,63
21. Malaka	6,61	14,17	89,04	74,71	4,35	11,12
Kota / Municipality						
1. Kota Kupang	53,21	52,45	34,71	36,11	12,08	11,44
Nusa Tenggara Timur	24,48	24,43	63,73	63,88	11,79	11,69

Catatan/Note: ¹Dokter kandungan dan dokter umum/*Obstetrician and general practice doctor*

²Termasuk Perawat dan tenaga medis lainnya dan yang tidak menggunakan penolong persalinan/*Including Nurse and other medical personnel and not using a birth attender*

Sumber/Source: BPS, Survei Sosial Ekonomi Nasional (Susenas)/BPS–Statistics Indonesia, National Socioeconomic Survey

Tabel 4.2.3 Jumlah Tenaga Kesehatan Menurut Kabupaten/Kota di Provinsi Nusa Tenggara Timur, 2022
Table 4.2.3 Number of Medical Personnel by Regency/Municipality in Nusa Tenggara Timur Province, 2022

Kabupaten/Kota Regency/Municipality	Dokter Doctor	Perawat Nurse	Bidan Midwife	Farmasi Pharma- ceutical	Ahli Gizi Nutritionist
(1)	(2)	(3)	(4)	(5)	(6)
Kabupaten / Regency					
1. Sumba Barat	49	529	166	49	41
2. Sumba Timur	76	875	410	56	42
3. Kupang	51	562	781	62	102
4. Timor Tengah Selatan	60	648	680	64	107
5. Timor Tengah Utara	56	642	723	99	92
6. Belu	77	661	339	78	67
7. Alor	66	778	613	124	125
8. Lembata	24	367	410	55	49
9. Flores Timur	57	707	761	98	85
10. Sikka	57	946	797	91	77
11. Ende	47	911	826	87	63
12. Ngada	40	551	482	73	54
13. Manggarai	45	986	1 064	122	87
14. Rote Ndao	49	301	292	29	57
15. Manggarai Barat	64	730	636	91	81
16. Sumba Tengah	20	280	149	32	31
17. Sumba Barat Daya	61	684	347	61	52
18. Nagekeo	40	351	396	41	29
19. Manggarai Timur	25	901	895	80	71
20. Sabu Raijua	33	220	190	34	37
21. Malaka	46	530	493	84	85
Kota / Municipality					
1. Kota Kupang	298	1,759	757	252	115
Nusa Tenggara Timur	1 341	14 919	12 207	1 762	1 549

Catatan/Note: ¹ Dokter dalam tabel ini termasuk dokter spesialis, dokter umum, dokter spesialis gigi dan dokter gigi

Sumber/Source: Dinas Kesehatan Provinsi Nusa Tenggara Timur, Profil Kesehatan Provinsi Nusa Tenggara Timur/ Nusa Tenggara Timur Provincial Health Office, Nusa Tenggara Timur Province Health Profile

Tabel
Table 4.2.4

Persentase Penduduk yang Mempunyai Keluhan Kesehatan Selama Sebulan Terakhir Menurut Kabupaten/Kota di Provinsi Nusa Tenggara Timur, 2017–2022
Percentage of People Who Had Health Complaint During a Month Prior to The Survey by Regency/Municipality in Nusa Tenggara Timur Province, 2017–2022

Kabupaten/Kota Regency/Municipality	2017	2018	2019	2020	2021	2022
(1)	(2)	(3)	(4)	(5)	(6)	(7)
Kabupaten / Regency						
1. Sumba Barat	32,75	29,71	43,78	27,33	25,66	26,16
2. Sumba Timur	46,67	49,75	44,38	43,40	26,47	18,39
3. Kupang	39,85	37,50	44,25	35,08	32,05	33,80
4. Timor Tengah Selatan	38,95	37,08	38,08	27,83	26,73	45,38
5. Timor Tengah Utara	35,59	41,76	40,78	37,52	34,88	40,28
6. Belu	30,47	32,63	26,52	27,30	27,87	28,76
7. Alor	27,10	36,54	38,95	37,73	38,36	26,60
8. Lembata	38,84	41,33	38,39	38,15	32,77	32,92
9. Flores Timur	30,27	40,04	44,23	43,20	30,39	14,68
10. Sikka	39,85	52,72	56,67	53,59	51,11	17,09
11. Ende	30,63	33,17	38,20	34,45	31,93	31,99
12. Ngada	26,78	44,37	38,60	33,66	30,90	4,09
13. Manggarai	30,72	42,31	40,23	29,91	29,71	41,98
14. Rote Ndao	33,76	43,73	37,29	36,67	28,57	14,53
15. Manggarai Barat	23,26	27,45	36,09	27,62	22,33	30,99
16. Sumba Tengah	47,91	34,40	64,20	37,02	41,01	20,78
17. Sumba Barat Daya	39,99	37,35	50,34	39,28	32,42	36,43
18. Nagekeo	37,45	45,29	35,52	33,86	36,66	1,30
19. Manggarai Timur	30,34	34,38	28,69	27,21	27,16	22,92
20. Sabu Raijua	21,02	33,24	29,48	32,10	13,88	24,92
21. Malaka	25,73	23,48	22,86	19,91	18,61	17,75
Kota / Municipality						
1. Kota Kupang	42,50	29,25	43,61	32,49	23,64	41,87
Nusa Tenggara Timur	34,86	37,71	40,39	34,44	30,14	29,06

Sumber/Source: BPS, Survei Sosial Ekonomi Nasional (Susenas)/BPS–Statistics Indonesia, National Socioeconomic Survey

Tabel
Table 4.2.5

Jumlah Kasus Penyakit Menurut Kabupaten/Kota dan Jenis Penyakit di Provinsi Nusa Tenggara Timur, 2022
Number of Disease Cases by Regency/Municipality and Type of Disease in Nusa Tenggara Timur Province, 2022

Kabupaten/Kota Regency/Municipality	Malaria (Suspek) Malaria	TB Paru Tuberculosis	Pneumonia ¹ Pneumonia ¹
(1)	(2)	(3)	(4)
Kabupaten / Regency			
1. Sumba Barat	1 903	275	282
2. Sumba Timur	5 537	335	246
3. Kupang	50	476	190
4. Timor Tengah Selatan	696	481	261
5. Timor Tengah Utara	26	267	102
6. Belu	19	460	39
7. Alor	412	366	14
8. Lembata	29	145	225
9. Flores Timur	191	249	99
10. Sikka	531	431	62
11. Ende	6	522	429
12. Ngada	2	119	32
13. Manggarai	10	344	4
14. Rote Ndao	261	162	76
15. Manggarai Barat	10	417	268
16. Sumba Tengah	89	127	115
17. Sumba Barat Daya	5 730	519	256
18. Nagekeo	8	178	64
19. Manggarai Timur	5	192	79
20. Sabu Raijua	2	82	12
21. Malaka	273	364	53
Kota / Municipality			
1. Kota Kupang	40	757	183
Nusa Tenggara Timur	15 830	7 268	3 091

Bersambung ke hal berikut / Continued to next page...

Lanjutan Tabel/Continued Table 4.2.5

Kabupaten/Kota Regency/Municipality	Kusta Leprosy	Tetanus Neonatorum	Campak Measles
(1)	(5)	(6)	(7)
Kabupaten / Regency			
1. Sumba Barat	–	–	–
2. Sumba Timur	–	–	2
3. Kupang	–	–	1
4. Timor Tengah Selatan	–	–	–
5. Timor Tengah Utara	–	–	–
6. Belu	–	–	–
7. Alor	–	–	–
8. Lembata	–	–	–
9. Flores Timur	–	–	–
10. Sikka	–	–	–
11. Ende	–	–	–
12. Ngada	–	–	–
13. Manggarai	–	–	–
14. Rote Ndao	–	–	–
15. Manggarai Barat	–	–	–
16. Sumba Tengah	–	–	–
17. Sumba Barat Daya	–	–	–
18. Nagekeo	–	–	–
19. Manggarai Timur	–	–	–
20. Sabu Raijua	–	–	–
21. Malaka	–	–	3
Kota / Municipality			
1. Kota Kupang	–	–	1
Nusa Tenggara Timur	–	–	7

Bersambung ke hal berikut / Continued to next page...

Lanjutan Tabel/Continued Table 4.2.5

Kabupaten/Kota Regency/Municipality	Diare² Diarhea²	DBD Dengeue Hemorrhagic Fever	Kasus Baru AIDS³ New Cases AIDS³
(1)	(8)	(9)	(10)
Kabupaten / Regency			
1. Sumba Barat	1 120	144	2
2. Sumba Timur	758	219	–
3. Kupang	20	64	–
4. Timor Tengah Selatan	567	109	–
5. Timor Tengah Utara	113	27	–
6. Belu	492	137	29
7. Alor	100	36	34
8. Lembata	50	141	39
9. Flores Timur	2 807	63	8
10. Sikka	789	466	50
11. Ende	631	55	6
12. Ngada	1 116	94	–
13. Manggarai	253	96	10
14. Rote Ndao	95	6	–
15. Manggarai Barat	1 335	713	10
16. Sumba Tengah	977	10	–
17. Sumba Barat Daya	1 685	398	16
18. Nagekeo	1 269	54	1
19. Manggarai Timur	849	41	–
20. Sabu Raijua	325	64	4
21. Malaka	126	416	–
Kota / Municipality			
1. Kota Kupang	359	23	18
Nusa Tenggara Timur	15 836	3 376	227

Bersambung ke hal berikut / Continued to next page...

Lanjutan Tabel/Continued Table 4.2.5

Kabupaten/Kota Regency/Municipality	Kasus Kumulatif AIDS³ Cumulative Cases AIDS³	IMS (Infeksi Menular Seksual) STD (Sexual Transmitted Disease)
(1)	(11)	(12)
Kabupaten / Regency		
1. Sumba Barat	15	–
2. Sumba Timur	36	–
3. Kupang	0	15
4. Timor Tengah Selatan	28	–
5. Timor Tengah Utara	14	–
6. Belu	75	21
7. Alor	124	–
8. Lembata	83	10
9. Flores Timur	37	35
10. Sikka	136	–
11. Ende	8	61
12. Ngada	5	–
13. Manggarai	18	–
14. Rote Ndao	1	–
15. Manggarai Barat	31	–
16. Sumba Tengah	7	–
17. Sumba Barat Daya	55	–
18. Nagekeo	14	–
19. Manggarai Timur	3	–
20. Sabu Raijua	8	–
21. Malaka	27	–
Kota / Municipality		
1. Kota Kupang	33	274
Nusa Tenggara Timur	758	416

Catatan/Note: ¹ Pneumonia pada balita/*Pneumonia in children under five years old*²Jumlah Kejadian luar biasa/*Number of extraordinary event*³Data kasus AIDS pada publikasi tahun bersangkutan dapat berbeda dengan dengan publikasi tahun sebelumnya dikarenakan terdapat penambahan kasus yang belum dilaporkan/*The case data of AIDS in the newest publication may be different from the previous years publication due to the addition of unreported cases*Sumber/Source: Dinas Kesehatan Provinsi Nusa Tenggara Timur/ *Nusa Tenggara Timur Provincial Health Office*

Tabel
Table 4.2.6

Jumlah Rumah Sakit Umum, Rumah Sakit Khusus, Rumah Sakit Bersalin/Rumah Bersalin, Puskesmas, Klinik/Balai Kesehatan, Posyandu, dan Polindes Menurut Kabupaten/Kota di Provinsi Nusa Tenggara Timur, 2021 dan 2022
Number of General Hospital, Special Hospital, Maternity Hospital and Public Health Center, Medical Clinic, Integrated Service Post, Village maternity Cottage by Regency/Municipality in Nusa Tenggara Timur Province, 2021 and 2022

Kabupaten/Kota Regency/Municipality	Rumah Sakit Umum General Hospital		Rumah Sakit Khusus Special Hospital		Rumah Sakit Bersalin Maternity Hospital	
	2021	2022	2021	2022	2021	2022
(1)	(2)	(3)	(4)	(5)	(6)	(7)
Kabupaten / Regency						
1. Sumba Barat	3	3	-	-	-	-
2. Sumba Timur	4	4	-	-	-	-
3. Kupang	1	1	-	-	-	-
4. Timor Tengah Selatan	2	2	-	-	-	-
5. Timor Tengah Utara	2	2	1	1	-	-
6. Belu	4	4	-	-	-	-
7. Alor	2	2	-	-	-	-
8. Lembata	3	3	1	-	-	-
9. Flores Timur	1	1	-	-	-	-
10. Sikka	3	3	-	-	-	-
11. Ende	3	3	-	-	-	-
12. Ngada	1	1	-	-	-	-
13. Manggarai	2	2	-	-	-	-
14. Rote Ndao	1	1	-	-	-	-
15. Manggarai Barat	3	3	-	-	-	-
16. Sumba Tengah	1	1	-	-	-	-
17. Sumba Barat Daya	2	2	-	-	-	-
18. Nagekeo	1	1	-	-	-	-
19. Manggarai Timur	1	1	-	-	-	-
20. Sabu Raijua	1	1	-	-	-	-
21. Malaka	1	1	-	-	-	-
Kota / Municipality						
1. Kota Kupang	14	14	1	1	1	1
Nusa Tenggara Timur	56	56	3	2	1	1

Bersambung ke hal berikut / Continued to next page ...

Lanjutan Tabel/Continued Table 4.2.6

Kabupaten/Kota Regency/Municipality	Puskesmas Public Health Center		Klinik/Balai Kesehatan Clinic/Health Center	
	2021	2022	2021	2022
(1)	(8)	(9)	(10)	(11)
Kabupaten / Regency				
1. Sumba Barat	10	10	4	4
2. Sumba Timur	24	24	8	8
3. Kupang	27	27	4	4
4. Timor Tengah Selatan	36	37	11	11
5. Timor Tengah Utara	26	26	20	20
6. Belu	17	17	7	7
7. Alor	26	27	5	5
8. Lembata	12	12	4	4
9. Flores Timur	21	21	6	6
10. Sikka	25	25	10	10
11. Ende	26	26	14	14
12. Ngada	20	24	5	5
13. Manggarai	23	25	7	7
14. Rote Ndao	12	12	5	5
15. Manggarai Barat	21	22	5	5
16. Sumba Tengah	9	9	1	1
17. Sumba Barat Daya	16	16	3	3
18. Nagekeo	7	9	9	9
19. Manggarai Timur	29	29	5	5
20. Sabu Raijua	6	6	-	-
21. Malaka	20	20	3	3
Kota / Municipality				
1. Kota Kupang	11	12	38	38
Nusa Tenggara Timur	424	436	174	174

Bersambung ke hal berikut / Continued to next page...

Lanjutan Tabel/Continued Table 4.2.6

Kabupaten/Kota Regency/Municipality	Posyandu Integrated Health Post		Poskesdes Village Maternity Cottage	
	2021	2022	2021	2022
(1)	(12)	(13)	(14)	(15)
Kabupaten / Regency				
1. Sumba Barat	250	250	23	23
2. Sumba Timur	570	570	70	70
3. Kupang	764	764	155	155
4. Timor Tengah Selatan	866	866	60	60
5. Timor Tengah Utara	524	524	142	142
6. Belu	446	446	29	29
7. Alor	446	446	45	45
8. Lembata	318	318	72	72
9. Flores Timur	561	561	116	116
10. Sikka	650	650	125	125
11. Ende	662	662	75	75
12. Ngada	368	368	41	41
13. Manggarai	577	577	19	19
14. Rote Ndao	406	406	7	7
15. Manggarai Barat	494	494	19	19
16. Sumba Tengah	197	197	31	31
17. Sumba Barat Daya	568	568	57	57
18. Nagekeo	284	284	58	58
19. Manggarai Timur	579	579	20	20
20. Sabu Raijua	242	242	–	–
21. Malaka	474	474	58	58
Kota / Municipality				
1. Kota Kupang	315	315	5	5
Nusa Tenggara Timur	10 561	10 561	1 227	1 227

Sumber/Source : Dinas Kesehatan Provinsi Nusa Tenggara Timur/ Nusa Tenggara Timur Provincial Health Office

Tabel
Table 4.2.7

Persentase Penduduk yang Mempunyai Keluhan Kesehatan dan Berobat Jalan Selama Sebulan Terakhir Menurut Kabupaten/ Kota di Provinsi Nusa Tenggara Timur, 2018–2022
Percentage of People Who Had Health Complaint and Had Outpatient During a Month Prior to the Survey by Regency/ Municipality in Nusa Tenggara Timur Province, 2018–2022

Kabupaten/Kota Regency/Municipality		2018	2019	2020	2021	2022
(1)		(2)	(3)	(4)	(5)	(6)
Kabupaten / Regency						
1.	Sumba Barat	64,84	63,81	59,02	52,06	45,49
2.	Sumba Timur	48,21	64,03	62,55	43,84	37,02
3.	Kupang	47,19	55,26	55,37	30,34	40,10
4.	Timor Tengah Selatan	35,28	48,17	48,84	33,25	43,54
5.	Timor Tengah Utara	53,93	56,37	57,22	47,12	32,84
6.	Belu	47,81	57,47	37,71	19,70	24,39
7.	Alor	52,39	56,52	46,67	36,06	41,56
8.	Lembata	54,33	56,95	60,20	47,04	37,35
9.	Flores Timur	63,50	48,49	47,65	49,95	92,74
10.	Sikka	49,82	49,56	51,47	30,08	92,25
11.	Ende	49,21	44,87	46,38	40,69	27,40
12.	Ngada	56,15	65,44	50,79	38,46	100,00
13.	Manggarai	30,90	49,95	53,01	38,89	34,74
14.	Rote Ndao	48,29	58,83	65,72	31,19	34,84
15.	Manggarai Barat	66,54	56,66	51,49	50,90	44,07
16.	Sumba Tengah	61,25	71,08	58,22	47,09	47,27
17.	Sumba Barat Daya	54,90	52,05	43,06	38,05	36,70
18.	Nagekeo	57,15	61,52	46,06	36,05	100,00
19.	Manggarai Timur	39,40	45,73	31,46	28,29	36,68
20.	Sabu Raijua	57,08	62,06	65,43	34,11	20,88
21.	Malaka	52,78	60,38	44,04	40,19	22,43
Kota / Municipality						
1.	Kota Kupang	40,68	39,21	49,08	17,58	34,13
Nusa Tenggara Timur		48,86	53,06	50,80	36,19	39,98

Sumber/Source: BPS, Survei Sosial Ekonomi Nasional (Susenas)/BPS–Statistics Indonesia, National Socioeconomic Survey

Tabel
Table 4.2.8

Distribusi Persentase Penduduk yang Mempunyai Keluhan Kesehatan Selama Sebulan Terakhir dan Tidak Berobat Jalan Menurut Kabupaten/Kota dan Alasan Utama Tidak Berobat Jalan di Provinsi Nusa Tenggara Timur, 2022
Percentage Distribution of People Who Had Health Complaint During a Month Prior to the Survey and Had Not Outpatient by Province and Main Reason for not Outpatient in Nusa Tenggara Timur Province, 2022

Kabupaten/Kota Regency/Municipality		Tidak punya biaya berobat No money for outpatient	Tidak ada biaya transportasi No money for transportation	Tidak ada sarana transportasi No transportation utilities
(1)		(2)	(3)	(4)
Kabupaten / Regency				
1.	Sumba Barat	0,00	0,00	0,00
2.	Sumba Timur	0,51	0,00	0,69
3.	Kupang	0,87	0,00	2,34
4.	Timor Tengah Selatan	0,00	0,85	0,34
5.	Timor Tengah Utara	2,07	0,00	0,00
6.	Belu	0,00	0,04	0,00
7.	Alor	1,64	0,00	0,04
8.	Lembata	0,80	0,00	0,00
9.	Flores Timur	0,00	0,00	0,00
10.	Sikka	0,00	0,00	0,00
11.	Ende	0,00	0,00	0,00
12.	Ngada	0,00	0,00	0,00
13.	Manggarai	0,61	0,00	0,00
14.	Rote Ndao	0,00	0,31	0,00
15.	Manggarai Barat	0,00	0,47	0,00
16.	Sumba Tengah	0,00	0,65	1,19
17.	Sumba Barat Daya	1,00	0,00	1,03
18.	Nagekeo	0,00	0,00	0,00
19.	Manggarai Timur	0,94	0,00	0,98
20.	Sabu Raijua	0,00	0,00	0,00
21.	Malaka	0,00	0,00	0,28
Kota / Municipality				
1.	Kota Kupang	0,00	0,00	0,23
Nusa Tenggara Timur		0,54	0,14	0,50

Bersambung ke hal berikut / Continued to next page ...

Lanjutan Tabel/Continued Table 4.2.8

Kabupaten/Kota Regency/Municipality	Waktu tunggu pelayanan lama Long lay time for health services	Mengobati sendiri Self treatment	Tidak ada yang mendampingi No accompanying
(1)	(5)	(6)	(7)
Kabupaten / Regency			
1. Sumba Barat	0,00	86,39	0,00
2. Sumba Timur	0,00	68,98	0,00
3. Kupang	0,00	44,40	0,30
4. Timor Tengah Selatan	0,00	73,63	0,00
5. Timor Tengah Utara	0,44	71,58	0,17
6. Belu	0,00	71,61	0,00
7. Alor	0,00	87,02	0,00
8. Lembata	0,00	80,62	0,13
9. Flores Timur	0,00	32,02	0,00
10. Sikka	0,00	0,00	0,00
11. Ende	0,00	85,69	0,00
12. Ngada	0,00	0,00	0,00
13. Manggarai	0,00	65,77	0,00
14. Rote Ndao	0,00	66,25	0,00
15. Manggarai Barat	0,00	87,76	0,00
16. Sumba Tengah	0,00	69,88	0,00
17. Sumba Barat Daya	0,00	81,50	0,00
18. Nagekeo	0,00	0,00	0,00
19. Manggarai Timur	0,00	73,36	0,00
20. Sabu Raijua	0,00	62,75	0,25
21. Malaka	0,00	67,40	0,00
Kota / Municipality			
1. Kota Kupang	0,00	56,14	0,00
Nusa Tenggara Timur	0,04	69,76	0,06

Bersambung ke hal berikut / Continued to next page...

Lanjutan Tabel/Continued Table 4.2.8

Kabupaten/Kota Regency/Municipality	Merasa tidak perlu Not necessary	Lainnya Others	Jumlah Total
(1)	(8)	(9)	(10)
Kabupaten / Regency			
1. Sumba Barat	6,99	6,62	100,00
2. Sumba Timur	10,59	19,24	100,00
3. Kupang	14,06	38,03	100,00
4. Timor Tengah Selatan	6,02	19,17	100,00
5. Timor Tengah Utara	14,50	11,23	100,00
6. Belu	6,16	22,18	100,00
7. Alor	6,97	4,33	100,00
8. Lembata	7,25	11,21	100,00
9. Flores Timur	67,98	0,00	100,00
10. Sikka	100,00	0,00	100,00
11. Ende	1,97	12,33	100,00
12. Ngada	0,00	0,00	0,00
13. Manggarai	15,23	18,39	100,00
14. Rote Ndao	19,87	13,57	100,00
15. Manggarai Barat	3,88	7,88	100,00
16. Sumba Tengah	10,18	18,10	100,00
17. Sumba Barat Daya	9,03	7,44	100,00
18. Nagekeo	0,00	0,00	0,00
19. Manggarai Timur	24,72	0,00	100,00
20. Sabu Raijua	24,82	12,18	100,00
21. Malaka	12,94	19,37	100,00
Kota / Municipality			
1. Kota Kupang	23,34	11,95	100,00
Nusa Tenggara Timur	12,70	10,21	100,00

Sumber/Source: BPS, Survei Sosial Ekonomi Nasional (Susenas)/BPS—Statistics Indonesia, National Socioeconomic Survey

Tabel
Table 4.2.9

Persentase Penduduk Usia 15 Tahun Ke Atas yang Merokok dalam Sebulan Terakhir Menurut Kabupaten/Kota dan Kelompok Umur di Provinsi Nusa Tenggara Timur, 2022
Percentage of People Aged 15 Years and Above Who are Smoking During a Month Prior to The Survey by Regency/Municipality and Age Group in Nusa Tenggara Timur Province, 2022

Kabupaten/Kota Regency/Municipality	15–24	25–34	35–44	45–54	55–64	65+
(1)	(2)	(3)	(4)	(5)	(6)	(7)
Kabupaten / Regency						
1. Sumba Barat	12,85	35,79	42,40	36,03	32,16	22,49
2. Sumba Timur	15,57	36,95	43,70	43,32	44,60	28,46
3. Kupang	9,70	23,84	23,37	22,15	16,82	14,01
4. Timor Tengah Selatan	19,94	33,80	29,85	19,05	15,73	10,87
5. Timor Tengah Utara	25,54	38,66	36,02	26,17	26,48	28,24
6. Belu	16,99	30,08	33,35	29,83	19,00	19,42
7. Alor	19,73	32,47	34,27	31,65	27,71	19,20
8. Lembata	23,11	33,78	36,31	25,37	22,72	8,36
9. Flores Timur	23,24	39,21	38,33	30,97	28,01	16,69
10. Sikka	24,76	40,07	35,27	33,47	26,89	19,05
11. Ende	18,94	38,93	36,10	34,97	20,96	18,04
12. Ngada	17,94	33,39	31,14	32,18	27,69	15,94
13. Manggarai	23,97	35,73	35,95	36,15	33,35	27,81
14. Rote Ndao	13,06	25,69	32,80	29,23	17,99	13,86
15. Manggarai Barat	21,56	35,02	38,51	31,36	38,90	22,96
16. Sumba Tengah	21,40	38,30	41,34	46,09	37,38	26,31
17. Sumba Barat Daya	16,38	41,92	36,02	32,09	26,76	15,78
18. Nagekeo	19,43	34,94	35,57	27,26	24,55	16,46
19. Manggarai Timur	26,97	42,41	41,59	42,64	37,15	23,88
20. Sabu Raijua	12,58	22,22	27,58	20,38	16,19	13,01
21. Malaka	11,11	24,10	31,30	31,75	23,07	20,17
Kota / Municipality						
1. Kota Kupang	9,24	21,95	28,59	18,41	12,58	7,05
Nusa Tenggara Timur	17,94	33,28	34,26	29,74	24,77	17,81

Sumber/Source: BPS, Survei Sosial Ekonomi Nasional (Susenas)/BPS–Statistics Indonesia, National Socioeconomic Survey

Tabel
Table 4.2.10

Persentase Penduduk yang Memiliki Jaminan Kesehatan Menurut Kabupaten/Kota dan Jenis Jaminan di Provinsi Nusa Tenggara Timur, 2021–2022
Percentage of Population Who Has Health Insurance by Regency/ Municipality and Types of Health Insurance in Nusa Tenggara Timur, 2021–2022

Kabupaten/Kota Regency/Municipality	BPJS Kesehatan Penerima Bantuan Iuran (PBI) BPJS Health Insurance for poor and near poor		BPJS Kesehatan Non-Penerima Bantuan Iuran (Non-PBI) Non-PBI BPJS Health	
	2021	2022	2021	2022
(1)	(2)	(3)	(4)	(5)
Kabupaten / Regency				
1. Sumba Barat	76,05	78,99	11,74	11,11
2. Sumba Timur	61,35	63,05	15,50	11,60
3. Kupang	47,88	52,36	11,90	13,12
4. Timor Tengah Selatan	44,80	50,05	8,15	7,96
5. Timor Tengah Utara	45,85	44,93	15,09	14,03
6. Belu	43,49	44,79	16,63	16,12
7. Alor	56,84	56,55	14,73	15,88
8. Lembata	51,12	52,65	18,92	14,72
9. Flores Timur	41,42	47,86	11,39	11,10
10. Sikka	54,64	46,95	12,21	14,27
11. Ende	54,89	58,46	16,51	16,31
12. Ngada	34,93	32,87	14,59	9,61
13. Manggarai	52,60	58,58	11,66	8,97
14. Rote Ndao	39,78	37,87	8,50	9,75
15. Manggarai Barat	57,36	64,23	16,77	12,71
16. Sumba Tengah	84,97	89,71	9,74	6,51
17. Sumba Barat Daya	52,87	57,73	3,19	4,67
18. Nagekeo	42,36	48,10	8,50	5,19
19. Manggarai Timur	45,02	50,53	6,52	5,75
20. Sabu Raijua	73,79	75,19	4,92	5,48
21. Malaka	23,81	28,50	7,49	10,01
Kota / Municipality				
1. Kota Kupang	31,42	34,51	40,63	42,25
Nusa Tenggara Timur	48,43	51,26	13,91	13,44

Bersambung ke hal berikut / Continued to next page...

Lanjutan Tabel/Continued Table 4.2.10

Kabupaten/Kota Regency/Municipality	Jamkesda Regional Health Insurance		Asuransi Swasta Private Insurance		Perusahaan/Kantor Company/Office	
	2021	2022	2021	2022	2021	2022
(1)	(6)	(7)	(8)	(9)	(10)	(11)
Kabupaten / Regency						
1. Sumba Barat	0,08	0,00	0,00	0,00	0,00	0,02
2. Sumba Timur	0,40	0,25	0,00	0,05	0,38	0,38
3. Kupang	17,35	8,79	0,00	0,13	0,31	0,47
4. Timor Tengah Selatan	0,92	3,47	0,00	0,05	0,07	0,00
5. Timor Tengah Utara	0,09	0,42	0,00	0,00	0,05	0,00
6. Belu	1,94	27,36	0,00	0,03	0,00	0,30
7. Alor	1,08	0,43	0,02	0,00	0,00	0,00
8. Lembata	0,19	1,04	0,00	0,00	0,07	0,27
9. Flores Timur	8,60	5,59	0,21	0,00	0,15	0,00
10. Sikka	5,85	14,52	0,13	0,00	0,28	0,36
11. Ende	0,00	0,00	0,00	0,05	0,24	0,36
12. Ngada	0,53	4,75	0,16	0,12	0,00	0,00
13. Manggarai	0,12	0,22	0,29	0,11	1,23	0,39
14. Rote Ndao	11,42	34,20	0,00	0,00	0,03	0,00
15. Manggarai Barat	0,15	0,09	0,27	0,00	0,10	0,04
16. Sumba Tengah	1,52	0,14	0,00	0,00	0,00	0,00
17. Sumba Barat Daya	0,60	0,00	0,48	0,00	0,20	0,18
18. Nagekeo	3,94	1,84	0,00	0,04	0,19	0,40
19. Manggarai Timur	0,70	0,31	0,00	0,28	0,08	0,09
20. Sabu Raijua	47,75	14,98	0,29	0,00	0,00	0,00
21. Malaka	79,46	59,03	0,00	0,00	0,00	0,20
Kota / Municipality						
1. Kota Kupang	0,74	0,07	0,10	0,08	2,09	2,62
Nusa Tenggara Timur	6,55	6,96	0,10	0,05	0,36	0,39

Sumber/Source: BPS, Survei Sosial Ekonomi Nasional (Susenas)/BPS–Statistics Indonesia, National Socioeconomic Survey

Tabel 4.2.11 Jumlah Dokter Spesialis, Dokter Umum, dan Dokter Gigi Menurut Sarana Pelayanan Kesehatan di Provinsi Nusa Tenggara Timur, 2022
Number of Medical Specialist, General Practitioners, and Dentists by Health Facilities in Nusa Tenggara Timur, 2022

Sarana Pelayanan Kesehatan <i>Health Facilities</i>	Dokter Spesialis <i>Medical Specialist</i>	Dokter Umum <i>General Practitioners</i>	Dokter Gigi <i>Dentists</i>
(1)	(2)	(3)	(4)
Puskesmas/ <i>Public Health Center</i>	–	625	57
Rumah Sakit/ <i>Hospital</i>	410	716	148
Nusa Tenggara Timur	410	1 341	205

Sumber/*Source*: Dinas Kesehatan Provinsi Nusa Tenggara Timur, Profil Kesehatan Provinsi Nusa Tenggara Timur/ *Nusa Tenggara Timur Provincial Health Office, Nusa Tenggara Timur Province Health Profile*

Tabel
Table 4.2.12

Jumlah Remaja Usia 15–24 Tahun yang Mendapat Penyuluhan Tentang Kesehatan Reproduksi (Kespro), HIV/AIDS, dan Keluarga Berencana (KB) Menurut Kabupaten/Kota (kali) di Provinsi Nusa Tenggara Timur, 2022
Number of Adolescents Aged 15–24 Years Who Received Counseling on Reproductive Health, HIV/AIDS, and Family Planning by Regency/Municipality (times) in Nusa Tenggara Timur Province, 2022

Kabupaten/Kota Regency/Municipality	Penyuluhan Kespro Reproductive Health Counseling	Penyuluhan HIV/ AIDS HIV/AIDS Counseling	Penyuluhan KB Family Planning Counseling
(1)	(2)	(3)	(4)
Kabupaten / Regency			
1. Sumba Barat	550	330	110
2. Sumba Timur	375	225	75
3. Kupang	1 000	440	160
4. Timor Tengah Selatan	750	600	150
5. Timor Tengah Utara	825	495	165
6. Belu	500	300	80
7. Alor	625	375	125
8. Lembata	625	300	125
9. Flores Timur	750	390	150
10. Sikka	400	440	160
11. Ende	750	700	200
12. Ngada	450	675	180
13. Manggarai	750	550	150
14. Rote Ndao	500	240	100
15. Manggarai Barat	800	416	128
16. Sumba Tengah	525	273	63
17. Sumba Barat Daya	375	225	45
18. Nagekeo	200	120	40
19. Manggarai Timur	325	195	65
20. Sabu Raijua	350	168	70
21. Malaka	500	260	80
Kota / Municipality			
1. Kota Kupang	1200	420	90
Nusa Tenggara Timur	13 125	8 137	2 511

Sumber/Source: BKKBN Perwakilan Provinsi Nusa Tenggara Timur/Nasional Family Planning Coordinating Board of NTT

Tabel 4.2.13 Jumlah Klinik Keluarga Berencana (KKB) dan Pos Pelayanan Keluarga Berencana Desa (PPKBD) Menurut Kabupaten/Kota di Provinsi Nusa Tenggara Timur, 2022
Number of Family Planning Clinics and Village Family Planning Service Posts by Regency/Municipality in Nusa Tenggara Timur Province, 2022

Kabupaten/Kota Regency/Municipality		KKB Family Planning Clinics	PPKBD Village Family Planning Service Posts
(1)		(2)	(3)
Kabupaten / Regency			
1.	Sumba Barat	13	41
2.	Sumba Timur	40	124
3.	Kupang	126	176
4.	Timor Tengah Selatan	46	191
5.	Timor Tengah Utara	225	185
6.	Belu	59	79
7.	Alor	88	162
8.	Lembata	18	152
9.	Flores Timur	231	255
10.	Sikka	161	161
11.	Ende	88	283
12.	Ngada	81	153
13.	Manggarai	81	175
14.	Rote Ndao	19	116
15.	Manggarai Barat	85	133
16.	Sumba Tengah	11	66
17.	Sumba Barat Daya	18	156
18.	Nagekeo	121	112
19.	Manggarai Timur	61	176
20.	Sabu Raijua	18	38
21.	Malaka	21	111
Kota / Municipality			
1.	Kota Kupang	94	51
Nusa Tenggara Timur		1 705	3 096

Sumber/Source: BKKBN Perwakilan Provinsi Nusa Tenggara Timur/Nasional Family Planning Coordinating Board of NTT

Tabel
Table 4.2.14

Jumlah Pasangan Usia Subur dan Peserta KB Aktif Menurut Kabupaten/Kota di Provinsi Nusa Tenggara Timur, 2022
Number of Fertile Age Couples and Active Family Planning Participants by Regency/Municipality in Nusa Tenggara Timur Province, 2022

Kabupaten/Kota Regency/Municipality	Jumlah PUS ¹ Number of Fertile Age Couples ¹	Peserta KB Aktif/Active Family Planning Participant			
		IUD	MOW	MOP	Kondom
(1)	(2)	(3)	(4)	(5)	(6)
Kabupaten / Regency					
1. Sumba Barat	15 611	92	2 121	6	33
2. Sumba Timur	26 211	133	802	13	30
3. Kupang	44 153	299	1 501	30	102
4. Timor Tengah Selatan	45 460	291	734	199	24
5. Timor Tengah Utara	31 519	452	1 047	13	42
6. Belu	25 810	291	1 392	30	46
7. Alor	28 096	254	310	17	84
8. Lembata	17 356	667	1 415	3	33
9. Flores Timur	32 150	818	1 301	31	96
10. Sikka	38 215	1 622	1 499	9	67
11. Ende	32 402	1 134	1 220	106	233
12. Ngada	18 943	541	1 211	16	42
13. Manggarai	47 861	4 809	1 781	32	73
14. Rote Ndao	17 970	203	542	3	41
15. Manggarai Barat	35 975	2 461	1 629	16	62
16. Sumba Tengah	9 245	69	510	5	16
17. Sumba Barat Daya	39 899	846	1 778	17	37
18. Nagekeo	18 100	313	993	13	53
19. Manggarai Timur	43 529	2 458	790	3	71
20. Sabu Raijua	9 479	51	175	0	55
21. Malaka	23 219	63	421	47	6
Kota / Municipality					
1. Kota Kupang	39 959	1 976	2 503	67	222
Nusa Tenggara Timur	641 162	19 843	25 675	676	1 468

Bersambung ke hal berikut / Continued to next page...

Lanjutan Tabel/Continued Table 4.2.14

Kabupaten/Kota Regency/Municipality		Peserta KB Aktif/Active Family Planning Participant			
		Implant	Suntikan	Pil	Jumlah
(1)		(7)	(8)	(9)	(10)
Kabupaten / Regency					
1.	Sumba Barat	2 656	2 482	244	7 634
2.	Sumba Timur	5 142	4 471	745	11 336
3.	Kupang	6 698	15 307	1 039	24 976
4.	Timor Tengah Selatan	4 360	19 436	550	25 594
5.	Timor Tengah Utara	4 971	10 770	757	18 052
6.	Belu	1 934	9 588	989	14 270
7.	Alor	2 732	11 712	812	15 921
8.	Lembata	2 582	2 047	896	7 643
9.	Flores Timur	3 637	4 561	965	11 409
10.	Sikka	5 124	6 729	668	15 718
11.	Ende	2 664	5 172	760	11 289
12.	Ngada	3 409	3 767	473	9 459
13.	Manggarai	4 051	13 429	4 962	29 137
14.	Rote Ndao	3 582	3 169	370	7 910
15.	Manggarai Barat	3 662	11 090	4 344	23 264
16.	Sumba Tengah	2 472	688	131	3 891
17.	Sumba Barat Daya	8 506	2 568	160	13 912
18.	Nagekeo	1 512	1 317	475	4 676
19.	Manggarai Timur	5 736	16 213	5 298	30 569
20.	Sabu Raijua	1 403	1 874	146	3 704
21.	Malaka	1 572	7 627	175	9 911
Kota / Municipality					
1.	Kota Kupang	3 403	8 425	1 277	17 873
Nusa Tenggara Timur		81 808	162 442	26 236	318 148

Catatan/Notes: ¹Pasangan Usia Subur berusia 15–49 Tahun/Fertile Age Couples are 15–49 years old

Sumber/Source: BKKBN Perwakilan Provinsi Nusa Tenggara Timur/Nastional Family Planning Coordinating Board of NTT

Tabel
Table 4.2.15

Jumlah Peserta KB Drop Out (DO) Per Mix Kontrasepsi Menurut Kabupaten/Kota di Provinsi Nusa Tenggara Timur, 2022
Number of Family Planning Drop-outs per Mix Contraception by Regency in Nusa Tenggara Timur Province, 2022

Kabupaten/Kota Regency/Municipality	Peserta KB Aktif/Active Family Planning Participant			
	IUD	MOW	MOP	Kondom
(1)	(2)	(3)	(4)	(5)
Kabupaten / Regency				
1. Sumba Barat	12	237	2	14
2. Sumba Timur	28	153	2	12
3. Kupang	54	120	0	28
4. Timor Tengah Selatan	78	189	21	5
5. Timor Tengah Utara	106	76	0	10
6. Belu	85	67	5	7
7. Alor	140	0	1	1
8. Lembata	121	84	1	6
9. Flores Timur	127	159	2	5
10. Sikka	586	284	0	4
11. Ende	360	232	9	63
12. Ngada	106	166	5	2
13. Manggarai	935	302	6	4
14. Rote Ndao	61	122	0	0
15. Manggarai Barat	323	162	0	11
16. Sumba Tengah	13	89	0	13
17. Sumba Barat Daya	235	263	6	11
18. Nagekeo	17	83	1	0
19. Manggarai Timur	398	77	0	6
20. Sabu Raijua	9	8	0	4
21. Malaka	9	66	8	3
Kota / Municipality				
1. Kota Kupang	657	896	3	133
Nusa Tenggara Timur	4 460	3 835	72	342

Bersambung ke hal berikut / Continued to next page...

Lanjutan Tabel/Continued Table 4.2.15

Kabupaten/Kota Regency/Municipality	Peserta KB Aktif/Active Family Planning Participant			
	Implant	Suntikan	Pil	Jumlah
(1)	(6)	(7)	(8)	(9)
Kabupaten / Regency				
1. Sumba Barat	728	46	0	1 039
2. Sumba Timur	2 344	913	103	3 555
3. Kupang	1 933	1 836	120	4 091
4. Timor Tengah Selatan	1 269	369	55	1 986
5. Timor Tengah Utara	1 252	954	110	2 508
6. Belu	747	1 056	60	2 027
7. Alor	1 610	614	15	2 381
8. Lembata	678	156	25	1 071
9. Flores Timur	828	82	0	1 203
10. Sikka	1 215	280	0	2 369
11. Ende	1 094	968	54	2 780
12. Ngada	568	283	0	1 130
13. Manggarai	980	1 293	109	3 629
14. Rote Ndao	442	134	0	759
15. Manggarai Barat	701	805	143	2 145
16. Sumba Tengah	825	115	0	1 055
17. Sumba Barat Daya	3 430	401	13	4 359
18. Nagekeo	288	157	0	546
19. Manggarai Timur	1 477	1 167	132	3 257
20. Sabu Raijua	124	103	0	248
21. Malaka	291	479	32	888
Kota / Municipality				
1. Kota Kupang	1 638	1 877	193	5 397
Nusa Tenggara Timur	24 462	14 088	1 164	48 423

Catatan/Notes: Data per Desember 2022 belum 100%/ Data as of December 2022 is not 100% yet

Sumber/Source: BKKBN Perwakilan Provinsi Nusa Tenggara Timur/Nasional Family Planning Coordinating Board of NTT

Tabel 4.2.16 Jumlah Petugas Lapangan KB Menurut Kabupaten/Kota di Provinsi Nusa Tenggara Timur, 2022
Number of Field Official of Family Planning Program by Regency/ Municipality in Nusa Tenggara Timur Province, 2022

Kabupaten/Kota Regency/Municipality	PKB/PLKB/PPLKB ¹ Official of Family Planning Program/ Field Official of Family Planning Program/ Field Field Co-official of Family Planning Program
(1)	(2)
Kabupaten / Regency	
1. Sumba Barat	5
2. Sumba Timur	20
3. Kupang	34
4. Timor Tengah Selatan	16
5. Timor Tengah Utara	29
6. Belu	26
7. Alor	41
8. Lembata	15
9. Flores Timur	35
10. Sikka	27
11. Ende	35
12. Ngada	33
13. Manggarai	50
14. Rote Ndao	14
15. Manggarai Barat	54
16. Sumba Tengah	8
17. Sumba Barat Daya	20
18. Nagekeo	16
19. Manggarai Timur	47
20. Sabu Raijua	5
21. Malaka	9
Kota / Municipality	
1. Kota Kupang	18
Nusa Tenggara Timur	
	449

Catatan/Note : ¹Berstatus PNS dan PPPK/State Civil Apparatuses and Government Employees with Work Agreements

Sumber/Source: BKKBN Perwakilan Provinsi Nusa Tenggara Timur/Nasional Family Planning Coordinating Board of NTT

Tabel
Table 4.2.17

Jumlah Balita yang Pernah Mendapat Imunisasi Menurut Kabupaten/Kota dan Jenis Imunisasi di Provinsi Nusa Tenggara Timur, 2022

Number of Children Under Five Years Who Had Immunization by Regency/Municipality and Type of Immunization in Nusa Tenggara Timur Province, 2022

Kabupaten/Kota Regency/Municipality	Jenis Imunisasi / Type of Immunization			
	DPT+HB-HIB	Polio	Campak/Measles	Imunisasi Lengkap Full Vaccine
(1)	(2)	(3)	(4)	(5)
Kabupaten / Regency				
1. Sumba Barat	3 288	3 288	3 325	3 339
2. Sumba Timur	5 766	5 436	4 923	4 757
3. Kupang	6 974	6 913	7 203	7 134
4. Timor Tengah Selatan	9 879	9 750	10 583	10 327
5. Timor Tengah Utara	4 599	4 693	4 781	4 792
6. Belu	3 887	3 891	3 831	3 831
7. Alor	3 857	3 925	4 254	4 056
8. Lembata	1 974	1 942	1 807	1 795
9. Flores Timur	4 052	3 868	3 782	3 762
10. Sikka	5 653	5 350	4 907	4 457
11. Ende	4 000	4 227	4 662	4 647
12. Ngada	2 690	2 678	2 345	2 345
13. Manggarai	7 558	7 069	6 431	6 318
14. Rote Ndao	2 381	2 375	2 364	2 364
15. Manggarai Barat	5 886	5 483	5 429	5 010
16. Sumba Tengah	1 766	1 785	1 842	1 826
17. Sumba Barat Daya	7 683	7 814	8 904	7 225
18. Nagekeo	2 077	2 078	2 112	2 112
19. Manggarai Timur	5 331	4 957	5 582	5 463
20. Sabu Raijua	1 664	1 646	1 653	1 599
21. Malaka	3 606	3 312	3 389	3 405
Kota / Municipality				
1. Kota Kupang	8 298	8 218	8 773	8 271
Nusa Tenggara Timur	102 869	100 698	102 882	98 835

Sumber/Source: Dinas Kesehatan Provinsi Nusa Tenggara Timur, Profil Kesehatan Provinsi Nusa Tenggara Timur/ *Nusa Tenggara Timur Provincial Health Office, Nusa Tenggara Timur Province Health Profile*

Tabel
Table 4.2.18

Jumlah Kelahiran dan Kematian Bayi dan Balita Menurut Kabupaten/Kota di Provinsi Nusa Tenggara Timur, 2021–2022
Number of Birth and Death of Infant and Toddler by Regency/ Municipality in Nusa Tenggara Timur Province, 2021–2022

Kabupaten/Kota Regency/Municipality	Kelahiran/Birth					
	Lahir Hidup Born Alive		Lahir Mati Stillborn		Jumlah Total	
	2021	2022	2021	2022	2021	2022
(1)	(2)	(3)	(4)	(5)	(6)	(7)
Kabupaten / Regency						
1. Sumba Barat	2 318	3 281	26	27	2 344	3 308
2. Sumba Timur	5 171	6 024	73	73	5 244	6 097
3. Kupang	6 607	5 990	135	75	6 742	6 065
4. Timor Tengah Selatan	9 390	8 458	154	101	9 544	8 559
5. Timor Tengah Utara	4 965	10 404	112	97	5 077	10 501
6. Belu	4 091	5 286	65	66	4 156	5 352
7. Alor	5 210	4 600	17	32	5 227	4 632
8. Lembata	1 925	4 589	22	28	1 947	4 617
9. Flores Timur	4 022	2 978	75	60	4 097	3 038
10. Sikka	5 014	4 641	61	38	5 075	4 679
11. Ende	4 169	5 732	63	72	4 232	5 804
12. Ngada	2 108	4 857	26	13	2 134	4 870
13. Manggarai	6 246	3 367	101	83	6 347	3 450
14. Rote Ndao	2 798	7 493	44	57	2 842	7 550
15. Manggarai Barat	5 220	4 333	70	57	5 290	4 390
16. Sumba Tengah	1 724	6 791	17	10	1 741	6 801
17. Sumba Barat Daya	5 966	1 916	33	32	5 999	1 948
18. Nagekeo	2 382	10 052	15	22	2 397	10 074
19. Manggarai Timur	5 867	2 948	123	101	5 990	3 049
20. Sabu Raijua	1 757	6 241	41	37	1 798	6 278
21. Malaka	3 732	2 558	48	70	3 780	2 628
Kota / Municipality						
1. Kota Kupang	772	7 823	29	27	801	7 850
Nusa Tenggara Timur	91 454	120 362	1 350	1 178	92 804	121 540

Bersambung ke hal berikut / Continued to next page...

Lanjutan Tabel/Continued Table 4.2.18

Kabupaten/Kota Regency/Municipality	Kematian/Death							
	Bayi Infant		Anak Balita Children Under Five		Balita Toddler		Ibu Maternal	
	2021	2022	2021	2022	2021	2022	2021	2022
(1)	(8)	(9)	(10)	(11)	(12)	(13)	(14)	(15)
Kabupaten / Regency								
1. Sumba Barat	29	45	3	7	32	52	3	3
2. Sumba Timur	19	41	2	9	21	50	10	10
3. Kupang	96	103	14	11	110	114	15	9
4. Timor Tengah Selatan	100	100	8	7	108	107	17	15
5. Timor Tengah Utara	33	45	4	9	37	54	11	12
6. Belu	52	48	10	4	62	52	7	6
7. Alor	17	56	-	1	17	57	10	13
8. Lembata	21	15	1	10	22	25	4	-
9. Flores Timur	45	49	3	3	48	52	6	9
10. Sikka	51	67	3	11	54	78	9	8
11. Ende	23	51	-	2	23	53	7	10
12. Ngada	12	31	1	2	13	33	1	4
13. Manggarai	96	98	2	-	98	98	12	7
14. Rote Ndao	59	27	38	5	97	32	10	6
15. Manggarai Barat	67	67	10	6	77	73	7	8
16. Sumba Tengah	24	32	4	7	28	39	3	2
17. Sumba Barat Daya	42	78	3	1	45	79	14	6
18. Nagekeo	28	16	3	2	31	18	2	2
19. Manggarai Timur	49	51	1	3	50	54	11	21
20. Sabu Raijua	55	41	8	5	63	46	9	6
21. Malaka	15	22	1	-	16	22	5	5
Kota / Municipality								
1. Kota Kupang	22	56	-	-	22	56	8	9
Nusa Tenggara Timur	955	1 139	119	105	1 074	1 244	181	171

Sumber/Source: Dinas Kesehatan Provinsi Nusa Tenggara Timur, Profil Kesehatan Provinsi Nusa Tenggara Timur/ *Nusa Tenggara Timur Provincial Health Office, Nusa Tenggara Timur Province Health Profile*

Tabel
Table 4.2.19

**Jumlah Balita Stunting Menurut Kabupaten/Kota di Provinsi
Nusa Tenggara Timur, 2022**
**Number of Stunted Children Under Five Years by Regency/
Municipality in Nusa Tenggara Timur Province, 2022**

Kabupaten/Kota Regency/Municipality	Status Tinggi Badan/Umur Height/Age Status			
	Sangat Pendek Severe	Pendek Moderate	Normal Normal	Tinggi Tall
(1)	(2)	(3)	(4)	(5)
Kabupaten / Regency	639	1 972	8 554	29
1. Sumba Barat	779	2 699	19 815	31
2. Sumba Timur	1 494	4 624	24 518	136
3. Kupang	3 653	7 989	29 457	38
4. Timor Tengah Selatan	1 239	4 041	16 339	13
5. Timor Tengah Utara	829	1 644	15 609	19
6. Belu	452	1 667	15 997	37
7. Alor	252	1 146	7 296	22
8. Lembata	567	2 845	14 811	6
9. Flores Timur	608	2 566	19 859	29
10. Sikka	331	1 418	17 816	21
11. Ende	179	848	9 994	18
12. Ngada	1 123	3 190	22 180	70
13. Manggarai	845	2 166	10 496	16
14. Rote Ndao	826	2 849	19 404	39
15. Manggarai Barat	153	506	6 883	20
16. Sumba Tengah	2 416	5 854	25 686	100
17. Sumba Barat Daya	210	736	10 279	9
18. Nagekeo	478	1 930	22 369	232
19. Manggarai Timur	496	1 000	6 789	2
20. Sabu Raijua	708	1 874	13 655	52
21. Malaka				
Kota / Municipality				
1. Kota Kupang	1 422	4 075	19 956	90
Nusa Tenggara Timur	19 699	57 639	357 762	1 029

Bersambung ke hal berikut / Continued to next page ...

Lanjutan Tabel/Continued Table 4.2.19

Kabupaten/Kota Regency/Municipality	Stunting Stunted	Persentase Stunting Stunting Percentage
(1)	(6)	(7)
Kabupaten / Regency	2 611	23,3
1. Sumba Barat	3 478	14,9
2. Sumba Timur	6 118	19,9
3. Kupang	11 642	28,3
4. Timor Tengah Selatan	5 280	24,4
5. Timor Tengah Utara	2 473	13,7
6. Belu	2 119	11,7
7. Alor	1 398	16,0
8. Lembata	3 412	18,7
9. Flores Timur	3 174	13,8
10. Sikka	1 749	8,9
11. Ende	1 027	9,3
12. Ngada	4 313	16,2
13. Manggarai	3 011	22,3
14. Rote Ndao	3 675	15,9
15. Manggarai Barat	659	8,7
16. Sumba Tengah	8 270	24,3
17. Sumba Barat Daya	946	8,4
18. Nagekeo	2 408	9,6
19. Manggarai Timur	1 496	18,1
20. Sabu Raijua	2 582	15,9
21. Malaka		
Kota / Municipality		
1. Kota Kupang	5 497	21,5
Nusa Tenggara Timur	77 338	17,7

Sumber/Source: Dinas Kesehatan Provinsi Nusa Tenggara Timur, Profil Kesehatan Provinsi Nusa Tenggara Timur/ *Nusa Tenggara Timur Provincial Health Office, Nusa Tenggara Timur Province Health Profile*

Tabel
Table 4.2.20

Jumlah Balita *Wasting* Menurut Kabupaten/Kota di Provinsi Nusa Tenggara Timur, 2022
Number of Wasting Children Under Five Years by Regency/ Municipality in Nusa Tenggara Timur Province, 2022

Kabupaten/Kota <i>Regency/Municipality</i>	Status Berat Badan/Tinggi Badan <i>Body Weight/Height Status</i>			Resiko Gizi Lebih
	Gizi Buruk <i>Malnutrition</i>	Gizi Kurang	Normal <i>Normal</i>	
(1)	(2)	(3)	(4)	(5)
Kabupaten / Regency				
1. Sumba Barat	154	860	9692	382
2. Sumba Timur	100	795	21 241	960
3. Kupang	473	3 006	25 958	1 024
4. Timor Tengah Selatan	568	3 899	35 089	1 220
5. Timor Tengah Utara	62	1 970	18 861	618
6. Belu	221	1 722	15 461	551
7. Alor	310	1 514	15 702	488
8. Lembata	160	865	7 449	200
9. Flores Timur	105	1 756	15 725	525
10. Sikka	151	2 287	19 798	632
11. Ende	157	1 204	17 302	723
12. Ngada	12	752	9 772	393
13. Manggarai	126	789	23 573	1 666
14. Rote Ndao	114	1 287	11 650	360
15. Manggarai Barat	166	1 292	20 351	1 075
16. Sumba Tengah	7	276	6 969	253
17. Sumba Barat Daya	436	2 033	30 007	1 300
18. Nagekeo	15	873	9 936	322
19. Manggarai Timur	132	979	22 176	1 200
20. Sabu Raijua	68	673	7 292	196
21. Malaka	177	1 654	14 021	331
Kota / Municipality				
1. Kota Kupang	486	2 386	20 923	1 152
Nusa Tenggara Timur	4 200	32 872	378 948	15 571

Bersambung ke hal berikut / *Continued to next page ...*

Lanjutan Tabel/Continued Table 4.2.20

Kabupaten/Kota Regency/Municipality	Status Berat Badan/Tinggi Badan		Wasting	Persentase Wasting Wasting Percentage
	Body Weight/Height Status Gizi Lebih	Obesitas		
(1)	(6)	(7)	(8)	(9)
Kabupaten / Regency				
1. Sumba Barat	82	24	1 014	9,1
2. Sumba Timur	173	55	895	3,8
3. Kupang	241	70	3 479	11,3
4. Timor Tengah Selatan	272	89	4 467	10,9
5. Timor Tengah Utara	99	22	2 032	9,4
6. Belu	112	34	1 943	10,7
7. Alor	113	26	1 824	10,0
8. Lembata	35	7	1 025	11,8
9. Flores Timur	97	21	1 861	10,2
10. Sikka	146	48	2 438	10,6
11. Ende	156	44	1 361	6,9
12. Ngada	87	23	764	6,9
13. Manggarai	343	66	915	3,4
14. Rote Ndao	90	22	1 401	10,4
15. Manggarai Barat	196	38	1 458	6,3
16. Sumba Tengah	51	6	283	3,7
17. Sumba Barat Daya	236	44	2 469	7,2
18. Nagekeo	70	18	888	7,9
19. Manggarai Timur	296	62	1 111	4,5
20. Sabu Raijua	39	19	741	8,9
21. Malaka	83	23	1 831	11,2
Kota / Municipality				
1. Kota Kupang	421	175	2 872	11,2
Nusa Tenggara Timur	3 438	936	37 072	8,5

Sumber/Source: Dinas Kesehatan Provinsi Nusa Tenggara Timur, Profil Kesehatan Provinsi Nusa Tenggara Timur/ *Nusa Tenggara Timur Provincial Health Office, Nusa Tenggara Timur Province Health Profile*

Tabel
Table 4.2.21

**Jumlah Balita *Underweight* Menurut Kabupaten/Kota di Provinsi
Nusa Tenggara Timur, 2022**
**Number of *Underweight* Children Under Five Years by Regency/
Municipality in Nusa Tenggara Timur Province, 2022**

Kabupaten/Kota Regency/Municipality	Status Berat Badan/Umur Body Weight/Age Status			
	Sangat Kurang	Kurang	Normal	Resiko Lebih
(1)	(2)	(3)	(4)	(5)
Kabupaten / Regency				
1. Sumba Barat	381	2 194	8 455	164
2. Sumba Timur	459	3 127	19 336	402
3. Kupang	1 164	6 273	22 923	412
4. Timor Tengah Selatan	2 128	10 170	28 511	328
5. Timor Tengah Utara	914	4 810	15 742	166
6. Belu	639	3 798	13 431	233
7. Alor	460	2 527	14 985	181
8. Lembata	238	1 516	6 862	100
9. Flores Timur	577	3 654	13 776	221
10. Sikka	646	4 386	17 706	324
11. Ende	360	2 663	16 267	296
12. Ngada	147	1 607	9 097	188
13. Manggarai	387	3 032	22 693	451
14. Rote Ndao	623	3 062	9 690	148
15. Manggarai Barat	465	3 024	19 329	300
16. Sumba Tengah	92	963	6 405	102
17. Sumba Barat Daya	1 109	5 936	26 574	437
18. Nagekeo	175	1 823	9 058	178
19. Manggarai Timur	275	1 965	21 996	779
20. Sabu Raijua	437	2 092	5 676	82
21. Malaka	506	3 218	12 403	162
Kota / Municipality				
1. Kota Kupang	1018	4 208	19 481	836
Nusa Tenggara Timur	13 200	76 048	340 396	6 490

Bersambung ke hal berikut / *Continued to next page...*

Lanjutan Tabel/Continued Table 4.2.21

Kabupaten/Kota Regency/Municipality		Underweight	Persentase Underweight Underweight Percentage
(1)		(6)	(7)
Kabupaten / Regency			
1.	Sumba Barat	2 575	23,0
2.	Sumba Timur	3 586	15,4
3.	Kupang	7 437	24,2
4.	Timor Tengah Selatan	12 298	29,9
5.	Timor Tengah Utara	5 724	26,5
6.	Belu	4 437	24,5
7.	Alor	2 987	16,5
8.	Lembata	1 754	20,1
9.	Flores Timur	4 231	23,2
10.	Sikka	5 032	21,8
11.	Ende	3 023	15,4
12.	Ngada	1 754	15,9
13.	Manggarai	3 419	12,9
14.	Rote Ndao	3 685	27,2
15.	Manggarai Barat	3 489	15,1
16.	Sumba Tengah	1 055	14,0
17.	Sumba Barat Daya	7 045	20,7
18.	Nagekeo	1 998	17,8
19.	Manggarai Timur	2 240	9,0
20.	Sabu Raijua	2 529	30,5
21.	Malaka	3 724	22,9
Kota / Municipality			
1.	Kota Kupang	5 226	20,5
Nusa Tenggara Timur		89 248	20,5

Sumber/Source: Dinas Kesehatan Provinsi Nusa Tenggara Timur, Profil Kesehatan Provinsi Nusa Tenggara Timur/ *Nusa Tenggara Timur Provincial Health Office, Nusa Tenggara Timur Province Health Profile*

4.3 PERUMAHAN DAN LINGKUNGAN HOUSING AND ENVIRONMENT

Tabel 4.3.1 Distribusi Persentase Rumah Tangga Menurut Kabupaten/Kota dan Luas Lantai (m²) di Provinsi Nusa Tenggara Timur, 2022
Percentage Distribution of Household by Regency/Municipality and Floor Area (m²) in Nusa Tenggara Timur Province, 2022

Kabupaten/Kota Regency/Municipality	Luas Lantai Floor Area (m ²)					Jumlah Total
	≤19	20-49	50-99	100-149	150+	
(1)	(2)	(3)	(4)	(5)	(6)	(7)
Kabupaten / Regency						
1. Sumba Barat	2,97	48,57	37,54	9,04	1,88	100,00
2. Sumba Timur	3,87	43,62	40,44	10,22	1,86	100,00
3. Kupang	3,10	47,26	42,90	4,54	2,20	100,00
4. Timor Tengah Selatan	1,36	40,88	51,03	4,81	1,92	100,00
5. Timor Tengah Utara	1,22	21,79	65,44	9,73	1,82	100,00
6. Belu	1,74	49,22	40,84	6,63	1,57	100,00
7. Alor	2,49	34,56	45,51	14,06	3,38	100,00
8. Lembata	3,57	53,50	35,52	6,12	1,29	100,00
9. Flores Timur	0,88	46,23	46,62	4,44	1,82	100,00
10. Sikka	2,17	40,04	48,27	7,01	2,52	100,00
11. Ende	2,74	34,49	51,86	9,66	1,24	100,00
12. Ngada	0,81	31,73	45,50	16,34	5,62	100,00
13. Manggarai	1,37	21,25	58,28	14,24	4,87	100,00
14. Rote Ndao	1,89	46,99	43,64	4,61	2,87	100,00
15. Manggarai Barat	0,14	39,50	49,81	7,97	2,58	100,00
16. Sumba Tengah	0,99	50,70	33,23	9,76	5,33	100,00
17. Sumba Barat Daya	0,65	23,60	49,59	17,66	8,50	100,00
18. Nagekeo	1,83	38,53	45,41	9,23	4,99	100,00
19. Manggarai Timur	4,44	46,34	42,65	5,76	0,82	100,00
20. Sabu Raijua	8,20	63,30	22,06	1,75	4,69	100,00
21. Malaka	0,71	40,53	49,29	8,06	1,41	100,00
Kota / Municipality						
1. Kota Kupang	15,50	32,71	34,74	10,24	6,82	100,00
Nusa Tenggara Timur	3,34	38,96	45,93	8,59	3,18	100,00

Sumber/Source: BPS, Survei Sosial Ekonomi Nasional (Susenas)/BPS–Statistics Indonesia, National Socioeconomic Survey

Tabel
Table 4.3.2

Distribusi Persentase Rumah Tangga Menurut Kabupaten/Kota dan Sumber Air Minum di Provinsi Nusa Tenggara Timur, 2022
Percentage Distribution of Household by Regency/Municipality and Source of Drinking Water in Nusa Tenggara Timur Province, 2022

Kabupaten/Kota Regency/Municipality	Leding ¹ Piped Water ¹	Pompa Pumped Water	Air Dalam Kemasan ² Bottled Water ²	Sumur Terlindung Protected Well
(1)	(2)	(3)	(4)	(5)
Kabupaten / Regency				
1. Sumba Barat	0,00	9,07	2,81	35,70
2. Sumba Timur	22,97	6,00	2,54	28,43
3. Kupang	9,64	31,24	1,18	28,81
4. Timor Tengah Selatan	11,37	2,39	1,84	20,54
5. Timor Tengah Utara	9,76	26,53	2,94	26,32
6. Belu	6,82	19,15	7,25	30,88
7. Alor	3,42	12,52	6,57	22,99
8. Lembata	28,46	4,52	5,99	8,40
9. Flores Timur	14,27	8,63	4,31	5,35
10. Sikka	19,30	3,29	25,67	5,95
11. Ende	23,84	1,14	8,47	13,69
12. Ngada	33,87	1,49	0,95	6,08
13. Manggarai	55,41	0,85	0,77	2,56
14. Rote Ndao	21,74	6,48	2,86	40,55
15. Manggarai Barat	17,81	0,60	13,48	3,65
16. Sumba Tengah	0,54	3,63	0,13	18,30
17. Sumba Barat Daya	1,05	26,75	1,77	1,79
18. Nagekeo	13,01	11,04	1,28	5,00
19. Manggarai Timur	12,38	1,32	0,56	5,15
20. Sabu Raijua	0,00	1,73	6,43	55,14
21. Malaka	0,71	20,17	9,03	40,43
Kota / Municipality				
1. Kota Kupang	20,75	21,13	39,57	14,70
Nusa Tenggara Timur	16,36	11,13	8,53	17,52

Bersambung ke hal berikut / Continued to next page ...

Lanjutan Tabel/Continued Table 4.3.2

Kabupaten/Kota Regency/Municipality		Sumur Tak Terlindung Unprotected Well	Mata Air Terlindung Protected Spring	Mata Air Tak Terlindung Unprotected Spring	Air Permukaan Surface Water
(1)		(6)	(7)	(8)	(9)
Kabupaten / Regency					
1.	Sumba Barat	3,03	33,17	14,53	0,88
2.	Sumba Timur	13,40	14,94	10,56	0,98
3.	Kupang	9,05	11,72	6,31	1,58
4.	Timor Tengah Selatan	6,42	34,68	15,63	7,13
5.	Timor Tengah Utara	5,77	21,87	2,77	4,03
6.	Belu	2,24	30,21	1,15	2,07
7.	Alor	1,12	40,75	5,62	1,89
8.	Lembata	3,15	27,01	1,11	0,38
9.	Flores Timur	0,00	56,59	1,98	0,00
10.	Sikka	0,35	32,03	2,69	0,09
11.	Ende	0,17	51,72	0,95	0,01
12.	Ngada	0,81	51,61	1,63	0,50
13.	Manggarai	0,19	37,10	3,12	0,00
14.	Rote Ndao	12,33	10,58	2,03	3,28
15.	Manggarai Barat	0,27	53,75	6,17	4,27
16.	Sumba Tengah	4,70	35,36	26,65	7,47
17.	Sumba Barat Daya	1,30	17,09	12,92	5,37
18.	Nagekeo	1,60	60,02	1,82	1,23
19.	Manggarai Timur	2,64	61,25	10,95	5,73
20.	Sabu Raijua	35,07	0,30	0,87	0,00
21.	Malaka	3,45	19,84	3,07	3,20
Kota / Municipality					
1.	Kota Kupang	1,38	0,69	0,05	0,00
Nusa Tenggara Timur		4,19	30,29	5,71	2,35

Bersambung ke hal berikut / Continued to next page ...

Lanjutan Tabel/Continued Table 4.3.2

Kabupaten/Kota Regency/Municipality	Air Hujan Rainwater Collection	Lainnya Others	Jumlah Total
(1)	(10)	(11)	(12)
Kabupaten / Regency			
1. Sumba Barat	0,79	0,00	100,00
2. Sumba Timur	0,00	0,17	100,00
3. Kupang	0,48	0,00	100,00
4. Timor Tengah Selatan	0,00	0,00	100,00
5. Timor Tengah Utara	0,00	0,00	100,00
6. Belu	0,00	0,21	100,00
7. Alor	4,26	0,87	100,00
8. Lembata	20,48	0,50	100,00
9. Flores Timur	8,87	0,00	100,00
10. Sikka	10,64	0,00	100,00
11. Ende	0,00	0,00	100,00
12. Ngada	2,71	0,36	100,00
13. Manggarai	0,00	0,00	100,00
14. Rote Ndao	0,00	0,15	100,00
15. Manggarai Barat	0,00	0,00	100,00
16. Sumba Tengah	3,22	0,00	100,00
17. Sumba Barat Daya	31,95	0,00	100,00
18. Nagekeo	3,72	1,29	100,00
19. Manggarai Timur	0,00	0,00	100,00
20. Sabu Raijua	0,00	0,45	100,00
21. Malaka	0,00	0,09	100,00
Kota / Municipality			
1. Kota Kupang	0,15	1,58	100,00
Nusa Tenggara Timur		0,27	100,00

Catatan/Note: ¹ Leding meteran dan leding eceran/Metered piped and retail piped tap² Air kemasan bermerek dan air isi ulang/Branded bottled and total refill water

Sumber/Source: BPS, Survei Sosial Ekonomi Nasional (Susenas)/BPS–Statistics Indonesia, National Socioeconomic Survey

Tabel
Table 4.3.3

Distribusi Persentase Rumah Tangga Menurut Kabupaten/Kota dan Sumber Penerangan di Provinsi Nusa Tenggara Timur, 2022
Percentage Distribution of Household by Regency/Municipality and Lighting Source in Nusa Tenggara Timur Province, 2022

Kabupaten/Kota Regency/Municipality	Listrik PLN State Electricity Company	Listrik Non- PLN Own Electricity Company	Bukan Listrik Non Electricity	Jumlah Total
(1)	(2)	(3)	(4)	(5)
Kabupaten / Regency				
1. Sumba Barat	68,13	18,79	13,08	100,00
2. Sumba Timur	75,42	21,18	3,40	100,00
3. Kupang	87,12	5,53	7,35	100,00
4. Timor Tengah Selatan	77,78	12,69	9,53	100,00
5. Timor Tengah Utara	91,96	5,33	2,71	100,00
6. Belu	95,96	0,18	3,86	100,00
7. Alor	86,94	10,80	2,26	100,00
8. Lembata	97,58	0,32	2,10	100,00
9. Flores Timur	98,17	0,00	1,83	100,00
10. Sikka	90,06	4,71	5,24	100,00
11. Ende	95,66	3,45	0,89	100,00
12. Ngada	87,60	8,05	4,34	100,00
13. Manggarai	86,87	9,83	3,29	100,00
14. Rote Ndao	96,68	1,32	2,00	100,00
15. Manggarai Barat	82,10	14,24	3,67	100,00
16. Sumba Tengah	56,09	30,97	12,93	100,00
17. Sumba Barat Daya	55,61	23,86	20,53	100,00
18. Nagekeo	95,19	3,54	1,27	100,00
19. Manggarai Timur	62,62	31,09	6,29	100,00
20. Sabu Raijua	71,22	22,48	6,31	100,00
21. Malaka	93,32	1,91	4,77	100,00
Kota / Municipality				
1. Kota Kupang	99,99	0,00	0,01	100,00
Nusa Tenggara Timur	85,58	9,30	5,13	100,00

Sumber/Source: BPS, Survei Sosial Ekonomi Nasional (Susenas)/BPS—Statistics Indonesia, National Socioeconomic Survey

Tabel
Table 4.3.4

Distribusi Persentase Rumah Tangga Menurut Kabupaten/Kota dan Penggunaan Fasilitas Tempat Buang Air Besar di Provinsi Nusa Tenggara Timur, 2022
Percentage Distribution of Household by Regency/Municipality and Type of Toilet Facility Used by The Household in Nusa Tenggara Timur, 2022

Kabupaten/Kota Regency/Municipality	Sendiri Not Shared	Bersama Shared	MCK Umum Public Facility	Tidak Menggunakan Not Using	Tidak ada No Facility	Jumlah Total
(1)	(2)	(3)	(4)	(5)	(6)	(7)
Kabupaten / Regency						
1. Sumba Barat	58,48	6,18	7,55	1,15	26,63	100,00
2. Sumba Timur	70,01	9,89	1,74	1,38	16,98	100,00
3. Kupang	85,68	7,87	0,03	0,10	6,32	100,00
4. Timor Tengah Selatan	82,53	10,01	0,37	0,15	6,94	100,00
5. Timor Tengah Utara	84,04	9,79	0,65	0,07	5,46	100,00
6. Belu	82,21	13,57	0,71	0,00	3,51	100,00
7. Alor	78,28	11,07	1,42	0,13	9,10	100,00
8. Lembata	86,85	5,47	1,07	0,69	5,92	100,00
9. Flores Timur	86,45	4,23	0,23	0,22	8,86	100,00
10. Sikka	79,66	10,78	0,00	0,00	9,56	100,00
11. Ende	77,75	14,07	3,02	0,00	5,16	100,00
12. Ngada	93,04	4,50	0,45	0,00	2,01	100,00
13. Manggarai	81,96	7,31	2,11	0,08	8,55	100,00
14. Rote Ndao	85,87	5,54	0,48	0,29	7,82	100,00
15. Manggarai Barat	81,78	7,56	2,98	0,64	7,04	100,00
16. Sumba Tengah	60,45	6,34	0,46	0,75	32,01	100,00
17. Sumba Barat Daya	68,00	4,70	0,19	0,01	27,10	100,00
18. Nagekeo	86,81	6,72	0,74	0,00	5,73	100,00
19. Manggarai Timur	84,13	5,90	0,44	0,01	9,52	100,00
20. Sabu Raijua	79,20	6,51	0,20	0,00	14,09	100,00
21. Malaka	54,52	27,58	4,23	0,00	13,67	100,00
Kota / Municipality						
1. Kota Kupang	81,35	17,43	0,85	0,00	0,37	100,00
Nusa Tenggara Timur	79,89	9,83	1,18	0,20	8,90	100,00

Sumber/Source: BPS, Survei Sosial Ekonomi Nasional (Susenas)/BPS—Statistics Indonesia, National Socioeconomic Survey

Tabel
Table 4.3.5

**Distribusi Persentase Rumah Tangga Menurut Kabupaten/
Kota dan Bahan Bakar Utama untuk Memasak di Provinsi Nusa
Tenggara Timur, 2022**
*Percentage Distribution of Household by Regency/Municipality
and and Type of Cooking Fuel in Nusa Tenggara Timur Province,
2022*

Kabupaten/Kota Regency/Municipality	Listrik Electricity	Gas/Elpiji ¹ Gas/LPG ¹	Minyak Tanah Kerosene	Arang/Briket Charcoal/ Briquet
(1)	(2)	(3)	(4)	(5)
Kabupaten / Regency				
1. Sumba Barat	0,09	0,33	13,52	0,00
2. Sumba Timur	0,20	0,18	32,62	0,00
3. Kupang	0,65	0,57	25,65	0,00
4. Timor Tengah Selatan	0,37	0,65	16,55	0,00
5. Timor Tengah Utara	1,42	0,00	19,09	0,00
6. Belu	2,58	0,19	25,05	0,00
7. Alor	0,25	0,00	29,73	0,00
8. Lembata	0,48	0,58	22,36	0,00
9. Flores Timur	0,23	0,45	36,30	0,00
10. Sikka	0,00	0,77	43,70	0,00
11. Ende	0,00	0,84	35,27	0,00
12. Ngada	0,64	2,20	11,84	0,08
13. Manggarai	0,70	0,93	28,46	0,00
14. Rote Ndao	0,71	0,00	22,15	0,00
15. Manggarai Barat	0,41	4,47	22,79	0,04
16. Sumba Tengah	0,00	0,10	8,93	0,00
17. Sumba Barat Daya	0,07	1,19	11,65	0,00
18. Nagekeo	0,87	1,69	16,74	0,00
19. Manggarai Timur	0,21	0,00	4,09	0,00
20. Sabu Raijua	0,64	0,33	14,61	0,00
21. Malaka	1,94	0,13	18,97	0,00
Kota / Municipality				
1. Kota Kupang	0,46	5,77	85,91	0,00
Nusa Tenggara Timur	0,57	1,26	29,07	0,00

Bersambung ke hal berikut / Continued to next page ...

Lanjutan Tabel/Continued Table 4.3.5

Kabupaten/Kota Regency/Municipality	Kayu Wood	Lainnya ² Others ²	Jumlah Total
(1)	(6)	(7)	(8)
Kabupaten / Regency			
1. Sumba Barat	86,06	0,00	100,00
2. Sumba Timur	66,86	0,13	100,00
3. Kupang	73,13	0,00	100,00
4. Timor Tengah Selatan	81,86	0,57	100,00
5. Timor Tengah Utara	79,17	0,32	100,00
6. Belu	71,30	0,87	100,00
7. Alor	69,63	0,39	100,00
8. Lembata	76,31	0,27	100,00
9. Flores Timur	62,84	0,19	100,00
10. Sikka	55,47	0,06	100,00
11. Ende	63,37	0,52	100,00
12. Ngada	85,24	0,00	100,00
13. Manggarai	69,80	0,11	100,00
14. Rote Ndao	76,71	0,43	100,00
15. Manggarai Barat	72,05	0,24	100,00
16. Sumba Tengah	89,96	1,01	100,00
17. Sumba Barat Daya	86,48	0,60	100,00
18. Nagekeo	80,26	0,44	100,00
19. Manggarai Timur	95,48	0,22	100,00
20. Sabu Raijua	83,72	0,70	100,00
21. Malaka	78,72	0,24	100,00
Kota / Municipality			
1. Kota Kupang	7,61	0,25	100,00
Nusa Tenggara Timur			
	68,79	0,31	100,00

Catatan/Note: ¹ Elpiji 5,5 kg + elpiji 12 kg + elpiji 3 kg + gas kota/biogas/LPG 5,5 kg + LPG 12 kg + LPG 3 kg + natural gas/biogas

² Termasuk rumah tangga yang tidak memasak/Including households that do not cook

Sumber/Source: BPS, Survei Sosial Ekonomi Nasional (Susenas)/BPS–Statistics Indonesia, National Socioeconomic Survey

Tabel
Table 4.3.6

Distribusi Persentase Rumah Tangga Menurut Kabupaten/Kota dan Status Penguasaan Bangunan Tempat Tinggal di Provinsi Nusa Tenggara Timur, 2022
Percentage Distribution of Household by Regency/Municipality and Dwelling Ownership Status in Nusa Tenggara Timur Province, 2022

Kabupaten/Kota Regency/Municipality	Milik Sendiri Private	Kontrak/Sewa Lease/Rent	Lainnya Others	Jumlah Total
(1)	(2)	(3)	(4)	(5)
Kabupaten / Regency				
1. Sumba Barat	92,46	1,20	6,34	100,00
2. Sumba Timur	90,42	2,74	6,84	100,00
3. Kupang	92,36	1,52	6,12	100,00
4. Timor Tengah Selatan	94,11	1,45	4,44	100,00
5. Timor Tengah Utara	92,82	1,91	5,27	100,00
6. Belu	90,11	2,53	7,36	100,00
7. Alor	92,13	2,72	5,14	100,00
8. Lembata	91,21	2,15	6,64	100,00
9. Flores Timur	91,60	0,66	7,73	100,00
10. Sikka	85,35	4,32	10,33	100,00
11. Ende	89,99	5,30	4,71	100,00
12. Ngada	88,77	2,17	9,06	100,00
13. Manggarai	92,28	3,57	4,15	100,00
14. Rote Ndao	93,46	2,83	3,71	100,00
15. Manggarai Barat	89,52	2,24	8,24	100,00
16. Sumba Tengah	92,73	1,08	6,18	100,00
17. Sumba Barat Daya	93,92	0,77	5,31	100,00
18. Nagekeo	94,35	1,48	4,18	100,00
19. Manggarai Timur	98,35	0,34	1,31	100,00
20. Sabu Raijua	96,26	0,68	3,06	100,00
21. Malaka	95,39	1,96	2,65	100,00
Kota / Municipality				
1. Kota Kupang	64,69	21,94	13,38	100,00
Nusa Tenggara Timur				
	89,59	4,02	6,38	100,00

Sumber/Source: BPS, Survei Sosial Ekonomi Nasional (Susenas)/BPS—Statistics Indonesia, National Socioeconomic Survey

Tabel
Table 4.3.7

Distribusi Persentase Rumah Tangga Menurut Kabupaten/Kota dan Jenis Lantai Terluas di Provinsi Nusa Tenggara Timur, 2022
Percentage Distribution of Household by Regency/Municipality and Main Material of Dwelling Floor in Nusa Tenggara Timur Province, 2022

Kabupaten/Kota Regency/Municipality		Bukan Tanah Not earth/sand	Tanah ¹ Earth/sand ¹	Jumlah Total
(1)		(2)	(3)	(4)
Kabupaten / Regency				
1.	Sumba Barat	96,17	3,83	100,00
2.	Sumba Timur	85,64	14,36	100,00
3.	Kupang	78,23	21,77	100,00
4.	Timor Tengah Selatan	71,34	28,66	100,00
5.	Timor Tengah Utara	78,46	21,54	100,00
6.	Belu	86,81	13,19	100,00
7.	Alor	86,64	13,36	100,00
8.	Lembata	84,27	15,73	100,00
9.	Flores Timur	89,22	10,78	100,00
10.	Sikka	85,77	14,23	100,00
11.	Ende	94,05	5,95	100,00
12.	Ngada	90,04	9,96	100,00
13.	Manggarai	93,89	6,11	100,00
14.	Rote Ndao	96,08	3,92	100,00
15.	Manggarai Barat	93,24	6,76	100,00
16.	Sumba Tengah	91,02	8,98	100,00
17.	Sumba Barat Daya	93,65	6,35	100,00
18.	Nagekeo	87,44	12,56	100,00
19.	Manggarai Timur	78,61	21,39	100,00
20.	Sabu Raijua	93,19	6,81	100,00
21.	Malaka	84,56	15,44	100,00
Kota / Municipality				
1.	Kota Kupang	98,85	1,15	100,00
Nusa Tenggara Timur		87,16	12,84	100,00

Catatan/Note: ¹ Termasuk "lainnya"/Including "others"

Sumber/Source: BPS, Survei Sosial Ekonomi Nasional (Susenas)/BPS–Statistics Indonesia, National Socioeconomic Survey

Tabel
Table 4.3.8

Persentase Rumah Tangga yang Memiliki Akses Terhadap Sanitasi Layak Menurut Kabupaten/Kota di Provinsi Nusa Tenggara Timur, 2018–2022
Percentage of Household by Regency/Municipality and Improved Sanitation in Nusa Tenggara Timur Province, 2018–2022

Kabupaten/Kota Regency/Municipality	2018	2019	2020	2021	2022
(1)	(2)	(3)	(4)	(5)	(6)
Kabupaten / Regency					
1. Sumba Barat	29,56	37,70	46,56	54,33	52,84
2. Sumba Timur	35,87	49,62	53,31	69,06	59,76
3. Kupang	40,64	67,15	75,73	74,92	78,15
4. Timor Tengah Selatan	45,61	35,03	49,81	50,15	60,52
5. Timor Tengah Utara	57,99	62,67	79,30	70,03	81,98
6. Belu	55,47	64,90	76,62	71,80	83,96
7. Alor	53,78	83,90	77,32	83,16	81,59
8. Lembata	79,73	90,36	90,19	91,88	88,41
9. Flores Timur	76,71	86,38	88,51	93,06	88,00
10. Sikka	71,34	79,21	77,70	83,14	79,16
11. Ende	79,25	91,49	89,59	86,63	88,09
12. Ngada	71,05	82,96	88,69	91,40	86,66
13. Manggarai	19,64	56,14	61,53	72,84	62,10
14. Rote Ndao	48,34	74,85	80,19	87,53	88,82
15. Manggarai Barat	33,55	52,27	65,54	72,81	78,09
16. Sumba Tengah	10,71	31,80	36,74	50,54	54,29
17. Sumba Barat Daya	18,75	28,24	33,02	42,15	45,83
18. Nagekeo	79,99	81,61	85,09	89,07	88,30
19. Manggarai Timur	10,83	36,86	35,53	46,98	51,83
20. Sabu Raijua	26,99	78,62	77,16	81,28	69,60
21. Malaka	57,00	67,28	63,51	71,08	70,88
Kota / Municipality					
1. Kota Kupang	81,36	88,02	89,96	89,86	82,74
Nusa Tenggara Timur	50,72	64,55	69,70	73,36	73,70

Catatan/Notes: Data menggunakan konsep sanitasi layak terbaru berdasarkan surat Kementerian Perencanaan Pembangunan Nasional/Bappenas Nomor 661/Dt.2.4/01/2020/Use the latest concept of improved sanitation based on the letter from/ Ministry of National Development Planning Number 661/Dt.2.4/01/2020

Sumber/Source: BPS, Survei Sosial Ekonomi Nasional (Susenas)/BPS–Statistics Indonesia, National Socioeconomic Survey

Tabel
Table 4.3.9

Persentase Rumah Tangga yang Memiliki Akses Terhadap Sumber Air Minum Layak Menurut Kabupaten/Kota di Provinsi Nusa Tenggara Timur, 2018–2022
Percentage of Household Population by Regency/Municipality and Improved Drinking Water in Nusa Tenggara Timur Province, 2018–2022

Kabupaten/Kota Regency/Municipality		2018	2019	2020	2021	2022
(1)		(2)	(3)	(4)	(5)	(6)
Kabupaten / Regency						
1.	Sumba Barat	54,81	59,45	70,41	86,70	81,55
2.	Sumba Timur	58,1	58,24	67,35	79,63	74,88
3.	Kupang	71,09	71,48	79,66	84,61	83,06
4.	Timor Tengah Selatan	46,66	54,3	55,50	61,59	70,81
5.	Timor Tengah Utara	62,45	86,39	83,12	87,35	87,42
6.	Belu	61,2	60,53	85,65	88,28	92,53
7.	Alor	53,76	65,09	79,00	74,43	90,50
8.	Lembata	86,88	88,37	93,60	92,91	94,09
9.	Flores Timur	89,04	96,86	94,81	99,04	97,93
10.	Sikka	77,44	85,17	88,67	92,11	96,74
11.	Ende	82,25	86,23	94,17	98,00	98,87
12.	Ngada	80,74	71,52	95,16	94,55	95,78
13.	Manggarai	68,28	80,67	91,26	91,68	96,68
14.	Rote Ndao	66,82	80,01	87,61	92,31	82,12
15.	Manggarai Barat	59,11	73,71	85,60	90,63	85,81
16.	Sumba Tengah	47,8	58,57	55,35	60,68	61,18
17.	Sumba Barat Daya	52,48	46,71	67,38	82,75	80,41
18.	Nagekeo	88,51	86	96,70	94,29	93,06
19.	Manggarai Timur	36,9	51,33	84,02	75,63	80,45
20.	Sabu Raijua	52,42	59,47	45,30	49,98	59,96
21.	Malaka	51,97	55	89,32	86,02	89,68
Kota / Municipality						
1.	Kota Kupang	81,45	92,17	98,95	96,59	94,07
Nusa Tenggara Timur		65,2	72,41	82,35	85,40	86,76

Catatan/Notes: Data menggunakan konsep sanitasi layak terbaru berdasarkan surat Kementerian Perencanaan Pembangunan Nasional/Bappenas Nomor 661/Dt.2.4/01/2020/Use the latest concept of improved sanitation based on the letter from/Ministry of National Development Planning Number 661/Dt.2.4/01/2020

Sumber/Source: BPS, Survei Sosial Ekonomi Nasional (Susenas)/BPS–Statistics Indonesia, National Socioeconomic Survey

Tabel
Table 4.3.10

Persentase Rumah Tangga Menurut Kabupaten/Kota dan Jarak Sumber Air Minum (Pompa/Sumur/Mata Air) ke Tempat Penampungan Kotoran/Tinja Terdekat di Provinsi Nusa Tenggara Timur, 2022

Percentage of Households by Regency/Municipality and Distance Between Drinking Water Source (Pump/Well/Spring Water) to the Nearest Septic Tank or Other Toilet Discharges in Nusa Tenggara Timur Province, 2022

Kabupaten/Kota Regency/Municipality		<= 10 M	> 10 M	Tidak Tahu Do Not Know	Jumlah Total
(1)	(2)	(3)	(4)	(5)	
Kabupaten / Regency					
1.	Sumba Barat	22,06	72,99	4,95	100,00
2.	Sumba Timur	21,33	74,19	4,48	100,00
3.	Kupang	30,59	60,18	9,24	100,00
4.	Timor Tengah Selatan	4,32	92,10	3,58	100,00
5.	Timor Tengah Utara	16,09	79,75	4,16	100,00
6.	Belu	25,03	64,12	10,86	100,00
7.	Alor	55,90	42,28	1,82	100,00
8.	Lembata	34,01	55,25	10,75	100,00
9.	Flores Timur	32,15	65,75	2,10	100,00
10.	Sikka	24,54	71,29	4,17	100,00
11.	Ende	29,64	67,31	3,05	100,00
12.	Ngada	14,76	79,52	5,72	100,00
13.	Manggarai	20,72	78,05	1,23	100,00
14.	Rote Ndao	23,54	69,73	6,73	100,00
15.	Manggarai Barat	31,60	53,29	15,11	100,00
16.	Sumba Tengah	14,56	84,65	0,79	100,00
17.	Sumba Barat Daya	17,15	63,36	19,49	100,00
18.	Nagekeo	46,80	49,49	3,71	100,00
19.	Manggarai Timur	43,72	47,48	8,80	100,00
20.	Sabu Raijua	17,78	76,84	5,38	100,00
21.	Malaka	45,27	51,21	3,52	100,00
Kota / Municipality					
1.	Kota Kupang	31,64	64,24	4,12	100,00
Nusa Tenggara Timur		27,24	66,53	6,22	100,00

Sumber/Source: BPS, Survei Sosial Ekonomi Nasional (Susenas)/BPS—Statistics Indonesia, National Socioeconomic Survey

Tabel 4.3.11 **Persentase Rumah Tangga Menurut Kabupaten/Kota dan Jenis Tempat Buang Air Besar di Provinsi Nusa Tenggara Timur, 2022**
Percentage of Households by Regency/Municipality and Type of Toilet in Nusa Tenggara Timur Province, 2022

Kabupaten/Kota Regency/Municipality	Leher Angsa Goose Neck Closet	Plengsengan Dengan Tutup Dam–Uppued Closet With Cover
(1)	(2)	(3)
Kabupaten / Regency		
1. Sumba Barat	87,85	2,13
2. Sumba Timur	80,24	2,11
3. Kupang	85,17	4,27
4. Timor Tengah Selatan	67,52	3,51
5. Timor Tengah Utara	86,90	2,93
6. Belu	87,49	3,87
7. Alor	90,94	1,99
8. Lembata	96,02	1,62
9. Flores Timur	99,04	0,00
10. Sikka	90,51	2,19
11. Ende	96,63	1,50
12. Ngada	91,62	1,31
13. Manggarai	87,14	2,51
14. Rote Ndao	96,70	0,22
15. Manggarai Barat	88,47	0,78
16. Sumba Tengah	81,01	0,68
17. Sumba Barat Daya	63,56	8,19
18. Nagekeo	94,60	1,10
19. Manggarai Timur	58,54	4,37
20. Sabu Raijua	90,21	0,63
21. Malaka	86,48	1,33
Kota / Municipality		
1. Kota Kupang	93,86	5,57
Nusa Tenggara Timur	85,52	2,87

Bersambung ke hal berikut / Continued to next page ...

Lanjutan Tabel/Continued Table 4.3.11

Kabupaten/Kota Regency/Municipality	Plengsengan Tanpa Tutup Dam-Uppued Closet Without Cover	Cemplung Conventional closet	Jumlah Total
(1)	(4)	(5)	(6)
Kabupaten / Regency			
1. Sumba Barat	2,27	7,75	100,00
2. Sumba Timur	7,54	10,11	100,00
3. Kupang	3,31	7,24	100,00
4. Timor Tengah Selatan	18,50	10,47	100,00
5. Timor Tengah Utara	5,03	5,14	100,00
6. Belu	4,30	4,34	100,00
7. Alor	4,69	2,38	100,00
8. Lembata	0,27	2,09	100,00
9. Flores Timur	0,86	0,09	100,00
10. Sikka	5,86	1,44	100,00
11. Ende	1,72	0,14	100,00
12. Ngada	6,36	0,71	100,00
13. Manggarai	5,60	4,76	100,00
14. Rote Ndao	1,59	1,49	100,00
15. Manggarai Barat	4,09	6,66	100,00
16. Sumba Tengah	4,24	14,07	100,00
17. Sumba Barat Daya	13,15	15,09	100,00
18. Nagekeo	3,55	0,75	100,00
19. Manggarai Timur	19,80	17,30	100,00
20. Sabu Raijua	3,14	6,02	100,00
21. Malaka	4,89	7,30	100,00
Kota / Municipality			
1. Kota Kupang	0,25	0,32	100,00
Nusa Tenggara Timur	6,12	5,48	100,00

Sumber/Source: BPS, Survei Sosial Ekonomi Nasional (Susenas)/BPS–Statistics Indonesia, National Socioeconomic Survey

Tabel 4.3.12 **Persentase Rumah Tangga Menurut Kabupaten/Kota dan Jenis Lantai Terluas di Provinsi Nusa Tenggara Timur, 2022**
Percentage of Households by Regency/ Municipality and Main Floor Material in Nusa Tenggara Timur Province, 2022

Kabupaten/Kota Regency/Municipality	Marmer/ Granit Marble	Keramik Ceramics	Parket/ Vinil/ Permadani Rugs	Ubin/ Tegel/ Teraso Tile	Kayu/ Papan Kualitas Tinggi High Quality Board
(1)	(2)	(3)	(4)	(5)	(6)
Kabupaten / Regency					
1. Sumba Barat	0,00	13,79	0,38	0,00	9,96
2. Sumba Timur	0,37	16,09	0,00	0,53	21,42
3. Kupang	0,61	19,02	0,47	0,10	0,69
4. Timor Tengah Selatan	0,00	13,25	0,00	0,00	0,56
5. Timor Tengah Utara	0,00	23,70	0,09	2,23	0,65
6. Belu	0,97	25,25	0,41	0,55	1,38
7. Alor	2,00	12,21	0,10	0,37	0,21
8. Lembata	0,93	18,07	0,29	0,70	0,81
9. Flores Timur	0,74	26,29	1,22	1,18	0,46
10. Sikka	0,00	28,57	0,34	0,47	1,61
11. Ende	0,31	31,68	0,00	0,88	1,20
12. Ngada	0,00	16,24	0,19	0,21	0,63
13. Manggarai	0,31	14,39	0,30	1,13	0,62
14. Rote Ndao	0,44	22,99	0,15	0,00	1,01
15. Manggarai Barat	1,01	13,67	0,46	0,00	3,49
16. Sumba Tengah	0,00	5,69	0,02	0,06	16,22
17. Sumba Barat Daya	0,56	10,73	0,00	0,00	4,23
18. Nagekeo	0,50	10,31	0,00	0,00	4,22
19. Manggarai Timur	0,50	8,94	0,04	0,00	4,20
20. Sabu Raijua	0,38	8,44	0,24	0,00	33,52
21. Malaka	0,23	22,43	0,00	0,45	6,33
Kota / Municipality					
1. Kota Kupang	0,64	55,82	0,18	1,20	1,34
Nusa Tenggara Timur	0,48	21,53	0,23	0,52	3,51

Bersambung ke hal berikut / Continued to next page ...

Lanjutan Tabel/Continued Table 4.3.12

Kabupaten/Kota Regency/Municipality	Semen/ bata merah Cemen/ Red Bricks	Bambu Bamboo	Tanah Soil	Lainnya Others	Jumlah Total
(1)	(7)	(8)	(9)	(10)	(11)
Kabupaten / Regency					
1. Sumba Barat	27,31	44,74	3,83	0,00	100,00
2. Sumba Timur	37,64	9,60	13,21	1,15	100,00
3. Kupang	56,95	0,39	21,32	0,45	100,00
4. Timor Tengah Selatan	57,45	0,09	28,59	0,08	100,00
5. Timor Tengah Utara	51,80	0,00	21,54	0,00	100,00
6. Belu	58,27	0,00	13,06	0,12	100,00
7. Alor	71,49	0,26	13,36	0,00	100,00
8. Lembata	63,47	0,00	15,73	0,00	100,00
9. Flores Timur	59,07	0,27	10,78	0,00	100,00
10. Sikka	52,28	2,50	14,23	0,00	100,00
11. Ende	55,59	4,39	5,95	0,00	100,00
12. Ngada	70,61	2,17	9,96	0,00	100,00
13. Manggarai	77,14	0,00	5,79	0,32	100,00
14. Rote Ndao	71,17	0,32	3,92	0,00	100,00
15. Manggarai Barat	74,33	0,29	6,49	0,26	100,00
16. Sumba Tengah	39,28	29,76	8,72	0,26	100,00
17. Sumba Barat Daya	45,97	32,17	6,21	0,14	100,00
18. Nagekeo	63,00	9,42	12,36	0,20	100,00
19. Manggarai Timur	64,43	0,50	21,39	0,00	100,00
20. Sabu Raijua	50,37	0,23	6,58	0,23	100,00
21. Malaka	54,94	0,17	13,23	2,21	100,00
Kota / Municipality					
1. Kota Kupang	39,67	0,00	0,95	0,20	100,00
Nusa Tenggara Timur	56,85	4,04	12,59	0,25	100,00

Sumber/Source: BPS, Survei Sosial Ekonomi Nasional (Susenas)/BPS—Statistics Indonesia, National Socioeconomic Survey

Tabel 4.3.13 **Persentase Rumah Tangga Menurut Kabupaten/Kota dan Jenis Atap Terluas di Provinsi Nusa Tenggara Timur, 2022**
Table 4.3.13 **Percentage of Household by Regency/Municipality and the Most Type of Roof in Nusa Tenggara Timur Province, 2022**

Kabupaten/Kota Regency/Municipality		Beton Concrete	Genteng Tile	Asbes Asbestos	Seng Zinc
(1)		(2)	(3)	(4)	(5)
Kabupaten / Regency					
1.	Sumba Barat	0,13	0,94	0,00	88,64
2.	Sumba Timur	0,00	1,22	0,11	94,74
3.	Kupang	0,21	0,75	0,23	87,44
4.	Timor Tengah Selatan	0,00	0,10	0,00	90,42
5.	Timor Tengah Utara	0,00	0,71	0,31	93,03
6.	Belu	0,13	1,02	0,30	97,25
7.	Alor	0,23	1,55	0,00	97,60
8.	Lembata	0,55	2,43	0,35	95,45
9.	Flores Timur	0,00	2,25	0,87	95,72
10.	Sikka	0,03	3,38	0,99	94,58
11.	Ende	1,25	1,06	0,10	97,08
12.	Ngada	0,73	1,72	0,15	95,13
13.	Manggarai	0,00	1,52	0,89	97,38
14.	Rote Ndao	0,34	1,62	0,00	95,84
15.	Manggarai Barat	1,09	0,77	0,00	96,55
16.	Sumba Tengah	0,00	0,54	0,11	96,03
17.	Sumba Barat Daya	0,00	1,09	0,00	84,80
18.	Nagekeo	0,19	0,79	0,11	98,43
19.	Manggarai Timur	0,15	0,48	0,15	97,91
20.	Sabu Raijua	0,00	1,80	0,20	62,78
21.	Malaka	0,07	2,12	0,39	90,25
Kota / Municipality					
1.	Kota Kupang	1,21	2,58	0,12	95,95
Nusa Tenggara Timur		0,33	1,39	0,26	93,33

Bersambung ke hal berikut / Continued to next page ...

Lanjutan Tabel/Continued Table 4.3.13

Kabupaten/Kota Regency/Municipality	Bambu Bamboo	Kayu/sirap Wood/ Shingle	Jerami/ ijuk/ daun- daunan/ rumbia Straw/fiber/ leaves/rumbia	Lainnya Others	Jumlah Total
(1)	(6)	(7)	(8)	(9)	(10)
Kabupaten / Regency					
1. Sumba Barat	0,04	0,26	9,86	0,14	100,00
2. Sumba Timur	0,41	0,00	3,52	0,00	100,00
3. Kupang	0,14	0,15	11,07	0,00	100,00
4. Timor Tengah Selatan	0,00	0,00	8,47	1,02	100,00
5. Timor Tengah Utara	0,08	0,00	4,98	0,89	100,00
6. Belu	0,40	0,00	0,90	0,00	100,00
7. Alor	0,00	0,00	0,63	0,00	100,00
8. Lembata	0,13	0,11	0,68	0,30	100,00
9. Flores Timur	0,44	0,00	0,71	0,00	100,00
10. Sikka	0,42	0,00	0,60	0,00	100,00
11. Ende	0,43	0,00	0,08	0,00	100,00
12. Ngada	0,72	0,00	1,31	0,24	100,00
13. Manggarai	0,10	0,11	0,00	0,00	100,00
14. Rote Ndao	0,00	0,00	2,21	0,00	100,00
15. Manggarai Barat	1,02	0,00	0,00	0,56	100,00
16. Sumba Tengah	0,00	0,00	3,10	0,23	100,00
17. Sumba Barat Daya	0,88	0,00	12,81	0,42	100,00
18. Nagekeo	0,15	0,00	0,32	0,00	100,00
19. Manggarai Timur	1,03	0,27	0,00	0,00	100,00
20. Sabu Raijua	0,12	2,33	31,66	1,12	100,00
21. Malaka	0,57	0,00	5,75	0,85	100,00
Kota / Municipality					
1. Kota Kupang	0,14	0,00	0,00	0,00	100,00
Nusa Tenggara Timur	0,33	0,09	4,02	0,26	100,00

Sumber/Source: BPS, Survei Sosial Ekonomi Nasional (Susenas)/BPS–Statistics Indonesia, National Socioeconomic Survey

Tabel 4.3.14 **Persentase Rumah Tangga Menurut Kabupaten/Kota dan Jenis Dinding Terluas di Provinsi Nusa Tenggara Timur, 2022**
Percentage of Household by Regency/ Municipality and Broad Wall Type in Nusa Tenggara Timur Province, 2022

Kabupaten/Kota Regency/Municipality	Tembok Brick	Plesteran anyaman bambu/kawat Plastering woven bamboo / wire	Kayu Wood	Anyaman Bambu Woven Bamboo
(1)	(2)	(3)	(4)	(5)
Kabupaten / Regency				
1. Sumba Barat	34,42	1,68	38,43	12,00
2. Sumba Timur	46,10	2,50	20,68	24,79
3. Kupang	57,93	0,48	2,33	0,90
4. Timor Tengah Selatan	42,05	0,00	3,85	0,15
5. Timor Tengah Utara	56,45	0,37	0,57	0,07
6. Belu	42,95	0,01	2,24	0,00
7. Alor	75,67	3,34	5,62	9,36
8. Lembata	70,78	0,47	2,92	6,76
9. Flores Timur	75,63	0,21	3,31	2,59
10. Sikka	42,46	0,63	6,65	2,97
11. Ende	48,97	0,07	13,22	9,58
12. Ngada	63,37	0,36	4,98	3,61
13. Manggarai	58,60	0,34	27,71	3,80
14. Rote Ndao	86,34	0,23	8,35	0,38
15. Manggarai Barat	46,78	0,63	24,32	13,16
16. Sumba Tengah	36,28	0,71	27,36	26,11
17. Sumba Barat Daya	42,37	2,03	11,86	26,60
18. Nagekeo	55,39	0,81	6,43	5,44
19. Manggarai Timur	32,63	0,00	44,90	7,04
20. Sabu Raijua	53,72	0,14	27,36	1,34
21. Malaka	46,61	0,35	3,71	0,00
Kota / Municipality				
1. Kota Kupang	86,71	0,08	2,64	0,24
Nusa Tenggara Timur	55,92	0,60	11,41	5,87

Bersambung ke hal berikut / Continued to next page...

Lanjutan Tabel/Continued Table 4.3.13

Kabupaten/Kota Regency/Municipality	Batang kayu Logs	Bambu Bamboo	Lainnya Others	Jumlah Total
(1)	(6)	(7)	(8)	(9)
Kabupaten / Regency				
1. Sumba Barat	1,17	11,53	0,78	100,00
2. Sumba Timur	0,84	3,68	1,42	100,00
3. Kupang	1,01	4,11	33,23	100,00
4. Timor Tengah Selatan	0,00	8,67	45,27	100,00
5. Timor Tengah Utara	0,50	1,45	40,59	100,00
6. Belu	6,27	0,25	48,29	100,00
7. Alor	0,15	2,03	3,83	100,00
8. Lembata	0,51	17,59	0,98	100,00
9. Flores Timur	0,00	17,74	0,52	100,00
10. Sikka	0,67	45,90	0,72	100,00
11. Ende	0,20	21,74	6,22	100,00
12. Ngada	0,12	25,18	2,38	100,00
13. Manggarai	1,03	4,62	3,89	100,00
14. Rote Ndao	0,47	0,75	3,48	100,00
15. Manggarai Barat	0,47	3,03	11,62	100,00
16. Sumba Tengah	0,19	8,96	0,38	100,00
17. Sumba Barat Daya	0,68	16,15	0,30	100,00
18. Nagekeo	1,67	29,67	0,60	100,00
19. Manggarai Timur	1,02	14,26	0,15	100,00
20. Sabu Raijua	1,39	0,17	15,88	100,00
21. Malaka	0,00	0,20	49,12	100,00
Kota / Municipality				
1. Kota Kupang	1,75	0,86	7,71	100,00
Nusa Tenggara Timur	0,90	10,20	15,11	100,00

Sumber/Source: BPS, Survei Sosial Ekonomi Nasional (Susenas)/BPS–Statistics Indonesia, National Socioeconomic Survey

4.4 KRIMINALITAS CRIME

Tabel
Table 4.4.1

Jumlah Kejahatan yang Dilaporkan, Risiko Penduduk Terjadi Tindak Pidana per 100.000 Penduduk, Persentase Penyelesaian Tindak Pidana, dan Selang Waktu Terjadinya Tindak Pidana Menurut Kepolisian Resort di Provinsi Nusa Tenggara Timur, 2020–2022
Crime Total, Crime Rate per 100,000 Population, Percentage of Crime Clearance, and Time Interval of Crime Occurance by Departmental (Resort) Police Office in Nusa Tenggara Timur Province, 2020–2022

Kabupaten/Kota Regency/Municipality	Jumlah Kejahatan yang Dilaporkan/Crime Total		
	2020 ^a	2021 ^a	2022
(1)	(2)	(3)	(4)
Kabupaten / Regency			
1. Sumba Barat	276	313	389
2. Sumba Timur	167	173	411
3. Kupang	410	401	603
4. Timor Tengah Selatan	137	576	805
5. Timor Tengah Utara	519	452	537
6. Belu	421	371	517
7. Alor	679	495	608
8. Lembata	200	237	290
9. Flores Timur	396	442	338
10. Sikka	80	190	315
11. Ende	459	387	349
12. Ngada	72	165	170
13. Manggarai	200	248	312
14. Rote Ndao	408	376	408
15. Manggarai Barat	209	208	273
16. Sumba Tengah ²
17. Sumba Barat Daya	227	238	250
18. Nagekeo	119	131	113
19. Manggarai Timur	62	137	202
20. Sabu Raijua	46	80	171
21. Malaka	452	242	134
Kota / Municipality			
1. Kota Kupang	2 052	1 472	1 691
Nusa Tenggara Timur	7 835	7 735	9 223

Bersambung ke hal berikut / Continued to next page...

Lanjutan Tabel/Continued Table 4.4.1

Kabupaten/Kota Regency/Municipality		Risiko Penduduk Terjadi Tindak Pidana per 100.000 Penduduk/ Crime Rate per 100,000 Population		
		2020 ^r	2021 ^r	2022
(1)		(5)	(6)	(7)
Kabupaten / Regency				
1.	Sumba Barat	185,33	210,18	163,04
2.	Sumba Timur	69,17	71,66	157,17
3.	Kupang	101,5	109,4	161,75
4.	Timor Tengah Selatan	77,6	119,1	167,08
5.	Timor Tengah Utara	187,94	173,96	206,67
6.	Belu	108	95	227
7.	Alor	87,73	233,63	284,12
8.	Lembata	137	145	213
9.	Flores Timur	157,38	159,62	122,06
10.	Sikka	63,82	51,6	86,48
11.	Ende	169,52	142,92	126,41
12.	Ngada	97,44	99,81	102,87
13.	Manggarai	63,92	76,18	95,84
14.	Rote Ndao	226,77	217,72	55,95
15.	Manggarai Barat	79,03	78,65	103,23
16.	Sumba Tengah ²
17.	Sumba Barat Daya	65	68	71
18.	Nagekeo	57	76	84
19.	Manggarai Timur	41	70	46
20.	Sabu Raijua	49	85	181
21.	Malaka	229	123	68
Kota / Municipality				
1.	Kota Kupang	611	438	388,8
Nusa Tenggara Timur		143	142	169

Bersambung ke hal berikut / Continued to next page...

Lanjutan Tabel/Continued Table 4.4.1

Kabupaten/Kota Regency/Municipality	Persentase Penyelesaian Tindak Pidana Percentage of Crime Clearance		
	2020 ¹	2021 ¹	2022
(1)	(8)	(9)	(10)
Kabupaten / Regency			
1. Sumba Barat	25,72	29,39	53,98
2. Sumba Timur	126,94	68,20	23,61
3. Kupang	98,70	77,80	63,18
4. Timor Tengah Selatan	77,60	62,36	55,12
5. Timor Tengah Utara	79,96	79,86	59,59
6. Belu	71,49	56,33	67,89
7. Alor	106,77	105,45	94,40
8. Lembata	87,00	80,00	69,00
9. Flores Timur	78,78	83,03	84,91
10. Sikka	63,82	71,61	70,47
11. Ende	84,53	93,79	115,18
12. Ngada	97,44	85,45	81,17
13. Manggarai	78,00	72,17	78,52
14. Rote Ndao	95,57	78,20	56,67
15. Manggarai Barat	94,73	81,73	48,71
16. Sumba Tengah ²
17. Sumba Barat Daya	67,05	76,73	69,35
18. Nagekeo	57,14	29,57	76,00
19. Manggarai Timur	82,25	69,34	82,67
20. Sabu Raijua	69,56	75,50	67,25
21. Malaka	76,54	66,94	71,64
Kota / Municipality			
1. Kota Kupang	52,24	53,32	51,40
Nusa Tenggara Timur	113,98	60,68	66,68

Bersambung ke hal berikut / Continued to next page...

Lanjutan Tabel/Continued Table 4.4.1

Kabupaten/Kota Regency/Municipality	Selang Waktu Terjadinya Tindak Pidana ¹ Time Interval of Crime Occurance ¹		
	2020 ¹	2021 ¹	2022
(1)	(11)	(12)	(13)
Kabupaten / Regency			
1. Sumba Barat	31.44'20"	27.59'13"	22.31'9"
2. Sumba Timur	52.27'18"	50.38'9"	21.18'49"
3. Kupang	21.21'57"	21.50'43"	14.31'38"
4. Timor Tengah Selatan	63.56'29"	15.12'30"	10.52'55"
5. Timor Tengah Utara	16.52'43"	19.22'49"	16.18'46"
6. Belu	20.48'27"	23.36'42"	16.56'38"
7. Alor	12.54'4"	17.41'49"	14.24'28"
8. Lembata	43.47'59"	36.57'43"	30.12'24"
9. Flores Timur	22.7'16"	19.49'8"	25.55'1"
10. Sikka	109.30'0"	46.6'18"	27.48'34"
11. Ende	19.5'5"	22.38'8"	25.6'1"
12. Ngada	121.40'0"	53.5'27"	51.31'45"
13. Manggarai	43.47'59"	35.19'21"	28.4'36"
14. Rote Ndao	21.28'14"	23.17'52"	21.28'14"
15. Manggarai Barat	41.54'49"	42.6'55"	32.5'16"
16. Sumba Tengah ²
17. Sumba Barat Daya	38.35'25"	36.48'24"	35.2'23"
18. Nagekeo	73.36'48"	66.52'12"	77.31'19"
19. Manggarai Timur	141.17'25"	63.56'29"	43.21'58"
20. Sabu Raijua	190.26'5"	109.30'0"	51.13'41"
21. Malaka	19.22'49"	36.11'54"	65.22'23"
Kota / Municipality			
1. Kota Kupang	4.16'8"	5.57'3"	5.10'49"
Nusa Tenggara Timur	1.7'5"	1.7'57"	0.56'59"

Catatan/Note: ¹=jam/hours; 'menit/minutes; "detik/second²masih tergabung dengan Kabupaten induk/still integrated into main regency

Sumber/Source: Kepolisian Daerah Nusa Tenggara Timur, Regional Police Office of Nusa Tenggara Timur

4.5 AGAMA DAN SOSIAL LAINNYA RELIGION AND OTHER SOCIAL AFFAIRS

Tabel
Table 4.5.1 Jumlah Jemaah Haji yang Diberangkatkan¹ ke Tanah Suci Mekah Menurut Kabupaten/Kota di Provinsi Nusa Tenggara Timur, 2020–2022
Number of Hajj Pilgrims Departured¹ to the Holyland of Mecca by Regency/Municipality in Nusa Tenggara Timur Province, 2020–2022

Kabupaten/Kota Regency/Municipality	2020	2021	2022
(1)	(2)	(3)	(4)
Kabupaten / Regency			
1. Sumba Barat	–	–	2
2. Sumba Timur	–	–	7
3. Kupang	–	–	14
4. Timor Tengah Selatan	–	–	...
5. Timor Tengah Utara	–	–	3
6. Belu	–	–	13
7. Alor	–	–	10
8. Lembata	–	–	12
9. Flores Timur	–	–	4
10. Sikka	–	–	16
11. Ende	–	–	14
12. Ngada	–	–	6
13. Manggarai	–	–	9
14. Rote Ndao	–	–	...
15. Manggarai Barat	–	–	19
16. Sumba Tengah	–	–	...
17. Sumba Barat Daya	–	–	...
18. Nagekeo	–	–	2
19. Manggarai Timur	–	–	...
20. Sabu Raijua	–	–	...
21. Malaka	–	–	...
Kota / Municipality			
1. Kota Kupang	–	–	150
Nusa Tenggara Timur	–	–	281

Catatan/Note: ¹ Melalui Kementerian Agama/Managed by Ministry of Religious Affairs

Sumber/Source: 2020 – Kementerian Agama RI (Direktorat Jenderal Penyelenggaraan Haji dan Umrah) per 12 Februari 2021/ Ministry of Religious Affairs (Directorate General of the Organization of Hajj and Umrah) per February 12nd 2020

2021 – Kementerian Agama RI (Direktorat Jenderal Penyelenggaraan Haji dan Umrah)/ Ministry of Religious Affairs (Directorate General of the Organization of Hajj and Umrah)

2022 – Kementerian Agama RI (Direktorat Jenderal Penyelenggaraan Haji dan Umrah) per 9 Januari 2023/ Ministry of Religious Affairs (Directorate General of the Organization of Hajj and Umrah) per January 9th 2023

Tabel
Table 4.5.2**Nikah, Talak dan Cerai Menurut Kabupaten/Kota di Provinsi
Nusa Tenggara Timur, 2020–2022**
*Number of Marriages and Divorces by Regency/Municipality in
Nusa Tenggara Timur Province, 2020–2022*

Kabupaten/Kota Regency/Municipality	Nikah ^{1,2,3} / Marriages ^{1,2,3}		
	2020	2021	2022
(1)	(2)	(3)	(4)
Kabupaten / Regency			
1. Sumba Barat	25	27	18
2. Sumba Timur	114	112	99
3. Kupang	58	56	56
4. Timor Tengah Selatan	63	70	59
5. Timor Tengah Utara	30	16	25
6. Belu	49	43	49
7. Alor	423	391	371
8. Lembata	236	258	285
9. Flores Timur	460	471	432
10. Sikka	340	213	219
11. Ende	520	479	585
12. Ngada	49	49	38
13. Manggarai	78	82	75
14. Rote Ndao	22	34	34
15. Manggarai Barat	440	475	425
16. Sumba Tengah	17	21	10
17. Sumba Barat Daya	38	35	35
18. Nagekeo	83	101	100
19. Manggarai Timur	190	174	179
20. Sabu Raijua	7	2	1
21. Malaka	9	8	12
Kota / Municipality			
1. Kota Kupang	282	307	281
Nusa Tenggara Timur	3 533	3 424	3 388

Bersambung ke hal berikut / *Continued to next page...*

Lanjutan Tabel/Continued Table 4.5.2

Kabupaten/Kota Regency/Municipality	Ceraï Divorces								
	Ceraï Talak Divorce by Talak			Ceraï Gugat Divorce by Petition			Jumlah Ceraï Total Divorce		
	2020	2021	2022	2020	2021	2022	2020	2021	2022
(1)	(5)	(6)	(7)	(8)	(9)	(10)	(11)	(12)	(13)
Kabupaten / Regency									
1. Sumba Barat	2	5	5	3	10	17	5	15	22
2. Sumba Timur	7	3	10	7	9	16	14	12	26
3. Kupang
4. Timor Tengah Selatan	1	3	-	6	5	9	7	8	9
5. Timor Tengah Utara	1	2	3	4	2	1	5	4	4
6. Belu	4	4	7	9	10	14	13	14	21
7. Alor	29	17	16	39	36	34	68	53	50
8. Lembata	8	6	14	11	20	22	19	26	36
9. Flores Timur	9	12	22	20	19	41	29	31	63
10. Sikka	11	4	16	23	29	18	34	33	34
11. Ende	18	18	29	37	43	63	55	61	92
12. Ngada	6	5	5	7	11	16	13	16	21
13. Manggarai	7	8	15	17	18	32	24	26	47
14. Rote Ndao
15. Manggarai Barat	14	18	11	36	33	45	50	51	56
16. Sumba Tengah
17. Sumba Barat Daya
18. Nagekeo
19. Manggarai Timur
20. Sabu Raijua
21. Malaka
Kota / Municipality									
1. Kota Kupang	38	30	42	77	56	80	115	86	122
Nusa Tenggara Timur	155	135	195	296	301	408	451	436	603

Catatan/Note: ¹ Termasuk bedolan (nikah di luar KUA)/Including non formal registration

² Hanya untuk yang beragama Islam/Applies only for moslem

Sumber/Source: 2020 - ³Kementerian Agama RI (Dirjen Bimas Islam)/Ministry of Religious Affairs (Directorate General of Islamic Community Guidance);

⁴Mahkamah Agung (Dirjen Badan Peradilan Agama)/The Supreme Court (Directorate General of Religious Justice Affairs)

2021 - ³Kementerian Agama RI (Dirjen Bimas Islam) per 26 Januari 2022/Ministry of Religious Affairs (Directorate General of Islamic

Community Guidance) per January 26th, 2022; ⁴Mahkamah Agung (Dirjen Badan Peradilan Agama) per 13 Januari 2022/The Supreme

Court (Directorate General of Religious Justice Affairs) per January 13th, 2022

2022 - ³Kementerian Agama RI (Dirjen Bimas Islam) per 30 Januari 2023/ Ministry of Religious Affairs (Directorate General of Islamic

Community Guidance) per January 30th, 2023; ⁴Mahkamah Agung (Dirjen Badan Peradilan Agama) per 1 Februari 2023/ The Supreme

Court (Directorate General of Religious Justice Affairs) per February 1st, 2023

Tabel
Table 4.5.3

**Jumlah Perceraian Menurut Faktor dan Kabupaten/Kota di
Provinsi Nusa Tenggara Timur, 2022**
**Number of Divorces by Factors and Regency/Municipality in Nusa
Tenggara Timur Province, 2022**

Kabupaten/Kota Regency/Municipality	Zina Adultery	Mabuk Drunk	Madat Drug Addict	Judi Gamb- ling	Meninggal- kan Salah Satu Pihak Split Up	Dihukum Penjara Jail
(1)	(2)	(3)	(4)	(5)	(6)	(7)
Kabupaten / Regency						
1. Sumba Barat	-	-	-	-	17	1
2. Sumba Timur	-	-	-	-	9	-
3. Kupang
4. Timor Tengah Selatan	-	-	-	-	-	-
5. Timor Tengah Utara	-	-	1	-	-	-
6. Belu	-	1	-	-	7	-
7. Alor	-	-	-	-	19	-
8. Lembata	-	-	-	-	2	-
9. Flores Timur	-	2	-	-	6	-
10. Sikka	-	-	-	-	5	-
11. Ende	-	1	-	-	3	-
12. Ngada	-	-	-	-	8	1
13. Manggarai	-	2	-	-	13	-
14. Rote Ndao
15. Manggarai Barat	-	2	-	2	22	-
16. Sumba Tengah
17. Sumba Barat Daya
18. Nagekeo
19. Manggarai Timur
20. Sabu Raijua
21. Malaka
Kota / Municipality						
1. Kota Kupang	-	-	-	-	5	-
Nusa Tenggara Timur	-	8	1	2	116	2

Bersambung ke hal berikut / Continued to next page ...

Lanjutan Tabel/Continued Table 4.5.3

Kabupaten/Kota Regency/Municipality	Poligami Polygamy	Kekerasan Dalam Rumah Tangga Domestic Violence	Cacat Badan Disability	Perselisihan dan Pertengkaran Terus Menerus Constant Disputes and Quarrel
(1)	(8)	(9)	(10)	(11)
Kabupaten / Regency				
1. Sumba Barat	1	9	–	56
2. Sumba Timur	–	1	–	8
3. Kupang
4. Timor Tengah Selatan	–	–	–	4
5. Timor Tengah Utara	–	–	–	3
6. Belu	–	–	–	6
7. Alor	–	1	–	28
8. Lembata	–	–	–	27
9. Flores Timur	–	6	1	28
10. Sikka	–	2	–	17
11. Ende	–	–	–	99
12. Ngada	–	1	–	5
13. Manggarai	–	1	–	27
14. Rote Ndao
15. Manggarai Barat	–	2	–	18
16. Sumba Tengah
17. Sumba Barat Daya
18. Nagekeo
19. Manggarai Timur
20. Sabu Raijua
21. Malaka
Kota / Municipality				
1. Kota Kupang	–	3	–	8
Nusa Tenggara Timur	1	26	1	334

Bersambung ke hal berikut / Continued to next page...

Lanjutan Tabel/Continued Table 4.5.3

Kabupaten/Kota Regency/Municipality	Kawin Paksa Forced Marriage	Murtad Apostate	Ekonomi Economy	Lain-lain Others	Jumlah Total
(1)	(12)	(13)	(14)	(15)	(16)
Kabupaten / Regency					
1. Sumba Barat	-	-	-	-	84
2. Sumba Timur	-	-	2	-	20
3. Kupang
4. Timor Tengah Selatan	-	1	-	-	5
5. Timor Tengah Utara	-	-	-	-	4
6. Belu	-	-	-	-	14
7. Alor	-	-	1	-	49
8. Lembata	-	-	-	-	29
9. Flores Timur	-	-	-	-	43
10. Sikka	-	1	-	-	25
11. Ende	-	1	-	-	104
12. Ngada	-	-	-	-	15
13. Manggarai	-	-	-	-	43
14. Rote Ndao
15. Manggarai Barat	-	-	-	-	46
16. Sumba Tengah
17. Sumba Barat Daya
18. Nagekeo
19. Manggarai Timur
20. Sabu Raijua
21. Malaka
Kota / Municipality					
1. Kota Kupang	-	-	-	-	16
Nusa Tenggara Timur	-	3	3	-	497

Sumber/Source: Mahkamah Agung (Dirjen Badan Peradilan Agama) per 1 Februari 2023/The Supreme Court (Directorate General of Religious Justice Affairs) per February 1st, 2023

Tabel
Table 4.5.4

Persentase Penduduk Menurut Kabupaten/Kota dan Agama yang Dianut di Provinsi Nusa Tenggara Timur, 2022
Percentage of Population by Regency/Municipality and Religion in Nusa Tenggara Timur Province, 2022

Kabupaten/Kota Regency/Municipality	Islam	Protestan Protestant	Katolik Catholic	Hindu	Budha Buddha	Jumlah Total
(1)	(2)	(3)	(4)	(5)	(6)	(7)
Kabupaten / Regency						
1. Sumba Barat	8,91	66,43	24,43	0,23	0,00	100,00
2. Sumba Timur	7,76	81,00	11,00	0,24	0,01	100,00
3. Kupang	1,97	84,79	13,13	0,11	0,00	100,00
4. Timor Tengah Selatan	2,25	85,14	12,51	0,10	0,00	100,00
5. Timor Tengah Utara	2,20	7,32	90,36	0,12	0,00	100,00
6. Belu	4,63	7,03	88,24	0,08	0,01	100,00
7. Alor	26,24	70,31	3,28	0,17	0,00	100,00
8. Lembata	25,85	1,63	72,40	0,10	0,01	100,00
9. Flores Timur	20,01	0,82	79,14	0,03	0,00	100,00
10. Sikka	12,48	1,26	86,12	0,12	0,03	100,00
11. Ende	22,58	1,69	75,66	0,07	0,00	100,00
12. Ngada	6,30	2,30	91,32	0,08	0,00	100,00
13. Manggarai	4,34	0,73	94,91	0,01	0,00	100,00
14. Rote Ndao	4,95	93,41	1,62	0,02	0,00	100,00
15. Manggarai Barat	21,15	0,80	77,99	0,06	0,01	100,00
16. Sumba Tengah	5,86	76,22	17,80	0,11	0,01	100,00
17. Sumba Barat Daya	1,95	49,79	48,21	0,04	0,00	100,00
18. Nagekeo	9,40	0,79	89,78	0,03	0,00	100,00
19. Manggarai Timur	6,84	0,32	92,81	0,03	0,00	100,00
20. Sabu Raijua	0,71	96,49	2,75	0,05	0,00	100,00
21. Malaka	1,10	6,35	92,53	0,03	0,00	100,00
Kota / Municipality						
1. Kota Kupang	11,65	69,71	17,42	1,19	0,03	100,00
Nusa Tenggara Timur	9,25	36,82	53,74	0,18	0,01	100,00

Catatan/Note: ¹Belum termasuk yang memeluk kepercayaan tradisional/ *Not including people who embrace traditional beliefs*

Sumber/Source: Kantor Kementerian Agama Provinsi Nusa Tenggara Timur/ *The Ministry of Religious Affairs of Nusa Tenggara Timur Province*

Tabel
Table 4.5.5

**Jumlah Tempat Peribadatan Menurut Kabupaten/Kota di
Provinsi Nusa Tenggara Timur, 2022**
*Number of Places of Worship by Regency/Municipality and Religion
in Nusa Tenggara Timur Province, 2022*

Kabupaten/Kota Regency/Municipality	Masjid Mosque	Mushola Pray Room	Gereja Protestan Protestant Church	Gereja Katholik Catholic Church	Pura Temple	Vihara
(1)	(2)	(3)	(4)	(5)	(6)	(7)
Kabupaten / Regency						
1. Sumba Barat	7	7	188	53	1	–
2. Sumba Timur	34	9	715	113	1	–
3. Kupang	27	6	1 384	131	2	–
4. Timor Tengah Selatan	33	7	947	193	2	–
5. Timor Tengah Utara	7	5	54	208	1	–
6. Belu	10	3	40	100	3	1
7. Alor	106	2	525	21	1	–
8. Lembata	81	13	8	180	1	–
9. Flores Timur	90	36	12	315	1	–
10. Sikka	52	11	13	286	2	2
11. Ende	134	42	14	318	4	1
12. Ngada	25	2	9	305	1	–
13. Manggarai	26	15	12	357	1	–
14. Rote Ndao	11	2	545	15	1	–
15. Manggarai Barat	138	27	10	387	1	1
16. Sumba Tengah	3	6	58	48	1	–
17. Sumba Barat Daya	8	9	147	241	1	–
18. Nagekeo	31	16	7	211	–	–
19. Manggarai Timur	36	2	5	350	–	–
20. Sabu Raijua	1	1	166	18	–	–
21. Malaka	3	2	84	153	–	–
Kota / Municipality						
1. Kota Kupang	47	31	365	21	8	1
Nusa Tenggara Timur	910	254	5 308	4 024	33	6

Sumber/Source: Kantor Kementerian Agama Provinsi Nusa Tenggara Timur/ The Ministry of Religious Affairs of Nusa Tenggara Timur Province

Tabel 4.5.6 **Jumlah Kejadian Bencana Alam Menurut Kabupaten/Kota di Provinsi Nusa Tenggara Timur, 2022**
Table 4.5.6 **Number of Natural Disaster Events by Regency/Municipality in Nusa Tenggara Timur Province, 2022**

Kabupaten/Kota Regency/Municipality	Gempa Bumi Earthquake	Tsunami Tsunami	Gempa Bumi dan Tsunami Earthquake and Tsunami	Letusan Gunung Api Volcanic Eruption	Tanah Longsor Landslide
(1)	(2)	(3)	(4)	(5)	(6)
Kabupaten / Regency					
1. Sumba Barat	-	-	-	-	-
2. Sumba Timur	-	-	-	-	-
3. Kupang	-	-	-	-	1
4. Timor Tengah Selatan	-	-	-	-	-
5. Timor Tengah Utara	-	-	-	-	-
6. Belu	-	-	-	-	-
7. Alor	-	-	-	-	-
8. Lembata	-	-	-	-	-
9. Flores Timur	-	-	-	-	1
10. Sikka	-	-	-	-	-
11. Ende	-	-	-	-	-
12. Ngada	-	-	-	-	-
13. Manggarai	-	-	-	-	-
14. Rote Ndao	-	-	-	-	-
15. Manggarai Barat	-	-	-	-	-
16. Sumba Tengah	-	-	-	-	-
17. Sumba Barat Daya	-	-	-	-	-
18. Nagekeo	-	-	-	-	-
19. Manggarai Timur	-	-	-	-	1
20. Sabu Raijua	-	-	-	-	-
21. Malaka	-	-	-	-	-
Kota / Municipality					
1. Kota Kupang	-	-	-	-	-
Nusa Tenggara Timur					
	-	-	-	-	3

Bersambung ke hal berikut / Continued to next page...

Lanjutan Tabel/Continued Table 4.5.6

Kabupaten/Kota Regency/Municipality	Banjir Floods	Kekeringan Drought	Kebakaran Hutan dan Lahan Forest and Land Fires	Angin Puting Beliung Tornado	Gelombang Pasang/ Abrasi Tidal Wave/ Abrasion
(1)	(7)	(8)	(9)	(10)	(11)
Kabupaten / Regency					
1. Sumba Barat	–	–	–	–	–
2. Sumba Timur	2	–	–	–	–
3. Kupang	10	–	–	1	–
4. Timor Tengah Selatan	1	–	–	1	–
5. Timor Tengah Utara	3	–	–	–	–
6. Belu	1	–	–	2	–
7. Alor	2	–	–	–	–
8. Lembata	–	–	–	–	–
9. Flores Timur	2	–	1	3	–
10. Sikka	1	–	–	–	1
11. Ende	4	–	–	–	1
12. Ngada	–	–	–	–	–
13. Manggarai	1	–	–	–	–
14. Rote Ndao	–	–	–	1	–
15. Manggarai Barat	–	–	–	–	–
16. Sumba Tengah	–	–	–	–	–
17. Sumba Barat Daya	–	–	–	–	–
18. Nagekeo	2	–	–	–	–
19. Manggarai Timur	1	–	–	–	–
20. Sabu Raijua	–	–	–	–	–
21. Malaka	1	–	–	–	–
Kota / Municipality					
1. Kota Kupang	1	–	–	–	–
Nusa Tenggara Timur	31	–	1	8	2

Catatan/ Note : Data jumlah kejadian bencana alam Nasional masih dalam tahap verifikasi (belum dapat diberikan BNPB) Data update per 12 Januari 2023/ Data updates per January 12th, 2023

Sumber/Source: Badan Nasional Penanggulangan Bencana/National Agency for Disaster Countermeasure

Tabel
Table 4.5.7

Jumlah Korban yang Diakibatkan Bencana Alam Menurut Kabupaten/Kota di Provinsi Nusa Tenggara Timur, 2022
Number of Victims Due to Natural Disaster by Regency/ Municipality in Nusa Tenggara Timur Province, 2022

Kabupaten/Kota <i>Regency/Municipality</i>	Gempa Bumi/Earthquake		
	Meninggal dan Hilang <i>Fatality and Missing</i>	Luka-luka <i>Casualty</i>	Terdampak dan Mengungsi <i>Affected and Evacuated</i>
(1)	(2)	(3)	(4)
Kabupaten / Regency			
1. Sumba Barat	–	–	–
2. Sumba Timur	–	–	–
3. Kupang	–	–	–
4. Timor Tengah Selatan	–	–	–
5. Timor Tengah Utara	–	–	–
6. Belu	–	–	–
7. Alor	–	–	–
8. Lembata	–	–	–
9. Flores Timur	–	–	–
10. Sikka	–	–	–
11. Ende	–	–	–
12. Ngada	–	–	–
13. Manggarai	–	–	–
14. Rote Ndao	–	–	–
15. Manggarai Barat	–	–	–
16. Sumba Tengah	–	–	–
17. Sumba Barat Daya	–	–	–
18. Nagekeo	–	–	–
19. Manggarai Timur	–	–	–
20. Sabu Raijua	–	–	–
21. Malaka	–	–	–
Kota / Municipality			
1. Kota Kupang	–	–	–
Nusa Tenggara Timur			
	–	–	–

Bersambung ke hal berikut / Continued to next page ...

Lanjutan Tabel/Continued Table 4.5.7

Kabupaten/Kota <i>Regency/Municipality</i>	Tsunami/Tsunami		
	Meninggal dan Hilang <i>Fatality and Missing</i>	Luka-luka <i>Casualty</i>	Terdampak dan Mengungsi <i>Affected and Evacuated</i>
(1)	(5)	(6)	(7)
Kabupaten / Regency			
1. Sumba Barat	-	-	-
2. Sumba Timur	-	-	-
3. Kupang	-	-	-
4. Timor Tengah Selatan	-	-	-
5. Timor Tengah Utara	-	-	-
6. Belu	-	-	-
7. Alor	-	-	-
8. Lembata	-	-	-
9. Flores Timur	-	-	-
10. Sikka	-	-	-
11. Ende	-	-	-
12. Ngada	-	-	-
13. Manggarai	-	-	-
14. Rote Ndao	-	-	-
15. Manggarai Barat	-	-	-
16. Sumba Tengah	-	-	-
17. Sumba Barat Daya	-	-	-
18. Nagekeo	-	-	-
19. Manggarai Timur	-	-	-
20. Sabu Raijua	-	-	-
21. Malaka	-	-	-
Kota / Municipality			
1. Kota Kupang	-	-	-
Nusa Tenggara Timur			
	-	-	-

Bersambung ke hal berikut / Continued to next page ...

Lanjutan Tabel/Continued Table 4.5.7

Kabupaten/Kota <i>Regency/Municipality</i>	Gempa Bumi dan Tsunami/ <i>Earthquake and Tsunami</i>		
	Meninggal dan Hilang <i>Fatality and Missing</i>	Luka-luka <i>Casualty</i>	Terdampak dan Mengungsi <i>Affected and Evacuated</i>
(1)	(8)	(9)	(10)
Kabupaten / Regency			
1. Sumba Barat	–	–	–
2. Sumba Timur	–	–	–
3. Kupang	–	–	–
4. Timor Tengah Selatan	–	–	–
5. Timor Tengah Utara	–	–	–
6. Belu	–	–	–
7. Alor	–	–	–
8. Lembata	–	–	–
9. Flores Timur	–	–	–
10. Sikka	–	–	–
11. Ende	–	–	–
12. Ngada	–	–	–
13. Manggarai	–	–	–
14. Rote Ndao	–	–	–
15. Manggarai Barat	–	–	–
16. Sumba Tengah	–	–	–
17. Sumba Barat Daya	–	–	–
18. Nagekeo	–	–	–
19. Manggarai Timur	–	–	–
20. Sabu Raijua	–	–	–
21. Malaka	–	–	–
Kota / Municipality			
1. Kota Kupang	–	–	–
Nusa Tenggara Timur			
	–	–	–

Bersambung ke hal berikut / Continued to next page ...

Lanjutan Tabel/Continued Table 4.5.7

Letusan Gunung Api/Volcanic Eruption			
Kabupaten/Kota Regency/Municipality	Meninggal dan Hilang Fatality and Missing	Luka-luka Casualty	Terdampak dan Mengungsi Affected and Evacuated
(1)	(14)	(15)	(16)
Kabupaten / Regency			
1. Sumba Barat	-	-	-
2. Sumba Timur	-	-	-
3. Kupang	-	-	-
4. Timor Tengah Selatan	-	-	-
5. Timor Tengah Utara	-	-	-
6. Belu	-	-	-
7. Alor	-	-	-
8. Lembata	-	-	-
9. Flores Timur	-	-	-
10. Sikka	-	-	-
11. Ende	-	-	-
12. Ngada	-	-	-
13. Manggarai	-	-	-
14. Rote Ndao	-	-	-
15. Manggarai Barat	-	-	-
16. Sumba Tengah	-	-	-
17. Sumba Barat Daya	-	-	-
18. Nagekeo	-	-	-
19. Manggarai Timur	-	-	-
20. Sabu Raijua	-	-	-
21. Malaka	-	-	-
Kota / Municipality			
1. Kota Kupang	-	-	-
Nusa Tenggara Timur			
	-	-	-

Bersambung ke hal berikut / Continued to next page ...

Lanjutan Tabel/Continued Table 4.5.7

Kabupaten/Kota <i>Regency/Municipality</i>	Tanah Longsor/Landslide		
	Meninggal dan Hilang <i>Fatality and Missing</i>	Luka-luka <i>Casualty</i>	Terdampak dan Mengungsi <i>Affected and Evacuated</i>
(1)	(17)	(18)	(19)
Kabupaten / Regency			
1. Sumba Barat	–	–	–
2. Sumba Timur	–	–	–
3. Kupang	–	–	4
4. Timor Tengah Selatan	–	–	–
5. Timor Tengah Utara	–	–	–
6. Belu	–	–	–
7. Alor	–	–	–
8. Lembata	–	–	–
9. Flores Timur	–	–	5
10. Sikka	–	–	–
11. Ende	–	–	–
12. Ngada	–	–	–
13. Manggarai	–	–	–
14. Rote Ndao	–	–	–
15. Manggarai Barat	–	–	–
16. Sumba Tengah	–	–	–
17. Sumba Barat Daya	–	–	–
18. Nagekeo	–	–	–
19. Manggarai Timur	–	3	90
20. Sabu Raijua	–	–	–
21. Malaka	–	–	–
Kota / Municipality			
1. Kota Kupang	–	–	–
Nusa Tenggara Timur	–	3	99

Bersambung ke hal berikut / Continued to next page ...

Lanjutan Tabel/Continued Table 4.5.7

Kabupaten/Kota <i>Regency/Municipality</i>	Banjir/Floods		
	Meninggal dan Hilang <i>Fatality and Missing</i>	Luka-luka <i>Casualty</i>	Terdampak dan Mengungsi <i>Affected and Evacuated</i>
(1)	(20)	(21)	(22)
Kabupaten / Regency			
1. Sumba Barat	–	–	–
2. Sumba Timur	–	–	312
3. Kupang	3	–	9 382
4. Timor Tengah Selatan	3	–	500
5. Timor Tengah Utara	1	–	775
6. Belu	–	–	36
7. Alor	–	–	2 015
8. Lembata	–	–	–
9. Flores Timur	–	–	610
10. Sikka	–	–	74
11. Ende	–	–	31 325
12. Ngada	–	–	–
13. Manggarai	–	–	315
14. Rote Ndao	–	–	–
15. Manggarai Barat	–	–	–
16. Sumba Tengah	–	–	–
17. Sumba Barat Daya	–	–	–
18. Nagekeo	–	–	1 069
19. Manggarai Timur	–	–	142
20. Sabu Raijua	–	–	–
21. Malaka	–	–	15 000
Kota / Municipality			
1. Kota Kupang	–	–	1 120
Nusa Tenggara Timur	7	–	62 675

Bersambung ke hal berikut / Continued to next page ...

Lanjutan Tabel/Continued Table 4.5.7

Kabupaten/Kota <i>Regency/Municipality</i>	Kekeringan/Drought		
	Meninggal dan Hilang <i>Fatality and Missing</i>	Luka-luka <i>Casualty</i>	Terdampak dan Mengungsi <i>Affected and Evacuated</i>
(1)	(23)	(24)	(25)
Kabupaten / Regency			
1. Sumba Barat	–	–	–
2. Sumba Timur	–	–	–
3. Kupang	–	–	–
4. Timor Tengah Selatan	–	–	–
5. Timor Tengah Utara	–	–	–
6. Belu	–	–	–
7. Alor	–	–	–
8. Lembata	–	–	–
9. Flores Timur	–	–	–
10. Sikka	–	–	–
11. Ende	–	–	–
12. Ngada	–	–	–
13. Manggarai	–	–	–
14. Rote Ndao	–	–	–
15. Manggarai Barat	–	–	–
16. Sumba Tengah	–	–	–
17. Sumba Barat Daya	–	–	–
18. Nagekeo	–	–	–
19. Manggarai Timur	–	–	–
20. Sabu Raijua	–	–	–
21. Malaka	–	–	–
Kota / Municipality			
1. Kota Kupang	–	–	–
Nusa Tenggara Timur			
	–	–	–

Bersambung ke hal berikut / Continued to next page ...

Lanjutan Tabel/Continued Table 4.5.7

Kebakaran Hutan dan Lahan/Forest and Land Fires			
Kabupaten/Kota Regency/Municipality	Meninggal dan Hilang Fatality and Missing	Luka-luka Casualty	Terdampak dan Mengungsi Affected and Evacuated
(1)	(26)	(27)	(28)
Kabupaten / Regency			
1. Sumba Barat	–	–	–
2. Sumba Timur	–	–	–
3. Kupang	–	–	–
4. Timor Tengah Selatan	–	–	–
5. Timor Tengah Utara	–	–	–
6. Belu	–	–	–
7. Alor	–	–	–
8. Lembata	–	–	–
9. Flores Timur	–	–	–
10. Sikka	–	–	–
11. Ende	–	–	–
12. Ngada	–	–	–
13. Manggarai	–	–	–
14. Rote Ndao	–	–	–
15. Manggarai Barat	–	–	–
16. Sumba Tengah	–	–	–
17. Sumba Barat Daya	–	–	–
18. Nagekeo	–	–	–
19. Manggarai Timur	–	–	–
20. Sabu Raijua	–	–	–
21. Malaka	–	–	–
Kota / Municipality			
1. Kota Kupang	–	–	–
Nusa Tenggara Timur			
	–	–	–

Bersambung ke hal berikut / Continued to next page ...

Lanjutan Tabel/Continued Table 4.5.7

Kabupaten/Kota <i>Regency/Municipality</i>	Cuaca Ekstrem/ <i>Extreme Weather</i>		
	Meninggal dan Hilang <i>Fatality and Missing</i>	Luka-luka <i>Casualty</i>	Terdampak dan Mengungsi <i>Affected and Evacuated</i>
(1)	(29)	(30)	(31)
Kabupaten / Regency			
1. Sumba Barat	–	–	–
2. Sumba Timur	–	–	–
3. Kupang	–	–	–
4. Timor Tengah Selatan	–	–	130
5. Timor Tengah Utara	–	–	–
6. Belu	–	–	122
7. Alor	–	–	–
8. Lembata	–	–	–
9. Flores Timur	–	–	3 495
10. Sikka	–	–	–
11. Ende	–	–	–
12. Ngada	–	–	–
13. Manggarai	–	–	–
14. Rote Ndao	–	–	55
15. Manggarai Barat	–	–	–
16. Sumba Tengah	–	–	–
17. Sumba Barat Daya	–	–	–
18. Nagekeo	–	–	–
19. Manggarai Timur	–	–	–
20. Sabu Raijua	–	–	–
21. Malaka	–	–	–
Kota / Municipality			
1. Kota Kupang	–	–	–
Nusa Tenggara Timur	–	–	3 802

Bersambung ke hal berikut / Continued to next page ...

Lanjutan Tabel/Continued Table 4.5.7

Gelombang Pasang/Abrasi/Tidal Wave/Abrasion			
Kabupaten/Kota Regency/Municipality	Meninggal dan Hilang Fatality and Missing	Luka-luka Casualty	Terdampak dan Mengungsi Affected and Evacuated
(1)	(32)	(33)	(34)
Kabupaten / Regency			
1. Sumba Barat	–	–	–
2. Sumba Timur	–	–	–
3. Kupang	–	–	–
4. Timor Tengah Selatan	–	–	–
5. Timor Tengah Utara	–	–	–
6. Belu	–	–	–
7. Alor	–	–	–
8. Lembata	–	–	–
9. Flores Timur	–	–	–
10. Sikka	–	–	12
11. Ende	–	–	–
12. Ngada	–	–	–
13. Manggarai	–	–	–
14. Rote Ndao	–	–	–
15. Manggarai Barat	–	–	–
16. Sumba Tengah	–	–	–
17. Sumba Barat Daya	–	–	–
18. Nagekeo	–	–	–
19. Manggarai Timur	–	–	–
20. Sabu Raijua	–	–	–
21. Malaka	–	–	–
Kota / Municipality			
1. Kota Kupang	–	–	–
Nusa Tenggara Timur	–	–	12

Catatan/Notes: Data update per 12 Januari 2023/ Data updates per January 12th, 2023

Sumber/Source: Badan Nasional Penanggulangan Bencana/National Agency for Disaster Countermeasure

Tabel
Table 4.5.8

Jumlah Kerusakan Rumah yang Diakibatkan Bencana Alam Menurut Kabupaten/Kota di Provinsi Nusa Tenggara Timur, 2021–2022
Number of Damaged Houses Due to Natural Disaster by Regency/ Municipality in Nusa Tenggara Timur Province, 2021–2022

Kabupaten/Kota Regency/Municipality	Rusak Berat Severely Damaged		Rusak Sedang Damaged	
	2021	2022	2021	2022
(1)	(2)	(3)	(4)	(5)
Kabupaten / Regency				
1. Sumba Barat	8	–	5	–
2. Sumba Timur	762	–	538	–
3. Kupang	2 425	55	2 664	17
4. Timor Tengah Selatan	56	9	40	3
5. Timor Tengah Utara	70	–	48	–
6. Belu	35	3	5	7
7. Alor	728	94	492	52
8. Lembata	241	–	128	–
9. Flores Timur	240	170	30	111
10. Sikka	6	–	20	–
11. Ende	9	21	5	3
12. Ngada	114	–	259	–
13. Manggarai	38	2	238	–
14. Rote Ndao	153	1	540	1
15. Manggarai Barat	28	–	14	–
16. Sumba Tengah	21	–	30	–
17. Sumba Barat Daya	68	–	1	–
18. Nagekeo	11	–	54	15
19. Manggarai Timur	23	1	27	–
20. Sabu Raijua	353	–	992	–
21. Malaka	556	–	463	–
Kota / Municipality				
1. Kota Kupang	736	–	870	–
Nusa Tenggara Timur	6 681	356	7 463	209

Bersambung ke hal berikut / Continued to next page ...

Lanjutan Tabel/Continued Table 4.5.8

Kabupaten/Kota Regency/Municipality	Rusak Ringan Lightly Damaged		Terendam Submerged	
	2021	2022	2021	2022
(1)	(6)	(7)	(8)	(9)
Kabupaten / Regency				
1. Sumba Barat	54	–	46	–
2. Sumba Timur	874	–	2 228	111
3. Kupang	6 812	26	96	1 393
4. Timor Tengah Selatan	246	19	358	100
5. Timor Tengah Utara	110	–	2 832	155
6. Belu	16	1	412	6
7. Alor	1 184	162	1 143	108
8. Lembata	250	–	653	–
9. Flores Timur	206	244	–	120
10. Sikka	52	–	126	19
11. Ende	99	–	115	230
12. Ngada	1 663	–	–	–
13. Manggarai	173	–	–	36
14. Rote Ndao	8 101	6	8 786	–
15. Manggarai Barat	48	–	–	–
16. Sumba Tengah	12	–	184	–
17. Sumba Barat Daya	50	–	–	–
18. Nagekeo	59	–	–	200
19. Manggarai Timur	23	–	–	35
20. Sabu Raijua	9 027	–	7 231	–
21. Malaka	2 708	–	4 532	3 000
Kota / Municipality				
1. Kota Kupang	11 097	–	22 748	197
Nusa Tenggara Timur	42 864	458	51 490	5 710

Catatan/Notes: Data update per 12 Januari 2023/ Data updates per January 12th, 2023

Sumber/Source: Badan Nasional Penanggulangan Bencana/National Agency for Disaster Countermeasure

Tabel 4.5.9 **Jumlah Desa¹/Kelurahan yang Mengalami Bencana Alam² Menurut Kabupaten/Kota di Provinsi Nusa Tenggara Timur, 2019–2021**
Number of Villages¹ that Had Natural Disaster² by Regency/ Municipality in Nusa Tenggara Timur Province, 2019–2021

Kabupaten/Kota Regency/Municipality	Banjir/Flood		
	2019	2020	2021
(1)	(2)	(3)	(4)
Kabupaten / Regency			
1. Sumba Barat	7	–	3
2. Sumba Timur	29	27	34
3. Kupang	17	13	12
4. Timor Tengah Selatan	7	8	14
5. Timor Tengah Utara	14	8	10
6. Belu	2	6	5
7. Alor	11	6	26
8. Lembata	7	5	3
9. Flores Timur	4	2	7
10. Sikka	5	4	12
11. Ende	22	8	21
12. Ngada	10	6	2
13. Manggarai	7	5	8
14. Rote Ndao	29	6	10
15. Manggarai Barat	18	23	12
16. Sumba Tengah	9	5	5
17. Sumba Barat Daya	5	4	6
18. Nagekeo	19	12	8
19. Manggarai Timur	8	5	7
20. Sabu Raijua	–	–	2
21. Malaka	6	7	6
Kota / Municipality			
1. Kota Kupang	3	1	6
Nusa Tenggara Timur	239	161	219

Bersambung ke hal berikut / Continued to next page ...

Lanjutan Tabel/Continued Table 4.5.9

Kabupaten/Kota Regency/Municipality	Gempa Bumi/Earthquake		
	2019	2020	2021
(1)	(5)	(6)	(7)
Kabupaten / Regency			
1. Sumba Barat	21	–	13
2. Sumba Timur	142	79	19
3. Kupang	–	13	7
4. Timor Tengah Selatan	1	8	1
5. Timor Tengah Utara	2	–	–
6. Belu	–	–	–
7. Alor	6	–	14
8. Lembata	11	10	13
9. Flores Timur	12	–	57
10. Sikka	–	–	–
11. Ende	10	–	–
12. Ngada	2	–	–
13. Manggarai	10	–	1
14. Rote Ndao	–	–	–
15. Manggarai Barat	4	1	16
16. Sumba Tengah	–	–	6
17. Sumba Barat Daya	–	10	1
18. Nagekeo	4	–	–
19. Manggarai Timur	2	–	21
20. Sabu Raijua	–	–	–
21. Malaka	3	–	–
Kota / Municipality			
1. Kota Kupang	8	–	–
Nusa Tenggara Timur	238	121	169

Bersambung ke hal berikut / Continued to next page...

Lanjutan Tabel/Continued Table 4.5.9

Kabupaten/Kota Regency/Municipality		Tanah Longsor/Landslide		
		2019	2020	2021
(1)		(8)	(9)	(10)
Kabupaten / Regency				
1.	Sumba Barat	5	–	1
2.	Sumba Timur	6	11	15
3.	Kupang	12	8	12
4.	Timor Tengah Selatan	16	22	30
5.	Timor Tengah Utara	10	7	16
6.	Belu	9	9	26
7.	Alor	11	10	15
8.	Lembata	8	5	6
9.	Flores Timur	7	4	5
10.	Sikka	5	9	16
11.	Ende	17	10	23
12.	Ngada	19	21	8
13.	Manggarai	27	27	49
14.	Rote Ndao	16	4	2
15.	Manggarai Barat	18	15	15
16.	Sumba Tengah	2	–	1
17.	Sumba Barat Daya	–	–	1
18.	Nagekeo	13	11	10
19.	Manggarai Timur	17	15	24
20.	Sabu Raijua	–	–	2
21.	Malaka	6	2	4
Kota / Municipality				
1.	Kota Kupang	13	6	9
Nusa Tenggara Timur		237	196	290

Catatan/Note: ¹ Desa pada tabel ini termasuk Unit Permukiman Transmigrasi (UPT) yang masih dibina oleh kementerian terkait dan nagari di Provinsi Sumatera Barat/Villages in this table are included in Transmigration Settlement Unit which is still fostered by the relevant ministries and the nagari in the Province of Sumatera Barat

² Terjadi dalam tiga tahun terakhir sampai dengan saat pencacahan/Occured during the last three years by the time of enumeration

Sumber/Source: BPS, Pendataan Potensi Desa (Podes)/BPS–Statistics Indonesia, Village Potential Data Collecting

Tabel
Table 4.5.10

Jumlah Keluarga Penerima Manfaat (KPM) dan Anggaran Bantuan Sosial Menurut Kabupaten/Kota di Provinsi Nusa Tenggara Timur, 2022
Number of Aid Recipients (head of household) and Food Social Assistance Budget by Regency/Municipality in Nusa Tenggara Timur Province, 2022

Kabupaten/Kota Regency/Municipality	Jumlah Keluarga Penerima Manfaat (KPM) Number of Beneficiaries (head of household)		Jumlah Anggaran (rupiah) Budget Amount (rupiahs)	
	Rencana Planning	Realisasi Realization	Rencana Planning	Realisasi Realization
(1)	(2)	(3)	(4)	(5)
Kabupaten / Regency				
1. Sumba Barat	100 214	86 942	34 210 400 000	31 198 600 000
2. Sumba Timur	158 463	137 797	54 365 400 000	49 614 400 000
3. Kupang	81 003	78 664	48 586 200 000	47 190 400 000
4. Timor Tengah Selatan	296 718	253 483	101 747 400 000	92 240 400 000
5. Timor Tengah Utara	182 240	157 921	62 865 400 000	57 426 800 000
6. Belu	102 476	87 760	35 164 800 000	31 763 800 000
7. Alor	122 010	104 752	41 851 800 000	37 862 400 000
8. Lembata	119 328	93 802	39 864 400 000	33 621 600 000
9. Flores Timur	97 135	84 803	33 399 400 000	30 767 800 000
10. Sikka	186 412	162 807	63 993 000 000	58 519 800 000
11. Ende	118 405	102 295	40 699 800 000	37 246 600 000
12. Ngada	59 113	50 826	20 398 200 000	18 654 600 000
13. Manggarai	187 505	163 401	64 337 400 000	59 160 200 000
14. Rote Ndao	38 296	37 351	22 953 600 000	22 387 400 000
15. Manggarai Barat	215 792	190 573	74 086 600 000	68 701 000 000
16. Sumba Tengah	25 814	25 392	15 484 400 000	15 232 400 000
17. Sumba Barat Daya	152 770	150 675	91 644 400 000	90 387 400 000
18. Nagekeo	63 398	53 161	21 784 800 000	19 597 400 000
19. Manggarai Timur	187 845	162 987	64 463 400 000	59 191 200 000
20. Sabu Raijua	40 578	39 432	24 335 600 000	23 648 000 000
21. Malaka	50 255	49 822	30 142 600 000	29 883 200 000
Kota / Municipality				
1. Kota Kupang	96 995	82 243	33 265 800 000	29 911 800 000
Nusa Tenggara Timur				
	2 682 765	2 356 889	1 019 644 800 000	944 207 200 000

Sumber/Source: Kementerian Sosial/Ministry of Social Affairs

Tabel 4.5.11 **Jumlah Uskup, Pastor, Bruder dan Suster Menurut Kabupaten/ Kota di Provinsi Nusa Tenggara Timur, 2022**
Table 4.5.11 **Number of Bishop, Priest, Brother and Sister by Regency/ Municipality in Nusa Tenggara Timur Province, 2022**

Kabupaten/Kota Regency/Municipality	Uskup Bishop	Pastor Priest	Bruder Brother	Suster Sister
(1)	(2)	(3)	(4)	(5)
Kabupaten / Regency				
1. Sumba Barat	–	16	2	8
2. Sumba Timur	–	14	–	18
3. Kupang	–	45	16	67
4. Timor Tengah Selatan	–	31	1	23
5. Timor Tengah Utara	–	65	5	104
6. Belu	1	98	16	106
7. Alor	–	8	–	6
8. Lembata	–	37	10	49
9. Flores Timur	1	94	8	192
10. Sikka	1	113	27	499
11. Ende	1	83	15	137
12. Ngada	–	56	–	73
13. Manggarai	1	225	57	455
14. Rote Ndao	–	3	–	9
15. Manggarai Barat	–	59	14	64
16. Sumba Tengah	–	10	–	6
17. Sumba Barat Daya	1	74	4	48
18. Nagekeo	–	23	11	86
19. Manggarai Timur	–	51	–	64
20. Sabu Raijua	–	2	–	–
21. Malaka	–	34	–	35
Kota / Municipality				
1. Kota Kupang	1	46	15	267
Nusa Tenggara Timur				
	7	1 187	201	2 316

Sumber/Source: Kantor Kementerian Agama Provinsi Nusa Tenggara Timur/ The Ministry of Religious Affairs of Nusa Tenggara Timur Province

Tabel
Table 4.5.12

Jumlah Pendeta, Guru Injil, Guru Sekolah Minggu, Penatua dan Diaken Menurut Kabupaten/Kota di Provinsi Nusa Tenggara Timur, 2022
Number of Priest, Gospel Teacher, Sunday's School Teacher, Archpriest and Deacon by Regency/Municipality in Nusa Tenggara Timur Province, 2022

Kabupaten/Kota Regency/Municipality	Pendeta Priest	Guru Injil Gospel Teacher	Guru Sekolah Minggu Sundays School Teacher	Penatua Archpriest	Diaken Syamas Deacon
(1)	(2)	(3)	(4)	(5)	(6)
Kabupaten / Regency					
1. Sumba Barat	140	300	300	980	880
2. Sumba Timur	256	80	66	2 840	1 661
3. Kupang	605	29	1 171	3 505	3 751
4. Timor Tengah Selatan	809	845	3 759	21 616	21 820
5. Timor Tengah Utara	44	–	230	452	311
6. Belu	37	–	106	193	246
7. Alor	317	–	5 212	8 489	16 949
8. Lembata	7	–	27	64	28
9. Flores Timur	10	4	22	48	44
10. Sikka	17	37	55	116	84
11. Ende	20	18	73	140	95
12. Ngada	12	–	27	49	45
13. Manggarai	14	–	48	62	70
14. Rote Ndao	279	–	450	592	888
15. Manggarai Barat	9	–	30	40	17
16. Sumba Tengah	43	18	89	943	579
17. Sumba Barat Daya	82	102	553	2 091	1 095
18. Nagekeo	8	1	9	7	1
19. Manggarai Timur	3	–	12	12	15
20. Sabu Raijua	105	45	230	180	540
21. Malaka	37	–	60	363	164
Kota / Municipality					
1. Kota Kupang	591	–	3 421	5 239	5 353
Nusa Tenggara Timur	3 445	1 479	15 950	48 021	54 636

Sumber/Source: Kantor Kementerian Agama Provinsi Nusa Tenggara Timur/ *The Ministry of Religious Affairs of Nusa Tenggara Timur Province*

Tabel
Table 4.5.13

Jumlah Ulama, Khatib, Da'i Mubaligh dan Penyuluh Agama/Guru Ngaji Menurut Kabupaten/Kota di Provinsi Nusa Tenggara Timur, 2022

Number of Religious Scholar, Ecclesiastes, Proselytizer, Religious Preacher and Religion Extension Teacher by Regency in Nusa Tenggara Timur Province, 2022

Kabupaten/Kota Regency/Municipality	Ulama Religious scholar	Khatib Ecclesiastes	Da'i Proselytizer	Mubalig Religious Preacher	Penyuluh Agama / Guru Ngaji Religion Extension Teacher
(1)	(2)	(3)	(4)	(5)	(6)
Kabupaten / Regency					
1. Sumba Barat	5	25	22	5	32
2. Sumba Timur	–	52	47	53	64
3. Kupang	70	165	33	26	48
4. Timor Tengah Selatan	6	25	5	11	72
5. Timor Tengah Utara	22	29	21	3	29
6. Belu	4	17	22	3	29
7. Alor	–	408	269	269	66
8. Lembata	5	97	31	25	53
9. Flores Timur	–	234	30	10	101
10. Sikka	7	40	10	6	88
11. Ende	1	62	–	10	83
12. Ngada	12	96	3	2	33
13. Manggarai	23	35	–	34	36
14. Rote Ndao	2	56	130	74	28
15. Manggarai Barat	40	175	80	175	48
16. Sumba Tengah	7	13	–	14	19
17. Sumba Barat Daya	35	45	35	35	43
18. Nagekeo	–	90	21	21	43
19. Manggarai Timur	1	88	45	36	40
20. Sabu Raijua	2	8	–	8	15
21. Malaka	–	13	1	1	19
Kota / Municipality					
1. Kota Kupang	12	267	267	160	41
Nusa Tenggara Timur	254	2 040	1 072	981	1 030

Sumber/Source: Kantor Kementerian Agama Provinsi Nusa Tenggara Timur/ The Ministry of Religious Affairs of Nusa Tenggara Timur Province

Tabel 4.5.14 Jumlah Pandita dan Pinandhita Menurut Kabupaten/Kota di Provinsi Nusa Tenggara Timur, 2022
Number of Hindu Priest and Hindu Archpriest by Regency/ Municipality in Nusa Tenggara Timur Province, 2022

Kabupaten/Kota Regency/Municipality	Pandita Hindu Priest	Pinandhita Hindu Archpriest
(1)	(2)	(3)
Kabupaten / Regency		
1. Sumba Barat	–	2
2. Sumba Timur	–	2
3. Kupang	1	1
4. Timor Tengah Selatan	–	3
5. Timor Tengah Utara	–	3
6. Belu	–	3
7. Alor	–	2
8. Lembata	–	2
9. Flores Timur	–	1
10. Sikka	–	2
11. Ende	–	3
12. Ngada	–	3
13. Manggarai	–	3
14. Rote Ndao	–	–
15. Manggarai Barat	–	2
16. Sumba Tengah	–	1
17. Sumba Barat Daya	–	1
18. Nagekeo	–	–
19. Manggarai Timur	–	–
20. Sabu Raijua	–	–
21. Malaka	–	–
Kota / Municipality		
1. Kota Kupang	2	10
Nusa Tenggara Timur	3	44

Sumber/Source: Kantor Kementerian Agama Provinsi Nusa Tenggara Timur/ The Ministry of Religious Affairs of Nusa Tenggara Timur Province

Tabel 4.5.15 Jumlah Pandhita dan Bikkhu Menurut Kabupaten/Kota di Provinsi Nusa Tenggara Timur, 2022
Table 4.5.15 Number of Buddhist Priest and Bante by Regency/Municipality in Nusa Tenggara Timur Province, 2022

Kabupaten/Kota Regency/Municipality		Pandhita Buddhist Priest	Biksu Bante
(1)		(2)	(4)
Kabupaten / Regency			
1.	Sumba Barat	–	–
2.	Sumba Timur	–	–
3.	Kupang	1	–
4.	Timor Tengah Selatan	–	–
5.	Timor Tengah Utara	–	–
6.	Belu	2	–
7.	Alor	–	–
8.	Lembata	–	–
9.	Flores Timur	–	–
10.	Sikka	–	–
11.	Ende	–	–
12.	Ngada	–	–
13.	Manggarai	–	–
14.	Rote Ndao	–	–
15.	Manggarai Barat	–	–
16.	Sumba Tengah	–	–
17.	Sumba Barat Daya	–	–
18.	Nagekeo	–	–
19.	Manggarai Timur	–	–
20.	Sabu Raijua	–	–
21.	Malaka	–	–
Kota / Municipality			
1.	Kota Kupang	1	–
Nusa Tenggara Timur		4	–

Sumber/Source: Kantor Kementerian Agama Provinsi Nusa Tenggara Timur/ The Ministry of Religious Affairs of Nusa Tenggara Timur Province

4.6 KEMISKINAN DAN PEMBANGUNAN MANUSIA POVERTY AND HUMAN DEVELOPMENT

Tabel 4.6.1 **Garis Kemiskinan, Jumlah, dan Persentase Penduduk Miskin di Provinsi Nusa Tenggara Timur, 2018–2022**
Table 4.6.1 **Poverty Line, Number, and Percentage of Poor People in Nusa Tenggara Timur Province, 2018–2022**

Tahun Year ¹	Garis Kemiskinan (rupiah/kapita/bulan) Poverty Line (rupiah/capita/month)		Jumlah Penduduk Miskin (ribu) Number of Poor People (thousand)		
	Perkotaan Urban	Perdesaan Rural	Perkotaan Urban	Perdesaan Rural	Perkotaan+Perdesaan Urban+Rural
(1)	(2)	(3)	(4)	(5)	(6)
2018 Maret/ March	406 973	326 320	117,4	1 033,39	1 150,79
September/ September	409 382	329 136	119,04	1 015,70	1 134,74
2019 Maret/ March	441 625	353 684	114,12	1 032,20	1 146,32
September/ September	467 314	359 011	108,62	1 020,84	1 129,46
2020 Maret/ March	494 388	376 212	113,39	1 040,37	1 153,76
September/ September	496 191	377 246	118,88	1 054,65	1 173,53
2021 Maret/ March	508 584	385 970	118,76	1 050,55	1 169,31
September/ September	531 194	408 769	120,58	1 025,70	1 146,28
2022 Maret/ March	558 741	429 079	126,8	1 004,83	1 131,62
September/ September	594 016	455 543	131,36	1 017,81	1 149,17

Bersambung ke hal berikut / Continued to next page ...

Lanjutan Tabel/Continued Table 4.6.1

Tahun Year		Persentase Penduduk Miskin Percentage of Poor People		
		Perkotaan Urban	Perdesaan Rural	Perkotaan+Perdesaan Urban+Rural
(1)		(7)	(8)	(9)
2018	Maret/ March	10,32	25,03	21,85
	September/ September	10,11	24,59	21,38
2019	Maret/ March	8,84	24,91	21,09
	September/ September	8,34	24,45	20,62
2020	Maret/ March	8,64	24,73	20,9
	September/ September	8,76	25,26	21,21
2021	Maret/ March	8,60	25,08	20,99
	September/ September	8,57	24,42	20,44
2022	Maret/ March	8,84	23,86	20,05
	September/ September	9,00	24,11	20,23

Sumber/Source: BPS, Survei Sosial Ekonomi Nasional/BPS–Statistics Indonesia, National Socioeconomic Survey

Tabel
Table 4.6.2

Garis Kemiskinan, Jumlah, dan Persentase Penduduk Miskin Menurut Kabupaten/Kota di Provinsi Nusa Tenggara Timur, 2021–2022
Poverty Line, Number, and Percentage of Poor People by Regency/ Municipality in Nusa Tenggara Timur Province, 2021–2022

Kabupaten/Kota Regency/Municipality	Garis Kemiskinan (rupiah/kapita/ bulan) Poverty Line (rupiah/capita/ month)		Jumlah Penduduk Miskin (ribu) Number of Poor People (thousand)		Persentase Penduduk Miskin Percentage of Poor People	
	2021	2022	2021	2022	2021	2022
(1)	(2)	(3)	(4)	(5)	(6)	(7)
Kabupaten / Regency						
1. Sumba Barat	364 361	395 592	37,78	37,06	28,39	27,47
2. Sumba Timur	375 859	414 832	78,33	75,28	29,68	28,22
3. Kupang	386 577	425 750	91,25	88,02	22,98	21,7
4. Timor Tengah Selatan	344 239	382 167	125,68	120,45	26,64	25,45
5. Timor Tengah Utara	394 818	440 155	58,33	55,88	22,62	21,5
6. Belu	379 280	416 519	35,41	33,98	15,68	14,84
7. Alor	364 939	400 858	43,83	42,30	21,09	20,25
8. Lembata	421 901	464 542	38,75	37,88	26,21	25,18
9. Flores Timur	329 340	364 117	28,90	28,08	11,14	10,75
10. Sikka	354 234	389 455	43,09	40,87	13,35	12,61
11. Ende	428 328	473 403	66,38	63,40	24,13	23
12. Ngada	396 506	435 916	20,98	20,14	12,58	11,93
13. Manggarai	371 531	407 261	71,03	69,68	20,48	19,84
14. Rote Ndao	341 135	372 179	51,71	52,43	28,08	27,45
15. Manggarai Barat	370 943	405 746	51,15	49,95	17,92	17,15
16. Sumba Tengah	311 199	341 513	25,48	24,49	34,27	32,51
17. Sumba Barat Daya	390 217	432 375	100,42	98,50	28,18	27,16
18. Nagekeo	386 027	422 982	19,11	18,01	12,91	12,05
19. Manggarai Timur	373 972	411 670	77,17	74,55	26,50	25,35
20. Sabu Raijua	438 492	480 844	30,60	30,00	30,13	28,73
21. Malaka	378 824	419 292	32,17	30,48	16,33	15,26
Kota / Municipality						
1. Kota Kupang	599 880	648 982	41,77	40,20	9,17	8,61
Nusa Tenggara Timur	415 116	460 823	1 169,31	1 131,62	20,99	20,05

Sumber/Source: BPS, Survei Sosial Ekonomi Nasional/BPS–Statistics Indonesia, National Socioeconomic Survey

Tabel
Table 4.6.3

**Indeks Kedalaman Kemiskinan dan Indeks Keparahan
Kemiskinan Menurut Daerah di Provinsi Nusa Tenggara
Timur, 2018–2022**
*Poverty Gap Index and Poverty Severity Index by Region in
Nusa Tenggara Timur Province, 2018–2022*

Tahun Year		Indeks Kedalaman Kemiskinan Poverty Gap Index		
		Perkotaan Urban	Perdesaan Rural	Perkotaan+Perdesaan Urban+Rural
		(1)	(3)	(4)
2018	Maret/ March	1,82	5,03	4,34
	September/ September	1,82	4,83	4,16
2019	Maret/ March	1,16	5,09	4,15
	September/ September	1,32	5,00	4,13
2020	Maret/ March	1,19	4,9	4,02
	September/ September	1,28	5,09	4,15
2021	Maret/ March	1,39	4,81	3,96
	September/ September	1,40	5,93	4,79
2022	Maret/ March	1,51	4,35	3,63
	September/ September	1,01	4,69	3,74

Bersambung ke hal berikut / Continued to next page ...

Lanjutan Tabel/Continued Table 4.6.3

Tahun ¹ Year ¹		Indeks Keparahan Kemiskinan Poverty Severity Index			
		Perkotaan Urban	Perdesaan Rural	Perkotaan+Perdesaan Urban+Rural	
		(1)	(2)	(3)	(4)
2018	Maret/ March	0,48	1,35	1,17	
	September/ September	0,47	1,37	1,17	
2019	Maret/ March	0,21	1,41	1,13	
	September/ September	0,28	1,39	1,12	
2020	Maret/ March	0,24	1,31	1,05	
	September/ September	0,27	1,55	1,24	
2021	Maret/ March	0,32	1,29	1,05	
	September/ September	0,38	1,79	1,44	
2022	Maret/ March	0,34	1,13	0,93	
	September/ September	0,16	1,22	0,95	

Sumber/Source: BPS, Survei Sosial Ekonomi Nasional/BPS–Statistics Indonesia, National Socioeconomic Survey

Tabel
Table 4.6.4

Karakteristik Rumah Tangga Miskin dan Rumah Tangga Tidak Miskin di Provinsi Nusa Tenggara Timur, 2021 dan 2022
Characteristics of Poor and Non-Poor Households in Nusa Tenggara Timur Province, 2021 and 2022

Karakteristik Rumah Tangga <i>Characteristics of Household</i>	Rumah Tangga Miskin <i>Poor Household</i>	
	2021	2022
	Maret <i>March</i>	Maret <i>March</i>
(1)	(2)	(4)
Rata-rata jumlah anggota rumah tangga (orang) <i>Number of household members (person)</i>	5,54	5,96
Persentase kepala rumah tangga wanita <i>Percentage of household headed by women</i>	12,82	10,32
Rata-rata usia kepala rumah tangga (tahun) <i>Average age of household head (years)</i>	48,37	49,22
Rata-rata lama sekolah kepala rumah tangga (tahun) <i>Mean years schooling of household head (years)</i>	5,43	5,52
Tingkat pendidikan kepala rumah tangga (%) <i>Education level of household head (%)</i>		
a. Tidak tamat SD/ <i>Not completed primary school</i>	37,56	33,85
b. SD/ <i>Primary school</i>	42,54	45,39
c. SMP/ <i>Junior high school</i>	10,10	10,94
d. SMA/ <i>Senior high school</i>	8,29	8,24
e. PT/ <i>University</i>	1,52	1,58
Sumber penghasilan utama rumah tangga (%) <i>Main source of income (%)</i>		
a. Tidak Bekerja/ <i>Unemployment</i>	6,58	6,65
b. Pertanian/ <i>Agriculture</i>	75,78	75,10
c. Industri/ <i>Manufacturing</i>	3,36	2,76
d. Lainnya/ <i>Others</i>	14,28	15,49

Bersambung ke hal berikut / *Continued to next page...*

Lanjutan Tabel/Continued Table 4.6.4

Karakteristik Rumah Tangga <i>Characteristics of Household</i>	Rumah Tangga Tidak Miskin <i>Non-Poor Household</i>	
	2021	2022
	Maret <i>March</i>	Maret <i>March</i>
(1)	(2)	(4)
Rata-rata jumlah anggota rumah tangga (orang) <i>Number of household members (person)</i>	3,92	4,28
Persentase kepala rumah tangga wanita <i>Percentage of household headed by women</i>	17,51	15,41
Rata-rata usia kepala rumah tangga (tahun) <i>Average age of household head (years)</i>	47,68	49,12
Rata-rata lama sekolah kepala rumah tangga (tahun)/ <i>Mean years schooling of household head (years)</i>	7,92	7,69
Tingkat pendidikan kepala rumah tangga (%) <i>Education level of household head (%)</i>		
a. Tidak tamat SD/ <i>Not completed primary school</i>	24,07	23,52
b. SD/ <i>Primary school</i>	31,35	34,06
c. SMP/ <i>Junior high school</i>	11,38	12,46
d. SMA/ <i>Senior high school</i>	22,26	19,48
e. PT/ <i>University</i>	10,93	10,48
Sumber penghasilan utama rumah tangga (%) <i>Main source of income (%)</i>		
a. Tidak Bekerja/ <i>Unemployment</i>	10,74	9,68
b. Pertanian/ <i>Agriculture</i>	49,41	49,98
c. Industri/ <i>Manufacturing</i>	4,11	3,98
d. Lainnya/ <i>Others</i>	35,73	36,36

Sumber/Source: BPS, Survei Sosial Ekonomi Nasional/BPS–Statistics Indonesia, National Socioeconomic Survey

Tabel 4.6.5 **Indeks Pembangunan Manusia Menurut Kabupaten/Kota di Provinsi Nusa Tenggara Timur, 2017–2022**
Table 4.6.5 **Human Development Index by Regency/Municipality in Nusa Tenggara Timur Province, 2017–2022**

Kabupaten/Kota Regency/Municipality	2017	2018	2019	2020	2021	2022
(1)	(2)	(3)	(4)	(5)	(6)	(7)
Kabupaten / Regency						
1. Sumba Barat	62,30	62,91	63,56	63,53	63,83	64,43
2. Sumba Timur	64,19	64,65	65,34	65,52	65,74	66,17
3. Kupang	62,79	63,55	64,43	64,32	64,41	65,04
4. Timor Tengah Selatan	61,08	61,58	62,23	62,15	62,16	62,73
5. Timor Tengah Utara	62,03	62,65	63,34	63,53	63,69	64,26
6. Belu	61,44	61,86	62,54	62,68	62,77	63,22
7. Alor	59,61	60,14	61,03	61,33	61,37	62,26
8. Lembata	63,09	63,96	64,91	64,74	64,75	65,47
9. Flores Timur	62,89	63,55	64,34	64,22	64,22	64,93
10. Sikka	63,08	63,89	64,75	65,11	65,41	66,06
11. Ende	66,11	66,62	67,20	67,04	67,3	67,97
12. Ngada	66,47	67,10	67,76	67,88	67,88	68,26
13. Manggarai	62,24	63,32	64,15	64,54	65,01	65,83
14. Rote Ndao	60,51	61,51	62,22	62,39	62,6	63,21
15. Manggarai Barat	61,65	62,58	63,50	63,89	64,17	64,92
16. Sumba Tengah	59,39	60,07	61,01	61,53	61,8	62,71
17. Sumba Barat Daya	61,46	61,89	62,60	62,28	62,29	63,15
18. Nagekeo	64,74	65,35	65,88	65,81	65,82	66,22
19. Manggarai Timur	58,51	59,49	60,47	60,85	61,37	62,30
20. Sabu Raijua	55,22	55,79	56,66	57,02	57,03	57,90
21. Malaka	58,90	59,66	60,34	60,21	60,42	61,34
Kota / Municipality						
1. Kota Kupang	78,25	78,84	79,55	79,71	79,74	80,20
Nusa Tenggara Timur	63,73	64,39	65,23	65,19	65,28	65,90

Sumber/Source: BPS, Seri Publikasi Indeks Pembangunan Manusia/BPS–Statistics Indonesia, Series of Publication of Human Development Index

Tabel 4.6.6
Table

Komponen dan Peringkat IPM Menurut Kabupaten/Kota di Provinsi Nusa Tenggara Timur, 2022
Component and Rank of HDI by Regency/Municipality in Nusa Tenggara Timur Province, 2022

Kabupaten/Kota Regency/Municipality	Komponen Component			
	Umur Harapan Hidup Life Expectancy at Birth (year)	Harapan Lama Sekolah (tahun) Expected Years Schooling (year)	Rata-rata Lamanya Sekolah (tahun) Mean Years Schooling (year)	Pengeluaran Riil per kapita disesuaikan (000 Rp) Per Capita Expenditure
(1)	(2)	(3)	(4)	(5)
Kabupaten / Regency				
1. Sumba Barat	67,35	13,15	6,85	7 627
2. Sumba Timur	65,38	12,85	7,33	9 641
3. Kupang	65,28	13,88	7,41	7 776
4. Timor Tengah Selatan	66,68	12,60	6,76	7 118
5. Timor Tengah Utara	67,35	13,34	7,97	6 559
6. Belu	65,28	12,30	7,38	7 593
7. Alor	61,99	12,27	8,43	7 198
8. Lembata	67,52	12,45	8,25	7 622
9. Flores Timur	65,62	12,94	7,79	7 918
10. Sikka	67,86	13,44	6,96	8 362
11. Ende	65,76	13,81	8,09	9 413
12. Ngada	68,40	12,73	8,54	8 997
13. Manggarai	67,38	13,70	7,62	7 580
14. Rote Ndao	65,26	13,21	7,76	6 719
15. Manggarai Barat	67,73	12,31	7,80	7 636
16. Sumba Tengah	68,65	13,12	6,73	6 288
17. Sumba Barat Daya	68,79	13,09	6,37	6 779
18. Nagekeo	67,56	12,51	7,91	8 433
19. Manggarai Timur	68,29	12,30	7,42	6 145
20. Sabu Raijua	60,87	13,17	6,77	5 558
21. Malaka	65,34	12,81	7,12	6 250
Kota / Municipality				
1. Kota Kupang	70,11	16,43	11,61	13 513
Nusa Tenggara Timur	67,47	13,21	7,70	7 877

Bersambung ke hal berikut / Continued to next page ...

Lanjutan Tabel/Continued Table 4.6.6

Kabupaten/Kota Regency/Municipality		IPM HDI	Peringkat Rank
(1)		(6)	(7)
Kabupaten / Regency			
1.	Sumba Barat	64,43	12
2.	Sumba Timur	66,17	5
3.	Kupang	65,04	9
4.	Timor Tengah Selatan	62,73	17
5.	Timor Tengah Utara	64,26	13
6.	Belu	63,22	14
7.	Alor	62,26	20
8.	Lembata	65,47	8
9.	Flores Timur	64,93	10
10.	Sikka	66,06	6
11.	Ende	67,97	3
12.	Ngada	68,26	2
13.	Manggarai	65,83	7
14.	Rote Ndao	63,21	15
15.	Manggarai Barat	64,92	11
16.	Sumba Tengah	62,71	18
17.	Sumba Barat Daya	63,15	16
18.	Nagekeo	66,22	4
19.	Manggarai Timur	62,30	19
20.	Sabu Raijua	57,90	22
21.	Malaka	61,34	21
Kota / Municipality			
1.	Kota Kupang	80,20	1
Nusa Tenggara Timur		65,90	32¹

Catatan/Notes: ¹Berdasarkan rangking provinsi/Based on provincial rank

Sumber/Source: BPS, Seri Publikasi Indeks Pembangunan Manusia/BPS—Statistics Indonesia, Series of Publication of Human Development Index

Bab 5

Pertanian, Kehutanan, Peternakan dan Perikanan

Agriculture, Forestry, Livestock, and Fishery

Populasi Ternak di Provinsi NTT, 2022

Livestock Population in NTT Province, 2022

125.670

Kuda
Horse



1.243.884

Sapi Potong
Beef Cattle



172.850

Kerbau
Buffalo



2.325.020

Babi
Pig



1.059.223

Kambing
Goat



PENJELASAN TEKNIS

1. Data pokok tanaman pangan yang dikumpulkan oleh Badan Pusat Statistik adalah luas panen dan produktivitas (hasil per hektar). Produksi merupakan hasil perkalian antara luas panen dan produktivitas.
2. Data luas panen padi sejak tahun 2020 dihitung dengan metode Kerangka Sampel Area (KSA), menggantikan metode pengumpulan data luas panen padi yang sebelumnya, yaitu metode eye estimate yang dikumpulkan melalui pelaporan data Statistik Pertanian (SP) oleh Kepala Cabang Dinas (KCD) Kecamatan.
3. Angka produktivitas padi diperoleh melalui survey ubinan pada plot berukuran 2,5 m x 2,5 m dalam bentuk produksi Gabah Kering Panen (GKP) yang dikonversikan menjadi Gabah Kering Giling (GKG) berdasarkan angka konversi GKP ke GKG hasil Survei Konversi Gabah ke Beras tahun 2020
4. Angka produksi setara beras diperoleh melalui hasil perkalian Antara produksi padi dengan angka konversi GKG ke berasi hasil Survei Konversi Gabah ke Beras tahun 2020.

TECHNICAL NOTES

1. *The main data of food crops collected by BPS–Statistics Indonesia are harvested area and productivity (yield per hectare). Production is the result of multiplication between harvested area and productivity.*
2. *The calculation of paddy harvested area data was carried out by the Area Sampling Frame (ASF) method in 2020. The method replaced the previous one, namely the eye estimate method by which the data were collected through reporting on Agricultural Statistics data (called SP for Statistik Pertanian) by the Agricultural Extension Officer (called KCD for Kepala Cabang Dinas) of Sub–district.*
3. *The paddy productivity (yield) figures are obtained through a crop cutting survey on plots sized of 2,5 m x 2,5 m in the form of harvest unhusked paddy (called GKP for Gabah Kering Panen) converted into dry unhusked paddy (called GKG for Gabah Kering Giling) using conversion rates based on the Paddy to Rice Conversion.*
4. *The rice production figures were obtained through the multiplication of paddy production with the conversion rated from GKG to polished rice resulted from the Paddy to Rice Conversion Survey in 2020.*

5. Data produksi palawija (termasuk jagung dan kedelai) terakhir dirilis pada tahun 2016. Sejak tahun 2017, BPS sudah tidak merilis lagi data produksi palawija karena metode pengumpulan luas panen metode palawija masih menggunakan metode lama, yaitu eye estimate, yang diduga sudah tidak akurat untuk pengumpulan data luas panen.
 6. Lahan sawah adalah lahan pertanian yang berpetak-petak dan dibatasi oleh pematang (galengan), saluran untuk menahan/menyalurkan air, yang biasanya ditanami padi sawah tanpa memandang dari mana diperoleh atau status lahan tersebut. Lahan yang dimaksud termasuk lahan yang terdaftar di Pajak Bumi Bangunan, luran Pembangunan Daerah, lahan bengkok, lahan serobotan, lahan rawa yang ditanami padi dan lahan bekas tanaman tahunan yang telah dijadikan sawah, baik yang ditanami padi, palawija atau tanaman semusim lainnya.
 7. Tegall/Kebun adalah lahan pertanian bukan sawah (lahan kering) yang ditanami tanaman semusim atau tahunan dan terpisah dengan halaman sekitar rumah serta penggunaannya tidak berpindah pindah.
 8. Ladang/Huma adalah lahan
5. *Data on secondary food crops (including maize and soybeans) were last released in 2016. Since 2017, BPS–Statistics Indonesia has not released production data on secondary food crops anymore because the harvested area collection used the old method, which was suspected to be inaccurate for data collection of harvested data.*
 6. *Wetland is agricultural land that separated by small dykes to resist water, where the main crop is usually wetland paddy without considering where it is got from or the status of the land. It includes the land that is registered at land income tax office, regional development contribution, 'bengkok' land, illegal ownership, swamps for rice cultivation, and annual crop land mark that has been used as rice field, which are both planted with paddy, secondary crops or the other seasonal crops.*
 7. *Dry field/Garden is an dryland (unirrigated land) which is planted with seasonal or annual crops and separately from the yard around the house without shifting.*
 8. *Unirrigated agricultural field/*

pertanian bukan sawah (lahan kering) yang biasanya ditanami tanaman semusim dan penggunaannya hanya semusim atau dua musim, kemudian akan ditinggalkan bila sudah tidak subur lagi (berpindah-pindah). Kemungkinan lahan ini beberapa tahun kemudian akan dikerjakan kembali jika sudah subur.

Shifting cultivation land is dryland (unirrigated land) that usually is cultivated for seasonal crops and utilized only for one or two seasons, then it will be left when it is not fertile (shifting). Maybe, this land will be used again in a few years if it has been fertile.

9. Data pokok tanaman pangan yang dikumpulkan adalah luas panen dan produktivitas (hasil per hektar). Produksi tanaman pangan merupakan hasil perkalian antara luas panen dengan produktivitas. Pengumpulan data luas panen dilakukan setiap bulan dengan pendekatan area kecamatan di seluruh wilayah Indonesia. Pengumpulan data produktivitas dilakukan melalui pengukuran langsung pada plot ubinan berukuran 2½ m x 2½ m. Pengumpulan data produktivitas dilakukan setiap subround (empat bulanan) pada waktu panen petani.
9. *The main food crops data collected consists of harvested area and productivity (yield per hectare). Food crops production is generated by harvested area multiplied by productivity. The harvested area data is collected every month using sub district area approach in all sub district in Indonesia. The productivity data collection is conducted by a direct measurement in 2½m x 2½m crop cutting plot. The productivity measurement is conducted in every subround (four monthly) at the time when farmers are harvesting their crops.*
10. Data produksi padi dan palawija yang disajikan adalah dalam kualitas: gabah kering giling (padi), pipilan kering (jagung), biji kering (kedelai dan kacang tanah), dan umbi basah (ubi kayu dan ubi jalar).
10. *Production of paddy and secondary crops data are presented in the form of: dry unhusked rice (paddy), dry loose maize (maize), dry shells crops (soybeans and peanuts), and fresh roots (cassava and sweet potatoes).*
11. Survei Pertanian Hortikultura (SPH) diselenggarakan oleh
11. *The Agricultural Survey for Horticulture (SPH) is carried out*

Badan Pusat Statistik, bekerja sama dengan Direktorat Jenderal Tanaman Hortikultura, Kementerian Pertanian.

Kuesioner yang digunakan dalam pengumpulan data SPH mencakup:

- a. SPH-SBS digunakan untuk data tanaman sayuran dan buah-buahan semusim.
- b. SPH-BST digunakan untuk data tanaman sayuran dan buah-buahan tahunan.
- c. SPH-TBF digunakan untuk data tanaman biofarmaka.
- d. SPH-TH digunakan untuk data tanaman hias.

12. Metode yang digunakan dalam survei ini adalah metode pencacahan lengkap terhadap seluruh kecamatan di Indonesia dan dilaporkan secara rutin bulanan untuk SPH-SBS dan triwulanan untuk SPH-BST, SPH-TBF, SPH-TH oleh mantri tani/KCD.

13. Tanaman sayuran dan buah-buahan semusim.

- Tanaman sayuran semusim adalah tanaman sumber vitamin, garam mineral dan lain-lain yang dikonsumsi dari bagian tanaman yang berupa daun, bunga, buah, dan umbinya, yang berumur kurang dari satu tahun.
- Tanaman buah-buahan

by the BPS-Statistics Indonesia in cooperation with the Directorate General of Horticulture, The Ministry of Agriculture.

The Questionnaire used to collect the Agriculture Survey for Horticulture data are:

- a. SPH-SBS used for data on seasonal vegetables and fruit plants.
- b. SPH-BST used for data on annual fruit and vegetables plants.
- c. SPH-TBF used for data on medicinal plants.
- d. SPH-TH used for data on ornamental plants.

12. The method used in this survey is complete enumeration for all of sub districts in Indonesia and reported montly for SPH- SBS, and quarterly for SPH- BST, SPH-TBF, SPH-TH by agriculture extension services.

13. Seasonal vegetables and fruit plants

- Seasonal vegetables plants are plants which are the Source:s of vitamin, mineral salt, etc consumed from the part of the plant in the form of leaf, flower, fruit and root with the age of less than one year.
- Seasonal fruits plants are plants which are the Source:s of vitamin, mineral salt, etc

semusim adalah tanaman sumber vitamin, garam mineral, dan lain-lain yang dikonsumsi dari bagian tanaman yang berupa buah, berumur kurang dari satu tahun, tidak berbentuk pohon/rumpun tetapi menjalar dan berbatang lunak.

consumed from the part of the plant in the form of fruits. These plants are creeps with the age of less than one year.

14. Tanaman buah-buahan dan sayuran tahunan

- Tanaman buah-buahan tahunan adalah tanaman sumber vitamin, garam mineral, dan lain-lain yang dikonsumsi dari bagian tanaman yang berupa buah dan merupakan tanaman tahunan.
- Tanaman sayuran tahunan adalah tanaman sumber vitamin, garam mineral, dan lain-lain yang dikonsumsi dari bagian tanaman yang berupa daun dan atau buah yang berumur lebih dari satu tahun.

14. *Annual fruit and vegetable plant*

- *Annual fruits plants are plants which are the Source:s of vitamin, contained mineral salt, etc consumed from the part of plant in the form of fruits and more than one year.*
- *Annual vegetable plants are plants which are the Sources of vitamin, contained mineral salt, etc consumed from the part of the plant in the form of vegetable and more than one year of age.*

15. Tanaman biofarmaka adalah tanaman yang bermanfaat untuk obat-obatan, kosmetik, dan kesehatan yang dikonsumsi atau digunakan dari bagian-bagian tanaman seperti daun, batang, buah, umbi (rimpang) ataupun akar.

15. *Medicinal plants are plants which are usefull for medicine. It is consumed from parts of the plants such as leaf, flower, fruit, tuber and root.*

16. Tanaman hias adalah tanaman

16. *Ornamental plants are plants which have abeaty value, either in*

yang mempunyai nilai keindahan baik bentuk, warna daun, tajuk maupun bunganya, sering digunakan untuk penghias pekarangan dan lain sebagainya.

shape, colour of leaf or crown of flower, and they are often used as a yard decorator.

17. Data yang dikumpulkan dalam SPH mencakup data tentang luas penanaman, luas panen (untuk buah-buahan tahunan adalah banyaknya tanaman yang menghasilkan), produksi, luas rusak, luas tanaman akhir dan harga jual petani.

17. *The Agriculture Survey for Horticulture collects the information on the palnted area, harvested area (for annual vegetables is the number of production plant), production, damaged area, palnt area in the end of period, and price on the farm-gate level.*

18. Luas panen adalah luas tanaman sayuran, buah-buahan, biofarmaka dan tanaman hias yang diambil hasilnya/dipanen pada periode pelaporan.

18. *Harvested area is area which vegetable, fruit, medicinal and ornamental plant of crop harvested during the period of report.*

19. Luas panen untuk tanaman sayuran adalah luas tanaman yang dipanen sekaligus/habis/dibongkar dan luas tanaman yang dipanen berkali-kali (lebih dari satu kali)/ belum habis.

19. *Harvested area of vegetables : area of entirely plant harvested/ demolished and plant harvested several Times/ undemolished.*

- Tanaman yang dipanen sekaligus/habis/dibongkar adalah tanaman yang sehabis panen langsung dibongkar/ dicabut, terdiri dari bawang merah, bawang putih, bawang daun, kentang, kol/ kubis, kembang kol, petsai/ sawi, wortel, lobak, dan kacang merah.
- Tanaman yang dipanen berkali-kali (lebih dari satu kali)/belum habis adalah

- *Entirely plantsh harvested/ demolished are plants usually harvested once and demolished to be substituted by other plants, consisting of : shallots, garlic, leeks, potato, cabbage, cauli flower, mustard green, carrots, Chinese radish and red kidney beans.*
- *Plants harvested several times/ undemolished are plants usually harvested more than once and demolished in the case that the last harvest was economically not profitable. They consist of: yard long*

tanaman yang pemanenannya lebih dari satu kali dan biasanya dibongkar apabila panen terakhir sudah tidak memadai lagi, terdiri dari: kacang panjang, cabe besar, cabe rawit, jamur, tomat, terung, buncis, ketimun, labu siam, kangkung, bayam, melon, semangka, dan blewah.

beans, chili, small chili, mushroom, tomatoes, egg plant, frech beans, cucumber, pumpkin/ chajota, swamp cabbage, spinach, melon, watermelon and blewah.

20. Produksi hortikultura adalah hasil menurut bentuk produk dari setiap tanaman sayuran, buah-buahan, biofarmaka dan tanaman hias yang diambil berdasarkan luas yang dipanen/tanaman yang menghasilkan pada bulan/triwulan laporan.

20. *The Horticulture production is the standard production quantity form of vegetable, fruit, medicinal and ornamental plant based on harvested area reported montly/ quarterly.*

21. Data statistik perkebunan merupakan data sekunder yang bersumber dari Dinas Pertanian dan Perkebunan provinsi NTT. Data yang dikumpulkan mencakup data tentang luas areal dan jumlah produksi. Hampir semua kabupaten di NTT memiliki beberapa tanaman perkebunan penting seperti kelapa, kopi, cengkeh, kakao, jambu mete, kemiri, vanili, lada, pala, pinang, tembakau dan lontar.

21. *Data on Estate are secondary data obtained from Dinas Pertanian dan Perkebunan Prov. NTT. Statistics for Estate collects the information on harvested area and production. Most of all regencies of NTT had these several important estate crops commodities: coconut, coffee, clove, chocolate, cashew, candle nut, vanilla, papper, Nutmeg, Areca nut, tobacco and sugar palm.*

22. Penghitungan luas tanaman perkebunan besar adalah pada keadaan akhir tahun dan tidak termasuk yang luasnya kurang dari 5 hektar.

22. *Planted areas of estates refer to condition at the end of the year, and exclude areas less than 5 hectares.*

23. Bentuk produksi perkebunan adalah; karet kering (karet), daun kering (teh dan tembakau), biji kering (kopi dan coklat), kulit kering (kayu manis dan kina), serat kering (rami), bunga kering (cengkeh), refined sugar (tebu dari perkebunan besar), gula mangkok (tebu dari perkebunan rakyat), ekivalen kopra (kopra), biji dan bunga (pala) serta minyak daun (sereh).
24. Persediaan akhir tahun produksi perkebunan besar bukan merupakan cadangan penyangga (buffer stock).
25. Kawasan hutan adalah wilayah tertentu yang berupa hutan, yang ditunjuk dan atau ditetapkan oleh pemerintah untuk dipertahankan keberadaannya sebagai hutan tetap. Hal ini untuk menjamin kepastian hukum mengenai status kawasan hutan, letak batas dan luas suatu wilayah tertentu yang sudah ditunjuk menjadi kawasan hutan tetap.
26. Hutan Konservasi adalah kawasan hutan dengan ciri khas tertentu, yang mempunyai fungsi pokok pengawetan keanekaragaman tumbuhan dan satwa serta ekosistemnya.
27. Hutan Lindung adalah kawasan hutan yang mempunyai fungsi
23. *Production of estates crops are follows: dry rubber (rubber); dry leaves (tea and tobacco); dry beans (coffee and cocoa); dry bark (cassia vera and cinchona); dry fibre (rosella); dry flowers/buds (cloves); refined sugar (sugar cane from estate); cup sugar (sugar cane from smallholders); copra (copra); seeds and buds (nutmeg); and leaf oil (citronella).*
24. *The production availability of estates at the end of year is not the buffer stock.*
25. *Forest Area is a specific territory of forest ecosystem determined and or decided by the government as a permanent forest. Such decision is important to maintain the size of forest area and to ensure its legitimation and boundary demarcation of permanent forest.*
26. *Conservation Forest is a forest area having specific characteristic established for the purposes of conservation of animal and plant species as well as their ecosystem.*
27. *Protection Forest is a forest area designated to serve life support system, maintain hydrological*

pokok sebagai perlindungan sistem penyangga kehidupan untuk mengatur tata air, mencegah banjir, mengendalikan erosi, mencegah intrusi air laut, dan memelihara kesuburan tanah.

28. Hutan Produksi adalah kawasan hutan yang mempunyai fungsi pokok memproduksi hasil hutan. Hutan produksi terdiri dari Hutan Produksi Tetap (HP), Hutan Produksi Terbatas (HPT), dan Hutan Produksi yang dapat dikonversi.
29. Hutan Konservasi terdiri dari:
- Kawasan suaka alam berupa Cagar Alam (CA) dan Suaka Margasatwa (SM);
 - Kawasan pelestarian alam berupa Taman Nasional (TN), Taman Hutan Raya (THR), dan Taman Wisata Alam (TWA);
 - Taman Buru (TB). Taman Buru adalah kawasan hutan yang ditetapkan sebagai tempat wisata berburu.
30. Penetapan lahan kritis mengacu pada lahan yang telah sangat rusak karena kehilangan penutupan vegetasinya, sehingga kehilangan atau berkurang fungsinya sebagai penahan air, pengendali erosi, siklus hara, pengatur iklim mikro, dan retensi karbon. Berdasarkan kondisi vegetasinya, kondisi lahan dapat diklasifikasikan sebagai: sangat
- system, prevent of flood, erosion control, seawater intrusion, and maintain soil fertility.*
28. *Production Forest is a forest area designated mainly to promote sustainable forest production. Production forest is classified as permanent production forest, limited production forest, and convertible production forest.*
29. *Conservation Forest is divided into:*
- *Sanctuary Reserve area consists of Strict Nature Reserve and Wildlife Sanctuary;*
 - *Nature conservation area consists of National Park (TN), Grand Forest Park (THR), and Nature Recreation Park (TWA);*
 - *Game Hunting Park (TB) Game Hunting Park is forest area devoted for game hunting recreation.*
30. *Critical land refers to a piece of land severely damaged due to lost of its vegetation cover so that its functions as water retention, erosion control, nutrient cycling, micro climate regulator and carbon retention are completely depleted. Based upon its vegetation condition, the land could be classified as: very critical, critical, slight critical, potential critical, and normal condition.*

kritis, kritis, agak kritis, potensial kritis, dan kondisi normal.

31. Reboisasi atau rehabilitasi hutan bertujuan untuk menghutankan kembali kawasan hutan yang kritis di wilayah daerah aliran sungai (DAS) yang dilaksanakan bersama masyarakat secara partisipatif.
 32. Produksi hasil hutan utama yang dihasilkan dari hutan adalah kayu bulat. Produksi kayu bulat ini dihasilkan dari hutan alam melalui kegiatan perusahaan Hak Pengusahaan Hutan (HPH/IUPHHK), kegiatan ijin pemanfaatan kayu (IPK) dalam rangka pembukaan wilayah hutan, pembangunan Hutan Tanaman Industri (HTI), serta kegiatan hutan rakyat.
 33. Kayu Gergajian merupakan kayu hasil konversi kayu bulat dengan menggunakan mesin gergaji, mempunyai bentuk yang teratur dengan sisi-sisi sejajar dan sudut-sudutnya siku dengan ketebalan tidak lebih dari 6 cm dan kadar air tidak lebih dari 18 persen. Kayu gergajian yang diolah langsung dari kayu bulat, wajib didukung dengan dokumen yang sah.
 34. Kayu Lapis adalah panel kayu yang tersusun dari lapisan veneer dibagian luarnya, sedangkan dibagian intinya (core) bisa berupa veneer atau material lain,
31. *Reforestation or forest rehabilitation is intended to rehabilitate the critical land inside forest area or watershed to improve their ecological and hydrological functions. The activities were conducted with active participation of local communities who live nearby the target area.*
 32. *The main product of commercial forest operation is log. The log is harvested from various sources such as natural forest granted to concessionaires (IUPHHK/HPH), land clearing activities (IPK), industrial forest plantation (HTI) and community forest.*
 33. *Sawn Timber Constitutes a sawmill product derived from logs as raw material. The product is characterized with regular forms having parallel sides at right angle to each other, thickness not more than 6 cm and moisture content not to exceed 18 percent. Sawn timber produced directly from logs must be certified by a legal document.*
 34. *Plywood is wood panel consisting of layers pressed together in between veneers; the core may be veneer or some other material, bound together with glue and pressed tightly together to make*

diikat dengan lem kemudian di-press (ditekan) sedemikian rupa sehingga menjadi panel yang kuat. Termasuk dalam artian ini adalah kayu lapis yang dilapisi lagi dengan material lain.

35. Data statistik peternakan merupakan data sekunder yang bersumber dari Dinas Peternakan provinsi NTT. Data yang dikumpulkan mencakup data tentang populasi, dan jumlah pemotongan ternak. Secara umum ternak dibedakan menjadi 3 golongan yaitu ternak besar (sapi, kerbau, kuda), ternak kecil (babi, kambing, domba) dan unggas (itik, ayam ras dan ayam buras).
 36. Data statistik perikanan merupakan data sekunder yang bersumber dari Dinas Perikanan dan Kelautan provinsi NTT. Data yang dikumpulkan mencakup data tentang jumlah rumah tangga perikanan, jumlah alat penangkap ikan, produksi perikanan yang dibedakan menjadi 2 yaitu perikanan tangkap dan perikanan budidaya.
 37. Rumah Tangga Perikanan Tangkap adalah rumah tangga yang melakukan kegiatan penangkapan ikan/binatang air lainnya/tanaman air dengan tujuan sebagian/seluruh hasilnya untuk dijual.
35. *Data on livestock are secondary data obtained from Dinas Peternakan Prov. NTT. Statistics for livestock collects the information on livestock and the number of animals slaughtered. livestock are categorized into three: large livestock (cow, buffalo, horse), small livestock (pig, goat, sheep), and poultry(duck, purebred chicken, domestic chicken).*
 36. *Fishery Statistics are secondary data obtained from Dinas Perikanan dan Kelautan Prov. NTT. Statistics for fishery collects the information on number of household fishery, tool and production which categorized captures fisheries and aquaculture capture fisheries.*
 37. *A capture fishery household is a household conducting activities in catching fishes/other aquatic animals/aquatic plants, for which the products are wholly or partly to be sold.*

38. Rumah Tangga Perikanan Budidaya adalah rumah tangga yang melakukan kegiatan budidaya ikan/binatang air lainnya/tanaman air dengan tujuan sebagian/seluruh hasilnya untuk dijual.
38. *An aquaculture fishery household is a household conducting activities in culturing fishes/other aquatic animals/aquatic plants, for which the products are wholly or partly to be sold. different types of parameters.*

<https://ntt.bps.go.id>

ULASAN**DESCRIPTION****Tanaman Pangan**

Luas panen padi di NTT tahun 2022 adalah 185.737,54 hektar. Data ini diperoleh dari metode Kerangka Sample Area (KSA) yang dilaksanakan BPS bekerja sama dengan Badan Pengkajian dan Penerapan Teknologi (BPPT), Kementerian Agraria dan Tata Ruang (ATR), Badan Informasi dan Geospasial (BIG) serta Lembaga Penerbangan dan Antariksa Nasional (LAPAN).

NTT sebagai provinsi yang beriklim kering memiliki potensi lahan pertanian bukan sawah yang cukup menjanjikan yaitu sekitar 3,618 juta hektar. Lahan tersebut sebagian besar diusahakan untuk menanam tanaman palawija seperti jagung dan umbi-umbian.

Hortikultura

Komoditas sayuran pada tahun 2022 yang paling banyak diproduksi adalah Labu Siam dengan total produksi sebanyak 237.567 kuintal dengan luas panen 1.022 hektar.

Food Crops

Rice harvested area of NTT in 2022 is 185.737,54 hectares. The data were obtained from the Sampling Area Framework (called Kerangka Sample Area–KSA) method implemented by BPS–Statistics Indonesia in collaboration with the Agency for Assessment and Application of Technology, the Ministry of Agriculture and Spatial Planning, the Information and Geospatial Agency and the National Aeronautics and Space Agency.

NTT as a dry climate province has potential dryland that were about 3,618 million hectares. Dryland was mostly planted with corn, cassava and sweet potatoes.

Horticulture

The highest production of vegetables in 2022 was Seamese Pumpkin with 237.567 quintal of production and 1.022ha of yield area.

Perkebunan

Komoditas perkebunan pada tahun 2022 dengan luas tanam terbesar berturut-turut adalah kelapa, kopi dan kakao. Produksi kelapa pada tahun 2022 adalah sebanyak 70.197 ton, kopi sebanyak 28.654 ton dan kakao sebanyak 26.589 ton

Peternakan

Populasi ternak yang paling banyak di Provinsi NTT adalah babi dengan jumlah 2.325.020 ekor pada tahun 2022. Selain babi, sapi juga merupakan ternak unggulan dari NTT dengan populasi mencapai 1.243.884 pada tahun 2022.

Perikanan

Produksi perikanan tangkap di laut pada tahun 2021 mencapai 182 ribu ton dengan nilai produksi sebesar 4,1 triliun rupiah. NTT merupakan penghasil produksi rumput laut dengan total volume mencapai 1.392.539 Ton. Produksi rumput laut ini memberi nilai tambah sebesar 3,6 triliun rupiah.

Estate Crops

The estate crops in 2022 with the largest planting area were coconut, coffee and cocoa. The production of coconut in 2022 was 70.197 ton while coffee was 28.654 ton and cocoa was 26.589 ton.

Animal Husbandary

The largest population of cattle in NTT Province was pig with 2.325.020 livestock in 2022. Besides pig, cow was also a famous livestock from NTT with 1.243.884 in population in 2022.

Fishery

Marine capture fisheries production in 2021 reached 182 thousand tons with value production around 4,1 trillion rupiahs in 2021. The seaweed production in NTT is 1.392.539 ton which is contribute to the value added of 3,6 trillion rupiahs.

5.1 PERTANIAN, KEHUTANAN, PETERNAKAN, DAN PERIKANAN AGRICULTURE, FORESTRY, LIVESTOCK, AND FISHERY

Tabel 5.1.1 Luas Panen, Produktivitas, dan Produksi Padi¹ Menurut Kabupaten/Kota di Provinsi Nusa Tenggara Timur, 2022
Harvested Area, Yield, and Production of Paddy¹ by Regency/ Municipality in Nusa Tenggara Timur Province (ha), 2022

Kabupaten/Kota Regency/Municipality	Luas Panen (ha) Harvested Area (ha)	Produktivitas (kw/ha) Yield (kw/ha)	Produksi (ton) ¹ Production (ton) ¹
(1)	(2)	(3)	(4)
Kabupaten / Regency			
1. Sumba Barat	9 021,25	35,31	31 857,59
2. Sumba Timur	14 685,08	34,92	51 274,52
3. Kupang	15 468,31	38,55	59 634,10
4. Timor Tengah Selatan	3 435,96	51,26	17 614,00
5. Timor Tengah Utara	7 512,44	36,43	27 370,63
6. Belu	5 359,84	43,13	23 114,38
7. Alor	1 284,70	30,79	3 955,53
8. Lembata	45,54	44,61	203,14
9. Flores Timur	3 283,75	22,74	7 467,48
10. Sikka	3 211,93	34,98	11 236,06
11. Ende	4 759,29	45,34	21 576,39
12. Ngada	10 671,48	41,61	44 408,44
13. Manggarai	20 181,50	46,77	94 395,85
14. Rote Ndao	7 999,82	36,94	29 551,70
15. Manggarai Barat	25 255,75	51,86	130 977,12
16. Sumba Tengah	6 216,61	38,28	23 797,61
17. Sumba Barat Daya	13 353,11	37,2	49 666,93
18. Nagekeo	8 047,24	40,54	32 620,07
19. Manggarai Timur	17 372,26	47,17	81 939,79
20. Sabu Raijua	1 403,84	50,39	7 073,37
21. Malaka	6 840,79	37,37	25 561,95
Kota / Municipality			
1. Kota Kupang	327,05	48,02	1 570,41
Nusa Tenggara Timur	185 737,54	41,83	776 867,06

Sumber/Source: BPS, Survei Kerangka Sampel Area (KSA)/ BPS–Statistics Indonesia, Area Sampling Frame (ASF) Survey

Catatan/Note: ¹ Kualitas produksi gabah kering giling/The production is idry unhusked paddy

Tabel
Table 5.1.2

**Produksi Padi dan Beras Menurut Kabupaten/Kota di Provinsi
Nusa Tenggara Timur, 2022**
*Paddy¹ and Rice Production by Regency/Municipality in Nusa
Tenggara Timur Province, 2022*

Kabupaten/Kota <i>Regency/Municipality</i>		Produksi Padi (ton GKG) <i>Paddy Production (ton GKG)</i>	Produksi Padi Setara Beras (ton) <i>Rice Equivalent Production (ton)</i>
(1)		(2)	(3)
Kabupaten / Regency			
1.	Sumba Barat	31 857,59	18 659,99
2.	Sumba Timur	51 274,52	30 033,07
3.	Kupang	59 634,10	34 929,50
4.	Timor Tengah Selatan	17 614,00	10 317,09
5.	Timor Tengah Utara	27 370,63	16 031,81
6.	Belu	23 114,38	13 538,81
7.	Alor	3 955,53	2 316,87
8.	Lembata	203,14	118,99
9.	Flores Timur	7 467,48	4 373,94
10.	Sikka	11 236,06	6 581,32
11.	Ende	21 576,39	12 637,97
12.	Ngada	44 408,44	26 011,39
13.	Manggarai	94 395,85	55 290,59
14.	Rote Ndao	29 551,70	17 309,36
15.	Manggarai Barat	130 977,12	76 717,33
16.	Sumba Tengah	23 797,61	13 939,00
17.	Sumba Barat Daya	49 666,93	29 091,46
18.	Nagekeo	32 620,07	19 106,59
19.	Manggarai Timur	81 939,79	47 994,66
20.	Sabu Raijua	7 073,37	4 143,10
21.	Malaka	25 561,95	14 972,43
Kota / Municipality			
1.	Kota Kupang	1 570,41	919,84
Nusa Tenggara Timur		776 867,06	455 035,11

Catatan/Note: ¹ Kualitas produksi gabah kering giling/*The production form is dry unhusked paddy* Sumber/Source: BPS, Laporan Statistik Pertanian/ *BPS–Statistics Indonesia, Agriculture Statistic Report of Food Crops*

Tabel
Table 5.1.3**Produksi Jagung¹ dan Kedelai² Menurut Kabupaten/Kota di Provinsi Nusa Tenggara Timur, 2015**
Production of Maize¹ and Soybeans² by Regency/Municipality in Nusa Tenggara Timur Province, 2015

Kabupaten/Kota Regency/Municipality	Produksi Jagung ¹ (ton) Maize Production ¹ (ton)	Produksi Kedelai ² (ton) Soybeans Production ² (ton)
(1)	(2)	(3)
Kabupaten / Regency		
1. Sumba Barat	15 674	–
2. Sumba Timur	36 176	32
3. Kupang	42 689	149
4. Timor Tengah Selatan	183 931	2
5. Timor Tengah Utara	42 945	–
6. Belu	31 975	25
7. Alor	23 995	–
8. Lembata	30 191	–
9. Flores Timur	20 118	–
10. Sikka	30 344	16
11. Ende	14 938	–
12. Ngada	16 938	505
13. Manggarai	10 316	700
14. Rote Ndao	6 895	–
15. Manggarai Barat	10 078	253
16. Sumba Tengah	26 506	51
17. Sumba Barat Daya	105 177	343
18. Nagekeo	9 494	12
19. Manggarai Timur	14 982	205
20. Sabu Raijua	9 487	–
21. Malaka	67 796	–
Kota / Municipality		
1. Kota Kupang	565	–
Nusa Tenggara Timur	751 209	2 293

Catatan/Note: ¹Kualitas Produksi Jagung Pipilan Kering/The Production Form is Dry Loose Maize

²Kualitas Produksi Kedelai Biji Kering/The Production Form is Dry Shells Soybeans

Sumber/Source: BPS, Laporan Statistik Pertanian (SP) Tanaman Pangan/BPS–Statistics Indonesia, Agriculture Statistic Report of Food Crops

Tabel
Table 5.1.4

Luas Lahan Tegal/Kebun, Ladang/Huma, dan Lahan Yang sementara Tidak Diusahakan Menurut Kabupaten/Kota di Provinsi Nusa Tenggara Timur (ha), 2022
Area of Tegal/Gardens, Fields/Huma, and Temporary Not Cultivated Land Regency/Municipality in Nusa Tenggara Timur Province (ha), 2022

Kabupaten/Kota Regency/Municipality	Tegal/Kebun Tegal/Gardens	Ladang/Huma Fields/Huma	Perkebunan Plantation
(1)	(2)	(3)	(4)
Kabupaten / Regency			
1. Sumba Barat	14 573,0	8 792,0	4 767,0
2. Sumba Timur	31 304,0	30 745,0	41 511,0
3. Kupang	49 645,5	42 450,8	26 149,6
4. Timor Tengah Selatan	83 487,0	43 005,0	19 898,0
5. Timor Tengah Utara	32 027,7	17 643,0	26 215,9
6. Belu	10 993,0	5 463,0	4 976,0
7. Alor	7 607,0	11 397,0	25 572,0
8. Lembata	14 095,0	7 916,0	17 746,0
9. Flores Timur	24 712,4	18 453,8	31 433,2
10. Sikka	39 923,0	14 717,1	30 341,9
11. Ende	31 428,2	26 872,0	45 348,7
12. Ngada	8 312,0	20 230,0	21 413,0
13. Manggarai	11 485,3	19 180,0	25 751,3
14. Rote Ndao	5 799,0	4 917,0	8 247,0
15. Manggarai Barat	28 206,0	22 830,0	39 395,0
16. Sumba Tengah	11 640,0	6 901,0	8 465,0
17. Sumba Barat Daya	33 607,0	23 159,0	18 079,0
18. Nagekeo	30 720,8	1 820,0	14 588,0
19. Manggarai Timur	31 240,8	21 996,5	59 177,4
20. Sabu Raijua	3 263,5	4 380,0	7 987,0
21. Malaka	27 452,4	2 682,0	6 508,5
Kota / Municipality			
1. Kota Kupang	719,0	421,0	98,0
Nusa Tenggara Timur	532 241,6	355 971,2	483 668,5

Bersambung ke hal berikut / Continued to next page.....

Lanjutan Tabel/Continued Table 5.1.4

Kabupaten/Kota Regency/Municipality	Ditanami Pohon/ Hutan Rakyat Community Based Forest	Padang Rumput/ Pengembalaan	Hutan Negara State Forest
(1)	(5)	(6)	(7)
Kabupaten / Regency			
1. Sumba Barat	6 415,0	8 158,0	5 459,0
2. Sumba Timur	45 701,0	208 120,0	80 302,0
3. Kupang	23 797,1	43 798,2	22 520,0
4. Timor Tengah Selatan	32 811,0	48 960,0	7 710,0
5. Timor Tengah Utara	15 229,8	26 171,5	20 372,0
6. Belu	6 172,8	9 630,4	3 314,0
7. Alor	39 822,0	26 450,0	25 179,0
8. Lembata	15 398,0	6 465,2	45 327,0
9. Flores Timur	27 605,4	12 445,4	2 775,0
10. Sikka	10 728,1	6 408,2	26 712,0
11. Ende	11 625,0	8 242,0	1 430,0
12. Ngada	12 392,0	10 387,0	6 019,0
13. Manggarai	6 156,6	4 465,3	7 044,0
14. Rote Ndao	6 404,0	16 150,0	15 298,0
15. Manggarai Barat	14 471,0	25 920,0	9 977,0
16. Sumba Tengah	25 899,0	37 030,0	26 922,0
17. Sumba Barat Daya	10 773,0	9 708,0	2 194,0
18. Nagekeo	3 350,0	16 795,0	1 892,0
19. Manggarai Timur	18 299,7	7 232,0	25 833,1
20. Sabu Raijua	1 489,0	4 499,5	4 505,0
21. Malaka	4 033,6	4 647,9	16 806,7
Kota / Municipality			
1. Kota Kupang	1 371,0	1 231,5	149,9
Nusa Tenggara Timur	339 944,1	542 915,1	357 740,7

Bersambung ke hal berikut / Continued to next page.....

Lanjutan Tabel/Continued Table 5.1.4

Kabupaten/Kota Regency/Municipality	Sementara Tidak Diusahakan Temporarily Unused	Lainnya Others	Jumlah Total
(1)	(8)	(9)	(10)
Kabupaten / Regency			
1. Sumba Barat	5 072,0	988,0	54 224,0
2. Sumba Timur	93 716,0	39 893,0	571 292,0
3. Kupang	74 507,0	46 900,2	329 768,4
4. Timor Tengah Selatan	61 138,0	26 251,0	323 260,0
5. Timor Tengah Utara	43 626,7	11 216,7	192 503,3
6. Belu	41 594,5	164,7	82 308,4
7. Alor	128 212,0	112,0	264 351,0
8. Lembata	7 292,5	3 897,0	118 136,7
9. Flores Timur	26 791,0	17 437,8	161 654,0
10. Sikka	19 405,8	309,7	148 545,8
11. Ende	51 990,4	8 784,0	185 720,3
12. Ngada	8 540,0	4 522,0	91 815,0
13. Manggarai	22 671,1	4 241,0	100 994,6
14. Rote Ndao	17 759,0	2 223,0	76 797,0
15. Manggarai Barat	30 140,4	37 139,3	208 078,7
16. Sumba Tengah	39 722,0	4 031,0	160 610,0
17. Sumba Barat Daya	10 770,0	9 898,0	118 188,0
18. Nagekeo	0,0	27 971,0	97 136,8
19. Manggarai Timur	35 799,3	11 367,7	210 946,5
20. Sabu Raijua	3 028,6	4 211,0	33 363,6
21. Malaka	18 927,1	1 333,3	82 391,5
Kota / Municipality			
1. Kota Kupang	1 007,0	1 687,0	6 684,4
Nusa Tenggara Timur	741 710,4	264 578,4	3 618 770,0

Sumber/Source: Dinas Pertanian dan Ketahanan Pangan Provinsi Nusa Tenggara Timur/Agriculture Extension Service and Food Security Service of Nusa Tenggara Timur Province

Tabel
Table 5.1.5

Luas Lahan Sawah Menurut Kabupaten/Kota dan Jenis Pengairan di Provinsi Nusa Tenggara Timur (ha), 2022
Area of Wetland by Regency/Municipality and Type of Irrigation in Nusa Tenggara Timur Province (ha), 2022

Kabupaten/Kota Regency/Municipality		Irigasi Irrigation	Non Irigasi Non Irrigation	Jumlah Total
(1)		(2)	(3)	(4)
Kabupaten / Regency				
1.	Sumba Barat	2 661,0	6 929,0	9 590,0
2.	Sumba Timur	11 952,0	6 850,0	18 802,0
3.	Kupang	5 129,3	15 380,3	20 509,6
4.	Timor Tengah Selatan	9 149,0	1 190,0	10 339,0
5.	Timor Tengah Utara	6 992,0	6 122,5	13 114,5
6.	Belu	4 363,6	1 839,4	6 203,0
7.	Alor	700,0	2 656,0	3 356,0
8.	Lembata	57,0	8,0	65,0
9.	Flores Timur	742,0	239,0	981,0
10.	Sikka	2 040,8	18,0	2 058,8
11.	Ende	3 268,0	996,4	4 264,4
12.	Ngada	4 794,0	2 512,0	7 306,0
13.	Manggarai	8 201,1	3 392,5	11 593,6
14.	Rote Ndao	4 592,3	11 736,7	16 329,0
15.	Manggarai Barat	10 787,9	6 104,5	16 892,4
16.	Sumba Tengah	2 692,0	4 909,0	7 601,0
17.	Sumba Barat Daya	3 633,0	4 871,0	8 504,0
18.	Nagekeo	5 187,1	1 994,3	7 181,4
19.	Manggarai Timur	11 344,5	4 352,9	15 697,4
20.	Sabu Raijua	1 246,0	985,0	2 231,0
21.	Malaka	4 164,0	921,0	5 085,0
Kota / Municipality				
1.	Kota Kupang	199,0	217,0	416,0
Nusa Tenggara Timur		103 895,6	84 224,5	188 120,1

Sumber/Source: Dinas Pertanian dan Ketahanan Pangan Provinsi Nusa Tenggara Timur/ Agriculture Extension Service and Food Security Service of Nusa Tenggara Timur Province

Tabel
Table 5.1.6

Ketersediaan Pangan Untuk Konsumsi Per Kapita Per Hari Menurut Kelompok Bahan Makanan dan Zat Gizi di Provinsi Nusa Tenggara Timur, 2021–2022
The Availability of Food Per Capita per Day Consumption by Type of Foods and Nutrient in Nusa Tenggara Timur Province, 2021–2022

Jenis Pangan Types of Foods		Energi / Energy Kal / Cal		Protein / Protein Gram / Gram		Lemak / Fat Gram / Gram	
		2021	2022	2021	2022	2021	2022
(1)		(2)	(3)	(4)	(5)	(6)	(7)
1.	Padi–padian Cereals	2 172	2 104	48,74	47,10	19,34	19,00
2.	Makanan Berpati Starchy Food	355	420	2,33	2,75	0,78	0,90
3.	Gula Sugar	95	94	0,06	0,06	0,21	0,21
4.	Buah/Biji berminyak Pulses Nut/Oil Seeds	102	104	6,55	6,51	5,85	6,15
5.	Buah–Buahan Fruits	85	103	0,96	1,16	0,49	1,00
6.	Sayuran Vegetables	16	15	0,79	0,74	0,22	0,21
7.	Daging Meat	93	66	4,20	3,22	8,32	5,77
8.	Telur Eggs	4	8	0,31	0,54	0,34	0,60
9.	Susu Milk	2	3	0,11	0,14	0,12	0,15
10.	Ikan Fish	101	35	5,46	2,99	1,19	0,66
11.	Minyak/Lemak Nabati Oil/Fats of Vegetable	172	182	0,03	0,03	10,78	11,26
12.	Minyak/Lemak Hewani Oil/Fats of Animal	31	18	0,01	0,01	3,42	1,94
Nabati / Vegetable		3 081	3 042	62,31	59,04	38,28	38,88
Hewani / Animal		147	109	7,23	6,20	12,78	8,97
Jumlah / Total		3 229	3 151	69,54	65,23	51,07	47,85

Sumber/Source: Dinas Pertanian dan Ketahanan Pangan Provinsi Nusa Tenggara Timur/ Agriculture Extension Service and Food Security Service of Nusa Tenggara Timur Province

5.2 HORTIKULTURA

HORTICULTURE

Tabel 5.2.1 Luas Panen Tanaman Sayuran Menurut Kabupaten/Kota dan Jenis Tanaman di Provinsi Nusa Tenggara Timur (ha), 2021–2022
Table 5.2.1 Harvested Area of Vegetables and Kind of Plants by Regency/Municipality in Nusa Tenggara Timur Province (ha), 2021–2022

Kabupaten/Kota Regency/Municipality	Bawang Daun/ Scallion		Bawang Merah/ Shallots	
	2021	2022	2021	2022
(1)	(2)	(3)	(4)	(5)
Kabupaten / Regency				
1. Sumba Barat	21	12	16	12
2. Sumba Timur	1	12	63	64
3. Kupang	58	39	432	314
4. Timor Tengah Selatan	121	132	251	257
5. Timor Tengah Utara	24	23	11	10
6. Belu	–	–	64	47
7. Alor	–	–	9	3
8. Lembata	–	–	10	5
9. Flores Timur	–	–	7	2
10. Sikka	2	3	23	23
11. Ende	22	26	55	47
12. Ngada	42	12	2	4
13. Manggarai	11	19	51	35
14. Rote Ndao	–	–	320	337
15. Manggarai Barat	–	–	10	36
16. Sumba Tengah	–	–	19	26
17. Sumba Barat Daya	61	58	17	7
18. Nagekeo	–	0	–	2
19. Manggarai Timur	–	–	163	132
20. Sabu Raijua	–	0	64	14
21. Malaka	–	–	6	21
Kota / Municipality				
1. Kota Kupang	–	0	1	1
Nusa Tenggara Timur	363	336	1 591	1 399

Bersambung ke hal berikut / Continued to next page.....

Lanjutan Tabel/Continued Table 5.2.1

Kabupaten/Kota Regency/Municipality	Bawang Putih/ Garlic		Bayam/ Spinach	
	2021	2022	2021	2022
(1)	(6)	(7)	(8)	(9)
Kabupaten / Regency				
1. Sumba Barat	2	–	65	76
2. Sumba Timur	14	2	238	260
3. Kupang	90	–	163	95
4. Timor Tengah Selatan	60	72	22	25
5. Timor Tengah Utara	29	78	19	22
6. Belu	–	14	39	47
7. Alor	1	–	54	49
8. Lembata	–	–	28	20
9. Flores Timur	–	–	22	9
10. Sikka	3	–	82	80
11. Ende	–	36	51	41
12. Ngada	8	1	23	4
13. Manggarai	1	–	9	12
14. Rote Ndao	–	3	70	25
15. Manggarai Barat	–	–	98	124
16. Sumba Tengah	–	–	19	35
17. Sumba Barat Daya	–	–	87	128
18. Nagekeo	3	–	14	20
19. Manggarai Timur	–	–	39	49
20. Sabu Raijua	–	–	7	6
21. Malaka	11	–	29	24
Kota / Municipality				
1. Kota Kupang	–	–	62	53
Nusa Tenggara Timur	210	205	1 239	1 205

Bersambung ke hal berikut / Continued to next page.....

Lanjutan Tabel/Continued Table 5.2.1

Kabupaten/Kota Regency/Municipality	Blewah/ Blewah		Buncis/ string bean		Cabai Besar/ Chili/ Big chili	
	2021	2022	2021	2022	2021	2022
(1)	(10)	(11)	(12)	(13)	(14)	(15)
Kabupaten / Regency						
1. Sumba Barat	–	–	38	46	8	–
2. Sumba Timur	–	–	30	85	33	55
3. Kupang	–	–	59	35	179	74
4. Timor Tengah Selatan	–	–	48	65	48	27
5. Timor Tengah Utara	–	–	15	24	22	5
6. Belu	–	–	33	35	32	31
7. Alor	–	–	4	4	1	–
8. Lembata	–	–	1	–	1	1
9. Flores Timur	–	–	5	5	18	1
10. Sikka	–	–	19	19	42	22
11. Ende	–	–	50	40	81	13
12. Ngada	–	–	4	1	22	4
13. Manggarai	–	–	40	47	27	21
14. Rote Ndao	–	–	11	12	6	4
15. Manggarai Barat	–	–	16	12	33	7
16. Sumba Tengah	–	–	10	16	5	4
17. Sumba Barat Daya	–	–	72	82	–	5
18. Nagekeo	–	–	–	–	14	0
19. Manggarai Timur	–	–	76	56	16	1
20. Sabu Raijua	–	–	1	0	–	–
21. Malaka	–	–	2	1	41	8
Kota / Municipality						
1. Kota Kupang	–	–	4	9	1	1
Nusa Tenggara Timur	–	–	535	595	628	283

Bersambung ke hal berikut / Continued to next page.....

Lanjutan Tabel/Continued Table 5.2.1

Kabupaten/Kota Regency/Municipality	Cabai Rawit/ Chili/ Cayenne Pepper		Kacang Merah/ Red Beans		Kacang Panjang/ Long Beans	
	2021	2022	2021	2022	2021	2022
(1)	(16)	(17)	(18)	(19)	(20)	(21)
Kabupaten / Regency						
1. Sumba Barat	43	68	-	-	29	44
2. Sumba Timur	128	172	-	-	127	168
3. Kupang	229	115	-	-	133	63
4. Timor Tengah Selatan	107	104	-	-	17	25
5. Timor Tengah Utara	32	60	-	-	6	8
6. Belu	200	163	-	-	35	42
7. Alor	26	31	-	-	22	15
8. Lembata	4	8	-	-	11	6
9. Flores Timur	18	12	-	-	36	15
10. Sikka	56	67	-	-	33	25
11. Ende	70	58	-	-	82	27
12. Ngada	48	30	-	-	19	10
13. Manggarai	22	28	-	-	22	24
14. Rote Ndao	107	72	-	-	43	27
15. Manggarai Barat	43	39	-	-	75	68
16. Sumba Tengah	28	62	-	-	10	23
17. Sumba Barat Daya	108	111	-	-	74	86
18. Nagekeo	26	22	-	-	1	2
19. Manggarai Timur	62	55	-	-	102	111
20. Sabu Raijua	2	4	-	-	5	2
21. Malaka	28	1 673	-	-	21	14
Kota / Municipality						
1. Kota Kupang	2	1	-	-	2	3
Nusa Tenggara Timur	1 389	2 954	-	-	906	811

Bersambung ke hal berikut / Continued to next page.....

Lanjutan Tabel/Continued Table 5.2.1

Kabupaten/Kota Regency/Municipality	Kangkung/ Water Spinach		Kembang Kol/ Cauliflower		Kentang/ Potato	
	2021	2022	2021	2022	2021	2022
(1)	(22)	(23)	(24)	(25)	(26)	(27)
Kabupaten / Regency						
1. Sumba Barat	79	108	2	7	-	-
2. Sumba Timur	312	276	4	14	1	-
3. Kupang	194	102	12	4	1	-
4. Timor Tengah Selatan	60	70	28	47	26	-
5. Timor Tengah Utara	42	72	1	3	17	-
6. Belu	107	102	16	9	-	-
7. Alor	73	97	1	-	-	-
8. Lembata	43	34	-	-	2	-
9. Flores Timur	45	16	6	-	-	-
10. Sikka	94	77	-	1	5	-
11. Ende	79	62	24	18	44	-
12. Ngada	23	6	11	1	20	-
13. Manggarai	12	16	27	22	-	-
14. Rote Ndao	85	60	-	5	-	-
15. Manggarai Barat	99	115	7	6	-	-
16. Sumba Tengah	14	34	1	8	-	-
17. Sumba Barat Daya	89	74	16	12	-	-
18. Nagekeo	64	88	-	-	-	-
19. Manggarai Timur	45	52	2	1	2	-
20. Sabu Raijua	25	18	-	-	-	-
21. Malaka	59	80	-	-	-	-
Kota / Municipality						
1. Kota Kupang	97	69	1	2	-	-
Nusa Tenggara Timur	1 738	1 630	157	158	118	-

Bersambung ke hal berikut / Continued to next page.....

Lanjutan Tabel/Continued Table 5.2.1

Kabupaten/Kota Regency/Municipality	Ketimun/ Cucumber		Kubis/ Cabbage		Labu Siam/ Chayote	
	2021	2022	2021	2022	2021	2022
(1)	(28)	(29)	(30)	(31)	(32)	(33)
Kabupaten / Regency						
1. Sumba Barat	15	62	14	25	10	21
2. Sumba Timur	66	71	11	26	38	143
3. Kupang	100	50	29	18	68	26
4. Timor Tengah Selatan	8	14	72	101	20	24
5. Timor Tengah Utara	25	20	6	14	41	36
6. Belu	33	40	30	31	21	33
7. Alor	3	4	14	9	18	23
8. Lembata	10	3	–	–	2	4
9. Flores Timur	18	13	2	1	14	9
10. Sikka	17	18	5	4	164	159
11. Ende	23	11	78	32	51	18
12. Ngada	9	1	14	4	134	190
13. Manggarai	19	21	23	17	7	9
14. Rote Ndao	33	24	5	6	–	–
15. Manggarai Barat	32	32	13	16	29	38
16. Sumba Tengah	2	6	0	–	2	6
17. Sumba Barat Daya	43	34	6	6	42	47
18. Nagekeo	3	5	1	–	12	13
19. Manggarai Timur	17	33	17	12	137	217
20. Sabu Raijua	1	0	–	0	–	–
21. Malaka	9	2	2	3	1	5
Kota / Municipality						
1. Kota Kupang	1	2	4	4	–	1
Nusa Tenggara Timur	486	464	345	327	809	1 022

Bersambung ke hal berikut / Continued to next page.....

Lanjutan Tabel/Continued Table 5.2.1

Kabupaten/Kota Regency/Municipality	Lobak/ Radish		Melon/ Melon		Paprika/ Bell Pepper	
	2021	2022	2021	2022	2021	2022
(1)	(34)	(35)	(36)	37)	(38)	(39)
Kabupaten / Regency						
1. Sumba Barat	-	-	-	1	-	-
2. Sumba Timur	-	-	1	3	-	2
3. Kupang	-	-	23	2	10	0
4. Timor Tengah Selatan	-	-	-	2	2	2
5. Timor Tengah Utara	-	-	2	2	-	-
6. Belu	-	-	2	1	-	-
7. Alor	-	-	-	-	-	-
8. Lembata	-	-	-	-	-	-
9. Flores Timur	-	-	1	-	-	-
10. Sikka	-	-	-	-	7	7
11. Ende	-	-	-	-	-	0
12. Ngada	-	-	-	0	3	1
13. Manggarai	1	-	4	7	6	-
14. Rote Ndao	-	-	2	1	-	-
15. Manggarai Barat	-	-	2	12	-	0
16. Sumba Tengah	-	-	-	-	-	2
17. Sumba Barat Daya	-	-	-	-	1	-
18. Nagekeo	-	-	-	-	-	-
19. Manggarai Timur	-	-	-	1	8	11
20. Sabu Raijua	-	-	-	-	-	-
21. Malaka	-	-	-	-	-	-
Kota / Municipality						
1. Kota Kupang	-	-	1	1	-	-
Nusa Tenggara Timur	1	-	39	33	37	25

Bersambung ke hal berikut / Continued to next page.....

Lanjutan Tabel/Continued Table 5.2.1

Kabupaten/Kota Regency/Municipality	Petai/Sawi/ Chinese Cabbage		Semangka/ Water Melon		Stroberi/ Strawberry	
	2021	2022	2021	2022	2021	2022
(1)	(40)	(41)	(42)	(43)	(44)	(45)
Kabupaten / Regency						
1. Sumba Barat	105	143	2	2	-	-
2. Sumba Timur	301	258	7	7	-	-
3. Kupang	161	104	23	9	-	-
4. Timor Tengah Selatan	167	200	2	5	3	3
5. Timor Tengah Utara	50	79	6	6	-	-
6. Belu	95	94	5	10	-	-
7. Alor	69	77	3	4	-	-
8. Lembata	28	30	3	-	-	-
9. Flores Timur	40	18	2	2	-	0
10. Sikka	127	49	9	5	-	0
11. Ende	129	81	1	3	2	2
12. Ngada	145	54	2	0	-	-
13. Manggarai	98	90	5	8	-	-
14. Rote Ndao	81	63	45	53	-	-
15. Manggarai Barat	115	139	3	18	-	-
16. Sumba Tengah	41	44	1	4	-	-
17. Sumba Barat Daya	150	157	-	-	-	-
18. Nagekeo	22	25	-	-	-	-
19. Manggarai Timur	88	65	4	6	-	-
20. Sabu Raijua	22	15	-	1	-	-
21. Malaka	92	75	8	1	-	-
Kota / Municipality						
1. Kota Kupang	45	37	-	0	-	-
Nusa Tenggara Timur	2 171	1 896	130	143	5	5

Bersambung ke hal berikut / Continued to next page.....

Lanjutan Tabel/Continued Table 5.2.1

Kabupaten/Kota Regency/Municipality	Terung/ Eggplant		Tomat/ Tomato		Wortel/ Carrot	
	2021	2022	2021	2022	2021	2022
(1)	(46)	(47)	(48)	(49)	(50)	(51)
Kabupaten / Regency						
1. Sumba Barat	37	52	29	49	10	4
2. Sumba Timur	105	121	102	120	12	20
3. Kupang	142	56	202	99	11	5
4. Timor Tengah Selatan	31	43	54	58	103	130
5. Timor Tengah Utara	25	58	57	62	15	49
6. Belu	61	46	97	242	-	-
7. Alor	27	20	29	28	7	2
8. Lembata	8	16	5	4	-	-
9. Flores Timur	48	23	16	13	-	1
10. Sikka	60	49	61	69	54	24
11. Ende	69	40	71	54	34	26
12. Ngada	155	56	35	35	31	11
13. Manggarai	19	33	52	57	17	24
14. Rote Ndao	35	23	28	15	-	1
15. Manggarai Barat	60	69	23	33	3	6
16. Sumba Tengah	4	16	12	23	1	2
17. Sumba Barat Daya	69	99	106	163	24	3
18. Nagekeo	22	14	17	9	-	-
19. Manggarai Timur	71	93	37	43	6	1
20. Sabu Raijua	3	2	5	2	-	-
21. Malaka	20	24	16	14	-	-
Kota / Municipality						
1. Kota Kupang	2	0	10	5	2	1
Nusa Tenggara Timur	1 074	954	1 063	1 197	330	310

Sumber/Source: BPS, Statistik Pertanian Hortikultura SPH-SBS/BPS-Statistics Indonesia, Agricultural Statistic for Horticulture SPH-SBS

Tabel
Table 5.2.2

Produksi Tanaman Sayuran Menurut Kabupaten/Kota dan Jenis Tanaman di Provinsi Nusa Tenggara Timur (kuintal), 2021 dan 2022

Production of Vegetables by Regency/Municipality and Kind of Plant in Nusa Tenggara Timur Province (quintal), 2021 dan 2022

Kabupaten/Kota Regency/Municipality	Bawang Daun/ Scallion		Bawang Merah/ Shallots	
	2021	2022	2021	2022
(1)	(2)	(3)	(4)	(5)
Kabupaten / Regency				
1. Sumba Barat	1 050	171	818	1 146
2. Sumba Timur	8	39	1 385	489
3. Kupang	5 841	843	21 196	16 399
4. Timor Tengah Selatan	11 610	13 200	15 030	13 276
5. Timor Tengah Utara	85	108	154	21
6. Belu	–	–	2 532	2 390
7. Alor	–	–	1 190	601
8. Lembata	–	–	715	142
9. Flores Timur	–	–	37	6
10. Sikka	15	23	378	805
11. Ende	740	1 144	369	632
12. Ngada	135	129	4	48
13. Manggarai	153	339	7 452	450
14. Rote Ndao	–	–	45 952	22 211
15. Manggarai Barat	–	–	845	3 543
16. Sumba Tengah	–	–	168	421
17. Sumba Barat Daya	1 513	2 060	1 112	330
18. Nagekeo	–	5	–	120
19. Manggarai Timur	–	–	11 139	10 498
20. Sabu Raijua	–	15	3 498	911
21. Malaka	–	–	110	410
Kota / Municipality				
1. Kota Kupang	3	1	14	74
Nusa Tenggara Timur	21 153	18 077	114 098	74 922

Bersambung ke hal berikut / Continued to next page.....

Lanjutan Tabel/Continued Table 5.2.2

Kabupaten/Kota Regency/Municipality	Bawang Putih/ Garlic		Bayam/ Spinach	
	2021	2022	2021	2022
(1)	(6)	(7)	(8)	(9)
Kabupaten / Regency				
1. Sumba Barat	–	–	2 509	1 934
2. Sumba Timur	34	30	3 586	2 800
3. Kupang	550	–	3 120	2 344
4. Timor Tengah Selatan	3 740	3 220	260	340
5. Timor Tengah Utara	91	78	271	37
6. Belu	1 162	668	1 448	2 460
7. Alor	–	–	1 652	2 267
8. Lembata	5	–	100	95
9. Flores Timur	–	–	245	154
10. Sikka	–	–	1 305	2 864
11. Ende	40	532	531	521
12. Ngada	–	9	44	41
13. Manggarai	20	–	272	124
14. Rote Ndao	120	195	4 990	1 563
15. Manggarai Barat	–	–	23 872	27 225
16. Sumba Tengah	–	–	52	524
17. Sumba Barat Daya	–	–	1 979	3 522
18. Nagekeo	–	–	643	923
19. Manggarai Timur	23	–	909	1 443
20. Sabu Raijua	2	–	118	123
21. Malaka	–	–	1 403	955
Kota / Municipality				
1. Kota Kupang	–	–	1 911	1 581
Nusa Tenggara Timur	5 787	4 732	51 220	53 841

Bersambung ke hal berikut / Continued to next page.....

Lanjutan Tabel/Continued Table 5.2.2

Kabupaten/Kota Regency/Municipality	Blewah/ Blewah		Buncis/ string bean		Cabai Besar/ Chili/ Big chili	
	2021	2022	2021	2022	2021	2022
(1)	(10)	(11)	(12)	(13)	(14)	(15)
Kabupaten / Regency						
1. Sumba Barat	–	–	1 391	714	624	–
2. Sumba Timur	–	–	478	1 097	826	850
3. Kupang	–	–	11 003	2 005	7 819	4 535
4. Timor Tengah Selatan	–	–	7 430	8 120	3 150	1 590
5. Timor Tengah Utara	–	–	677	251	215	24
6. Belu	–	–	1 594	2 808	1 918	2 833
7. Alor	–	–	600	1 050	204	–
8. Lembata	–	–	4	–	3	8
9. Flores Timur	–	–	60	89	152	53
10. Sikka	–	–	1 866	2 562	1 530	1 077
11. Ende	–	–	1 350	1 325	825	211
12. Ngada	–	–	9	5	45	49
13. Manggarai	–	–	754	653	721	398
14. Rote Ndao	–	–	1 829	1 349	1 175	1 182
15. Manggarai Barat	–	–	4 300	2 395	4 190	792
16. Sumba Tengah	–	–	36	609	31	272
17. Sumba Barat Daya	–	–	3 261	3 236	–	105
18. Nagekeo	–	–	–	–	969	10
19. Manggarai Timur	–	–	6 784	6 419	1 732	12
20. Sabu Raijua	–	–	308	65	17	–
21. Malaka	–	–	200	70	5 588	515
Kota / Municipality						
1. Kota Kupang	–	–	397	710	33	12
Nusa Tenggara Timur	–	–	44 328	35 529	31 767	14 527

Bersambung ke hal berikut / Continued to next page.....

Lanjutan Tabel/Continued Table 5.2.2

Kabupaten/Kota Regency/Municipality	Cabai Rawit/ Chili/ Cayenne Pepper		Kacang Merah/ Red Beans		Kacang Panjang/ Long Beans	
	2021	2022	2021	2022	2021	2022
(1)	(16)	(17)	(18)	(19)	(20)	(21)
Kabupaten / Regency						
1. Sumba Barat	652	2 821	-	-	606	506
2. Sumba Timur	3 826	3 437	-	-	2 556	2 530
3. Kupang	13 207	9 203	-	-	5 476	3 358
4. Timor Tengah Selatan	7 194	7 571	-	-	945	870
5. Timor Tengah Utara	633	522	-	-	57	29
6. Belu	12 243	11 649	-	-	1 796	2 490
7. Alor	2 336	5 647	-	-	2 065	2 199
8. Lembata	64	40	-	-	81	31
9. Flores Timur	595	699	-	-	466	543
10. Sikka	3 140	2 408	-	-	1 193	1 139
11. Ende	997	812	-	-	895	793
12. Ngada	102	342	-	-	39	113
13. Manggarai	315	817	-	-	414	494
14. Rote Ndao	21 307	16 850	-	-	9 736	4 888
15. Manggarai Barat	5 710	5 576	-	-	32 020	29 942
16. Sumba Tengah	267	1 558	-	-	85	1 018
17. Sumba Barat Daya	9 474	6 132	-	-	3 091	5 049
18. Nagekeo	2 496	1 429	-	-	50	50
19. Manggarai Timur	2 736	2 621	-	-	4 570	5 805
20. Sabu Raijua	203	156	-	-	225	88
21. Malaka	3 131	116 049	-	-	1 618	907
Kota / Municipality						
1. Kota Kupang	59	13	-	-	134	229
Nusa Tenggara Timur	90 686	196 351	-	-	68 117	63 071

Bersambung ke hal berikut / Continued to next page.....

Lanjutan Tabel/Continued Table 5.2.2

Kabupaten/Kota Regency/Municipality	Kangkung/ <i>Water Spinach</i>		Kembang Kol/ <i>Cauliflower</i>		Kentang/ <i>Potato</i>	
	2021	2022	2021	2022	2021	2022
(1)	(22)	(23)	(24)	(25)	(26)	(27)
Kabupaten / Regency						
1. Sumba Barat	3 543	807	28	133	–	–
2. Sumba Timur	5 701	3 501	55	44	18	–
3. Kupang	23 768	8 377	730	330	160	–
4. Timor Tengah Selatan	5 871	6 730	3 210	4 610	2 270	–
5. Timor Tengah Utara	402	253	4	5	37	–
6. Belu	3 970	6 195	927	470	–	–
7. Alor	10 114	13 596	100	–	–	–
8. Lembata	170	184	–	–	6	–
9. Flores Timur	616	454	47	–	–	–
10. Sikka	2 896	4 976	1	36	609	–
11. Ende	5 913	4 406	950	815	880	–
12. Ngada	46	80	24	10	42	–
13. Manggarai	257	68	238	363	–	–
14. Rote Ndao	17 867	10 879	–	355	–	–
15. Manggarai Barat	37 380	53 800	760	690	–	–
16. Sumba Tengah	54	991	2	625	–	–
17. Sumba Barat Daya	5 548	3 320	163	510	–	–
18. Nagekeo	6 835	8 103	–	–	–	–
19. Manggarai Timur	4 247	12 239	118	160	75	–
20. Sabu Raijua	2 899	2 283	10	–	–	–
21. Malaka	2 953	3 652	–	–	–	–
Kota / Municipality						
1. Kota Kupang	3 655	2 826	220	170	–	–
Nusa Tenggara Timur	144 704	147 718	7 586	9 326	4 097	–

Bersambung ke hal berikut / Continued to next page.....

Lanjutan Tabel/Continued Table 5.2.2

Kabupaten/Kota Regency/Municipality	Ketimun/ Cucumber		Kubis/ Cabbage		Labu Siam/ Chayote	
	2021	2022	2021	2022	2021	2022
(1)	(28)	(29)	(30)	(31)	(32)	(33)
Kabupaten / Regency						
1. Sumba Barat	224	1 662	66	343	86	529
2. Sumba Timur	1 148	1 027	134	261	1 999	5 660
3. Kupang	25 872	6 118	5 423	855	23 080	5 970
4. Timor Tengah Selatan	7 950	3 200	15 835	12 150	26 050	13 870
5. Timor Tengah Utara	146	37	412	27	547	372
6. Belu	1 346	2 621	1 451	1 760	3 191	2 672
7. Alor	880	770	2 217	2 701	12 929	5 510
8. Lembata	89	26	-	-	25	8
9. Flores Timur	47	810	-	6	10	71
10. Sikka	1 160	1 002	405	9	51 214	53 325
11. Ende	2 360	856	3 120	1 750	4 320	1 422
12. Ngada	-	10	18	41	32	905
13. Manggarai	1 342	285	1 342	566	726	222
14. Rote Ndao	7 565	5 641	595	565	-	-
15. Manggarai Barat	3 492	22 290	2 270	4 650	24 870	75 688
16. Sumba Tengah	15	123	204	-	42	32
17. Sumba Barat Daya	107	2 835	2	220	130	3 010
18. Nagekeo	555	445	200	-	3 930	6 508
19. Manggarai Timur	2 489	2 588	5 110	3 360	10 549	61 322
20. Sabu Raijua	525	32	100	36	-	-
21. Malaka	1 633	240	280	126	1 346	370
Kota / Municipality						
1. Kota Kupang	75	238	377	152	-	102
Nusa Tenggara Timur	59 021	52 857	39 561	29 577	165 076	237 567

Bersambung ke hal berikut / Continued to next page.....

Lanjutan Tabel/Continued Table 5.2.2

Kabupaten/Kota Regency/Municipality	Lobak/ Radish		Melon/ Melon		Paprika/ Bell Pepper	
	2021	2022	2021	2022	2021	2022
(1)	(34)	(35)	(36)	37)	(38)	(39)
Kabupaten / Regency						
1. Sumba Barat	-	-	-	1	-	-
2. Sumba Timur	-	-	20	48	-	38
3. Kupang	-	-	3 115	171	950	38
4. Timor Tengah Selatan	-	-	-	80	60	130
5. Timor Tengah Utara	-	-	3	2	-	-
6. Belu	-	-	75	38	-	-
7. Alor	-	-	-	-	-	-
8. Lembata	-	-	-	-	-	-
9. Flores Timur	-	-	5	-	-	-
10. Sikka	-	-	-	-	190	53
11. Ende	-	-	-	-	-	9
12. Ngada	-	-	-	30	6	8
13. Manggarai	-	-	182	439	50	-
14. Rote Ndao	-	-	400	325	-	-
15. Manggarai Barat	-	-	400	2 300	-	13
16. Sumba Tengah	-	-	-	-	-	6
17. Sumba Barat Daya	-	-	-	-	70	-
18. Nagekeo	-	-	-	-	-	-
19. Manggarai Timur	-	-	30	26	168	447
20. Sabu Raijua	-	-	7	-	-	-
21. Malaka	-	-	-	-	-	-
Kota / Municipality						
1. Kota Kupang	-	-	207	31	-	-
Nusa Tenggara Timur	-	-	4 444	3 491	1 494	741

Bersambung ke hal berikut / Continued to next page.....

Lanjutan Tabel/Continued Table 5.2.2

Kabupaten/Kota Regency/Municipality	Petsai/Sawi/ Chinese Cabbage		Semangka/ Water Melon		Stroberi/ Strawberry	
	2021	2022	2021	2022	2021	2022
(1)	(40)	(41)	(42)	(43)	(44)	(45)
Kabupaten / Regency						
1. Sumba Barat	3 992	4 921	2	2	–	–
2. Sumba Timur	5 244	3 906	205	226	–	–
3. Kupang	14 849	3 956	3 045	555	–	–
4. Timor Tengah Selatan	24 900	29 548	400	1 030	1 600	802
5. Timor Tengah Utara	467	592	8	8	–	–
6. Belu	3 863	4 806	156	825	–	–
7. Alor	9 422	10 235	57	230	–	–
8. Lembata	107	86	17	–	–	–
9. Flores Timur	606	609	75	14	–	0
10. Sikka	10 347	3 268	28	56	–	0
11. Ende	3 487	2 824	100	325	15	2
12. Ngada	263	522	3	15	–	–
13. Manggarai	804	2 303	161	440	–	–
14. Rote Ndao	10 311	8 224	13 493	8 798	–	–
15. Manggarai Barat	15 960	22 216	950	5 250	–	–
16. Sumba Tengah	94	1 354	10	4	–	–
17. Sumba Barat Daya	8 979	6 851	–	–	–	–
18. Nagekeo	3 190	2 700	–	–	–	–
19. Manggarai Timur	7 501	5 981	440	348	–	–
20. Sabu Raijua	2 209	1 164	48	46	–	–
21. Malaka	4 941	3 308	800	100	–	–
Kota / Municipality						
1. Kota Kupang	2 090	1 167	18	10	–	–
Nusa Tenggara Timur	133 626	120 539	20 015	18 282	1 615	804

Bersambung ke hal berikut / Continued to next page.....

Lanjutan Tabel/Continued Table 5.2.2

Kabupaten/Kota Regency/Municipality	Terung/ Eggplant		Tomat/ Tomato		Wortel/ Carrot	
	2021	2022	2021	2022	2021	2022
(1)	(46)	(47)	(48)	(49)	(50)	(51)
Kabupaten / Regency						
1. Sumba Barat	1 059	1 502	1 795	1 162	628	215
2. Sumba Timur	2 924	2 394	2 600	1 837	149	402
3. Kupang	19 067	6 662	26 787	8 419	1 265	261
4. Timor Tengah Selatan	7 501	8 810	9 130	8 900	19 110	25 260
5. Timor Tengah Utara	187	197	971	1 104	189	780
6. Belu	6 474	4 707	6 396	12 270	–	–
7. Alor	6 365	5 670	4 281	5 515	915	350
8. Lembata	145	81	58	8	–	–
9. Flores Timur	1 383	1 183	579	459	50	44
10. Sikka	5 497	5 805	6 510	9 312	6 274	3 736
11. Ende	5 355	2 629	3 504	3 246	1 610	1 351
12. Ngada	253	623	86	372	55	115
13. Manggarai	459	697	2 079	1 014	293	940
14. Rote Ndao	14 334	10 176	11 505	5 348	–	165
15. Manggarai Barat	51 460	78 243	9 840	15 300	300	625
16. Sumba Tengah	26	968	84	1 205	1	200
17. Sumba Barat Daya	5 885	4 450	9 002	8 452	1 832	125
18. Nagekeo	4 185	1 211	2 205	411	–	–
19. Manggarai Timur	8 156	27 038	4 233	5 074	613	250
20. Sabu Raijua	540	339	817	298	–	–
21. Malaka	3 094	1 929	1 540	1 368	–	–
Kota / Municipality						
1. Kota Kupang	250	3	1 440	272	85	19
Nusa Tenggara Timur	144 598	165 316	105 440	91 346	33 369	34 838

Sumber/Source: BPS, Statistik Pertanian Hortikultura SPH–SBS/BPS–Statistics Indonesia, Agricultural Statistic for Horticulture SPH–SBS

Tabel
Table 5.2.3

**Luas Panen Tanaman Sayuran dan Buah–Buahan Semusim
Menurut Jenis Tanaman di Provinsi Nusa Tenggara Timur (ha),
2020–2022**
*Harvested Area of Seasonal Vegetables and Fruits by Kind of Plant
in Nusa Tenggara Timur Province (ha), 2020–2022*

Jenis Tanaman Kind of Plants		2020	2021	2022
(1)	(2)	(3)	(4)	(4)
1.	Bawang Daun/ <i>Scallion</i>	232	363	336
2.	Bawang Merah/ <i>Shallots</i>	1 654	1 591	1 399
3.	Bawang Putih/ <i>Garlic</i>	308	210	205
4.	Bayam/ <i>Spinach</i>	1 209	1 239	1 205
5.	Blewah/ <i>Blewah</i>	1	–	–
6.	Buncis/ <i>string bean</i>	539	535	595
7.	Cabai Besar/ <i>Chili/Big chili</i>	649	628	283
8.	Cabai Rawit/ <i>Chili/Cayenne Pepper</i>	1 643	1 389	2 954
9.	Jamur/ <i>Mushrooms</i>	–	24	1
10.	Kacang Merah/ <i>Red Beans</i>	603	–	–
11.	Kacang Panjang/ <i>Long Beans</i>	981	906	811
12.	Kangkung/ <i>Water Spinach</i>	1 856	1 738	1 630
13.	Kembang Kol/ <i>Cauliflower</i>	172	157	158
14.	Kentang/ <i>Potato</i>	98	118	–
15.	Ketimun/ <i>Cucumber</i>	470	486	464
16.	Kubis/ <i>Cabbage</i>	372	345	327
17.	Labu Siam/ <i>Chayote</i>	755	809	1 022
18.	Lobak/ <i>Radish</i>	101	–	–
19.	Melon/ <i>Melon</i>	23	39	33
20.	Paprika/ <i>Bell Pepper</i>	20	37	25
21.	Petsai/Sawi/ <i>Chinese Cabbage/mustard green</i>	2 363	2 171	1 896
22.	Semangka/ <i>Water Melon</i>	148	130	143
23.	Stroberi/ <i>Strawberry</i>	1	5	5
24.	Terung/ <i>Eggplant</i>	1 259	1 074	954
25.	Tomat/ <i>Tomato</i>	1 152	1 063	1 197
26.	Wortel/ <i>Carrot</i>	268	330	310

Sumber/Source: BPS, Statistik Pertanian Hortikultura SPH–SBS/BPS–Statistics Indonesia, Agricultural Statistic for Horticulture SPH–SBS

Tabel
Table 5.2.4

**Produksi Tanaman Sayuran dan Buah–Buahan Semusim
Menurut Jenis Tanaman di Provinsi Nusa Tenggara Timur
(kuintal), 2020–2022**

*Production of Seasonal Vegetables and Fruits by Type of Plant in
Nusa Tenggara Timur Province (quintal), 2020–2022*

Jenis Tanaman Kind of Plants		2020	2021	2022
(1)		(2)	(3)	(4)
1.	Bawang Daun/ <i>Scallion</i>	8 878	21 153	18 077
2.	Bawang Merah/ <i>Shallots</i>	104 238	114 098	74 922
3.	Bawang Putih/ <i>Garlic</i>	9 737	5 787	4 732
4.	Bayam/ <i>Spinach</i>	39 513	51 220	53 841
5.	Blewah/ <i>Blewah</i>	100	–	–
6.	Buncis/ <i>string bean</i>	36 900	44 328	35 529
7.	Cabai Besar/ <i>Chili/Big chili</i>	33 497	31 767	14 527
8.	Cabai Rawit/ <i>Chili/Cayenne Pepper</i>	104 679	90 686	196 351
9.	Jamur/ <i>Mushrooms (kg)</i>	–	21	3
10.	Kacang Merah/ <i>Red Beans</i>	11 482	–	–
11.	Kacang Panjang/ <i>Long Beans</i>	40 055	68 117	63 071
12.	Kangkung/ <i>Water Spinach</i>	142 839	144 704	147 718
13.	Kembang Kol/ <i>Cauliflower</i>	8 526	7 586	9 326
14.	Kentang/ <i>Potato</i>	6 381	4 097	–
15.	Ketimun/ <i>Cucumber</i>	59 591	61 766	52 857
16.	Kubis/ <i>Cabbage</i>	39 761	34 163	29 577
17.	Labu Siam/ <i>Chayote</i>	167 136	158 831	237 567
18.	Lobak/ <i>Radish</i>	110	–	–
19.	Melon/ <i>Melon</i>	2 351	4 444	3 491
20.	Paprika/ <i>Bell Pepper</i>	1 950	1 494	741
21.	Petsai/Sawi/ <i>Chinese Cabbage/mustard green</i>	118 803	133 626	120 539
22.	Semangka/ <i>Water Melon</i>	28 439	20 015	18 282
23.	Stroberi/ <i>Strawberry</i>	1 101	1 615	804
24.	Terung/ <i>Eggplant</i>	132 214	144 598	165 316
25.	Tomat/ <i>Tomato</i>	99 066	105 440	91 346
26.	Wortel/ <i>Carrot</i>	28 045	33 369	34 838

Sumber/Source: BPS, Statistik Pertanian Hortikultura SPH–SBS/BPS–Statistics Indonesia, Agricultural Statistic for Horticulture SPH–SBS

Tabel
Table 5.2.5

Luas Panen Tanaman Biofarmaka Menurut Kabupaten/Kota dan Jenis Tanaman di Provinsi Nusa Tenggara Timur (m²), 2021–2022
Harvested Area of Medicinal Plants by Regency/Municipality and Kind of Plant in Nusa Tenggara Timur Province (m²), 2021–2022

Kabupaten/Kota Regency/Municipality	Jahe/Ginger		Laos/Lengkuas/Galanga	
	2021	2022	2021	2022
(1)	(2)	(3)	(4)	(5)
Kabupaten / Regency				
1. Sumba Barat	1 377	100 097	2 071	500 935
2. Sumba Timur	1 280	2 426	908	10 920
3. Kupang	16 212	11 158	8 670	16 921
4. Timor Tengah Selatan	13 093	4 933	16 543	2 434
5. Timor Tengah Utara	3 650	12 230	2 319	7 486
6. Belu	10 500	11 130	–	9 325
7. Alor	41 440	55 297	49 845	47 168
8. Lembata	–	–	–	–
9. Flores Timur	8 501	7 329	6 001	4 506
10. Sikka	61 258	122 463	39 159	37 970
11. Ende	71 364	13 760	358	359
12. Ngada	105 949	68 850	7 636	1 620
13. Manggarai	99 437	76 819	52 414	10 580
14. Rote Ndao	64	74	102	146
15. Manggarai Barat	270 000	202 000	5 325	7 175
16. Sumba Tengah	–	–	–	–
17. Sumba Barat Daya	–	–	–	–
18. Nagekeo	–	10 050	–	–
19. Manggarai Timur	212 630	297 736	16 389	21 822
20. Sabu Raijua	2	100	1	–
21. Malaka	500	750	800	835
Kota / Municipality				
1. Kota Kupang	50	25	45	25
Nusa Tenggara Timur	917 307	997 227	208 586	680 227

Bersambung ke hal berikut / Continued to next page.....

Lanjutan Tabel/Continued Table 5.2.5

Kabupaten/Kota Regency/Municipality	Kencur/East Indian Galangal		Kunyit/Turmeric	
	2021	2022	2021	2022
(1)	(6)	(7)	(8)	(9)
Kabupaten / Regency				
1. Sumba Barat	109	57	3 230	11 509
2. Sumba Timur	184	1 132	120 587	135 354
3. Kupang	4 044	3 548	33 929	22 258
4. Timor Tengah Selatan	768	1 209	26 963	7 278
5. Timor Tengah Utara	4 580	2 670	6 571	15 286
6. Belu	8 815	10 100	1 100	3 520
7. Alor	14 485	20 174	77 760	72 036
8. Lembata	-	-	-	-
9. Flores Timur	1	3	7 751	4 544
10. Sikka	28 945	29 874	60 928	67 968
11. Ende	3 039	2 471	956	9 738
12. Ngada	721	412	88 896	51 350
13. Manggarai	13 554	5 450	27 560	24 845
14. Rote Ndao	35	26	98	153
15. Manggarai Barat	-	170	31 000	32 575
16. Sumba Tengah	-	-	-	-
17. Sumba Barat Daya	-	-	-	5 000
18. Nagekeo	-	-	10 000	8 000
19. Manggarai Timur	241	146	20 181	1 999
20. Sabu Raijua	-	-	6	200
21. Malaka	600	548	1 200	11 243
Kota / Municipality				
1. Kota Kupang	-	-	50	30
Nusa Tenggara Timur	80 121	77 990	518 766	484 886

Bersambung ke hal berikut / Continued to next page.....

Lanjutan Tabel/Continued Table 5.2.5

Kabupaten/Kota Regency/Municipality	Lidah Buaya/Aloevera		Temulawak/ Java Turmeric	
	2021	2022	2021	2022
(1)	(10)	(11)	(12)	(13)
Kabupaten / Regency				
1. Sumba Barat	1	-	367	20 110
2. Sumba Timur	1	-	107	7
3. Kupang	1 285	-	3 297	2 223
4. Timor Tengah Selatan	-	-	-	-
5. Timor Tengah Utara	-	-	-	3 553
6. Belu	-	-	-	-
7. Alor	-	-	11 040	7 863
8. Lembata	-	-	-	-
9. Flores Timur	-	-	1 000	2
10. Sikka	361	-	8 830	1 207
11. Ende	15	-	17	57
12. Ngada	32	-	341	500
13. Manggarai	20	-	30 867	22 210
14. Rote Ndao	-	-	25	21
15. Manggarai Barat	-	-	1 500	976
16. Sumba Tengah	-	-	-	-
17. Sumba Barat Daya	-	-	-	-
18. Nagekeo	-	-	-	-
19. Manggarai Timur	1 247	-	4 780	7 383
20. Sabu Raijua	-	-	-	-
21. Malaka	-	-	-	-
Kota / Municipality				
1. Kota Kupang	-	-	-	-
Nusa Tenggara Timur	2 962	-	62 171	66 112

Sumber/Source: BPS, Statistik Pertanian Hortikultura SPH-TBF/BPS-Statistics Indonesia, Agricultural Statistic for Horticulture SPH-TBF

Tabel
Table 5.2.6

Produksi Tanaman Biofarmaka Menurut Kabupaten/Kota dan Jenis Tanaman di Provinsi Nusa Tenggara Timur (kg), 2021 dan 2022
Production of Area of Medicinal Plants by Regency/Municipality and Kind of Plant in Nusa Tenggara Timur Province (kg), 2021 dan 2022

Kabupaten/Kota Regency/Municipality		Jahe/Ginger		Laos/Lengkuas/Galanga	
		2021	2022	2021	2022
(1)		(2)	(3)	(4)	(5)
Kabupaten / Regency					
1.	Sumba Barat	1 827	50 680	4 374	188 806
2.	Sumba Timur	5 423	4 843	3 164	7 412
3.	Kupang	71 560	58 700	42 842	115 740
4.	Timor Tengah Selatan	22 692	9 836	83 916	6 896
5.	Timor Tengah Utara	5 332	4 704	4 294	4 953
6.	Belu	2 745	2 910	–	3 505
7.	Alor	176 926	223 263	210 167	218 668
8.	Lembata	–	–	–	–
9.	Flores Timur	15 004	9 143	6 022	14 632
10.	Sikka	152 591	293 818	130 879	233 347
11.	Ende	17 149	4 280	150	334
12.	Ngada	308 842	34 425	7 990	810
13.	Manggarai	198 550	127 600	248 237	17 085
14.	Rote Ndao	219	257	308	699
15.	Manggarai Barat	439 600	371 400	12 820	15 900
16.	Sumba Tengah	–	–	–	–
17.	Sumba Barat Daya	–	–	–	–
18.	Nagekeo	–	17 730	–	–
19.	Manggarai Timur	179 602	216 301	67 154	92 737
20.	Sabu Raijua	4	400	2	–
21.	Malaka	230	655	1 088	920
Kota / Municipality					
1.	Kota Kupang	138	366	179	388
Nusa Tenggara Timur		1 598 434	1 431 311	823 586	922 832

Bersambung ke hal berikut / Continued to next page.....

Lanjutan Tabel/Continued Table 5.2.6

Kabupaten/Kota Regency/Municipality	Kencur/East Indian Galangal		Kunyit/Turmeric	
	2021	2022	2021	2022
	(1)	(6)	(7)	(8)
Kabupaten / Regency				
1. Sumba Barat	281	275	6 684	41 026
2. Sumba Timur	538	2 336	199 155	126 983
3. Kupang	6 489	26 915	127 672	123 292
4. Timor Tengah Selatan	604	2 244	151 939	13 564
5. Timor Tengah Utara	9 233	2 477	10 090	11 885
6. Belu	3 080	3 435	489	1 565
7. Alor	34 480	55 446	284 035	259 898
8. Lembata	–	–	–	–
9. Flores Timur	3	26	9 709	12 877
10. Sikka	70 002	46 771	150 983	225 001
11. Ende	1 042	975	424	4 534
12. Ngada	540	206	114 325	25 675
13. Manggarai	85 392	10 425	112 819	47 750
14. Rote Ndao	96	51	301	495
15. Manggarai Barat	–	244	83 466	77 250
16. Sumba Tengah	–	–	–	–
17. Sumba Barat Daya	–	–	–	15 000
18. Nagekeo	–	–	18 000	27 040
19. Manggarai Timur	174	498	83 821	15 542
20. Sabu Raijua	–	–	12	600
21. Malaka	238	840	1 716	10 050
Kota / Municipality				
1. Kota Kupang	–	–	250	476
Nusa Tenggara Timur	212 192	153 164	1 355 890	1 040 503

Bersambung ke hal berikut / Continued to next page.....

Lanjutan Tabel/Continued Table 5.2.6

Kabupaten/Kota Regency/Municipality	Lidah Buaya/Aloevera		Temulawak/ Java Turmeric	
	2021	2022	2021	2022
(1)	(10)	(11)	(12)	(13)
Kabupaten / Regency				
1. Sumba Barat	8	–	423	50 706
2. Sumba Timur	3	–	285	22
3. Kupang	7 810	–	9 976	7 314
4. Timor Tengah Selatan	–	–	–	–
5. Timor Tengah Utara	–	–	–	4 182
6. Belu	–	–	–	–
7. Alor	–	–	21 797	21 401
8. Lembata	–	–	–	–
9. Flores Timur	–	–	1 000	15
10. Sikka	1 380	–	20 141	1 967
11. Ende	9	–	20	73
12. Ngada	24	–	531	500
13. Manggarai	60	–	109 402	40 460
14. Rote Ndao	–	–	86	45
15. Manggarai Barat	–	–	2 466	2 312
16. Sumba Tengah	–	–	–	–
17. Sumba Barat Daya	–	–	–	–
18. Nagekeo	–	–	–	–
19. Manggarai Timur	845	–	23 326	19 166
20. Sabu Raijua	–	–	–	–
21. Malaka	–	–	–	–
Kota / Municipality				
1. Kota Kupang	–	–	–	–
Nusa Tenggara Timur	10 139	–	189 453	148 163

Sumber/Source: BPS, Statistik Pertanian Hortikultura SPH–TBF/BPS–Statistics Indonesia, Agricultural Statistic for Horticulture SPH–TBF

Tabel
Table 5.2.7

Luas Panen Tanaman Biofarmaka Menurut Jenis Tanaman di Provinsi Nusa Tenggara Timur (m²), 2020–2022
Harvested Area of Medicinal Plants by Kind of Plant in Nusa Tenggara Timur Province (m²), 2020–2022

Jenis Tanaman Kind of Plants		2020	2021	2022
(1)	(2)	(3)	(4)	(5)
1.	Dlingo/Dringo Sweet Root/Calamus	475	–	–
2.	Jahe/Ginger	726 873	917 307	997 227
3.	Kapulaga/Java Cardamon	3 902	626	2 001
4.	Keji Beling/Kecibeling/Strobilanthes Crispa	253	–	–
5.	Kencur/East Indian Galangal	82 154	80 121	77 990
6.	Kunyit/Turmeric	357 389	518 766	484 886
7.	Laos/Lengkuas/Galanga	173 843	208 586	680 227
8.	Lempuyang/Zingiber Aromaticum	1 453	3 028	4
9.	Lidah Buaya/Oliviera	6 681	2 962	–
10.	Mahkota Dewa/God's Crown	3 281	2 285	3 046
11.	Mengkudu/Pace/Indian Mulberry	14 736	8 451	3 027
12.	Sambiloto/King of Bitter	5 099	9 983	4 750
13.	Temuireng/Black Turmeric	36 786	15 178	3 801
14.	Temukunci/Chinese Keys	36 133	22 531	2 003
15.	Temulawak/Java Turmeric	93 085	62 171	66 112

Sumber/Source: BPS, Statistik Pertanian Hortikultura SPH–TBF/BPS–Statistics Indonesia, Agricultural Statistic for Horticulture SPH–TBF

Tabel
Table 5.2.8

**Produksi Tanaman Biofarmaka Menurut Jenis Tanaman di
Provinsi Nusa Tenggara Timur (kg), 2020–2022**
**Production of Medicinal Plants by Kind of Plant in Nusa Tenggara
Timur Province (kg), 2020–2022**

Jenis Tanaman Kind of Plants		2020	2021	2022
(1)	(2)	(3)	(4)	(4)
1.	Dlingo/Dringo Sweet Root/Calamus	74	409	–
2.	Jahe/Ginger	1 159 878	759 754	1 431 311
3.	Kapulaga/Java Cardamon	423	158	342
4.	Keji Beling/Kecibeling/Strobilanthes Crispa	373	348	–
5.	Kencur/East Indian Galangal	488 075	62 645	153 164
6.	Kunyit/Turmeric	3 708 139	498 986	1 040 503
7.	Laos/Lengkuas/Galangal	2 933 639	269 996	922 832
8.	Lempuyang/Zingiber Aromaticum	2 914	2 645	4
9.	Lidah Buaya/Oliviera	4 994	12 767	–
10.	Mahkota Dewa/God's Crown	18 764	62 070	72 570
11.	Mengkudu/Pace/Indian Mulberry	28 395	19 354	8 869
12.	Sambiloto/King of Bitter	2 184	5 682	4 929
13.	Temuireng/Black Turmeric	11 261	39 522	6 813
14.	Temukunci/Chinese Keys	5 170	30 506	4 304
15.	Temulawak/Java Turmeric	98 067	61 591	148 163

Sumber/Source: BPS, Statistik Pertanian Hortikultura SPH–TBF/BPS–Statistics Indonesia, Agricultural Statistic for Horticulture SPH–TBF

Tabel
Table 5.2.9

Luas Panen Tanaman Hias Menurut Kabupaten/Kota dan Jenis Tanaman di Provinsi Nusa Tenggara Timur (m²), 2021 dan 2022
Harvested Area of Ornamental Plants by Regency/Municipality and Kind of Plant in Nusa Tenggara Timur Province (m²), 2021 dan 2022

Kabupaten/Kota Regency/Municipality	Anggrek Potong/ Cutted Orchid		Krisan/Chrysantemum	
	2021	2022	2021	2022
(1)	(2)	(3)	(4)	(5)
Kabupaten / Regency				
1. Sumba Barat	–	–	–	–
2. Sumba Timur	–	–	–	–
3. Kupang	23	18	10	–
4. Timor Tengah Selatan	–	–	–	–
5. Timor Tengah Utara	–	–	–	–
6. Belu	–	–	–	–
7. Alor	–	–	–	–
8. Lembata	–	–	–	–
9. Flores Timur	–	–	–	–
10. Sikka	–	–	–	140
11. Ende	–	–	–	–
12. Ngada	–	–	–	–
13. Manggarai	–	–	–	–
14. Rote Ndao	–	–	–	11
15. Manggarai Barat	–	–	–	–
16. Sumba Tengah	–	–	–	–
17. Sumba Barat Daya	–	–	–	–
18. Nagekeo	–	–	–	–
19. Manggarai Timur	–	–	–	–
20. Sabu Raijua	–	–	–	–
21. Malaka	–	–	–	–
Kota / Municipality				
1. Kota Kupang	–	–	20	–
Nusa Tenggara Timur	23	18	30	151

Bersambung ke hal berikut / Continued to next page.....

Lanjutan Tabel/Continued Table 5.2.9

Kabupaten/Kota Regency/Municipality	Mawar/Rose		Sedap Malam/Tuberose	
	2021	2022	2021	2022
(1)	(6)	(7)	(8)	(9)
Kabupaten / Regency				
1. Sumba Barat	-	-	-	-
2. Sumba Timur	-	-	-	-
3. Kupang	151	266	-	-
4. Timor Tengah Selatan	5	-	-	-
5. Timor Tengah Utara	-	211	-	-
6. Belu	-	-	-	-
7. Alor	-	-	-	-
8. Lembata	-	-	-	-
9. Flores Timur	-	-	-	-
10. Sikka	-	90	-	-
11. Ende	-	-	-	-
12. Ngada	-	-	-	-
13. Manggarai	-	-	-	-
14. Rote Ndao	2	1	-	-
15. Manggarai Barat	-	-	-	-
16. Sumba Tengah	-	-	-	-
17. Sumba Barat Daya	-	-	-	-
18. Nagekeo	-	-	-	-
19. Manggarai Timur	-	-	-	-
20. Sabu Raijua	-	-	-	-
21. Malaka	-	-	-	-
Kota / Municipality				
1. Kota Kupang	110	80	-	-
Nusa Tenggara Timur	268	648	-	-

Bersambung ke hal berikut / Continued to next page.....

Lanjutan Tabel/Continued Table 5.2.9

Kabupaten/Kota Regency/Municipality	Kamboja Jepang/ Adenium		Palem/ Palm ¹	
	2021	2022	2021	2022
(1)	(10)	(11)	(12)	(13)
Kabupaten / Regency				
1. Sumba Barat	–	–	–	–
2. Sumba Timur	–	–	–	–
3. Kupang	–	–	5	10
4. Timor Tengah Selatan	–	–	–	–
5. Timor Tengah Utara	–	–	–	–
6. Belu	–	–	–	–
7. Alor	–	–	–	–
8. Lembata	–	–	–	–
9. Flores Timur	–	–	–	–
10. Sikka	–	–	–	370
11. Ende	–	–	–	–
12. Ngada	–	–	–	–
13. Manggarai	–	–	–	–
14. Rote Ndao	–	–	55	1
15. Manggarai Barat	–	–	–	–
16. Sumba Tengah	–	–	–	–
17. Sumba Barat Daya	–	–	–	–
18. Nagekeo	–	–	–	–
19. Manggarai Timur	–	–	–	–
20. Sabu Raijua	–	–	–	–
21. Malaka	–	–	–	–
Kota / Municipality				
1. Kota Kupang	–	–	167	60
Nusa Tenggara Timur	–	–	227	441

Catatan/Note: ¹ Satuan luas panen dalam pohon/The unit of harvested area are tree

Sumber/Source: BPS, Statistik Pertanian Hortikultura SPH–TH/BPS–Statistics Indonesia, Agricultural Statistik for Horticulture SPH–TH

Tabel
Table 5.2.10

Produksi Tanaman Hias Menurut Kabupaten/Kota dan Jenis Tanaman di Provinsi Nusa Tenggara Timur (tangkai), 2021 dan 2022
Production of Ornamental Plants by Regency/Municipality and Kind of Plant in Nusa Tenggara Timur Province (stalks), 2021 dan 2022

Kabupaten/Kota Regency/Municipality	Anggrek Potong/ Cutted Orchid		Krisan/Chrysantemum	
	2021	2022	2021	2022
(1)	(2)	(3)	(4)	(5)
Kabupaten / Regency				
1. Sumba Barat	-	-	-	-
2. Sumba Timur	-	-	-	-
3. Kupang	320	311	50	-
4. Timor Tengah Selatan	-	-	-	-
5. Timor Tengah Utara	-	-	-	-
6. Belu	-	-	-	-
7. Alor	-	-	-	-
8. Lembata	-	-	-	-
9. Flores Timur	-	-	-	-
10. Sikka	-	-	-	175
11. Ende	-	-	-	-
12. Ngada	-	-	-	-
13. Manggarai	-	-	-	-
14. Rote Ndao	-	-	-	69
15. Manggarai Barat	-	-	-	-
16. Sumba Tengah	-	-	-	-
17. Sumba Barat Daya	-	-	-	-
18. Nagekeo	-	-	-	-
19. Manggarai Timur	-	-	-	-
20. Sabu Raijua	-	-	-	-
21. Malaka	-	-	-	-
Kota / Municipality				
1. Kota Kupang	-	-	320	-
Nusa Tenggara Timur	320	311	370	244

Bersambung ke hal berikut / Continued to next page.....

Lanjutan Tabel/Continued Table 5.2.10

Kabupaten/Kota Regency/Municipality	Mawar/Rose		Sedap Malam/Tuberose	
	2021	2022	2021	2022
(1)	(6)	(7)	(8)	(9)
Kabupaten / Regency				
1. Sumba Barat	-	-	-	-
2. Sumba Timur	-	-	-	-
3. Kupang	1 518	3 528	-	-
4. Timor Tengah Selatan	5	-	-	-
5. Timor Tengah Utara	-	215	-	-
6. Belu	-	-	-	-
7. Alor	-	-	-	-
8. Lembata	-	-	-	-
9. Flores Timur	-	-	-	-
10. Sikka	-	120	-	-
11. Ende	-	-	-	-
12. Ngada	-	-	-	-
13. Manggarai	-	-	-	-
14. Rote Ndao	58	40	-	8
15. Manggarai Barat	-	-	-	-
16. Sumba Tengah	-	-	-	-
17. Sumba Barat Daya	-	-	-	-
18. Nagekeo	-	-	-	-
19. Manggarai Timur	-	-	-	-
20. Sabu Raijua	-	-	-	-
21. Malaka	-	-	-	-
Kota / Municipality				
1. Kota Kupang	480	400	-	-
Nusa Tenggara Timur	2 061	4 303	-	8

Bersambung ke hal berikut / Continued to next page.....

Lanjutan Tabel/Continued Table 5.2.10

Kabupaten/Kota Regency/Municipality	Kamboja Jepang/ Adenium		Palem/ Palm ¹	
	2021	2022	2021	2022
(1)	(10)	(11)	(12)	(13)
Kabupaten / Regency				
1. Sumba Barat	–	–	–	–
2. Sumba Timur	–	–	–	–
3. Kupang	–	–	10	35
4. Timor Tengah Selatan	–	–	–	–
5. Timor Tengah Utara	–	–	–	–
6. Belu	–	–	–	–
7. Alor	–	–	–	–
8. Lembata	–	–	–	–
9. Flores Timur	–	–	–	–
10. Sikka	–	–	–	370
11. Ende	–	–	–	–
12. Ngada	–	–	–	–
13. Manggarai	–	–	–	–
14. Rote Ndao	–	–	55	1
15. Manggarai Barat	–	–	–	–
16. Sumba Tengah	–	–	–	–
17. Sumba Barat Daya	–	–	–	–
18. Nagekeo	–	–	–	–
19. Manggarai Timur	–	–	–	–
20. Sabu Raijua	–	–	–	–
21. Malaka	–	–	–	–
Kota / Municipality				
1. Kota Kupang	–	–	467	350
Nusa Tenggara Timur				
	–	–	532	756

Catatan/Note: ¹ Satuan produksi dalam pohon/The unit of production are tree

Sumber/Source: BPS, Statistik Pertanian Hortikultura SPH–TH/BPS–Statistics Indonesia, Agricultural Statistik for Horticulture SPH–TH

Tabel
Table 5.2.11

**Luas Panen Tanaman Hias Menurut Jenis Tanaman di Provinsi
Nusa Tenggara Timur (m²), 2020–2022**
*Harvested Area of Ornamental Plants by Kind of Plant in Nusa
Tenggara Timur Province (m²), 2020–2022*

Jenis Tanaman Kind of Plants		2020	2021	2022
(1)		(2)	(3)	(4)
1.	Anggrek/ <i>Orchid</i>	159	23	18
2.	Anthurium Bunga/ <i>Flamingo Lily Flower</i>	71	30	95
3.	Anthurium Daun/ <i>Anthurium</i>	2	–	–
4.	Anyelir/ <i>Carnation</i>	–	–	–
5.	Balanceng/ <i>Dieffenbacia</i>	–	–	–
6.	Dracaena/ <i>Dracaena</i>	10	–	–
7.	Euphorbia/ <i>Euphorbia</i>	102	–	–
8.	Gladiol/ <i>Gladiol</i>	–	–	–
9.	Hanjuang/ <i>Cordyline</i>	20	–	–
10.	Herbras/ <i>Gerbera</i>	–	–	–
11.	Kamboja Jepang/ <i>Adenium</i>	345	–	–
12.	Keladi Hias/ <i>Caladium</i>	5	–	–
13.	Krisan/ <i>Chrysantemum</i>	195	30	151
14.	Mawar/ <i>Rose</i>	326	268	648
15.	Melati/ <i>Jasmine</i>	41	2	126
16.	Monstera/ <i>Monstera</i>	8	–	...
17.	Pakis/ <i>Leather Leaf Fern</i>	50	130	65
18.	Palem/ <i>Palm</i> ¹	217	227	441
19.	Pedang–Pedangan/ <i>Sansevieria</i>	34	10	316
20.	Philodendron/ <i>Philodendron</i>	21	–	15
21.	Pisang–Pisangan/ <i>Heliconia</i>	110	85	509
22.	Sedap Malam/ <i>Tuberose</i>	–	–	2
23.	Soka/ <i>Ixora</i>	–	–	118
24.	Sri Rejeki/ <i>Aglaonema</i>	61	122	246

Catatan/Note: Anggrek hanya mencakup anggrek potong/ *Just includes cut flower*

Sumber/Source: BPS, Statistik Pertanian Hortikultura SPH/BPS–*Statistics Indonesia, Agricultural Statistik for Horticulture SPH*

Tabel
Table 5.2.12

Produksi Tanaman Hias Menurut Jenis Tanaman di Provinsi Nusa Tenggara Timur, 2020–2022
Production of Ornamental Plants by Kind of Plant in Nusa Tenggara Timur Province, 2020–2022

Jenis Tanaman <i>Kind of Plants</i>		Satuan <i>Unit</i>	2020	2021	2022
(1)	(2)	(3)	(4)	(5)	(5)
1.	Anggrek Potong/ <i>Cutted Orchid</i>	tangkai/ <i>stalks</i>	810	320	311
2.	Anthurium Bunga/ <i>Flamingo Lily Flower</i>	tangkai/ <i>stalks</i>	1 003	300	170
3.	Anthurium Daun/ <i>Anthurium</i>	pohon/ <i>tree</i>	12	–	–
4.	Anyelir/ <i>Carnation</i>	tangkai/ <i>stalks</i>	–	–	–
5.	Balaceng/ <i>Dieffenbacia</i>	pohon/ <i>tree</i>	–	–	–
6.	Dracaena/ <i>Dracaena</i>	pohon/ <i>tree</i>	80	–	–
7.	Euphorbia/ <i>Euphorbia</i>	pohon/ <i>tree</i>	825	–	–
8.	Gladiol/ <i>Gladiol</i>	tangkai/ <i>stalks</i>	–	–	–
9.	Hanjuang/ <i>Cordyline</i>	pohon/ <i>tree</i>	172	–	260
10.	Herbras/ <i>Gerbera</i>	tangkai/ <i>stalks</i>	–	–	–
11.	Kamboja Jepang/ <i>Adenium</i>	pohon/ <i>tree</i>	675	–	–
12.	Keladi Hias/ <i>Caladium</i>	pohon/ <i>tree</i>	45	–	–
13.	Krisan/ <i>Chrysantemum</i>	tangkai/ <i>stalks</i>	807	370	244
14.	Mawar/ <i>Rose</i>	tangkai/ <i>stalks</i>	1 930	2 061	4 303
15.	Melati/ <i>Jasmine</i>	kg	151	17	305
16.	Monstera/ <i>Monstera</i>	pohon/ <i>tree</i>	24	–	–
17.	Pakis/ <i>Leather Leaf Fern</i>	pohon/ <i>tree</i>	95	490	425
18.	Palem/ <i>Palm</i> ¹	pohon/ <i>tree</i>	380	532	756
19.	Pedang–Pedangan/ <i>Sansevieria</i>	rumpun/ <i>clumps</i>	366	50	478
20.	Philodendron/ <i>Philodendron</i>	pohon/ <i>tree</i>	198	–	180
21.	Pisang–Pisangan/ <i>Heliconia</i>	tangkai/ <i>stalks</i>	675	930	1 053
22.	Sedap Malam/ <i>Tuberose</i>	tangkai/ <i>stalks</i>	–	–	8
23.	Soka/ <i>Ixora</i>	pohon/ <i>tree</i>	–	–	141
24.	Sri Rejeki/ <i>Aglaonema</i>	pohon/ <i>tree</i>	490	1 060	886

Catatan/Note: Anggrek hanya mencakup anggrek potong/*Just includes cut flower*

Sumber/Source: BPS, Statistik Pertanian Hortikultura SPH/BPS–*Statistics Indonesia, Agricultural Statistik for Horticulture SPH*

Tabel
Table 5.2.13

Produksi Buah-buahan Menurut Kabupaten/Kota dan Jenis Tanaman di Provinsi Nusa Tenggara Timur (kuintal), 2021 dan 2022

Production of Fruits by Regency/Municipality and Kind of Plant in Nusa Tenggara Timur Province (quintal), 2021 dan 2022

Kabupaten/Kota Regency/Municipality	Alpukat/ Avocado		Anggur/ Grape	
	2021	2022	2021	2022
(1)	(2)	(3)	(4)	(5)
Kabupaten / Regency				
1. Sumba Barat	3 114	9 907	–	–
2. Sumba Timur	4 235	7 184	–	–
3. Kupang	18 524	43 255	12	50
4. Timor Tengah Selatan	17 024	39 900	–	–
5. Timor Tengah Utara	190 699	1 070	–	68
6. Belu	609	1 485	–	44
7. Alor	1 350	1 286	–	–
8. Lembata	1 104	580	–	–
9. Flores Timur	3 503	916	–	–
10. Sikka	24 556	26 088	50	0
11. Ende	1 960	2 054	–	–
12. Ngada	4 171	3 630	4	4
13. Manggarai	49 529	54 218	5	4
14. Rote Ndao	429	1 467	–	–
15. Manggarai Barat	6 691	7 317	–	–
16. Sumba Tengah	454	1 070	–	–
17. Sumba Barat Daya	2 563	3 319	–	–
18. Nagekeo	2 741	1 757	–	–
19. Manggarai Timur	7 473	11 515	–	–
20. Sabu Raijua	44	–	–	–
21. Malaka	2 052	4 012	–	–
Kota / Municipality				
1. Kota Kupang	11	102	4	5
Nusa Tenggara Timur	342 837	222 133	74	175

Bersambung ke hal berikut / Continued to next page.....

Lanjutan Tabel/Continued Table 5.2.13

Kabupaten/Kota Regency/Municipality	Apel/ Apple		Belimbing/ Star Fruit	
	2021	2022	2021	2022
(1)	(6)	(7)	(8)	(9)
Kabupaten / Regency				
1. Sumba Barat	-	-	31	53
2. Sumba Timur	-	-	574	437
3. Kupang	-	-	1 112	3 709
4. Timor Tengah Selatan	152	-	134	20
5. Timor Tengah Utara	-	-	90	98
6. Belu	-	-	117	169
7. Alor	-	-	11	9
8. Lembata	-	-	131	33
9. Flores Timur	-	-	842	480
10. Sikka	-	-	2 060	615
11. Ende	-	-	400	495
12. Ngada	20	-	17	13
13. Manggarai	186	-	-	-
14. Rote Ndao	-	-	186	130
15. Manggarai Barat	-	-	32	32
16. Sumba Tengah	-	-	13	9
17. Sumba Barat Daya	-	-	48	50
18. Nagekeo	-	-	-	-
19. Manggarai Timur	-	-	112	265
20. Sabu Raijua	-	-	24	-
21. Malaka	-	-	581	326
Kota / Municipality				
1. Kota Kupang	-	-	115	187
Nusa Tenggara Timur	358	-	6 630	7 132

Bersambung ke hal berikut / Continued to next page.....

Lanjutan Tabel/Continued Table 5.2.13

Kabupaten/Kota Regency/Municipality	Duku/Langsar/Kokosan		Durian/Durian	
	2021	2022	2021	2022
(1)	(10)	(11)	(12)	(13)
Kabupaten / Regency				
1. Sumba Barat	-	-	772	617
2. Sumba Timur	86	51	571	64
3. Kupang	-	-	-	-
4. Timor Tengah Selatan	-	-	-	-
5. Timor Tengah Utara	-	10	-	-
6. Belu	-	-	-	-
7. Alor	-	-	1	2
8. Lembata	-	-	118	10
9. Flores Timur	63	6	603	251
10. Sikka	-	-	8 552	14 877
11. Ende	-	-	3 509	3 502
12. Ngada	6	6	136	122
13. Manggarai	-	-	7 650	8 810
14. Rote Ndao	-	-	-	-
15. Manggarai Barat	-	-	10 582	11 176
16. Sumba Tengah	-	-	317	477
17. Sumba Barat Daya	-	-	776	2 188
18. Nagekeo	-	-	1 865	778
19. Manggarai Timur	-	-	1 680	958
20. Sabu Raijua	-	-	-	-
21. Malaka	-	-	-	-
Kota / Municipality				
1. Kota Kupang	-	-	-	-
Nusa Tenggara Timur	155	73	37 131	43 831

Bersambung ke hal berikut / Continued to next page.....

Lanjutan Tabel/Continued Table 5.2.13

Kabupaten/Kota Regency/Municipality	Jambu Air/ Water Apple		Jambu Biji/ Guava	
	2021	2022	2021	2022
(1)	(14)	(15)	(16)	(17)
Kabupaten / Regency				
1. Sumba Barat	112	270	248	3 233
2. Sumba Timur	866	1 777	6 965	9 115
3. Kupang	993	13 036	5 872	23 293
4. Timor Tengah Selatan	149	70	4 291	12 680
5. Timor Tengah Utara	12	37	167	30
6. Belu	252	279	2 277	3 134
7. Alor	184	466	946	3 176
8. Lembata	247	132	2 123	1 540
9. Flores Timur	2 784	454	2 780	1 250
10. Sikka	5 136	3 458	9 490	5 400
11. Ende	380	453	440	430
12. Ngada	648	495	797	1 008
13. Manggarai	938	1 478	102 933	31 687
14. Rote Ndao	998	620	90	968
15. Manggarai Barat	200	200	4 897	4 522
16. Sumba Tengah	361	312	491	544
17. Sumba Barat Daya	850	302	1 073	529
18. Nagekeo	465	171	1 906	1 808
19. Manggarai Timur	813	95	2 725	1 009
20. Sabu Raijua	-	-	32	-
21. Malaka	326	1 418	853	2 646
Kota / Municipality				
1. Kota Kupang	138	176	109	174
Nusa Tenggara Timur	16 850	25 699	151 505	108 178

Bersambung ke hal berikut / Continued to next page.....

Lanjutan Tabel/Continued Table 5.2.13

Kabupaten/Kota Regency/Municipality	Jeruk Besar/ Pomelo		Jeruk Siam/Kepronk/ Orange/ Tangerine	
	2021	2022	2021	2022
(1)	(18)	(19)	(20)	(21)
Kabupaten / Regency				
1. Sumba Barat	823	2 944	129	1 322
2. Sumba Timur	451	266	6 241	3 574
3. Kupang	–	1 050	9 551	158 964
4. Timor Tengah Selatan	8 004	6 773	298 945	228 451
5. Timor Tengah Utara	1 869	295	47 212	14 445
6. Belu	352	569	14 953	7 026
7. Alor	538	848	5 849	13 507
8. Lembata	–	–	490	380
9. Flores Timur	–	–	891	92
10. Sikka	–	–	126 264	4 117
11. Ende	970	790	2 850	2 530
12. Ngada	244	–	2 944	2 054
13. Manggarai	–	–	16 863	750
14. Rote Ndao	179	147	396	63
15. Manggarai Barat	510	508	14 669	14 904
16. Sumba Tengah	1 637	1 280	68	308
17. Sumba Barat Daya	2 142	949	453	373
18. Nagekeo	180	–	2 683	2 317
19. Manggarai Timur	–	–	15 470	7 989
20. Sabu Raijua	–	–	–	–
21. Malaka	555	328	1 199	1 233
Kota / Municipality				
1. Kota Kupang	–	–	–	–
Nusa Tenggara Timur	18 454	16 747	568 119	464 399

Bersambung ke hal berikut / Continued to next page.....

Lanjutan Tabel/Continued Table 5.2.13

Kabupaten/Kota Regency/Municipality	Mangga/ Mango		Manggis/ Mangosteen	
	2021	2022	2021	2022
(1)	(22)	(23)	(24)	(25)
Kabupaten / Regency				
1. Sumba Barat	1 318	70 994	36	113
2. Sumba Timur	40 638	19 905	–	2
3. Kupang	90 888	215 809	–	–
4. Timor Tengah Selatan	42 203	15 771	–	–
5. Timor Tengah Utara	6 974	3 936	–	–
6. Belu	–	13 822	–	–
7. Alor	67 142	27 234	–	–
8. Lembata	4 345	3 479	–	409
9. Flores Timur	93 141	98 298	–	–
10. Sikka	42 116	18 876	100	–
11. Ende	7 935	6 903	–	–
12. Ngada	35 669	31 937	16	–
13. Manggarai	239 029	109 175	–	–
14. Rote Ndao	7 633	11 687	–	–
15. Manggarai Barat	25 490	26 608	–	–
16. Sumba Tengah	466	2 656	14	14
17. Sumba Barat Daya	10 539	5 481	–	–
18. Nagekeo	97 835	29 583	–	–
19. Manggarai Timur	12 410	33 012	–	–
20. Sabu Raijua	903	1 894	–	–
21. Malaka	23 999	13 653	–	–
Kota / Municipality				
1. Kota Kupang	4 159	4 954	–	–
Nusa Tenggara Timur	854 833	765 668	166	538

Bersambung ke hal berikut / Continued to next page.....

Lanjutan Tabel/Continued Table 5.2.13

Kabupaten/Kota Regency/Municipality	Markisa/Konyal/ Passion fruit		Melinjo/ Gnetum/Melinjo	
	2021	2022	2021	2022
(1)	(26)	(27)	(28)	(29)
Kabupaten / Regency				
1. Sumba Barat	-	-	3	4
2. Sumba Timur	-	-	-	-
3. Kupang	-	-	-	-
4. Timor Tengah Selatan	-	-	-	-
5. Timor Tengah Utara	-	-	-	-
6. Belu	-	-	-	-
7. Alor	-	-	-	-
8. Lembata	-	-	-	-
9. Flores Timur	-	-	-	-
10. Sikka	-	-	65	25
11. Ende	-	-	320	170
12. Ngada	-	-	-	-
13. Manggarai	-	-	350	-
14. Rote Ndao	-	-	-	-
15. Manggarai Barat	-	-	508	477
16. Sumba Tengah	-	-	-	-
17. Sumba Barat Daya	-	-	-	-
18. Nagekeo	-	-	-	-
19. Manggarai Timur	-	-	-	-
20. Sabu Raijua	-	-	-	-
21. Malaka	-	-	-	-
Kota / Municipality				
1. Kota Kupang	-	-	-	-
Nusa Tenggara Timur	-	-	1 246	676

Bersambung ke hal berikut / Continued to next page.....

Lanjutan Tabel/Continued Table 5.2.13

Kabupaten/Kota Regency/Municipality	Nangka/Cempedak/ Jackfruit		Nanas/ Pineapple	
	2021	2022	2021	2022
(1)	(30)	(31)	(32)	(33)
Kabupaten / Regency				
1. Sumba Barat	5 939	20 686	52	2 520
2. Sumba Timur	12 851	13 195	3 549	6 416
3. Kupang	39 978	95 121	1 297	2 338
4. Timor Tengah Selatan	11 677	2 412	561	1 357
5. Timor Tengah Utara	763	1 425	619	329
6. Belu	–	9 994	–	715
7. Alor	13 034	13 259	1 114	1 868
8. Lembata	8 028	10 138	6 968	2 514
9. Flores Timur	23 661	2 345	2 858	1 980
10. Sikka	18 025	9 118	26 447	35 614
11. Ende	2 610	1 990	3 094	2 180
12. Ngada	8 148	7 712	191	492
13. Manggarai	36 408	31 014	3 373	1 019
14. Rote Ndao	7 986	4 911	–	–
15. Manggarai Barat	14 593	15 510	9 994	14 447
16. Sumba Tengah	2 162	2 276	204	402
17. Sumba Barat Daya	23 699	6 685	1 947	1 822
18. Nagekeo	7 899	319	8 154	2 473
19. Manggarai Timur	4 640	7 553	40 350	31 358
20. Sabu Raijua	–	5	–	–
21. Malaka	12 124	8 193	288	1 153
Kota / Municipality				
1. Kota Kupang	782	263	–	–
Nusa Tenggara Timur	255 007	264 122	111 060	111 060

Bersambung ke hal berikut / Continued to next page.....

Lanjutan Tabel/Continued Table 5.2.13

Kabupaten/Kota Regency/Municipality	Pepaya/Papaya		Petai/ Twisted Cluster Bean	
	2021	2022	2021	2022
(1)	(34)	(35)	(36)	(37)
Kabupaten / Regency				
1. Sumba Barat	16 716	101 137	3	17
2. Sumba Timur	14 525	15 586	–	–
3. Kupang	69 500	221 854	–	–
4. Timor Tengah Selatan	202 521	256 827	–	–
5. Timor Tengah Utara	5 729	4 065	–	–
6. Belu	1 852	5 471	–	–
7. Alor	32 398	31 803	–	–
8. Lembata	27 676	13 340	–	–
9. Flores Timur	22 661	15 326	198	206
10. Sikka	73 940	34 956	1 406	956
11. Ende	7 411	9 355	1 264	953
12. Ngada	29 231	26 169	464	579
13. Manggarai	71 137	45 453	540	630
14. Rote Ndao	10 977	10 005	–	–
15. Manggarai Barat	120 106	124 722	546	484
16. Sumba Tengah	339	993	–	–
17. Sumba Barat Daya	12 509	15 204	–	–
18. Nagekeo	53 509	25 125	45	–
19. Manggarai Timur	233 169	86 285	–	24
20. Sabu Raijua	547	3 750	–	–
21. Malaka	13 102	21 186	–	–
Kota / Municipality				
1. Kota Kupang	1 056	533	–	–
Nusa Tenggara Timur	1 020 612	1 069 143	4 466	3 849

Bersambung ke hal berikut / Continued to next page.....

AGRICULTURE, FORESTRY, LIVESTOCK, AND FISHERY

Lanjutan Tabel/Continued Table 5.2.13

Kabupaten/Kota Regency/Municipality	Pisang/ Banana		Rambutan/ Rambutan	
	2021	2022	2021	2022
(1)	(38)	(39)	(40)	(41)
Kabupaten / Regency				
1. Sumba Barat	135 693	107 784	1 280	540
2. Sumba Timur	10 628	25 778	1 308	759
3. Kupang	63 359	119 695	-	-
4. Timor Tengah Selatan	64 605	174 385	-	-
5. Timor Tengah Utara	75 156	7 164	20	1
6. Belu	20 635	15 306	-	-
7. Alor	64 049	89 225	2 488	2 723
8. Lembata	14 363	10 006	2 624	484
9. Flores Timur	33 184	12 062	3 202	580
10. Sikka	284 952	149 978	3 940	2 504
11. Ende	12 327	11 673	4 196	3 892
12. Ngada	68 672	61 619	3 552	3 188
13. Manggarai	293 590	265 794	12 468	2 561
14. Rote Ndao	8 294	25 436	-	-
15. Manggarai Barat	133 748	134 853	34 745	36 780
16. Sumba Tengah	329	3 171	209	788
17. Sumba Barat Daya	11 203	12 554	1 631	777
18. Nagekeo	75 468	20 907	1 656	1 057
19. Manggarai Timur	322 643	384 703	5 230	3 816
20. Sabu Raijua	3 020	3 689	-	-
21. Malaka	667 707	656 235	-	-
Kota / Municipality				
1. Kota Kupang	1 350	736	5	4
Nusa Tenggara Timur	2 364 974	2 292 752	78 555	60 453

Bersambung ke hal berikut / Continued to next page.....

Lanjutan Tabel/Continued Table 5.2.13

Kabupaten/Kota Regency/Municipality	Salak/ Snakefruit		Sawo/ Sapodilla/Sawo	
	2021	2022	2021	2022
(1)	(42)	(43)	(44)	(45)
Kabupaten / Regency				
1. Sumba Barat	3	370	144	2 384
2. Sumba Timur	45	79	713	964
3. Kupang	134	3 976	1 370	2 518
4. Timor Tengah Selatan	3 639	790	–	4
5. Timor Tengah Utara	–	25	–	23
6. Belu	–	395	–	477
7. Alor	147	2 609	3	30
8. Lembata	355	140	155	50
9. Flores Timur	3 681	188	642	221
10. Sikka	5 419	7 444	740	958
11. Ende	2 033	1 875	930	500
12. Ngada	–	–	264	289
13. Manggarai	1 494	2 086	71	375
14. Rote Ndao	1	3	11	1
15. Manggarai Barat	1 554	1 556	2 662	2 502
16. Sumba Tengah	89	355	8	48
17. Sumba Barat Daya	1 207	610	231	332
18. Nagekeo	419	206	708	2 626
19. Manggarai Timur	3 921	8 752	186	171
20. Sabu Raijua	–	–	–	–
21. Malaka	43	43	12	210
Kota / Municipality				
1. Kota Kupang	–	–	282	133
Nusa Tenggara Timur	24 184	31 500	9 131	14 815

Bersambung ke hal berikut / Continued to next page.....

Lanjutan Tabel/Continued Table 5.2.13

Kabupaten/Kota Regency/Municipality	Sirsak/ Soursop		Sukun/ Breadfruit	
	2021	2022	2021	2022
(1)	(46)	(47)	(48)	(49)
Kabupaten / Regency				
1. Sumba Barat	913	3 841	388	16 718
2. Sumba Timur	4 319	4 024	6 963	6 950
3. Kupang	3 436	6 942	2 040	5 236
4. Timor Tengah Selatan	1 884	1 483	1 008	778
5. Timor Tengah Utara	22	42	–	28
6. Belu	1 488	1 965	64	42
7. Alor	511	1 496	1 286	1 761
8. Lembata	405	245	358	148
9. Flores Timur	725	72	418	115
10. Sikka	6 152	2 031	1 315	612
11. Ende	1 450	1 190	1 070	790
12. Ngada	2 483	2 303	2 606	2 530
13. Manggarai	11 181	8 965	2 908	1 396
14. Rote Ndao	300	662	3 706	3 386
15. Manggarai Barat	1 476	1 392	1 411	1 320
16. Sumba Tengah	128	496	96	285
17. Sumba Barat Daya	772	756	290	135
18. Nagekeo	408	237	1 012	1 727
19. Manggarai Timur	2 111	2 176	369	323
20. Sabu Raijua	39	–	67	–
21. Malaka	2 212	986	1 090	1 362
Kota / Municipality				
1. Kota Kupang	92	312	1 835	1 914
Nusa Tenggara Timur	42 508	41 616	30 298	47 555

Sumber/Source: BPS, Statistik Pertanian Hortikultura SPH/BPS—Statistics Indonesia, Agricultural Statistic for Horticulture SPH

Tabel
Table 5.2.14

Produksi Buah–Buahan dan Sayuran Tahunan Menurut Jenis Tanaman di Provinsi Nusa Tenggara Timur (kuintal), 2020–2022

Production of Annual Fruits and Vegetables by Kind of Plant in Nusa Tenggara Timur Province (quintal), 2020–2022

Jenis Tanaman Kind of Plants		2020	2021	2022
(1)	(2)	(3)	(4)	(4)
Buah–Buahan/Fruits				
1.	Alpukat/ Avocado	111 186	342 837	222 133
2.	Anggur/ Grape	179	74	175
3.	Apel/ Apple	76	358	–
4.	Belimbing/ Star Fruit	5 594	6 630	7 132
5.	Duku/Langsat/Kokosan/ Duku	42	155	73
6.	Durian/ Durian	14 416	37 131	43 831
7.	Jambu Air/ Rose Apple	10 375	16 850	25 699
8.	Jambu Biji/ Guava	52 723	151 505	108 178
9.	Jeruk Besar/ Pomelo	20 854	18 454	–
10.	Jeruk Siam/Keprok/ Tangerine/Orange	548 670	568 119	16 747
11.	Mangga/ Mango	396 599	854 833	464 399
12.	Manggis/ Mangosteen	9	166	765 668
13.	Markisa/ Marquisa	4 242	–	538
14.	Nangka/Cempedak/ Jack Fruit	175 346	255 007	264 122
15.	Nanas/ Pineapple	164 040	111 060	110 996
16.	Pepaya/ Papaya	668 141	1 020 612	1 069 143
17.	Pisang/ Banana	2 369 251	2 364 974	2 292 752
18.	Rambutan/ Rambutan	37 392	78 555	60 453
19.	Salak/ Salacca	29 372	24 184	31 500
20.	Sawo/Sapodilla/ Star Apple	6 513	9 131	14 815
21.	Sirsak/ Soursop	25 978	42 508	41 616
22.	Sukun/ Bread Fruit	21 012	30 298	47 555
Sayuran/Vegetables				
23.	Jengkol/ Jengkol	–	–	–
24.	Melinjo/ Melinjo	605	1 246	676
25.	Petai/ Twisted Cluster Bean	2 983	4 466	3849

Sumber/Source: BPS, Statistik Pertanian Hortikultura SPH–BST/BPS–Statistics Indonesia, Agricultural Statistic for Horticulture SPH–BST

**5.3 PERKEBUNAN
ESTATE CROPS**

Tabel 5.3.1 Luas Areal Tanaman Perkebunan Menurut Kabupaten/Kota dan Jenis Tanaman di Provinsi Nusa Tenggara Timur (ha), 2021 dan 2022
Planted Area of Estate Crops by Regency/Municipality and Type of Crops in Nusa Tenggara Timur Province (ha), 2021 dan 2022

Kabupaten/Kota Regency/Municipality	Kelapa Sawit/Oil Palm		Kelapa/Coconut	
	2021	2022	2021*	2022*
(1)	(2)	(3)	(4)	(5)
Kabupaten / Regency				
1. Sumba Barat	–	–	7 449	7 549
2. Sumba Timur	–	–	3 681	3 619
3. Kupang	–	–	11 104	12 610
4. Timor Tengah Selatan	–	–	9 038	9 438
5. Timor Tengah Utara	–	–	5 638	5 445
6. Belu	–	–	1 300	1 505
7. Alor	–	–	5 681	5 716
8. Lembata	–	–	6 002	6 002
9. Flores Timur	–	–	12 078	10 671
10. Sikka	–	–	19 087	19 086
11. Ende	–	–	12 214	12 243
12. Ngada	–	–	4 223	4 223
13. Manggarai	–	–	3 207	1 169
14. Rote Ndao	–	–	4 832	4 837
15. Manggarai Barat	–	–	2 444	2 444
16. Sumba Tengah	–	–	3 829	4 082
17. Sumba Barat Daya	–	–	8 289	8 284
18. Nagekeo	–	–	4 718	4 497
19. Manggarai Timur	–	–	1 166	1 054
20. Sabu Raijua	–	–	1 814	1 800
21. Malaka	–	–	7 884	6 925
Kota / Municipality				
1. Kota Kupang	–	–	202	202
Nusa Tenggara Timur	–	–	135 880	133 401

Bersambung ke hal berikut / Continued to next page.....

Lanjutan Tabel/Continued Table 5.3.1

Kabupaten/Kota Regency/Municipality	Karet/Rubber		Kopi/Coffee	
	2021	2022	2021*	2022*
(1)	(6)	(7)	(8)	(9)
Kabupaten / Regency				
1. Sumba Barat	–	–	1 921	2 028
2. Sumba Timur	–	–	1 015	988
3. Kupang	–	–	760	799
4. Timor Tengah Selatan	–	–	714	5 725
5. Timor Tengah Utara	–	–	1 102	985
6. Belu	–	–	318	320
7. Alor	–	–	2 119	2 081
8. Lembata	–	–	717	717
9. Flores Timur	–	–	2 868	1 427
10. Sikka	–	–	1 521	1 521
11. Ende	–	–	8 796	8 842
12. Ngada	–	–	4 744	3 864
13. Manggarai	–	–	7 536	10 136
14. Rote Ndao	–	–	–	–
15. Manggarai Barat	–	–	6 277	6 281
16. Sumba Tengah	–	–	3 581	3 682
17. Sumba Barat Daya	–	–	5 411	5 395
18. Nagekeo	–	–	593	557
19. Manggarai Timur	–	–	26 406	28 690
20. Sabu Raijua	–	–	–	–
21. Malaka	–	–	21	13
Kota / Municipality				
1. Kota Kupang	–	–	–	–
Nusa Tenggara Timur	–	–	76 420	84 051

Bersambung ke hal berikut / Continued to next page.....

Lanjutan Tabel/Continued Table 5.3.1

Kabupaten/Kota Regency/Municipality	Kakao/Cocoa		Tebu/Sugar cane	
	2021 [†]	2022 [*]	2021	2022
	(10)	(11)	(12)	(13)
Kabupaten / Regency				
1. Sumba Barat	590	590	-	-
2. Sumba Timur	757	711	-	-
3. Kupang	248	252	-	-
4. Timor Tengah Selatan	467	467	-	-
5. Timor Tengah Utara	148	87	-	-
6. Belu	3	3	-	-
7. Alor	846	829	-	-
8. Lembata	913	913	-	-
9. Flores Timur	5 887	2 361	-	-
10. Sikka	22 488	22 488	-	-
11. Ende	9 684	9 819	-	-
12. Ngada	950	950	-	-
13. Manggarai	3 299	4 751	-	-
14. Rote Ndao	-	-	-	-
15. Manggarai Barat	2 540	2 540	-	-
16. Sumba Tengah	1 086	1 037	-	-
17. Sumba Barat Daya	3 215	3 213	-	-
18. Nagekeo	1 821	2 130	-	-
19. Manggarai Timur	6 354	6 791	-	-
20. Sabu Raijua	-	-	-	-
21. Malaka	440	281	-	-
Kota / Municipality				
1. Kota Kupang	-	-	-	-
Nusa Tenggara Timur	61 736	60 213	-	-

Bersambung ke hal berikut / Continued to next page.....

Lanjutan Tabel/Continued Table 5.3.1

Kabupaten/Kota Regency/Municipality	Teh/Tea		Tembakau/Tobacco	
	2021	2022	2021 ¹	2022 ²
(1)	(14)	(15)	(16)	(17)
Kabupaten / Regency				
1. Sumba Barat	-	-	5	2
2. Sumba Timur	-	-	85	78
3. Kupang	-	-	42	83
4. Timor Tengah Selatan	-	-	59	59
5. Timor Tengah Utara	-	-	21	27
6. Belu	-	-	18	57
7. Alor	-	-	27	20
8. Lembata	-	-	26	26
9. Flores Timur	-	-	265	595
10. Sikka	-	-	90	90
11. Ende	-	-	-	-
12. Ngada	-	-	6	31
13. Manggarai	-	-	330	115
14. Rote Ndao	-	-	32	32
15. Manggarai Barat	-	-	32	32
16. Sumba Tengah	-	-	9	9
17. Sumba Barat Daya	-	-	271	117
18. Nagekeo	-	-	11	13
19. Manggarai Timur	-	-	47	63
20. Sabu Raijua	-	-	20	23
21. Malaka	-	-	61	86
Kota / Municipality				
1. Kota Kupang	-	-	-	-
Nusa Tenggara Timur	-	-	1 457	1 558

Sumber/Source: Dinas Pertanian dan Ketahanan Pangan Provinsi Nusa Tenggara Timur/Agriculture Extension Service and Food Security Service of Nusa Tenggara Timur Province

Catatan/Notes: ¹Angka Sementara/Preliminary figure

²Angka Revisi/Revised figure

Tabel
Table 5.3.2

Produksi Perkebunan Menurut Kabupaten/Kota dan Jenis Tanaman (ton) di Provinsi Nusa Tenggara Timur 2021 dan 2022
Production of Estate by Regency/Municipality and Type of Crops (ton) in Nusa Tenggara Timur Province, 2021 dan 2022

Kabupaten/Kota Regency/Municipality	Kelapa Sawit/Oil Palm		Kelapa/Coconut	
	2021	2022	2021 ¹	2022 ²
(1)	(2)	(3)	(4)	(5)
Kabupaten / Regency				
1. Sumba Barat	–	–	1 159	1157
2. Sumba Timur	–	–	1 065	1201
3. Kupang	–	–	4 228	4228
4. Timor Tengah Selatan	–	–	1 477	1494
5. Timor Tengah Utara	–	–	859	857
6. Belu	–	–	370	370
7. Alor	–	–	1 400	1690
8. Lembata	–	–	2 576	2576
9. Flores Timur	–	–	10 672	10671
10. Sikka	–	–	10 558	10563
11. Ende	–	–	9 214	9218
12. Ngada	–	–	1 331	1331
13. Manggarai	–	–	583	4988
14. Rote Ndao	–	–	3 411	3869
15. Manggarai Barat	–	–	471	471
16. Sumba Tengah	–	–	623	679
17. Sumba Barat Daya	–	–	4 040	4043
18. Nagekeo	–	–	3 472	3104
19. Manggarai Timur	–	–	498	1209
20. Sabu Raijua	–	–	831	1020
21. Malaka	–	–	6 095	5350
Kota / Municipality				
1. Kota Kupang	–	–	101	108
Nusa Tenggara Timur	–	–	65 034	70 197

Bersambung ke hal berikut / Continued to next page.....

Lanjutan Tabel/Continued Table 5.3.2

Kabupaten/Kota Regency/Municipality	Karet/Rubber		Kopi/Coffee	
	2021	2022	2021'	2022*
(1)	(6)	(7)	(8)	(9)
Kabupaten / Regency				
1. Sumba Barat	–	–	303	321
2. Sumba Timur	–	–	218	231
3. Kupang	–	–	121	132
4. Timor Tengah Selatan	–	–	89	90
5. Timor Tengah Utara	–	–	198	171
6. Belu	–	–	92	92
7. Alor	–	–	294	257
8. Lembata	–	–	193	194
9. Flores Timur	–	–	1 427	1 427
10. Sikka	–	–	130	130
11. Ende	–	–	3 440	3 442
12. Ngada	–	–	2 602	2 602
13. Manggarai	–	–	2 523	5 568
14. Rote Ndao	–	–	–	–
15. Manggarai Barat	–	–	1 746	1 210
16. Sumba Tengah	–	–	452	451
17. Sumba Barat Daya	–	–	2 205	2 208
18. Nagekeo	–	–	219	222
19. Manggarai Timur	–	–	9 581	9 900
20. Sabu Raijua	–	–	–	–
21. Malaka	–	–	6	6
Kota / Municipality				
1. Kota Kupang	–	–	–	–
Nusa Tenggara Timur	–	–	25 839	28 654

Bersambung ke hal berikut / Continued to next page.....

Lanjutan Tabel/Continued Table 5.3.2

Kabupaten/Kota Regency/Municipality	Kakao/Cocoa		Tebu/Sugar cane	
	2021*	2022*	2021	2022
(1)	(10)	(11)	(12)	(13)
Kabupaten / Regency				
1. Sumba Barat	57	57	–	–
2. Sumba Timur	48	51	–	–
3. Kupang	47	47	–	–
4. Timor Tengah Selatan	53	53	–	–
5. Timor Tengah Utara	42	18	–	–
6. Belu		1	–	–
7. Alor	49	46	–	–
8. Lembata	183	182	–	–
9. Flores Timur	2 366	2 361	–	–
10. Sikka	8 056	8 020	–	–
11. Ende	4 542	4 544	–	–
12. Ngada	208	208	–	–
13. Manggarai	603	5 325	–	–
14. Rote Ndao	–	–	–	–
15. Manggarai Barat	539	537	–	–
16. Sumba Tengah	60	58	–	–
17. Sumba Barat Daya	1 115	1 120	–	–
18. Nagekeo	632	824	–	–
19. Manggarai Timur	1 938	2 692	–	–
20. Sabu Raijua		–	–	–
21. Malaka	56	445	–	–
Kota / Municipality				
1. Kota Kupang	–	–	–	–
Nusa Tenggara Timur	20 594	26 589	–	–

Bersambung ke hal berikut / Continued to next page.....

Lanjutan Tabel/Continued Table 5.3.2

Kabupaten/Kota Regency/Municipality	Teh/Tea		Tembakau/Tobacco	
	2021	2022	2021 ¹	2022 [*]
(1)	(14)	(15)	(16)	(17)
Kabupaten / Regency				
1. Sumba Barat	–	–	2	2
2. Sumba Timur	–	–	40	36
3. Kupang	–	–	20	20
4. Timor Tengah Selatan	–	–	22	22
5. Timor Tengah Utara	–	–	7	7
6. Belu	–	–	7	24
7. Alor	–	–	16	13
8. Lembata	–	–	20	20
9. Flores Timur	–	–	213	239
10. Sikka	–	–	38	38
11. Ende	–	–	–	–
12. Ngada	–	–	3	5
13. Manggarai	–	–	138	35
14. Rote Ndao	–	–	12	15
15. Manggarai Barat	–	–	35	35
16. Sumba Tengah	–	–	5	3
17. Sumba Barat Daya	–	–	98	75
18. Nagekeo	–	–	4	2
19. Manggarai Timur	–	–	21	20
20. Sabu Raijua	–	–	11	11
21. Malaka	–	–	38	31
Kota / Municipality				
1. Kota Kupang	–	–	–	–
Nusa Tenggara Timur	–	–	750	653

Sumber/Source: Dinas Pertanian dan Ketahanan Pangan Provinsi Nusa Tenggara Timur/ *griculture Extention Service and Food Security Service of Nusa Tenggara Timur Province*

Catatan/Notes: ^{*}Angka Sementara/Preliminary figure

¹Angka Revisi/Revised figure

**5.4 KEHUTANAN
FORESTRY**

Tabel 5.4.1 Luas Kawasan Hutan dan Perairan¹ Menurut Kabupaten/Kota di Provinsi Nusa Tenggara Timur (ha), 2022
Extent of Forest Area, Inland Water, Coastal, and Marine Ecosystem¹ by Regency/Municipality of Nusa Tenggara Timur Province (ha), 2022

Kabupaten/Kota Regency/Municipality		Tahun SK Year of Decree	Hutan Lindung Protection Forest	Hutan Produksi Production Forest
(1)		(2)	(3)	(4)
Kabupaten / Regency				
1.	Sumba Barat	2021	1 233,04	5 239,70
2.	Sumba Timur	2021	72 919,56	25 453,01
3.	Kupang	2021	113 151,45	65 525,94
4.	Timor Tengah Selatan	2021	35 371,17	40 702,57
5.	Timor Tengah Utara	2021	42 562,96	13 233,60
6.	Belu	2021	41 304,03	1 073,60
7.	Alor	2021	61 465,07	19 343,77
8.	Lembata	2021	46 442,91	604,76
9.	Flores Timur	2021	36 411,88	13 531,81
10.	Sikka	2021	34 239,41	1 051,59
11.	Ende	2021	22 046,21	32 333,53
12.	Ngada	2021	29 612,20	6 452,05
13.	Manggarai	2021	24 884,75	–
14.	Rote Ndao	2021	7 504,03	9 372,07
15.	Manggarai Barat	2021	54 241,99	17 757,78
16.	Sumba Tengah	2021	6 163,69	5 148,18
17.	Sumba Barat Daya	2021	11 413,92	8 787,06
18.	Nagekeo	2021	9 488,73	9 604,03
19.	Manggarai Timur	2021	33 955,78	15 857,76
20.	Sabu Raijua	2021	9 957,79	–
21.	Malaka	2021	3 100,65	2 654,85
Kota / Municipality				
1.	Kota Kupang	2021	1 300,10	69,67
Nusa Tenggara Timur			698 771,33	293 797,34

Bersambung ke hal berikut / *Continued to next page.....*

Lanjutan Tabel/Continued Table 5.4.1

Kabupaten/Kota Regency/Municipality	Hutan Produksi yang dapat Dikonversi Convertible Production Forest	Hutan Produksi Tetap Permanent Production Forest	Cagar Alam Nature Preserve
(1)	(5)	(6)	(7)
Kabupaten / Regency			
1. Sumba Barat	–	1 235,32	–
2. Sumba Timur	61 452,57	21 542,48	–
3. Kupang	552,35	46 607,83	–
4. Timor Tengah Selatan	–	2 802,72	9 886,03
5. Timor Tengah Utara	306,96	55 014,64	2 512,87
6. Belu	–	–	–
7. Alor	–	16 593,38	–
8. Lembata	–	–	–
9. Flores Timur	523,31	2 070,66	–
10. Sikka	–	727,10	–
11. Ende	1 084,94	342,38	1 927,70
12. Ngada	13 684,85	–	9 187,78
13. Manggarai	1 623,01	–	–
14. Rote Ndao	–	–	–
15. Manggarai Barat	–	–	1 465,89
16. Sumba Tengah	–	14 712,04	–
17. Sumba Barat Daya	–	–	–
18. Nagekeo	–	9 047,97	–
19. Manggarai Timur	1 011,11	–	–
20. Sabu Raijua	–	–	–
21. Malaka	–	3 083,67	3 887,86
Kota / Municipality			
1. Kota Kupang	1 917,88	–	–
Nusa Tenggara Timur	82 156,98	173 780,18	28 868,14

Bersambung ke hal berikut / Continued to next page.....

Lanjutan Tabel/Continued Table 5.4.1

Kabupaten/Kota Regency/Municipality	Konservatif Conservative		
	Suaka Margasatwa Laut Wildlife Sanctuary	Suaka Margasatwa Laut Marine Sanctuary	Taman Hutan Raya Forest Park
(1)	(7)	(8)	(9)
Kabupaten / Regency			
1. Sumba Barat	-	-	-
2. Sumba Timur	-	-	-
3. Kupang	1 508,71	-	2 091,55
4. Timor Tengah Selatan	5 450,31	-	-
5. Timor Tengah Utara	-	-	-
6. Belu	-	-	-
7. Alor	-	-	-
8. Lembata	-	-	-
9. Flores Timur	-	-	-
10. Sikka	1 752,54	-	-
11. Ende	-	-	-
12. Ngada	-	-	-
13. Manggarai	-	-	-
14. Rote Ndao	1 607,30	619,72	-
15. Manggarai Barat	-	-	-
16. Sumba Tengah	-	-	-
17. Sumba Barat Daya	-	-	-
18. Nagekeo	-	-	-
19. Manggarai Timur	-	-	-
20. Sabu Raijua	-	-	-
21. Malaka	4 139,97	-	-
Kota / Municipality			
1. Kota Kupang	-	-	-
Nusa Tenggara Timur	14 458,82	619,72	2 091,55

Bersambung ke hal berikut / Continued to next page.....

Lanjutan Tabel/Continued Table 5.4.1

Kabupaten/Kota Regency/Municipality	Konservatif Conservative		
	Taman Buru Hunting Park	Taman Nasional National Park	Taman Nasional Laut Marine National Park
(1)	(10)	(11)	(12)
Kabupaten / Regency			
1. Sumba Barat	-	1 858,06	-
2. Sumba Timur	-	62 633,80	-
3. Kupang	14,12	-	-
4. Timor Tengah Selatan	1 800,14	-	-
5. Timor Tengah Utara	-	-	-
6. Belu	-	-	-
7. Alor	-	-	-
8. Lembata	-	-	-
9. Flores Timur	-	-	-
10. Sikka	-	-	-
11. Ende	-	5 348,85	-
12. Ngada	-	-	-
13. Manggarai	-	-	-
14. Rote Ndao	1 417,02	-	-
15. Manggarai Barat	-	58 121,96	120 756,97
16. Sumba Tengah	-	32 088,53	-
17. Sumba Barat Daya	-	-	-
18. Nagekeo	-	-	-
19. Manggarai Timur	-	-	-
20. Sabu Raijua	-	-	-
21. Malaka	-	-	-
Kota / Municipality			
1. Kota Kupang	-	-	-
Nusa Tenggara Timur	3 231,28	160 051,19	120 756,97

Bersambung ke hal berikut / Continued to next page.....

Lanjutan Tabel/Continued Table 5.4.1

Kabupaten/Kota Regency/Municipality	Konservatif Conservative		Jumlah Luas Hutan dan Perairan Total Forest Area and Water Area
	Taman Wisata Alam Nature Tourism Park	Taman Wisata Alam Laut Marine Tourism Park	
(1)	(7)	(8)	(9)
Kabupaten / Regency			
1. Sumba Barat	–	–	9 566,12
2. Sumba Timur	–	–	244 001,42
3. Kupang	3 632,82	68 773,80	301 858,56
4. Timor Tengah Selatan	–	–	96 012,95
5. Timor Tengah Utara	–	–	113 631,04
6. Belu	–	–	42 377,63
7. Alor	7 706,84	–	105 109,06
8. Lembata	–	–	47 047,66
9. Flores Timur	–	–	52 537,66
10. Sikka	7 561,38	66 928,63	112 260,65
11. Ende	–	–	63 083,61
12. Ngada	489,14	6 954,20	66 380,22
13. Manggarai	13 279,27	–	39 787,04
14. Rote Ndao	–	–	20 520,13
15. Manggarai Barat	–	–	252 344,59
16. Sumba Tengah	–	–	58 112,43
17. Sumba Barat Daya	–	–	20 200,98
18. Nagekeo	–	–	28 140,73
19. Manggarai Timur	24 762,17	–	75 586,83
20. Sabu Raijua	–	–	9 957,79
21. Malaka	–	–	16 867,00
Kota / Municipality			
1. Kota Kupang	–	10,81	3 298,47
Nusa Tenggara Timur	57 431,63	142 667,45	1 778 682,57

Sumber/Source: Dinas Lingkungan Hidup dan Kehutanan Provinsi Nusa Tenggara Timur/Department of Environment and Forestry of Nusa Tenggara Timur Province

Tabel
Table 5.4.2

**Produksi Kayu Bulat dan Olahan Menurut Jenis Produksi di
Provinsi Nusa Tenggara Timur, 2017–2022**
*Logs and Processed Timber Production by Type of Product in Nusa
Tenggara Timur Province, 2017–2022*

Tahun Year	Kayu Bulat Logs			
	IUPHHK–HA Forest Concession Establishment (m ³)	IUPHHK–HT Timber Establishment (m ³)	Perum Perhutani State Enterprises (m ³)	Jumlah Total (m ³)
(1)	(2)	(3)	(4)	(5)
2018	–	–	–	–
2019	–	–	–	–
2020	–	–	–	–
2021	–	–	–	–
2022	–	–	–	–

Bersambung ke hal berikut / Continued to next page.....

Lanjutan Tabel/Continued Table 5.4.2

Tahun Year	Kayu Olahan Processed Timber				
	Kayu Gergajian Sawn Timber (m ³)	Kayu Lapis Plywood (m ³)	Bubur Kayu Pulp (Ton)	Serpih Kayu Wood Flakes (m ³)	Veneer Veneers (m ²)
(1)	(6)	(7)	(8)	(9)	(10)
2018	-	-	-	-	-
2019	-	-	-	-	-
2020	-	-	-	-	-
2021	-	-	-	-	-
2022	-	-	-	-	-

Sumber/Source: Kementerian Lingkungan Hidup dan Kehutanan/Ministry of Environment and Forestry

Tabel 5.4.3 Luas Kegiatan Reboisasi¹ di Provinsi Nusa Tenggara (ha), 2020–2022
Table **5.4.3** **Reforested Areas¹ in Nusa Tenggara Timur Province (ha), 2020–2022**

Kabupaten/Kota Regency/Municipality		2020	2021	2022
(1)		(7)	(8)	(9)
Kabupaten / Regency				
1.	Sumba Barat	–	–	–
2.	Sumba Timur	–	426,00	400,00
3.	Kupang	–	–	200,00
4.	Timor Tengah Selatan	–	75,00	600,00
5.	Timor Tengah Utara	–	50,00	95,00
6.	Belu	–	–	–
7.	Alor	–	437,50	–
8.	Lembata	–	10,00	–
9.	Flores Timur	–	75,00	100,00
10.	Sikka	–	75,00	–
11.	Ende	–	–	–
12.	Ngada	–	–	–
13.	Manggarai	–	–	–
14.	Rote Ndao	–	–	–
15.	Manggarai Barat	–	75,00	–
16.	Sumba Tengah	–	80,00	–
17.	Sumba Barat Daya	–	75,00	–
18.	Nagekeo	–	–	–
19.	Manggarai Timur	–	75,00	–
20.	Sabu Raijua	–	75,00	–
21.	Malaka	–	75,00	50,00
Kota / Municipality				
1.	Kota Kupang	–	212,50	–
Nusa Tenggara Timur		–	1 816,00	1 445,00

Catatan/Note: ¹ Belum termasuk data dari UPT–LH/Not include data from UPT–LH

Sumber/Source: Dinas Lingkungan Hidup dan Kehutanan Provinsi Nusa Tenggara Timur/Department of Environment and Forestry of Nusa Tenggara Timur Province

Tabel 5.4.4 **Produksi Hasil Hutan Dirinci Per Jenis Kayu, Non Kayu, dan Perburuan di Provinsi Nusa Tenggara Timur, 2021–2022**
Forest Production by Kind of Wood, Non Wood and Hunt in Nusa Tenggara Timur Province, 2021–2022

Jenis Hasil Hutan <i>Kind of Forest Product</i>	Satuan <i>Units</i>	Jumlah Produksi/ <i>Total of Production</i>	
		2021	2022
(1)	(2)	(3)	(4)
A. Kayu–Kayuan & Pohon/ Woods & Trees			
1. Rimba Campuran / <i>Beams</i>	m ³	3 914,07	1 868,65
2. Jati / <i>Lardwood</i>	m ³	2 948,89	706,54
3. Kayu Merah / <i>Red Wood</i>	m ³	–	–
4. Mahoni / <i>Mahogany</i>	m ³	20,84	26,00
5. Sengon / <i>Silkwood</i>	m ³	–	70,30
6. Bayam / <i>Intsia bijuga wood</i>	m ³	20,63	–
7. Kemiri / <i>Candle Nut</i>	m ³	27,37	79,60
8. Pulai/ <i>Taduk</i>	m ³	16,30	42,07
9. Jati Putih/ <i>Gmelina</i>	m ³	13,20	7,00
10. Randu/ <i>Kapuk</i>	m ³	–	–
11. Kelapa / <i>Coconut</i>	m ³	6,57	60,17
12. Jabon / <i>Burnflower</i>	m ³	–	268,57
13. Kenari / <i>Walnut wood</i>	m ³	–	9,19
14. Ampupu / <i>Eucalyptus</i>	m ³	–	30,30
B. Non Kayu, Kulit dan Daun/ Non-woods material, Bark & Leaves			
1. Asam Isi / <i>Tamarind Kernel</i>	ton	1,45	15,13
2. Asam Biji / <i>Tamarind</i>	ton	216,61	722,80
3. Kemiri Isi / <i>Candle Nut</i>	ton	565,13	20,50
4. Kemiri Biji / <i>Candle Nut</i>	ton	–	45,70
C. Perburuan / <i>Hunting</i>			
1. Madu / <i>Honey</i>	Liter	411,00	330,00

Sumber/Source: Dinas Lingkungan Hidup dan Kehutanan Provinsi Nusa Tenggara Timur/ *Department of Environment and Forestry of Nusa Tenggara Timur Province*

Tabel
Table 5.4.5

**Luas Lahan Kritis di Dalam dan di Luar Kawasan Hutan (ha)
Menurut Kabupaten/Kota di Provinsi Nusa Tenggara Timur 2022**
*Critical area of Land Inside and Outside the Forest Area (ha) by
Regency/Municipality in Nusa Tenggara Timur Province, 2022*

Kabupaten/Kota <i>Regency/Municipality</i>	SWP DAS <i>Watershed</i>	Dalam Kawasan Hutan/ <i>In Forest Area</i>		
		Tidak Kritis <i>Non Critical</i>	Potensial Kritis <i>Critical Potential</i>	Agak Kritis <i>Rather Critical</i>
(1)	(2)	(3)	(4)	(5)
Kabupaten / Regency				
1. Sumba Barat	Sumba	855,58	1 640,12	5 857,98
2. Sumba Timur	Sumba	27 277,70	45 128,45	135 359,25
3. Kupang	Timor Barat	22 509,76	50 959,41	111 414,68
4. Timor Tengah Selatan	Timor Barat	6 577,78	16 108,33	32 877,05
5. Timor Tengah Utara	Timor Barat	7 124,81	32 757,67	28 660,42
6. Belu	Timor Barat	2 781,77	18 580,24	10 703,66
7. Alor	Alor	3 481,83	8 355,66	64 403,54
8. Lembata	Lembelen	2 631,28	5 515,85	31 133,97
9. Flores Timur	Flores	1 708,67	6 555,92	37 699,38
10. Sikka	Flores	1 074,37	2 218,78	28 850,78
11. Ende	Flores	330,81	2 202,85	60 724,46
12. Ngada	Flores	4 377,07	5 651,32	52 514,47
13. Manggarai	Flores	618,90	1 419,24	34 712,03
14. Rote Ndao	Rote	4 926,00	3 129,53	2 661,25
15. Manggarai Barat	Flores	12 630,33	7 977,42	100 501,70
16. Sumba Tengah	Sumba	4 428,66	9 422,13	40 275,25
17. Sumba Barat Daya	Sumba	3 197,42	1 852,62	6 007,92
18. Nagekeo	Flores	446,54	1 801,47	26 934,48
19. Manggarai Timur	Flores	3 627,18	4 012,69	58 098,99
20. Sabu Raijua	Sabu	1 817,13	1 763,79	593,19
21. Malaka	Timor Barat	4 384,77	4 532,13	3 367,59
Kota / Municipality				
1. Kota Kupang	Timor Barat	3 228,60	896,95	754,51
Jumlah/Total		120 036,99	232 482,57	874 106,54

Bersambung ke hal berikut / *Continued to next page.....*

Lanjutan Tabel/Continued Table 5.4.5

Kabupaten/Kota Regency/Municipality	Dalam Kawasan Hutan/In Forest Area		
	Kritis Critical	Sangat Kritis Very Critical	Jumlah1 Total 1
	(1)	(6)	(7)
Kabupaten / Regency			
1. Sumba Barat	3 534,71	2,72	11 891,11
2. Sumba Timur	31 466,29	602,64	239 834,33
3. Kupang	53 779,37	4 011,79	242 675,00
4. Timor Tengah Selatan	44 538,40	546,15	100 647,71
5. Timor Tengah Utara	32 444,68	1 622,84	102 610,41
6. Belu	8 103,03	530,50	40 699,20
7. Alor	26 365,26	3 041,97	105 648,26
8. Lembata	9 699,53	873,49	49 854,11
9. Flores Timur	8 662,16	3 581,90	58 208,04
10. Sikka	4 459,25	3 689,42	40 292,61
11. Ende	4 163,72	2 873,69	70 295,53
12. Ngada	6 097,92	3 555,93	72 196,71
13. Manggarai	951,01	86,58	37 787,75
14. Rote Ndao	8 116,62	1 032,38	19 865,78
15. Manggarai Barat	5 104,83	762,90	126 977,19
16. Sumba Tengah	7 963,75	2,90	62 092,70
17. Sumba Barat Daya	7 301,89	213,58	18 573,44
18. Nagekeo	3 182,19	820,54	33 185,22
19. Manggarai Timur	8 788,97	1 813,40	76 341,23
20. Sabu Raijua	5 796,29		9 970,41
21. Malaka	3 051,01	1 062,67	16 398,18
Kota / Municipality			
1. Kota Kupang	2 483,13	398,16	7 761,35
Jumlah/Total	286 054,02	31 126,15	1 543 806,27

Bersambung ke hal berikut / Continued to next page.....

Lanjutan Tabel/Continued Table 5.4.5

Di Luar Kawasan Hutan/Outside Forest Area			
Kabupaten/Kota Regency/Municipality	Tidak Kritis Non Critical	Potensial Kritis Critical Potential	Agak Kritis Rather Critical
(1)	(9)	(10)	(11)
Kabupaten / Regency			
1. Sumba Barat	18 405,23	13 731,45	35 330,70
2. Sumba Timur	167 887,02	48 627,74	224 017,36
3. Kupang	81 164,11	68 088,79	123 528,46
4. Timor Tengah Selatan	53 952,76	88 768,65	126 300,63
5. Timor Tengah Utara	42 778,45	27 409,46	28 591,37
6. Belu	21 386,76	19 621,02	25 259,53
7. Alor	19 910,93	18 845,27	136 784,28
8. Lembata	12 466,25	17 560,91	35 167,48
9. Flores Timur	16 598,80	20 344,07	62 737,95
10. Sikka	13 423,91	12 098,24	67 304,16
11. Ende	14 594,47	10 107,75	111 773,21
12. Ngada	11 180,46	14 958,77	48 369,58
13. Manggarai	13 204,69	16 108,51	88 588,52
14. Rote Ndao	48 468,16	25 700,46	8 172,23
15. Manggarai Barat	33 563,39	21 710,72	108 894,81
16. Sumba Tengah	33 378,27	27 339,04	61 209,53
17. Sumba Barat Daya	43 617,21	14 119,15	47 682,83
18. Nagekeo	29 869,10	17 056,32	56 139,64
19. Manggarai Timur	13 410,39	16 077,15	105 855,80
20. Sabu Raijua	24 138,10	8 196,86	2 679,54
21. Malaka	40 473,37	27 846,18	28 759,45
Kota / Municipality			
1. Kota Kupang	9 253,53	1 293,16	4 692,20
Jumlah/Total	763 125,37	535 609,65	1 537 839,25

Bersambung ke hal berikut / Continued to next page.....

Lanjutan Tabel/Continued Table 5.4.5

Kabupaten/Kota Regency/Municipality	Di Luar Kawasan Hutan/ Outside Forest Area			Jumlah 1+2 Total 1+2
	Kritis Critical	Sangat Kritis Very Critical	Jumlah 2 Total 2	
(1)	(12)	(13)	(14)	(15)
Kabupaten / Regency				
1. Sumba Barat	5 441,34	405,99	73 314,71	85 205,82
2. Sumba Timur	5 865,81	1 152,57	447 550,51	687 384,85
3. Kupang	21 340,86	6 767,96	300 890,18	543 565,18
4. Timor Tengah Selatan	12 368,99	1 132,62	282 523,65	383 171,36
5. Timor Tengah Utara	15 086,67	1 218,38	115 084,32	217 694,73
6. Belu	9 388,12	4 732,07	80 387,50	121 086,70
7. Alor	9 028,04	2 594,82	187 163,33	292 811,59
8. Lembata	11 540,36	187,35	76 922,34	126 776,45
9. Flores Timur	13 164,65	6 471,23	119 316,70	177 524,74
10. Sikka	9 781,06	11 738,14	114 345,52	154 638,13
11. Ende	4 794,79	9 498,94	150 769,16	221 064,69
12. Ngada	6 526,77	4 714,05	85 749,63	157 946,34
13. Manggarai	964,02	1 812,17	120 677,91	158 465,66
14. Rote Ndao	24 936,93	1 415,26	108 693,04	128 558,83
15. Manggarai Barat	6 177,70	3 895,60	174 242,22	301 219,41
16. Sumba Tengah	1 258,38	276,89	123 462,11	185 554,81
17. Sumba Barat Daya	5 666,59	439,16	111 524,94	130 098,38
18. Nagekeo	6 936,50	3 000,82	113 002,39	146 187,61
19. Manggarai Timur	8 910,39	16 584,56	160 838,29	237 179,52
20. Sabu Raijua	1 116,58		36 131,07	46 101,48
21. Malaka	4 402,51	206,88	101 688,40	118 086,58
Kota / Municipality				
1. Kota Kupang	608,10	0,19	15 847,17	23 608,51
Jumlah/Total	185 305,17	78 245,66	3 100 125,10	4 643 931,37

Sumber/Source: Balai Pengelolaan Daerah Aliran Sungai (DAS) Benain Noelmina/ Watershed Management Center of Benain Noelmina

5.5 PETERNAKAN LIVESTOCK

Tabel 5.5.1 **Populasi Ternak Menurut Kabupaten/Kota dan Jenis Ternak di Provinsi Nusa Tenggara Timur (ekor), 2021 dan 2022**
Livestock Population by Regency/Municipality and Kind of Livestock in Nusa Tenggara Timur Province (heads), 2021 and 2022

Kabupaten/Kota Regency/Municipality	Sapi Perah/Dairy Cattle		Sapi Potong/Beef Cattle	
	2021 ^r	2022 ^x	2021 ^r	2022 ^x
(1)	(2)	(3)	(4)	(5)
Kabupaten / Regency				
1. Sumba Barat	–	–	1 478	1 567
2. Sumba Timur	8	9	39 764	42 150
3. Kupang	–	–	301 915	320 030
4. Timor Tengah Selatan	12	13	215 504	228 434
5. Timor Tengah Utara	–	–	145 132	153 840
6. Belu	11	12	64 447	68 314
7. Alor	–	–	8 044	8 527
8. Lembata	–	–	5 050	5 353
9. Flores Timur	–	–	5 896	6 250
10. Sikka	–	–	16 347	17 328
11. Ende	–	–	44 471	47 139
12. Ngada	–	–	50 960	54 018
13. Manggarai	–	–	26 815	28 424
14. Rote Ndao	–	–	67 349	71 390
15. Manggarai Barat	–	–	17 504	18 554
16. Sumba Tengah	–	–	9 329	9 889
17. Sumba Barat Daya	–	–	4 657	4 936
18. Nagekeo	–	–	38 381	40 684
19. Manggarai Timur	–	–	11 709	12 412
20. Sabu Raijua	–	–	7 812	8 281
21. Malaka	–	–	83 513	88 524
Kota / Municipality				
1. Kota Kupang	–	–	7 396	7 840
Nusa Tenggara Timur	31	34	1 173 473	1 243 884

Bersambung ke hal berikut / Continued to next page.....

Lanjutan Tabel/Continued Table 5.5.1

Kabupaten/Kota Regency/Municipality	Kerbau/ Buffalo		Kuda/Horse	
	2021 ^r	2022 ^x	2021 ^r	2022 ^x
(1)	(6)	(7)	(8)	(9)
Kabupaten / Regency				
1. Sumba Barat	7 191	7 622	2 781	2 948
2. Sumba Timur	30 905	32 759	44 105	46 751
3. Kupang	2 078	2 203	5 115	5 422
4. Timor Tengah Selatan	342	363	887	940
5. Timor Tengah Utara	861	913	1 518	1 609
6. Belu	305	323	319	338
7. Alor	–	–	39	43
8. Lembata	–	–	1 502	1 592
9. Flores Timur	–	–	1 595	1 691
10. Sikka	1 480	1 569	1 945	2 062
11. Ende	3 265	3 461	3 912	4 147
12. Ngada	15 836	16 786	12 847	13 618
13. Manggarai	8 247	8 742	191	202
14. Rote Ndao	18 752	19 877	7 802	8 270
15. Manggarai Barat	14 663	15 543	196	208
16. Sumba Tengah	12 295	13 272	11 734	12 438
17. Sumba Barat Daya	18 854	19 985	7 629	8 087
18. Nagekeo	6 729	7 133	1 727	1 831
19. Manggarai Timur	7 541	7 993	2 049	2 172
20. Sabu Raijua	12 965	13 743	10 107	10 713
21. Malaka	498	528	120	127
Kota / Municipality				
1. Kota Kupang	33	35	88	93
Nusa Tenggara Timur	162 840	172 850	118 208	125 302

Bersambung ke hal berikut / Continued to next page.....

Lanjutan Tabel/Continued Table 5.5.1

Kabupaten/Kota Regency/Municipality	Kambing/Goat		Domba/Sheep		Babi/Pig	
	2021 ¹	2022 ^x	2021 ¹	2022 ^x	2021 ¹	2022 ^x
(1)	(10)	(11)	(12)	(13)	(14)	(15)
Kabupaten / Regency						
1. Sumba Barat	5 813	6 452	7	8	3 347	3 715
2. Sumba Timur	63 442	70 421	–	–	64 219	71 283
3. Kupang	155 926	173 078	212	235	377 577	419 110
4. Timor Tengah Selatan	28 613	31 760	–	–	213 377	236 848
5. Timor Tengah Utara	52 529	58 307	49	54	95 660	106 183
6. Belu	12 773	14 178	18	20	28 435	31 563
7. Alor	49 413	52 498	–	–	106 218	108 305
8. Lembata	43 246	48 003	1 511	1 677	34 811	38 640
9. Flores Timur	81 244	90 181	1 235	1 371	138 897	154 176
10. Sikka	88 695	98 451	–	–	70 343	78 081
11. Ende	33 311	36 975	21	23	94 730	105 150
12. Ngada	34 908	38 748	3 705	4 113	199 873	221 859
13. Manggarai	12 295	13 647	–	–	43 427	48 204
14. Rote Ndao	53 212	59 065	27 282	30 283	50 561	56 123
15. Manggarai Barat	10 377	11 518	–	–	165 607	183 824
16. Sumba Tengah	12 768	14 172	9	10	41 006	45 517
17. Sumba Barat Daya	23 163	25 711	–	–	128 606	142 753
18. Nagekeo	48 069	53 357	8 349	9 267	21 298	23 641
19. Manggarai Timur	30 420	33 766	–	–	69 459	77 099
20. Sabu Raijua	70 252	77 980	32 102	35 633	54 283	60 254
21. Malaka	38 006	42 187	–	–	65 759	72 992
Kota / Municipality						
1. Kota Kupang	7 899	8 768	63	70	35 766	39 700
Nusa Tenggara Timur	956 374	1 059 223	74 563	92 427	2 103 259	2 325 020

Sumber/Source: Kementerian Pertanian (Direktorat Jenderal Peternakan dan Kesehatan Hewan)/ Ministry of Agriculture (Directorate General of Livestock and Animal Health Service)

Catatan/Notes: ^xAngka Sementara/Preliminary figure

¹Angka Revisi/Revised figure

Tabel
Table 5.5.2

Populasi Unggas Menurut Kabupaten/Kota dan Jenis Unggas di Provinsi Nusa Tenggara Timur (ekor), 2021 dan 2022
Poultry Population by Regency/Municipality and Kind of Poultry in Nusa Tenggara Timur Province (heads), 2021 dan 2022

Kabupaten/Kota Regency/Municipality	Ayam Kampung Native Chicken		Ayam Petelur Layer	
	2021 ^f	2022 ^x	2021 ^f	2022 ^x
(1)	(2)	(3)	(4)	(5)
Kabupaten / Regency				
1. Sumba Barat	197 659	209 519
2. Sumba Timur	710 542	753 175
3. Kupang	650 133	689 141
4. Timor Tengah Selatan	496 345	526 126
5. Timor Tengah Utara	264 935	280 831
6. Belu	139 294	147 652
7. Alor	252 902	253 960
8. Lembata	134 546	142 619
9. Flores Timur	330 350	350 171
10. Sikka	428 127	453 815
11. Ende	2 493 442	2 643 049
12. Ngada	488 362	517 664
13. Manggarai	202 952	215 129
14. Rote Ndao	94 677	100 358
15. Manggarai Barat	115 937	122 893
16. Sumba Tengah	104 707	110 989
17. Sumba Barat Daya	290 926	308 382
18. Nagekeo	455 426	482 752
19. Manggarai Timur	767 971	814 049
20. Sabu Raijua	471 482	499 771
21. Malaka	366 232	388 206
Kota / Municipality				
1. Kota Kupang	170 791	181 038
Nusa Tenggara Timur	9 627 738	10 191 289	391 666	426 180 x

Bersambung ke hal berikut / Continued to next page.....

Lanjutan Tabel/Continued Table 5.5.2

Kabupaten/Kota Regency/Municipality	Ayam Pedaging Broiler		Itik dan Itik Manila Duck	
	2021 ^f	2022 ^x	2021 ^f	2022 ^x
(1)	(6)	(7)	(8)	(9)
Kabupaten / Regency				
1. Sumba Barat	1 771	2 883
2. Sumba Timur	3 479	3 681
3. Kupang	2 898	3 115
4. Timor Tengah Selatan	1 492	1 499
5. Timor Tengah Utara	276	292
6. Belu	6 992	461
7. Alor	19 573	20 552
8. Lembata	31 328	33 782
9. Flores Timur	14 986	15 632
10. Sikka	15 156	28 448
11. Ende	100 750	106 594
12. Ngada	13 582	14 370
13. Manggarai	6 022	6 371
14. Rote Ndao	674	713
15. Manggarai Barat	1 319	1 395
16. Sumba Tengah	14 512	25 309
17. Sumba Barat Daya	16 325	17 272
18. Nagekeo	16 968	3 469
19. Manggarai Timur	7 905	11 653
20. Sabu Raijua	347	367
21. Malaka	3 151	2 375
Kota / Municipality				
1. Kota Kupang	4 062	4 266
Nusa Tenggara Timur	13 528 365	9 962 683 x	283 568	304 499

Sumber/Source: Kementerian Pertanian (Direktorat Jenderal Peternakan dan Kesehatan Hewan)/ Ministry of Agriculture (Directorate General of Livestock and Animal Health Service)

Catatan/Notes: ^fAngka Sementara/Preliminary figure

^xAngka Revisi/Revised figure

Tabel
Table 5.5.3

Produksi Daging Ternak Menurut Kabupaten/Kota dan Jenis Ternak di Provinsi Nusa Tenggara Timur (Kg), 2021 dan 2022
Meat Production by Regency/Municipality and Kind of Livestock in Nusa Tenggara Timur Province (Kg), 2021 dan 2022

Kabupaten/Kota Regency/Municipality	Sapi/Beef Cattle		Kerbau/Buffalo	
	2021 ^r	2022 ^x	2021 ^r	2022 ^x
(1)	(2)	(3)	(4)	(5)
Kabupaten / Regency				
1. Sumba Barat	80 834,00	54 695,93	167 326,00	-
2. Sumba Timur	207 167,00	219 751,78	497 329,00	579 830,19
3. Kupang	617 144,00	838 590,23	22 078,00	3 253,56
4. Timor Tengah Selatan	225 318,00	346 568,89	3 718,00	-
5. Timor Tengah Utara	503 154,00	533 164,29	9 063,00	10 457,86
6. Belu	864 002,00	718 791,62	7 437,00	464,79
7. Alor	80 350,00	85 190,12	-	-
8. Lembata	58 810,00	128 027,19	-	-
9. Flores Timur	110 844,00	117 378,43	-	-
10. Sikka	508 963,00	745 171,52	23 472,00	5 577,52
11. Ende	413 366,00	438 293,48	34 860,00	40 669,45
12. Ngada	134 562,00	174 010,50	187 544,00	-
13. Manggarai	300 344,00	489 359,14	103 881,00	10 690,26
14. Rote Ndao	111 812,00	155 859,19	217 988,00	-
15. Manggarai Barat	189 984,00	444 585,93	195 446,00	33 232,75
16. Sumba Tengah	42 595,00	45 257,25	130 839,00	152 684,74
17. Sumba Barat Daya	35 093,00	37 270,68	200 791,00	234 256,04
18. Nagekeo	101 405,00	109 149,84	88 311,00	-
19. Manggarai Timur	52 276,00	9 438,68	115 036,00	-
20. Sabu Raijua	22 024,00	23 475,69	138 044,00	161 051,03
21. Malaka	251 940,00	365 688,26	4 648,00	-
Kota / Municipality				
1. Kota Kupang	2 453 572,00	2 600 718,78	465	464,79
Nusa Tenggara Timur	7 365 557,00	8 680 437,42	2 148 277,00	1 232 632,98

Bersambung ke hal berikut / Continued to next page.....

Lanjutan Tabel/Continued Table 5.5.3

Kabupaten/Kota Regency/Municipality	Kuda/Horse		Kambing/Goat	
	2021 ^a	2022 ^a	2021 ^a	2022 ^a
(1)	(6)	(7)	(8)	(9)
Kabupaten / Regency				
1. Sumba Barat	24 450,00	–	4 250,00	–
2. Sumba Timur	131 700,00	139 500,00	82 276,00	8 045,40
3. Kupang	18 750,00	19 800,00	69 499,00	5 300,35
4. Timor Tengah Selatan	3 450,00	–	46 716,00	–
5. Timor Tengah Utara	5 700,00	6 000,00	83 073,00	91 383,60
6. Belu	2 850,00	–	27 362,00	–
7. Alor	–	–	86 197,00	94 824,40
8. Lembata	8 550,00	10 800,00	83 250,00	299 918,85
9. Flores Timur	5 400,00	5 700,00	128 486,00	141 338,45
10. Sikka	10 050,00	12 300,00	16 913,00	50 220,50
11. Ende	12 900,00	13 650,00	52 687,00	57 962,30
12. Ngada	28 200,00	–	35 382,00	–
13. Manggarai	5 100,00	–	22 922,00	2 669,15
14. Rote Ndao	31 200,00	–	100 757,00	–
15. Manggarai Barat	–	–	12 233,00	13 459,60
16. Sumba Tengah	28 350,00	30 150,00	21 442,00	23 592,25
17. Sumba Barat Daya	25 350,00	27 000,00	36 622,00	40 290,25
18. Nagekeo	15 300,00	–	87 222,00	–
19. Manggarai Timur	13 800,00	–	59 556,00	–
20. Sabu Raijua	33 600,00	35 550,00	111 118,00	122 211,65
21. Malaka	–	–	53 763,00	–
Kota / Municipality				
1. Kota Kupang	–	–	12 625,00	13 889,70
Nusa Tenggara Timur	404 700,00	300 450,00	1 234 349,00	965 106,45

Bersambung ke hal berikut / Continued to next page.....

AGRICULTURE, FORESTRY, LIVESTOCK, AND FISHERY

Lanjutan Tabel/Continued Table 5.5.3

Kabupaten/Kota Regency/Municipality	Domba/Sheep		Babi/Pig	
	2021 ^r	2022 ^x	2021 ^r	2022 ^x
(1)	(10)	(11)	(12)	(13)
Kabupaten / Regency				
1. Sumba Barat	-	-	871 907,00	-
2. Sumba Timur	11 780,00	12 953,94	723 793,00	796 183,67
3. Kupang	345	3 918,09	4 895 111,00	86 179,50
4. Timor Tengah Selatan	-	-	2 379 014,00	83 306,85
5. Timor Tengah Utara	-	-	987 043,00	1 085 746,79
6. Belu	-	-	682 197,00	139 266,07
7. Alor	-	-	1 638 904,00	1 802 760,23
8. Lembata	1 059,00	11 001,28	754 358,00	1 975 234,14
9. Flores Timur	306	-	1 433 223,00	1 576 510,32
10. Sikka	128	-	1 008 415,00	670 706,32
11. Ende	3 931,00	4 326,49	977 505,00	1 075 290,35
12. Ngada	3 344,00	-	2 346 495,00	20 108,55
13. Manggarai	-	-	649 104,00	297 146,92
14. Rote Ndao	71 113,00	-	777 339,00	31 254,43
15. Manggarai Barat	-	-	611 645,00	444 456,41
16. Sumba Tengah	-	-	589 353,00	648 299,65
17. Sumba Barat Daya	-	-	1 327 049,00	1 459 765,82
18. Nagekeo	6 088,00	-	1 450 918,00	-
19. Manggarai Timur	-	-	1 016 573,00	91 350,27
20. Sabu Raijua	43 239,00	47 565,84	560 167,00	616 240,88
21. Malaka	-	-	715 060,00	12 984,38
Kota / Municipality				
1. Kota Kupang	-	-	416 304,00	457 900,41
Nusa Tenggara Timur	141 332,00	79 765,64	26 811 477,00	13 370 691,96

Sumber/Source: Kementerian Pertanian (Direktorat Jenderal Peternakan dan Kesehatan Hewan)/ Ministry of Agriculture (Directorate General of Livestock and Animal Health Service)

Catatan/Notes: ^rAngka Sementara/Preliminary figure

^xAngka Revisi/Revised figure

Tabel
Table 5.5.4

Produksi Daging Unggas Menurut Kabupaten/Kota dan Jenis Unggas di Provinsi Nusa Tenggara Timur (Kg), 2021 dan 2022
Poultry Meat Production by Regency/Municipality and Kind of Poultry in Nusa Tenggara Timur Province (Kg), 2021 dan 2022

Kabupaten/Kota Regency/Municipality	Ayam Kampung Native Chicken		Ayam Petelur Layer	
	2021 ^a	2022 ^a	2021 ^a	2022 ^a
(1)	(2)	(3)	(4)	(5)
Kabupaten / Regency				
1. Sumba Barat	213 076,71	225 861,79	29 926,49	33 218,60
2. Sumba Timur	765 964,43	811 922,65	–	–
3. Kupang	700 843,22	742 893,69	272 579,68	302 563,19
4. Timor Tengah Selatan	535 059,91	567 163,52	–	–
5. Timor Tengah Utara	285 599,93	302 735,51	–	–
6. Belu	150 159,24	159 169,01	–	–
7. Alor	272 628,51	273 768,88	10 223,40	11 347,62
8. Lembata	145 040,28	153 743,59	–	–
9. Flores Timur	356 117,30	377 484,03	–	–
10. Sikka	461 521,06	489 212,57	20 905,41	23 205,92
11. Ende	2 687 930,63	2 849 207,13	52 536,21	58 316,00
12. Ngada	526 454,39	558 042,10	4 788,19	5 313,74
13. Manggarai	218 782,41	231 909,37	–	–
14. Rote Ndao	102 061,96	108 185,77	–	–
15. Manggarai Barat	124 980,24	132 478,50	–	–
16. Sumba Tengah	112 874,30	119 646,45	–	–
17. Sumba Barat Daya	313 617,92	332 435,95	11 684,77	12 970,13
18. Nagekeo	490 948,92	520 406,81	–	–
19. Manggarai Timur	827 872,43	877 545,13	–	–
20. Sabu Raijua	508 257,75	538 752,83	–	–
21. Malaka	394 798,25	418 485,76	–	–
Kota / Municipality				
1. Kota Kupang	184 112,39	195 158,81	68 261,74	75 769,40
Nusa Tenggara Timur	10 378 702,18	10 986 209,85	470 905,89	522 704,60

Bersambung ke hal berikut / Continued to next page.....

Lanjutan Tabel/Continued Table 5.5.4

Kabupaten/Kota Regency/Municipality	Ayam Pedaging Broiler		Itik dan Itik Manila Duck	
	2021 ¹	2022 ²	2021 ¹	2022 ²
(1)	(6)	(7)	(8)	(9)
Kabupaten / Regency				
1. Sumba Barat	1 110,84	1 807,85
2. Sumba Timur	2 180,92	2 308,41
3. Kupang	1 901,35	2 042,10
4. Timor Tengah Selatan	935,28	939,46
5. Timor Tengah Utara	173,47	182,88
6. Belu	4 383,78	289,47
7. Alor	12 392,33	13 008,66
8. Lembata	19 738,95	21 283,52
9. Flores Timur	9 398,79	9 804,47
10. Sikka	9 696,01	18 041,05
11. Ende	63 356,21	67 030,76
12. Ngada	8 515,71	9 009,99
13. Manggarai	3 775,59	3 995,04
14. Rote Ndao	422,18	447,26
15. Manggarai Barat	862,4	911,41
16. Sumba Tengah	9 497,07	16 306,35
17. Sumba Barat Daya	10 235,78	10 829,34
18. Nagekeo	10 639,15	2 174,65
19. Manggarai Timur	4 956,44	7 306,64
20. Sabu Raijua	217,36	229,9
21. Malaka	1 976,10	1 489,13
Kota / Municipality				
1. Kota Kupang	2 546,67	2 675,20
Nusa Tenggara Timur	14 916 645,99	11 840 707,55	178 912,38	192 113,54

Sumber/Source: Kementerian Pertanian (Direktorat Jenderal Peternakan dan Kesehatan Hewan)/ Ministry of Agriculture (Directorate General of Livestock and Animal Health Service)

Catatan/Notes: ²Angka Sementara/Preliminary figure

¹Angka Revisi/Revised figure

Tabel
Table 5.5.5

Produksi Telur Unggas dan Susu Sapi Menurut Kabupaten/Kota di Provinsi Nusa Tenggara Timur (kg), 2021 dan 2022
Production of Poultry Eggs and Cow Milk by Regency/Municipality in Nusa Tenggara Timur Province (kg), 2021 dan 2022

Kabupaten/Kota Regency/Municipality	Ayam Kampung Native Chicken		Ayam Petelur Layer	
	2021 ^a	2022 ^a	2021 ^a	2022 ^a
(1)	(2)	(3)	(4)	(5)
Kabupaten / Regency				
1. Sumba Barat	182 636,92	193 595,56
2. Sumba Timur	656 540,81	695 933,70
3. Kupang	600 722,89	636 766,28
4. Timor Tengah Selatan	458 622,78	486 140,42
5. Timor Tengah Utara	244 799,94	259 487,84
6. Belu	128 707,66	136 430,45
7. Alor	233 681,45	234 659,04
8. Lembata	124 320,50	131 779,96
9. Flores Timur	305 243,40	323 558,00
10. Sikka	395 589,35	419 325,06
11. Ende	2 303 940,41	2 442 177,28
12. Ngada	451 246,49	478 321,54
13. Manggarai	187 527,65	198 779,20
14. Rote Ndao	87 481,55	92 730,79
15. Manggarai Barat	107 125,79	113 553,13
16. Sumba Tengah	96 749,27	102 553,84
17. Sumba Barat Daya	268 815,62	284 944,97
18. Nagekeo	420 813,62	446 062,85
19. Manggarai Timur	709 605,20	752 181,28
20. Sabu Raijua	435 649,37	461 788,40
21. Malaka	338 398,37	358 702,34
Kota / Municipality				
1. Kota Kupang	157 810,88	167 279,11
Nusa Tenggara Timur	8 896 029,92	9 416 751,04	5 229 977,18	6 266 034,46

Bersambung ke hal berikut / Continued to next page.....

Lanjutan Tabel/Continued Table 5.5.5

Kabupaten/Kota Regency/Municipality	Itik/ Duck		Sapi Perah Dairy Cattle	
	2021 ¹	2022 ²	2021 ¹	2022 ²
(1)	(6)	(7)	(8)	(9)
Kabupaten / Regency				
1. Sumba Barat	14 191,15	23 101,69	–	–
2. Sumba Timur	27 877,48	29 496,12	10 121,89	11 387,12
3. Kupang	16 793,10	18 158,52	–	–
4. Timor Tengah Selatan	11 955,50	12 011,59	15 182,83	16 448,07
5. Timor Tengah Utara	2 211,61	2 339,82	–	–
6. Belu	56 027,40	3 694,03	13 917,60	15 182,83
7. Alor	147 595,32	155 298,83	–	–
8. Lembata	243 686,33	262 865,98	–	–
9. Flores Timur	119 839,16	125 000,47	–	–
10. Sikka	106 708,86	212 363,29	–	–
11. Ende	793 099,49	839 102,84	–	–
12. Ngada	108 833,54	115 147,84	–	–
13. Manggarai	48 254,72	51 051,28	–	–
14. Rote Ndao	5 400,81	5 713,32	–	–
15. Manggarai Barat	7 912,45	8 367,53	–	–
16. Sumba Tengah	85 837,27	169 394,84	–	–
17. Sumba Barat Daya	130 813,40	138 401,78	–	–
18. Nagekeo	135 965,81	27 797,35	–	–
19. Manggarai Timur	63 343,33	93 376,33	–	–
20. Sabu Raijua	2 780,54	2 940,80	–	–
21. Malaka	25 249,19	19 031,05	–	–
Kota / Municipality				
1. Kota Kupang	32 549,10	34 183,77	–	–
Nusa Tenggara Timur	2 186 925,56	2 348 839,07	39 222,32	43 018,02

Sumber/Source: Kementerian Pertanian (Direktorat Jenderal Peternakan dan Kesehatan Hewan)/ Ministry of Agriculture (Directorate General of Livestock and Animal Health Service)

Catatan/Notes: ¹Angka Sementara/Preliminary figure

²Angka Revisi/Revised figure

Tabel 5.5.6 Banyaknya Rumah Potong Hewan Menurut Kabupaten/Kota dan Statusnya di Provinsi Nusa Tenggara Timur, 2022
Number of Livestock Slaughterhouses by Regency/Municipality and Status in Nusa Tenggara Timur Province, 2022

Kabupaten/Kota Regency/Municipality	Pemerintah State	Swasta Private	Jumlah Total
(1)	(2)	(3)	(4)
Kabupaten / Regency			
1. Sumba Barat	1	–	1
2. Sumba Timur	1	1	2
3. Kupang	1	1	2
4. Timor Tengah Selatan	4	–	4
5. Timor Tengah Utara	1	–	1
6. Belu	1	–	1
7. Alor	1	–	1
8. Lembata	2	–	2
9. Flores Timur	–	–	–
10. Sikka	2	–	2
11. Ende	1	–	1
12. Ngada	1	–	1
13. Manggarai	3	–	3
14. Rote Ndao	1	–	1
15. Manggarai Barat	2	–	2
16. Sumba Tengah	–	–	–
17. Sumba Barat Daya	2	–	2
18. Nagekeo	1	–	1
19. Manggarai Timur	1	–	1
20. Sabu Raijua	1	–	1
21. Malaka	1	–	1
Kota / Municipality			
1. Kota Kupang	2	–	2
Nusa Tenggara Timur	30	2	32

Sumber/Source: Dinas Peternakan Provinsi Nusa Tenggara Timur/Livestock Husbandry Service of Nusa Tenggara Timur Province

Tabel
Table 5.5.7

Banyaknya Ternak yang Dipotong di Luar Rumah Potong Hewan Menurut Kabupaten/Kota di Provinsi Nusa Tenggara Timur, 2022
Number of Slaughtered Livestocks out of Slaughterhouse by Regency/Municipality in Nusa Tenggara Timur Province, 2022

Kabupaten/Kota Regency/Municipality	Sapi Cow	Kerbau Buffalo	Kambing Goat	Domba Sheep	Babi Pig
(1)	(2)	(3)	(4)	(5)	(6)
Kabupaten / Regency					
1. Sumba Barat	9	–	–	–	–
2. Sumba Timur	55	227	182	290	6 929
3. Kupang	249	–	120	88	750
4. Timor Tengah Selatan	62	–	–	–	725
5. Timor Tengah Utara	180	4	2 064	–	9 449
6. Belu	256	–	–	–	1 212
7. Alor	33	–	2 142	–	15 689
8. Lembata	32	–	6 774	246	16 190
9. Flores Timur	66	–	3 192	–	12 720
10. Sikka	162	4	1 134	–	5 837
11. Ende	142	16	1 309	97	9 358
12. Ngada	53	–	–	–	175
13. Manggarai	172	5	60	–	2 586
14. Rote Ndao	31	–	–	–	272
15. Manggarai Barat	142	67	304	–	3 868
16. Sumba Tengah	16	25	533	–	5 642
17. Sumba Barat Daya	37	55	910	–	12 304
18. Nagekeo	41	–	–	–	–
19. Manggarai Timur	4	–	–	–	795
20. Sabu Raijua	9	38	2 760	1 065	5 163
21. Malaka	126	–	–	–	113
Kota / Municipality					
1. Kota Kupang	1 207	–	314	–	3 985
Nusa Tenggara Timur	3 084	441	21 798	1 786	113 762

Sumber/Source: Dinas Peternakan Provinsi Nusa Tenggara Timur/Livestock Husbandry Service of Nusa Tenggara Timur Province
Catatan/Notes: Data diperoleh dari hasil perhitungan menggunakan parameter teknis Provinsi/Data obtained from each district reports

5.6 PERIKANAN FISHERY

Tabel 5.6.1 **Produksi dan Nilai Produksi Perikanan Tangkap Menurut Kabupaten/Kota dan Jenis Penangkapan di Provinsi Nusa Tenggara Timur, 2021**
Production and Production Value of Fish Capture by Regency/ Municipality and Type of Captures in Nusa Tenggara Timur Province, 2021

Kabupaten/Kota Regency/Municipality	Perikanan Tangkap di Laut Marine Capture Fisheries		Perikanan Perairan Umum Daratan Inland Open Water Capture Fisheries	
	Volume Volume (Ton)	Nilai Value (000 Rp)	Volume Volume (Ton)	Nilai Value (000 Rp)
(1)	(2)	(3)	(4)	(5)
Kabupaten / Regency				
1. Sumba Barat	3 090	112 493 525	–	–
2. Sumba Timur	9 476	231 591 639	–	–
3. Kupang	6 796	205 726 524	–	–
4. Timor Tengah Selatan	397	9 453 136	–	–
5. Timor Tengah Utara	637	15 435 142	–	–
6. Belu	1 467	106 529 280	–	–
7. Alor	16 883	271 966 553	–	–
8. Lembata	7 235	170 379 054	–	–
9. Flores Timur	13 951	220 714 947	–	–
10. Sikka	24 982	506 220 587	–	–
11. Ende	8 124	251 627 335	–	–
12. Ngada	50 805	1 114 058 850	–	–
13. Manggarai	6 337	115 574 775	–	–
14. Rote Ndao	3 695	124 992 060	–	–
15. Manggarai Barat	7 151	173 333 076	–	–
16. Sumba Tengah	200	3 748 025	–	–
17. Sumba Barat Daya	871	26 918 481	–	–
18. Nagekeo	1 171	38 615 828	–	–
19. Manggarai Timur	4 034	71 965 035	–	–
20. Sabu Raijua	3 381	72 508 035	–	–
21. Malaka	506	5 060 070	–	–
Kota / Municipality	19 405	539 984 365	–	–
1. Kota Kupang				
Nusa Tenggara Timur	190 594	4 388 896 322	–	–

Bersambung ke hal berikut / Continued to next page.....

Lanjutan Tabel/Continued Table 5.6.1

Kabupaten/Kota Regency/Municipality	Perikanan Tangkap Fish Capture	
	Volume Volume (Ton)	Nilai Value (000 Rp)
(1)	(6)	(7)
Kabupaten / Regency		
1. Sumba Barat	3 090	112 493 525
2. Sumba Timur	9 476	231 591 639
3. Kupang	6 796	205 726 524
4. Timor Tengah Selatan	397	9 453 136
5. Timor Tengah Utara	637	15 435 142
6. Belu	1 467	106 529 280
7. Alor	16 883	271 966 553
8. Lembata	7 235	170 379 054
9. Flores Timur	13 951	220 714 947
10. Sikka	24 982	506 220 587
11. Ende	8 124	251 627 335
12. Ngada	50 805	1 114 058 850
13. Manggarai	6 337	115 574 775
14. Rote Ndao	3 695	124 992 060
15. Manggarai Barat	7 151	173 333 076
16. Sumba Tengah	200	3 748 025
17. Sumba Barat Daya	871	26 918 481
18. Nagekeo	1 171	38 615 828
19. Manggarai Timur	4 034	71 965 035
20. Sabu Raijua	3 381	72 508 035
21. Malaka	506	5 060 070
	19 405	539 984 365
Kota / Municipality		
1. Kota Kupang	190 594	4 388 896 322
Nusa Tenggara Timur	182 350	4 196 888 085

Sumber/Source: Kementerian Kelautan dan Perikanan, Database Validasi Nasional Satu Data Kelautan dan Perikanan/ Ministry of Marine Affairs and Fisheries Republic of Indonesia, National Validation Database for One Data of Maritime and Fisheries

Tabel
Table 5.6.2**Produksi dan Nilai Produksi Perikanan Tangkap di Laut Menurut Kabupaten/Kota dan Komoditas Utama di Provinsi Nusa Tenggara Timur, 2021****Production and Production Value of Marine Capture Fisheries by Regency/Municipality and Main Commodity in Nusa Tenggara Timur Province, 2021**

Kabupaten/Kota Regency/Municipality	Perikanan Tangkap di Laut Marine Capture Fisheries			
	Cakalang Skipjack Tuna		Tongkol Eastern Little Tuna	
	Volume Volume (Ton)	Nilai Value (000 Rp)	Volume Volume (Ton)	Nilai Value (000 Rp)
(1)	(2)	(3)	(4)	(5)
Kabupaten / Regency				
1. Sumba Barat	297	14 825 650	445	22 230 000
2. Sumba Timur	58	1 520 414	1 217	25 188 494
3. Kupang	370	5 529 546	37	654 897
4. Timor Tengah Selatan	-	-	26	521 225
5. Timor Tengah Utara	-	-	-	-
6. Belu	2	19 140	63	634 140
7. Alor	54	903 685	4 284	42 951 283
8. Lembata	-	-	58	1 166 370
9. Flores Timur	8 679	139 142 895	258	2 755 684
10. Sikka	1 469	36 933 385	2 616	47 126 360
11. Ende	578	18 859 460	1 072	32 404 560
12. Ngada	7 756	155 114 000	10 269	256 100 000
13. Manggarai	496	12 402 500	921	18 422 000
14. Rote Ndao	175	6 130 250	343	12 020 890
15. Manggarai Barat	31	766 724	621	9 681 775
16. Sumba Tengah	1	14 700	2	37 500
17. Sumba Barat Daya	-	-	8	114 305
18. Nagekeo	-	-	-	-
19. Manggarai Timur	364	5 455 575	1 241	18 616 350
20. Sabu Raijua	-	-	22	779 619
21. Malaka	-	-	-	-
Kota / Municipality				
1. Kota Kupang	986	35 337 015	847	15 421 035
Nusa Tenggara Timur	21 316	432 954 939	24 350	506 826 487

Bersambung ke hal berikut / Continued to next page.....

Lanjutan Tabel/Continued Table 5.6.2

Kabupaten/Kota Regency/Municipality	Perikanan Tangkap di Laut Marine Capture Fisheries			
	Tuna Tuna		Udang Shrimp	
	Volume Volume (Ton)	Nilai Value (000 Rp)	Volume Volume (Ton)	Nilai Value (000 Rp)
(1)	(6)	(7)	(8)	(9)
Kabupaten / Regency				
1. Sumba Barat	5	250 000	-	-
2. Sumba Timur	16	522 717	-	-
3. Kupang	600	11 089 035	-	-
4. Timor Tengah Selatan	-	-	-	-
5. Timor Tengah Utara	-	-	-	-
6. Belu	72	2 899 240	-	-
7. Alor	562	20 931 509	-	-
8. Lembata	-	-	10	207 183
9. Flores Timur	73	1 206 462	-	-
10. Sikka	335	15 360 060	-	-
11. Ende	832	41 599 800	-	-
12. Ngada	3 145	109 267 750	-	-
13. Manggarai	84	2 099 650	-	-
14. Rote Ndao	15	1 903 750	-	-
15. Manggarai Barat	135	4 732 876	-	-
16. Sumba Tengah	1	36 750	1	18 750
17. Sumba Barat Daya	-	-	-	-
18. Nagekeo	-	-	39	2 319 780
19. Manggarai Timur	304	5 594 094	-	-
20. Sabu Raijua	-	-	-	-
21. Malaka	-	-	-	-
Kota / Municipality				
1. Kota Kupang	725	29 736 815	-	-
Nusa Tenggara Timur	6 904	247 230 508	50	2 545 713

Bersambung ke hal berikut / Continued to next page.....

Lanjutan Tabel/Continued Table 5.6.2

Kabupaten/Kota Regency/Municipality	Perikanan Tangkap di Laut Marine Capture Fisheries			
	Lainnya Others		Tangkap di Laut Marine Capture	
	Volume Volume (Ton)	Nilai Value (000 Rp)	Volume Volume (Ton)	Nilai Value (000 Rp)
(1)	(10)	(11)	(12)	(13)
Kabupaten / Regency				
1. Sumba Barat	2 343	75 187 875	3 090	112 493 525
2. Sumba Timur	8 185	204 360 014	9 476	231 591 639
3. Kupang	5 789	188 453 046	6 796	205 726 524
4. Timor Tengah Selatan	371	8 931 911	397	9 453 136
5. Timor Tengah Utara	637	15 435 142	637	15 435 142
6. Belu	1 330	102 976 760	1 467	106 529 280
7. Alor	11 983	207 180 076	16 883	271 966 553
8. Lembata	7 167	169 005 501	7 235	170 379 054
9. Flores Timur	4 941	77 609 906	13 951	220 714 947
10. Sikka	20 562	406 800 782	24 982	506 220 587
11. Ende	5 642	158 763 515	8 124	251 627 335
12. Ngada	29 635	593 577 100	50 805	1 114 058 850
13. Manggarai	4 836	82 650 625	6 337	115 574 775
14. Rote Ndao	3 162	104 937 170	3 695	124 992 060
15. Manggarai Barat	6 364	158 151 701	7 151	173 333 076
16. Sumba Tengah	195	3 640 325	200	3 748 025
17. Sumba Barat Daya	863	26 804 176	871	26 918 481
18. Nagekeo	1 132	36 296 048	1 171	38 615 828
19. Manggarai Timur	2 125	42 299 016	4 034	71 965 035
20. Sabu Raijua	3 359	71 728 416	3 381	72 508 035
21. Malaka	506	5 060 070	506	5 060 070
Kota / Municipality				
1. Kota Kupang	16 847	459 489 500	19 405	539 984 365
Nusa Tenggara Timur	137 974	3 199 338 675	190 594	4 388 896 322

Sumber/Source: Kementerian Kelautan dan Perikanan, Database Validasi Nasional Satu Data Kelautan dan Perikanan/ Ministry of Marine Affairs and Fisheries Republic of Indonesia, National Validation Database for One Data of Maritime and Fisheries

Tabel 5.6.3
Table

Produksi dan Nilai Produksi Perikanan Tangkap di Perairan Umum Menurut Kabupaten/Kota dan Komoditas Utama di Provinsi Nusa Tenggara Timur, 2021
Production and Production Value of Inland Open Water Capture Fisheries by Regency/Municipality and Main Commodity in Nusa Tenggara Timur Province, 2021

Kabupaten/Kota Regency/Municipality	Perikanan Perairan Umum Daratan Inland Open Water Capture Fisheries			
	Udang Shrimp		Ikan Fish	
	Volume Volume (Ton)	Nilai Value (000 Rp)	Volume Volume (Ton)	Nilai Value (000 Rp)
(1)	(2)	(3)	(4)	(5)
Kabupaten / Regency				
1. Sumba Barat	-	-	-	-
2. Sumba Timur	-	-	-	-
3. Kupang	-	-	-	-
4. Timor Tengah Selatan	-	-	-	-
5. Timor Tengah Utara	-	-	-	-
6. Belu	-	-	-	-
7. Alor	-	-	-	-
8. Lembata	-	-	-	-
9. Flores Timur	-	-	-	-
10. Sikka	-	-	-	-
11. Ende	-	-	-	-
12. Ngada	-	-	-	-
13. Manggarai	-	-	-	-
14. Rote Ndao	-	-	-	-
15. Manggarai Barat	-	-	-	-
16. Sumba Tengah	-	-	-	-
17. Sumba Barat Daya	-	-	-	-
18. Nagekeo	-	-	-	-
19. Manggarai Timur	-	-	-	-
20. Sabu Raijua	-	-	-	-
21. Malaka	-	-	-	-
Kota / Municipality				
1. Kota Kupang	-	-	-	-
Nusa Tenggara Timur				
	-	-	-	-

Bersambung ke hal berikut / Continued to next page.....

Lanjutan Tabel/Continued Table 5.6.3

Kabupaten/Kota Regency/Municipality	Perikanan Perairan Umum Daratan Inland Open Water Capture Fisheries			
	Lainnya Others	Tangkap di Perairan Umum Inland Open Water Capture		
		Volume Volume (Ton)	Nilai Value (000 Rp)	Volume Volume (Ton)
(1)	(6)	(7)	(8)	(9)
Kabupaten / Regency				
1. Sumba Barat	-	-	-	-
2. Sumba Timur	-	-	-	-
3. Kupang	-	-	-	-
4. Timor Tengah Selatan	-	-	-	-
5. Timor Tengah Utara	-	-	-	-
6. Belu	-	-	-	-
7. Alor	-	-	-	-
8. Lembata	-	-	-	-
9. Flores Timur	-	-	-	-
10. Sikka	-	-	-	-
11. Ende	-	-	-	-
12. Ngada	-	-	-	-
13. Manggarai	-	-	-	-
14. Rote Ndao	-	-	-	-
15. Manggarai Barat	-	-	-	-
16. Sumba Tengah	-	-	-	-
17. Sumba Barat Daya	-	-	-	-
18. Nagekeo	-	-	-	-
19. Manggarai Timur	-	-	-	-
20. Sabu Raijua	-	-	-	-
21. Malaka	-	-	-	-
Kota / Municipality				
1. Kota Kupang	-	-	-	-
Nama Provinsi	-	-	-	-

Sumber/Source: Kementerian Kelautan dan Perikanan, Database Validasi Nasional Satu Data Kelautan dan Perikanan/ Ministry of Marine Affairs and Fisheries Republic of Indonesia, National Validation Database for One Data of Maritime and Fisheries

Tabel
Table 5.6.4

Produksi dan Nilai Produksi Perikanan Tangkap di Perairan Umum Menurut Kabupaten/Kota dan Lokasi di Provinsi Nusa Tenggara Timur, 2021
Production and Production Value of Inland Open Water Capture Fisheries by Regency/Municipality and Location in Nusa Tenggara Timur Province, 2021

Kabupaten/Kota Regency/Municipality	Waduk Reservoir		Sungai River	
	Volume Volume (Ton)	Nilai Value (000 Rp)	Volume Volume (Ton)	Nilai Value (000 Rp)
(1)	(2)	(3)	(4)	(5)
Kabupaten / Regency				
1. Sumba Barat	-	-	-	-
2. Sumba Timur	-	-	-	-
3. Kupang	-	-	-	-
4. Timor Tengah Selatan	-	-	-	-
5. Timor Tengah Utara	-	-	-	-
6. Belu	-	-	-	-
7. Alor	-	-	-	-
8. Lembata	-	-	-	-
9. Flores Timur	-	-	-	-
10. Sikka	-	-	-	-
11. Ende	-	-	-	-
12. Ngada	-	-	-	-
13. Manggarai	-	-	-	-
14. Rote Ndao	-	-	-	-
15. Manggarai Barat	-	-	-	-
16. Sumba Tengah	-	-	-	-
17. Sumba Barat Daya	-	-	-	-
18. Nagekeo	-	-	-	-
19. Manggarai Timur	-	-	-	-
20. Sabu Raijua	-	-	-	-
21. Malaka	-	-	-	-
Kota / Municipality				
1. Kota Kupang	-	-	-	-
Nusa Tenggara Timur				
	-	-	-	-

Bersambung ke hal berikut / Continued to next page.....

Lanjutan Tabel/Continued Table 5.6.4

Kabupaten/Kota Regency/Municipality	Danau Lake		Genangan Air Puddle	
	Volume Volume (Ton)	Nilai Value (000 Rp)	Volume Volume (Ton)	Nilai Value (000 Rp)
(1)	(6)	(7)	(8)	(9)
Kabupaten / Regency				
1. Sumba Barat	-	-	-	-
2. Sumba Timur	-	-	-	-
3. Kupang	-	-	-	-
4. Timor Tengah Selatan	-	-	-	-
5. Timor Tengah Utara	-	-	-	-
6. Belu	-	-	-	-
7. Alor	-	-	-	-
8. Lembata	-	-	-	-
9. Flores Timur	-	-	-	-
10. Sikka	-	-	-	-
11. Ende	-	-	-	-
12. Ngada	-	-	-	-
13. Manggarai	-	-	-	-
14. Rote Ndao	-	-	-	-
15. Manggarai Barat	-	-	-	-
16. Sumba Tengah	-	-	-	-
17. Sumba Barat Daya	-	-	-	-
18. Nagekeo	-	-	-	-
19. Manggarai Timur	-	-	-	-
20. Sabu Raijua	-	-	-	-
21. Malaka	-	-	-	-
Kota / Municipality				
1. Kota Kupang	-	-	-	-
Nusa Tenggara Timur				
	-	-	-	-

Sumber/Source: Kementerian Kelautan dan Perikanan, Database Validasi Nasional Satu Data Kelautan dan Perikanan/ Ministry of Marine Affairs and Fisheries Republic of Indonesia, National Validation Database for One Data of Maritime and Fisheries

Tabel
Table 5.6.5

Produksi Perikanan Budidaya Menurut Kabupaten/Kota dan Jenis Kegiatan di Provinsi Nusa Tenggara Timur, 2021
Production of Aquaculture by Regency/Municipality and Type of Activity in Nusa Tenggara Timur Province, 2021

Kabupaten/Kota Regency/Municipality	Pembesaran (ton) Growing/Rearing (ton)	Pembenihan (1000 Ekor) Breeding (1000 Head)	Ikan Hias (1000 Ekor) Ornament Fish (1000 Head)
(1)			
Kabupaten / Regency			
1. Sumba Barat	33	-	-
2. Sumba Timur	32 340	86	-
3. Kupang	1 167 511	377	-
4. Timor Tengah Selatan	655	17 176	86
5. Timor Tengah Utara	403	486	-
6. Belu	117	359	-
7. Alor	2 006	245	-
8. Lembata	413	-	-
9. Flores Timur	71 465	-	-
10. Sikka	22	-	-
11. Ende	18	-	-
12. Ngada	1 200	-	-
13. Manggarai	151	-	-
14. Rote Ndao	52 127	-	-
15. Manggarai Barat	69	50 525	-
16. Sumba Tengah	317	-	1
17. Sumba Barat Daya	3 650	99 755	-
18. Nagekeo	172	-	-
19. Manggarai Timur	237	49	-
20. Sabu Raijua	62 941	-	-
21. Malaka	1 407	-	-
Kota / Municipality			
1. Kota Kupang	25	-	-
Nusa Tenggara Timur	1 397 279	169 058	87

Sumber/Source: Kementerian Kelautan dan Perikanan, Database Validasi Nasional Satu Data Kelautan dan Perikanan/ Ministry of Marine Affairs and Fisheries Republic of Indonesia, National Validation Database for One Data of Maritime and Fisheries

Tabel
Table 5.6.6**Produksi dan Nilai Produksi Perikanan Budidaya Menurut Kabupaten/Kota dan Jenis Budidaya di Provinsi Nusa Tenggara Timur, 2021**
Production and Production Value of Aquaculture by Regency/ Municipality and Type of Culture in Nusa Tenggara Timur Province, 2021

Kabupaten/Kota Regency/Municipality	Jaring Apung Laut Marine Floating Net		Jaring Apung Tawar Freshwater Floating Net	
	Volume Volume (Ton)	Nilai Value (000 Rp)	Volume Volume (Ton)	Nilai Value (000 Rp)
(1)	(2)	(3)	(4)	(5)
Kabupaten / Regency				
1. Sumba Barat	-	-	-	-
2. Sumba Timur	-	-	-	-
3. Kupang	3	522 000	-	-
4. Timor Tengah Selatan	-	-	-	-
5. Timor Tengah Utara	-	-	-	-
6. Belu	-	-	-	-
7. Alor	-	-	-	-
8. Lembata	-	-	-	-
9. Flores Timur	-	-	-	-
10. Sikka	-	-	-	-
11. Ende	3	131 040	-	-
12. Ngada	-	-	-	-
13. Manggarai	-	-	-	-
14. Rote Ndao	-	-	-	-
15. Manggarai Barat	-	-	-	-
16. Sumba Tengah	-	-	-	-
17. Sumba Barat Daya	-	-	-	-
18. Nagekeo	-	-	-	-
19. Manggarai Timur	-	-	-	-
20. Sabu Raijua	-	-	-	-
21. Malaka	-	-	-	-
Kota / Municipality				
1. Kota Kupang	-	-	-	-
Nusa Tenggara Timur	6	653 040	-	-

Bersambung ke hal berikut / *Continued to next page.....*

Lanjutan Tabel/Continued Table 5.6.6

Kabupaten/Kota Regency/Municipality	Jaring Tancap Tawar Freshwater Pen Culture		Karamba Cage	
	Volume Volume (Ton)	Nilai Value (000 Rp)	Volume Volume (Ton)	Nilai Value (000 Rp)
(1)	(6)	(7)	(8)	(9)
Kabupaten / Regency				
1. Sumba Barat	-	-	-	-
2. Sumba Timur	-	-	-	-
3. Kupang	-	-	-	-
4. Timor Tengah Selatan	-	-	-	-
5. Timor Tengah Utara	-	-	-	-
6. Belu	-	-	-	-
7. Alor	-	-	-	-
8. Lembata	-	-	-	-
9. Flores Timur	-	-	-	-
10. Sikka	-	-	-	-
11. Ende	-	-	-	-
12. Ngada	-	-	-	-
13. Manggarai	-	-	-	-
14. Rote Ndao	-	-	-	-
15. Manggarai Barat	-	-	-	-
16. Sumba Tengah	-	-	1	53 600
17. Sumba Barat Daya	-	-	-	-
18. Nagekeo	-	-	-	-
19. Manggarai Timur	-	-	-	-
20. Sabu Raijua	-	-	-	-
21. Malaka	-	-	-	-
Kota / Municipality				
1. Kota Kupang	-	-	-	-
Nusa Tenggara Timur	-	-	1	53 600

Bersambung ke hal berikut / Continued to next page.....

Lanjutan Tabel/Continued Table 5.6.6

Kabupaten/Kota Regency/Municipality	Kolam Air Deras Running Freshwater Pond		Kolam Air Tenang Quiet Freshwater Pond	
	Volume Volume (Ton)	Nilai Value (000 Rp)	Volume Volume (Ton)	Nilai Value (000 Rp)
(1)	(10)	(11)	(12)	(13)
Kabupaten / Regency				
1. Sumba Barat	–	–	28	1 391 750
2. Sumba Timur	–	–	3	134 449
3. Kupang	–	–	403	17 979 750
4. Timor Tengah Selatan	–	–	655	24 137 720
5. Timor Tengah Utara	–	–	11	413 610
6. Belu	–	–	22	795 015
7. Alor	–	–	11	622 770
8. Lembata	–	–	1	66 500
9. Flores Timur	–	–	2	95 920
10. Sikka	–	–	22	785 925
11. Ende	–	–	15	524 850
12. Ngada	–	–	384	11 519 940
13. Manggarai	85	5 218 930	24	1 490 460
14. Rote Ndao	–	–	6	192 020
15. Manggarai Barat	–	–	29	1 506 900
16. Sumba Tengah	–	–	314	15 724 500
17. Sumba Barat Daya	–	–	29	1 429 200
18. Nagekeo	–	–	31	877 070
19. Manggarai Timur	–	–	96	3 465 540
20. Sabu Raijua	–	–	–	–
21. Malaka	–	–	35	1 712 250
Kota / Municipality				
1. Kota Kupang	–	–	25	953 340
Nusa Tenggara Timur	85	5 218 930	2 146	85 819 479

Bersambung ke hal berikut / Continued to next page.....

Lanjutan Tabel/Continued Table 5.6.6

Kabupaten/Kota Regency/Municipality	Minapadi Sawah Rice Fish		Rumput Laut Sea Weed	
	Volume Volume (Ton)	Nilai Value (000 Rp)	Volume Volume (Ton)	Nilai Value (000 Rp)
(1)	(14)	(15)	(16)	(17)
Kabupaten / Regency				
1. Sumba Barat	-	-	4	17 507
2. Sumba Timur	-	-	32 337	80 776 054
3. Kupang	-	-	1 166 897	2 917 241 955
4. Timor Tengah Selatan	-	-	-	-
5. Timor Tengah Utara	-	-	-	-
6. Belu	-	-	-	-
7. Alor	-	-	1 994	4 984 583
8. Lembata	-	-	409	1 021 325
9. Flores Timur	-	-	71 462	178 657 800
10. Sikka	-	-	-	-
11. Ende	-	-	-	-
12. Ngada	26	791 070	692	2 121 835
13. Manggarai	29	1 718 400	-	-
14. Rote Ndao	-	-	52 118	260 588 050
15. Manggarai Barat	1	26 280	-	-
16. Sumba Tengah	-	-	-	-
17. Sumba Barat Daya	-	-	3 621	12 674 690
18. Nagekeo	-	-	64	190 809
19. Manggarai Timur	96	3 421 920	-	-
20. Sabu Raijua	-	-	62 941	179 380 582
21. Malaka	-	-	-	-
Kota / Municipality				
1. Kota Kupang	-	-	-	-
Nusa Tenggara Timur	152	5 957 670	1 392 539	3 637 655 190

Bersambung ke hal berikut / Continued to next page.....

Lanjutan Tabel/Continued Table 5.6.6

Kabupaten/Kota Regency/Municipality	Tambak Intensif Intensive Brackishwater Pond		Tambak Sederhana Traditional Brackishwater Pond	
	Volume Volume (Ton)	Nilai Value (000 Rp)	Volume Volume (Ton)	Nilai Value (000 Rp)
(1)	(18)	(19)	(20)	(21)
Kabupaten / Regency				
1. Sumba Barat	-	-	-	-
2. Sumba Timur	-	-	-	-
3. Kupang	-	-	-	-
4. Timor Tengah Selatan	-	-	-	-
5. Timor Tengah Utara	-	-	392	15 683 800
6. Belu	-	-	-	-
7. Alor	-	-	1	54 540
8. Lembata	-	-	3	172 500
9. Flores Timur	-	-	1	17 300
10. Sikka	-	-	-	-
11. Ende	-	-	-	-
12. Ngada	-	-	98	3 425 310
13. Manggarai	-	-	13	777 000
14. Rote Ndao	-	-	3	99 505
15. Manggarai Barat	23	1 360 860	11	528 450
16. Sumba Tengah	-	-	2	93 250
17. Sumba Barat Daya	-	-	-	-
18. Nagekeo	-	-	77	2 322 900
19. Manggarai Timur	9	556 855	-	-
20. Sabu Raijua	-	-	-	-
21. Malaka	-	-	856	34 246 080
Kota / Municipality				
1. Kota Kupang	-	-	-	-
Nusa Tenggara Timur	32	1 917 715	1 457	57 420 635

Bersambung ke hal berikut / Continued to next page.....

Lanjutan Tabel/Continued Table 5.6.6

Kabupaten/Kota Regency/Municipality	Tambak Semi Intensif Semi Intensive Brackishwater Pond		Jumlah Total	
	Volume Volume (Ton)	Nilai Value (000 Rp)	Volume Volume (Ton)	Nilai Value (000 Rp)
(1)	(22)	(23)	(24)	(25)
Kabupaten / Regency				
1. Sumba Barat	1	12 500	33	1 421 757
2. Sumba Timur	-	-	32 340	80 910 503
3. Kupang	208	11 328 475	1 167 511	2 947 072 180
4. Timor Tengah Selatan	-	-	655	24 137 720
5. Timor Tengah Utara	-	-	403	16 097 410
6. Belu	95	4 743 600	117	5 538 615
7. Alor	-	-	2 006	5 661 893
8. Lembata	-	-	413	1 260 325
9. Flores Timur	-	-	71 465	178 771 020
10. Sikka	-	-	22	785 925
11. Ende	-	-	18	655 890
12. Ngada	-	-	1 200	17 858 155
13. Manggarai	-	-	151	9 204 790
14. Rote Ndao	-	-	52 127	260 879 575
15. Manggarai Barat	5	236 550	69	3 659 040
16. Sumba Tengah	-	-	317	15 871 350
17. Sumba Barat Daya	-	-	3 650	14 103 890
18. Nagekeo	-	-	172	3 390 779
19. Manggarai Timur	36	1 322 915	237	8 767 230
20. Sabu Raijua	-	-	62 941	179 380 582
21. Malaka	516	25 812 300	1 407	61 770 630
Kota / Municipality				
1. Kota Kupang	-	-	25	953 340
Nusa Tenggara Timur	861	43 456 340	1 397 279	3 838 152 599

Sumber/Source: Kementerian Kelautan dan Perikanan, Database Validasi Nasional Satu Data Kelautan dan Perikanan/ Ministry of Marine Affairs and Fisheries Republic of Indonesia, National Validation Database for One Data of Maritime and Fisheries

Tabel
Table 5.6.7

Produksi dan Nilai Produksi Perikanan Budidaya Menurut Kabupaten/Kota dan Komoditas Utama di Provinsi Nusa Tenggara Timur, 2021
Production and Production Value of Aquaculture by Regency/ Municipality and Main Commodity in Nusa Tenggara Timur Province, 2021

Kabupaten/Kota Regency/Municipality	Gurame Giant Gouramy		Patin Pangasius Catfish	
	Volume Volume (Ton)	Nilai Value (000 Rp)	Volume Volume (Ton)	Nilai Value (000 Rp)
(1)	(2)	(3)	(4)	(5)
Kabupaten / Regency				
1. Sumba Barat	-	-
2. Sumba Timur	-	-
3. Kupang	-	-
4. Timor Tengah Selatan	-	-
5. Timor Tengah Utara	-	-
6. Belu	-	-
7. Alor	-	-
8. Lembata	-	-
9. Flores Timur	-	-
10. Sikka	-	-
11. Ende	-	-
12. Ngada	-	-
13. Manggarai	-	-
14. Rote Ndao	2	55 685
15. Manggarai Barat	-	-
16. Sumba Tengah	-	-
17. Sumba Barat Daya	3	163 450
18. Nagekeo	6	115 880
19. Manggarai Timur	-	-
20. Sabu Raijua	-	-
21. Malaka	-	-
Kota / Municipality				
1. Kota Kupang	2	104 700
Nusa Tenggara Timur	13	439 715

Bersambung ke hal berikut / Continued to next page.....

Lanjutan Tabel/Continued Table 5.6.7

Kabupaten/Kota Regency/Municipality	Lele Torpedo Shaped Catfish		Nila Nile Tilapia	
	Volume Volume (Ton)	Nilai Value (000 Rp)	Volume Volume (Ton)	Nilai Value (000 Rp)
(1)	(6)	(7)	(8)	(9)
Kabupaten / Regency				
1. Sumba Barat	–	–	27	1 391 750
2. Sumba Timur	2	91 399	1	43 050
3. Kupang	187	9 348 150	171	6 839 600
4. Timor Tengah Selatan	136	5 447 200	314	10 982 300
5. Timor Tengah Utara	3	117 040	7	242 130
6. Belu	12	402 815	7	289 320
7. Alor	11	622 770	–	–
8. Lembata	1	43 650	1	22 850
9. Flores Timur	2	95 920	–	–
10. Sikka	22	785 925	–	–
11. Ende	9	311 010	4	143 520
12. Ngada	–	–	410	12 311 010
13. Manggarai	25	1 490 460	100	5 996 040
14. Rote Ndao	3	106 610	1	29 725
15. Manggarai Barat	28	1 377 430	2	119 600
16. Sumba Tengah	–	–	182	9 110 350
17. Sumba Barat Daya	5	229 250	13	640 600
18. Nagekeo	10	251 450	15	509 740
19. Manggarai Timur	42	1 461 845	92	3 234 735
20. Sabu Raijua	–	–	–	–
21. Malaka	21	1 055 700	9	427 050
Kota / Municipality				
1. Kota Kupang	15	463 590	5	239 985
Nusa Tenggara Timur	534	23 702 214	1 361	52 573 355

Bersambung ke hal berikut / Continued to next page.....

Lanjutan Tabel/Continued Table 5.6.7

Kabupaten/Kota Regency/Municipality	Ikan Mas Common Carp		Kakap Barramundi	
	Volume Volume (Ton)	Nilai Value (000 Rp)	Volume Volume (Ton)	Nilai Value (000 Rp)
(1)	(10)	(11)	(12)	(13)
Kabupaten / Regency				
1. Sumba Barat	-	-	-	-
2. Sumba Timur	-	-	-	-
3. Kupang	45	1 792 000	-	-
4. Timor Tengah Selatan	157	6 279 440	-	-
5. Timor Tengah Utara	1	54 440	-	-
6. Belu	3	102 880	-	-
7. Alor	-	-	-	-
8. Lembata	-	-	-	-
9. Flores Timur	-	-	-	-
10. Sikka	-	-	-	-
11. Ende	2	70 320	-	-
12. Ngada	-	-	-	-
13. Manggarai	13	941 290	-	-
14. Rote Ndao	-	-	-	-
15. Manggarai Barat	1	36 150	-	-
16. Sumba Tengah	133	6 667 750	-	-
17. Sumba Barat Daya	6	290 800	-	-
18. Nagekeo	-	-	-	-
19. Manggarai Timur	35	1 394 000	-	-
20. Sabu Raijua	-	-	-	-
21. Malaka	5	229 500	-	-
Kota / Municipality				
1. Kota Kupang	1	63 750	-	-
Nusa Tenggara Timur	402	17 922 320	-	-

Bersambung ke hal berikut / Continued to next page.....

AGRICULTURE, FORESTRY, LIVESTOCK, AND FISHERY

Lanjutan Tabel/Continued Table 5.6.7

Kabupaten/Kota Regency/Municipality	Bandeng Milkfish		Rumput Laut Seaweed	
	Volume Volume (Ton)	Nilai Value (000 Rp)	Volume Volume (Ton)	Nilai Value (000 Rp)
(1)	(14)	(15)	(16)	(17)
Kabupaten / Regency				
1. Sumba Barat	1	12 500	5	17 507
2. Sumba Timur	-	-	32 337	80 776 054
3. Kupang	170	8 485 450	1 166 897	2 917 241 955
4. Timor Tengah Selatan	-	-	-	-
5. Timor Tengah Utara	392	15 683 800	-	-
6. Belu	95	4 743 600	-	-
7. Alor	1	54 540	1 994	4 984 583
8. Lembata	3	172 500	408	1 021 325
9. Flores Timur	1	17 300	71 462	178 657 800
10. Sikka	-	-	-	-
11. Ende	-	-	-	-
12. Ngada	98	3 425 310	692	2 121 835
13. Manggarai	13	777 000	-	-
14. Rote Ndao	3	99 505	52 118	260 588 050
15. Manggarai Barat	15	765 000	-	-
16. Sumba Tengah	2	93 250	-	-
17. Sumba Barat Daya	-	-	3 621	12 674 690
18. Nagekeo	77	2 322 900	64	190 809
19. Manggarai Timur	-	-	-	-
20. Sabu Raijua	-	-	62 941	179 380 582
21. Malaka	1 372	60 058 380	-	-
Kota / Municipality				
1. Kota Kupang	-	-	-	-
Nusa Tenggara Timur	2 243	96 711 035	1 392 539	3 637 655 190

Bersambung ke hal berikut / Continued to next page.....

Lanjutan Tabel/Continued Table 5.6.7

Kabupaten/Kota Regency/Municipality	Kerapu Groupers		Udang Shrimp	
	Volume Volume (Ton)	Nilai Value (000 Rp)	Volume Volume (Ton)	Nilai Value (000 Rp)
(1)	(18)	(19)	(20)	(21)
Kabupaten / Regency				
1. Sumba Barat	-	-	-	-
2. Sumba Timur	-	-	-	-
3. Kupang	-	-	38	2 843 025
4. Timor Tengah Selatan	-	-	-	-
5. Timor Tengah Utara	-	-	-	-
6. Belu	-	-	-	-
7. Alor	-	-	-	-
8. Lembata	-	-	-	-
9. Flores Timur	-	-	-	-
10. Sikka	-	-	-	-
11. Ende	-	-	-	-
12. Ngada	-	-	-	-
13. Manggarai	-	-	-	-
14. Rote Ndao	-	-	-	-
15. Manggarai Barat	-	-	23	1 360 860
16. Sumba Tengah	-	-	-	-
17. Sumba Barat Daya	-	-	-	-
18. Nagekeo	-	-	-	-
19. Manggarai Timur	-	-	9	556 855
20. Sabu Raijua	-	-	-	-
21. Malaka	-	-	-	-
Kota / Municipality				
1. Kota Kupang	-	-	-	-
Nusa Tenggara Timur	-	-	70	4 760 740

Bersambung ke hal berikut / Continued to next page.....

Lanjutan Tabel/Continued Table 5.6.7

Kabupaten/Kota Regency/Municipality	Ikan Lainnya Others	
	Volume Volume (Ton)	Nilai Value (000 Rp)
(1)	(18)	(19)
Kabupaten / Regency		
1. Sumba Barat	–	–
2. Sumba Timur	–	–
3. Kupang	3	522 000
4. Timor Tengah Selatan	48	1 428 780
5. Timor Tengah Utara	–	–
6. Belu	–	–
7. Alor	–	–
8. Lembata	–	–
9. Flores Timur	–	–
10. Sikka	–	–
11. Ende	3	131 040
12. Ngada	–	–
13. Manggarai	–	–
14. Rote Ndao	–	–
15. Manggarai Barat	–	–
16. Sumba Tengah	–	–
17. Sumba Barat Daya	2	105 100
18. Nagekeo	–	–
19. Manggarai Timur	59	2 119 795
20. Sabu Raijua	–	–
21. Malaka	–	–
Kota / Municipality		
1. Kota Kupang	2	81 315
Nusa Tenggara Timur	117	4 388 030

Sumber/Source: Kementerian Kelautan dan Perikanan, Validasi Nasional Satu Data 2020/ Ministry of Marine Affairs and Fishery Republic of Indonesia, One Data's National Validation 2020



Bab 6

Pertambangan dan Energi

Mining and Industry

Jumlah Pelanggan Listrik di Provinsi NTT 2020-2022

Number of Registered Electricity Customers in NTT, 2020-2022



2020



2021



2022



Pelanggan listrik di NTT tahun 2022 didominasi oleh Pelanggan di Kota Kupang:

Registered electricity customers in NTT in 2022 was dominated by electricity customer in Kupang Municipality.

13,39%

Jumlah Pelanggan Air PDAM 2021

Number of PDAM Customers 2021

167.028



PENJELASAN TEKNIS**TECHNICAL NOTES**

- | | |
|--|---|
| <p>1. Pertambangan adalah suatu kegiatan pengambilan endapan bahan galian berharga dan bernilai ekonomis dari dalam kulit bumi, di bawah permukaan bumi dan di bawah permukaan air.</p> | <p>1. <i>Mining is an activity of taking valued quarrying material from within the earth layer, under earth surface, and under water level.</i></p> |
| <p>2. Perusahaan Listrik Negara (PLN) adalah perusahaan Umum Milik Negara yang mempunyai aktivitas kegiatan pembangkitan, transmisi dan distribusi tenaga listrik.</p> | <p>2. <i>State Electricity Company (PLN) is State owned company that has activities for electricity production, transmission and electricity distribution.</i></p> |
| <p>3. Perusahaan Air Bersih adalah perusahaan yang mempunyai aktivitas dalam penampungan, penjernihan dan penyaluran air baku atau air bersih dari terminal air melalui saluran air, pipa atau mobil tangki (dalam satu pengelolaan administrasi dengan kegiatan ekonomi) kepada rumah tangga, perusahaan industry, atau pengguna komersial lainnya.</p> | <p>3. <i>The Water Supply Company (PDAM) is a company with several activities such as the collecting and purification of water and the distribution of water to households, industries, and other commercial users.</i></p> |
| <p>4. Jumlah listrik/gas/air bersih yang terjual adalah banyaknya listrik/gas/air bersih yang disalurkan kepada para pelanggan.</p> | <p>4. <i>Sold electricity/gas/cleaned water is total electricity/gas/cleaned water distributed to consumers.</i></p> |
| <p>5. Kapasitas listrik terpasang adalah total kapasitas dari seluruh mesin pembangkit listrik yang dioperasikan.</p> | <p>5. <i>Installed electricity capacity is the total capacity of all operated power plants machines.</i></p> |
| <p>6. Volumen air bersih yang disalurkan adalah banyaknya</p> | <p>6. <i>Volume of water distributed is the amount of water that can be</i></p> |

air bersih yang disalurkan oleh perusahaan air bersih (dalam satuan m³). Semakin besar volume air bersih yang disalurkan maka akan semakin terpenuhi kebutuhan konsumen akan air bersih.

distributed by the water company (in units of m³). The greater the volume of water distributed will be increasingly fulfilled the needs of consumers for clean water.

7. Biaya input adalah pengeluaran yang digunakan untuk pembelian bahan bakar dan pelumas tenaga listrik yang dibeli, alat-alat tulis, onderdil, ongkos pemeliharaan, dan perbaikan kecil alat produksi, sewa gedung dan mesin serta jasa lainnya.

7. *Input values include expenditures for fuel and lubricant, electricity consumed, maintenance, stationaries, spareparts, maintenance costs of machineries and vehicles, building and machineries rental cost, and costs of other services.*

8. Nilai output adalah nilai tenaga listrik/gas/air bersih yang dijual atau didistribusikan kepada para pelanggan dan ditambah dengan pendapatan atau penerimaan dari kegiatan jasa perusahaan.

8. *Output cover electricity/ gas/ cleaned water sold and distributed to consumers added by income from other services.*

ULASAN

Jumlah pelanggan air PDAM di NTT pada tahun 2021 mencapai 167 028 pelanggan. Jumlah tersebut menyebar di hampir seluruh kabupaten/kota di NTT. Kabupaten Manggarai merupakan Kabupaten dengan pelanggan air PDAM terbanyak di NTT, yaitu 29 107 pelanggan. Masih terdapat 6 Kabupaten yang belum mempunyai PDAM yaitu Sumba Barat, Sumba Tengah, Sumba Barat Daya, Manggarai Timur, Sabu Raijua dan Malaka.

DESCRIPTION

In 2021, there were 167 028 costumers of Indonesian Regional Water Utility Company's throughout NTT region. Most of the costumers were found in Manggarai regency with 29 107 users. There still 6 regencies left without supported by the regional water utility company namely Sumba Barat, Sumba Tengah, Sumba Barat Daya, Manggarai Timur, Sabu Raijua and Malaka.

Tabel
Table 6.1

Daya Terpasang, Produksi, dan Distribusi Listrik PT. PLN (Persero) pada Cabang/Ranting PLN Menurut Kabupaten/Kota di Provinsi Nusa Tenggara Timur, 2022
Installed Electricity Power, Production, and Distribution of PT. PLN (Persero) at PLN Branch by Regency/Municipality in Nusa Tenggara Timur Province, 2022

Kabupaten/Kota Regency/Municipality	Daya Terpasang Installed Electricity Power (KW)	Daya Mampu Power Capacity (KW)	Produksi Listrik Electricity Production (KWh)
(1)	(2)	(3)	(4)
Kabupaten / Regency			
1. Sumba Barat	7 000	5 952	23 366
2. Sumba Timur	23 433	20 282	59 725
3. Kupang ^{2,3}	3 863	3 322	4 772
4. Timor Tengah Selatan ³
5. Timor Tengah Utara ^{2,3}	474	427	505
6. Belu ³
7. Alor	21 573	20 060	41 710
8. Lembata	11 568	10 903	35 614
9. Flores Timur	23 213	21 467	67 693
10. Sikka ^{2,4}	2 413	2 163	2 209
11. Ende ^{2,4}	1 791	1 565	1 637 980
12. Ngada ⁴
13. Manggarai ^{2,4}	2 416	2 342	8 526
14. Rote Ndao	8 191	7 605	34 261
15. Manggarai Barat ²	2 978	2 583	1 729
16. Sumba Tengah ¹
17. Sumba Barat Daya	11 680	11 012	36 184
18. Nagekeo ⁴
19. Manggarai Timur ^{2,4}	3 370	2 978	2 052
20. Sabu Raijua	5 373	4 837	15 244
21. Malaka	4 084	3 876	18 226
Kota / Municipality			
1. Kota Kupang ³
Sistem Timor	174 397	164 067	644 252
Sistem Flores	120 916	108 397	415 061

Bersambung ke hal berikut / Continued to next page ...

Lanjutan Tabel/Continued Table 6.1

Kabupaten/Kota Regency/Municipality	Listrik Terjual Electricity Sold (KWh)	Dipakai Sendiri Own Used (KWh)	Susut/ Hilang Shrinkage/ Lost (KWh)
(1)	(5)	(6)	(7)
Kabupaten / Regency			
1. Sumba Barat	22 918	52	396
2. Sumba Timur	58 815	0	909
3. Kupang ^{2,3}	4 761	-	11
4. Timor Tengah Selatan ³
5. Timor Tengah Utara ^{2,3}	505	-	-
6. Belu ³
7. Alor	40 997	-	713
8. Lembata	35 348	49	217
9. Flores Timur	67 581	3	109
10. Sikka ^{2,4}	2 209	-	0
11. Ende ^{2,4}	1 637 980	-	-
12. Ngada ⁴
13. Manggarai ^{2,4}	8 526	-	-
14. Rote Ndao	34 109	-	152
15. Manggarai Barat ²	1 729	-	-
16. Sumba Tengah ¹
17. Sumba Barat Daya	35 700	15	469
18. Nagekeo ⁴
19. Manggarai Timur ^{2,4}	2 052	-	-
20. Sabu Raijua	15 130	-	114
21. Malaka	17 644	-	582
Kota / Municipality			
1. Kota Kupang ³
Sistem Timor	614 801	26 761	2 690
Sistem Flores	390 583	20 828	3 650

Catatan/Note: ¹Data tergabung dengan wilayah Sumba Barat

²Sistem Pembangkit *Isolated*

³Masuk Sistem Timor

⁴Masuk Sistem Flores

Sumber/Source: PT. PLN (PERSERO) Wilayah Usaha Nusa Tenggara Timur/ State Electrical Provider of Region Nusa Tenggara Timur

Tabel
Table 6.2

**Jumlah Pelanggan Listrik Menurut Kabupaten/Kota di Provinsi
Nusa Tenggara Timur, 2018-2022**
**Number of Electricity Customers by Regency/Municipality in Nusa
Tenggara Timur Province, 2018-2022**

Kabupaten/Kota Regency/Municipality	2018¹	2019¹	2020	2021	2022
(1)	(2)	(3)	(4)	(5)	(6)
Kabupaten / Regency					
1. Sumba Barat	14 052	16 680	19 070	21 623	19 061
2. Sumba Timur	28 402	30 959	34 077	36 577	39 607
3. Kupang	41 113	47 084	59 638	66 237	82 283
4. Timor Tengah Selatan	45 046	53 989	64 762	73 284	84 119
5. Timor Tengah Utara	35 446	41 374	49 960	53 966	55 704
6. Belu	47 111	56 761	65 174	70 474	43 303
7. Alor	28 594	32 394	37 470	41 421	46 185
8. Lembata	25 494	30 545	33 775	36 518	38 833
9. Flores Timur	56 052	59 808	63 071	66 444	69 210
10. Sikka	52 551	58 785	62 890	67 356	69 410
11. Ende	48 386	51 403	55 001	58 464	63 290
12. Ngada	45 880	50 151	55 235	59 687	34 189
13. Manggarai	53 700	66 528	83 843	97 103	62 116
14. Rote Ndao	23 164	28 177	32 685	36 353	38 854
15. Manggarai Barat	19 544	26 547	31 959	39 814	51 960
16. Sumba Tengah ¹	7 613
17. Sumba Barat Daya	16 997	21 596	25 911	29 391	31 255
18. Nagekeo ¹	27 806
19. Manggarai Timur ¹	41 624
20. Sabu Raijua ¹	16 286
21. Malaka ¹	33 600
Kota / Municipality					
1. Kota Kupang	129 855	142 236	154 567	163 775	147 864
Nusa Tenggara Timur	711 387	815 017	929 088	1 018 487	1 104 172

Catatan/Note: ¹Data tergabung dengan ULP kabupaten induk/Data integrated with master regency's ULP

Sumber/Source: PT. PLN (PERSERO) Wilayah Usaha Nusa Tenggara Timur/ State Electrical Provider of Region Nusa Tenggara Timur

Tabel
Table 6.3

**Jumlah Pelanggan dan Air yang Disalurkan Menurut Kabupaten/
Kota di Provinsi Nusa Tenggara Timur, 2021-2022**
**Number of Customers and Distributed Water by Regency/
Municipality di Provinsi Nusa Tenggara Timur, 2021-2022**

Kabupaten/Kota Regency/Municipality	Pelanggan Number of Customers		Air Disalurkan Distributed Water (m ³)	
	2021	2022	2021	2022 ^x
(1)	(2)	(3)	(4)	(5)
Kabupaten / Regency				
1. Sumba Barat	-	...	-	-
2. Sumba Timur	9 440	...	3 110 524	3 066 510
3. Kupang	22 166	...	5 422 624	5 467 065
4. Timor Tengah Selatan	6 985	...	1 018 855	1 486 880
5. Timor Tengah Utara	4 491	...	828 411	805 003
6. Belu	4 049	...	455 869	709 514
7. Alor	3 162	...	942 006	976 833
8. Lembata	5 788	...	772 677	845 908
9. Flores Timur	7 473	...	1 350 134	1 268 925
10. Sikka	19 591	...	3 075 548	3 135 096
11. Ende	12 050	...	3 543 378	2 781 143
12. Ngada	9 500	...	1 775 973	...
13. Manggarai	29 107	...	5 855 010	6 130 400
14. Rote Ndao	6 363	...	1 282 259	1 256 062
15. Manggarai Barat	8 000	...	1 554 670	2 066 961
16. Sumba Tengah	-	...	-	-
17. Sumba Barat Daya	-	...	-	-
18. Nagekeo	5 172	...	602 100	537 928
19. Manggarai Timur	-	...	-	-
20. Sabu Raijua	-	...	-	-
21. Malaka	-	...	-	-
Kota / Municipality				
1. Kota Kupang	13 691	...	2 426 371	1 746 300
Nusa Tenggara Timur	167 028	...	34 016 409	32 280 528

Bersambung ke hal berikut / Continued to next page...

Lanjutan Tabel/Continued Table 6.3

Kabupaten/Kota Regency/Municipality	Nilai Value(Rp)	
	2021	2022 ^x
(1)	(6)	(7)
Kabupaten / Regency		
1. Sumba Barat	-	-
2. Sumba Timur	10 654 235 900	10 623 021 000
3. Kupang	31 764 681 200	32 801 816 000
4. Timor Tengah Selatan	5 453 698 700	9 575 431 000
5. Timor Tengah Utara	2 691 794 296	4 762 148 000
6. Belu	5 046 851 404	4 871 900 000
7. Alor	1 980 460 800	2 211 150 000
8. Lembata	2 133 724 500	2 285 000 000
9. Flores Timur	7 219 123 900	7 250 973 000
10. Sikka	14 417 881 500	13 617 465 000
11. Ende	10 279 621 430	9 153 410 000
12. Ngada	9 167 993 828	...
13. Manggarai	20 312 008 250	17 457 178 000
14. Rote Ndao	4 114 640 000	4 936 791 000
15. Manggarai Barat	7 383 199 402	10 179 904 000
16. Sumba Tengah	-	-
17. Sumba Barat Daya	-	-
18. Nagekeo	1 070 077 245	1 374 049 000
19. Manggarai Timur	-	-
20. Sabu Raijua	-	-
21. Malaka	-	-
Kota / Municipality		
1. Kota Kupang	11 967 315 500	15 161 304 000
Nusa Tenggara Timur	145 657 307 855	146 261 540 000

Sumber/Source: PDAM Kabupaten/Kota se-Nusa Tenggara Timur/Indonesian Regional Water Utility Company throughout NTT Province

Tabel
Table 6.4

Jumlah Usaha dan Jenis Ijin Usaha Pertambangan Menurut Kabupaten/Kota di Provinsi Nusa Tenggara Timur, 2022
Number of enterprise, and Business License Type of Labor Mining Companies by Regency/Municipality in Nusa Tenggara Timur Province, 2022

Kabupaten/Kota Regency/Municipality	Jumlah usaha Number of Enterprise	Jenis Ijin Usaha Pertambangan / Business License Type of Labor Mining Companies	
		Eksplorasi / Exploration	Operasi Produksi / Production operation
(1)	(2)	(3)	(4)
Kabupaten / Regency			
1. Sumba Barat	-	-	-
2. Sumba Timur	-	-	-
3. Kupang	31	15	16
4. Timor Tengah Selatan	45	9	36
5. Timor Tengah Utara	5	-	5
6. Belu	5	1	4
7. Alor	5	1	4
8. Lembata	3	1	2
9. Flores Timur	5	1	4
10. Sikka	5	1	4
11. Ende	6	1	5
12. Ngada	4	3	1
13. Manggarai	2	-	2
14. Rote Ndao	13	11	2
15. Manggarai Barat	18	6	12
16. Sumba Tengah	-	-	-
17. Sumba Barat Daya	-	-	-
18. Nagekeo	14	12	2
19. Manggarai Timur	2	-	2
20. Sabu Raijua	-	-	-
21. Malaka	1	1	-
Kota / Municipality			
1. Kota Kupang	1	-	1
Nusa Tenggara Timur	165	63	102

Sumber/Source: Dinas Energi dan Sumber Daya Mineral Provinsi NTT/ Energy and Mineral Resources of Nusa Tenggara Timur Province

Tabel
Table 6.5

**Indeks Kemahalan Konstruksi (IKK) Menurut Kabupaten/Kota di
Provinsi Nusa Tenggara Timur, 2018-2022**
**Construction Cost Index by Regency/Municipality in Nusa
Tenggara Timur Province, 2018-2022**

Kabupaten/Kota Regency/Municipality	2018^{b)}	2019^{b)}	2020^{b)}	2021^{c)}	2022^{c)}
(1)	(2)	(3)	(4)	(5)	(6)
Kabupaten / Regency					
1. Sumba Barat	106,96	103,00	101,51	96,14	95,70
2. Sumba Timur	101,04	97,77	101,50	95,74	96,26
3. Kupang	84,19	88,82	88,49	83,75	83,62
4. Timor Tengah Selatan	93,74	96,06	98,12	91,57	89,84
5. Timor Tengah Utara	79,78	88,58	84,90	83,12	82,61
6. Belu	86,18	88,54	85,71	81,46	81,85
7. Alor	121,73	107,91	105,54	101,01	105,43
8. Lembata	100,97	100,05	97,56	100,28	97,06
9. Flores Timur	105,26	101,87	100,72	99,77	98,17
10. Sikka	97,79	96,28	89,07	88,62	89,80
11. Ende	101,72	95,66	92,18	89,25	90,05
12. Ngada	104,96	92,85	101,49	93,08	90,10
13. Manggarai	113,33	114,37	115,74	101,18	105,60
14. Rote Ndao	90,3	99,49	101,18	98,55	99,57
15. Manggarai Barat	99,47	99,60	96,82	100,14	100,12
16. Sumba Tengah	107,53	101,53	101,95	93,92	96,61
17. Sumba Barat Daya	106,17	105,98	102,60	94,40	95,74
18. Nagekeo	102,12	98,92	92,02	87,99	89,17
19. Manggarai Timur	99,99	102,58	102,76	100,39	98,92
20. Sabu Raijua	119,78	116,72	117,51	111,63	107,90
21. Malaka	85,45	86,91	85,65	81,00	85,01
Kota / Municipality					
1. Kota Kupang	99,19	101,48	99,81	92,44	88,30
Nusa Tenggara Timur^{a)}					
	99,79	99,03	97,95	93,58	93,69

Sumber/Source: Badan Pusat Statistik Provinsi Nusa Tenggara Timur/BPS-Statistics Nusa Tenggara Timur Province

Keterangan/Remarks: *) Bukan penjumlahan/rata-rata nilai / Not summation/average

a) Kota acuan/reference city = Surabaya

b) Kota acuan/reference city = Semarang

c) Kota acuan/reference city = Makassar

Bab 7

Industri Manufaktur

Manufacturing Industry



3 Industri dengan Jumlah Tenaga Kerja Terbanyak, 2021

3 Industries with the Most Employees, 2021

Industri Besar & Sedang

Large and Medium Industry

875

Makanan
Food Product



222

Furnitur
Furniture



102

Minuman
Beverage



Industri Mikro dan Kecil

Micro and Small Industry

114.681

Tekstil
Textiles



64.444

Makanan
Food Product



22.054

Minuman
Beverage



PENJELASAN TEKNIS

1. Pengumpulan data industri besar dan sedang dilakukan melalui Survei Industri Besar dan Sedang (IBS) dilaksanakan setiap tahun secara lengkap (sensus) sejak tahun 1975. Survei IBS mencakup semua perusahaan industri yang mempunyai tenaga kerja 20 orang atau lebih dengan menggunakan kuesioner IIA.
2. Klasifikasi industri yang digunakan dalam survei ini berdasar kepada Klasifikasi Baku Lapangan Usaha Indonesia (KBLI). KBLI adalah klasifikasi lapangan usaha yang berdasar kepada International Standard Industrial Classification of All Economic Activities (ISIC) revisi 3 yang telah disesuaikan dengan kondisi Indonesia.
3. Industri Manufaktur adalah suatu kegiatan ekonomi yang melakukan kegiatan mengubah suatu barang dasar secara mekanis, kimia, atau dengan tangan sehingga menjadi barang jadi/setengah jadi, dan atau barang yang kurang nilainya menjadi barang yang lebih tinggi nilainya, dan sifatnya lebih dekat kepada pemakai akhir. Termasuk dalam kegiatan ini adalah jasa industri dan pekerjaan perakitan (assembling).
4. Jasa Industri adalah kegiatan

TECHNICAL NOTES

1. *Data collection of large and medium scale manufacturing is conducted through The Large and Medium Manufacturing Establishment Survey that has been done annually for all industries (census) since 1975. Mining is an activity of taking valued quarrying material from within the earth layer, under earth surface, and under water level. Large and Medium Manufacturing Establishment Survey covers all manufactures/ industries with 20 workers or more by questionnaire IIA.*
2. *The industrial classification adopted in this survey refers to the Klasifikasi Baku Lapangan Usaha Indonesia (KBLI). KBLI is classification of economic activities based on the International Standard Industrial Classification of All Economic Activities (ISIC rev 3) that has been modified according to the local condition in Indonesia.*
3. *Manufacturing industry is defined as an economic activity processing basic goods mechanically, chemicals or manually into final or intermediate goods. It is also defined as processing of lower value goods into higher value goods as final or intermediate products. The activities also include services for manufacturing and assembling.*

- industry yang melayani keperluan pihak lain. Pada kegiatan ini bahan baku disediakan oleh pihak lain sedangkan pihak pengolah hanya melakukan pengolahannya dengan mendapat imbalan sebagai balas jasa (upah maklon).
5. Perusahaan atau Usaha Industri adalah suatu unit (kesatuan) usaha yang melakukan kegiatan ekonomi, bertujuan menghasilkan barang atau jasa, terletak pada suatu bangunan atau lokasi tertentu, dan mempunyai catatan administrasi tersendiri mengenai produksi dan struktur biaya serta ada seorang atau lebih yang bertanggung jawab atas usaha tersebut.
 6. Industri Manufaktur dikelompokkan ke dalam 4 golongan berdasarkan banyaknya pekerja, yaitu: Industri Besar (100 orang pekerja atau lebih), Industri Sedang/Menengah (20-99 orang pekerja), Industri Kecil (5-19 orang pekerja), dan Industri Mikro (1-4 orang pekerja).
 7. Input atau biaya antara adalah biaya yang dikeluarkan dalam proses industry yang berupa bahan baku, bahan bakar, barang lainnya diluar bahan baku/bahan penolong, jasa industry, sewa gedung, dan biaya jasa non industri.
 8. Output adalah nilai keluaran yang
4. *Services for manufacturing is defined as a manufacturing activity which serving other manufacturing establishments. In this case, raw materials are supplied by others while the workers are paid as a compensation for processing raw materials.*
 5. *A manufacturing establishment is defined as a production unit engaged in economic activity, producing goods or services, located in a building or in a certain location, keeping a business record concerning the production and cost structure, and having a person or more that are responsible to those activities.*
 6. *Manufacturing industries are categorized into four groups, based on the number of employees: Large scale manufacturing (100 employees or more), Medium scale manufacturing (20-99 employees), Small scale manufacturing (5-19 employees), and Mikro scale manufacturing (1-4 employees).*
 7. *Input or intermediate is defined as cost of raw materials and supporting materials, fuel, other materials, electricity, Municipality, industrial services, building rent, and nonindustrial services etc.*
 8. *Output is defined as total value of*

dihasilkan dari proses kegiatan industry yang berupa barang yang dihasilkan, tenaga listrik yang dijual, jasa industry, keuntungan jual beli, penambahan stok barang setengah jadi dan penerimaan lain.

all processed goods which include production, electricity sold, industrial services, profits, change in stocks and other incomes.

- | | |
|---|--|
| <p>9. Nilai Tambah adalah besarnya output dikurangi besarnya nilai input (antara).</p> | <p>9. <i>Value added is defined as subtraction from output to input.</i></p> |
| <p>10. Pengeluaran untuk tenaga kerja adalah merupakan imbalan atas jasa-jasa yang telah dikorbankan oleh pekerja untuk pihak lain yang meliputi upah/gaji, upah lembur, hadiah, bonus dan sejenisnya, iuran dana pension, tunjangan social, tunjangan kecelakaan, dan lainnya.</p> | <p>10. <i>Labor Cost is defined as compensation for workers in the form of money and goods. Labor cost covers wage and salary, overtime pay, bonus in cash and goods, pension funds, social allowance, accident allowance e.t.c.</i></p> |
| <p>11. Modal Tetap adalah modal kerja yang dapat digunakan lebih dari satu tahun.</p> | <p>11. <i>Fixed Asset is working capital that can be used for more than one year.</i></p> |
| <p>12. Pajak tidak langsung adalah pajak yang langsung dibayarkan oleh pihak perusahaan. Termasuk PPn.</p> | <p>12. <i>Indirect tax is tax paid by establishment including value added taxes (PPn)</i></p> |
| <p>13. Bahan baku adalah bahan-bahan yang digunakan untuk proses produksi dalam membentuk suatu barang produksi.</p> | <p>13. <i>Raw material is materials used in the production process of production goods.</i></p> |
| <p>14. Barang yang dihasilkan adalah barang yang dihasilkan dalam proses produksi.</p> | <p>14. <i>Outcome product is goods related in the production process.</i></p> |

- | | |
|--|--|
| <p>15. Klasifikasi Industri</p> <p>10. Industri Makanan</p> <p>11. Industri Minuman</p> <p>12. Industri Pengolahan Tembakau</p> <p>13. Industri Tekstil</p> <p>14. Industri Pakaian Jadi</p> <p>15. Industri Kulit, Barang dari Kulit dan Alas Kaki</p> <p>16. Industri Kayu, barang-barang dari kayu dan gabus (tidak termasuk furniture), dan barang-barang anyaman dari rotan, bamboo dan sejenisnya.</p> <p>17. Industri Kertas dan Barang dari kertas</p> <p>18. Industri Penerbitan, Percetakan dan Reproduksi Media Rekaman</p> <p>19. Industri Produk dari Batu Bara, dan Pengilangan Minyak</p> <p>20. Industri Bahan Kimia dan Barang-barang dari Bahan Kimia.</p> <p>21. Industri Farmasi, produk obat, obat tradisional dan jamu.</p> <p>22. Industri Karet, Barang dari Bahan Karet dan Plastik.</p> <p>23. Industri Barang Galian Bukan Logam</p> <p>24. Industri Logam Dasar</p> <p>25. Industri Barang Logam, bukan Mesin dan Peralatannya</p> <p>26. Industri Komputer, barang elektronik dan optik</p> <p>27. Industri Peralatan Listrik</p> <p>28. Industri Mesin dan</p> | <p>15. <i>Classification of Industry</i></p> <p>10. <i>Food</i></p> <p>11. <i>Beverages</i></p> <p>12. <i>Tobacco</i></p> <p>13. <i>Textiles</i></p> <p>14. <i>Wearing Apparel</i></p> <p>15. <i>Tanning and Dressing of Leather</i></p> <p>16. <i>Wood and Products of Wood except Furniture and Plaiting Materials</i></p> <p>17. <i>Paper and Paper Products</i></p> <p>18. <i>Publishing, Printing and Reproduction of Recorded Media</i></p> <p>19. <i>Coal and Refined Petroleum Products</i></p> <p>20. <i>Chemicals and Chemical Products</i></p> <p>21. <i>Drugs and medicine, herbal medicine</i></p> <p>22. <i>Rubber and Plastics Products</i></p> <p>23. <i>Non-metallic Mineral Products</i></p> <p>24. <i>Basic Metals</i></p> <p>25. <i>Fabricated Metal Products except Machinery and Equipment</i></p> <p>26. <i>Computer, electronic products, and optical</i></p> <p>27. <i>Electrical Equipments</i></p> <p>28. <i>Machinery and Electronic n.e.c</i></p> <p>29. <i>Motor Vehicles, Trailers and Semitrailers</i></p> <p>30. <i>Other Transport Equipment</i></p> <p>31. <i>Furniture</i></p> <p>32. <i>Other Manufacturing</i></p> <p>33. <i>Radio, Television and Communication Equipment and Apparatus</i></p> |
|--|--|

Perlengkapan YTDL

29. Industri Kendaraan Bermotor, Trailer dan Semi Trailer
 30. Industri Alat Angkut Lainnya
 31. Industri Furniture
 32. Industri Pengolahan Lainnya
 33. Jasa Reparasi dan Pemasangan Mesin dan Peralatan
16. Pengumpulan data industri mikro dan kecil (IMK) dilaksanakan pada tahun 1991, 1993, 1994, dan 1995 melalui Survei Industri Kecil dan Kerajinan Rumah tangga (IKKR). Data IMK tahun 1996 dikumpulkan melalui Sensus Ekonomi (SE96) dan sejak tahun 1998 data IMK dikumpulkan melalui Survei Usaha Terintegrasi (SUSI). Sedangkan data IMK tahun 2006 dikumpulkan melalui Sensus Ekonomi (SE06-SS). Data tahun 2007 dan 2008 merupakan angka estimasi, karena tidak ada pengumpulan data. Data tahun 2009 dikumpulkan melalui Survei Industri Mikro dan Kecil (IMK) tahun 2009.
16. *The data collection of micro and small scale industries was conducted through the Small Scale and Household/Cottage Industry Survey in 1991, 1993, 1994 and 1995. The 1996 data was collected through the 1996 Economic Cencus and since 1998 the data were collected through Integrated Establishment Survey. While the 2006 micro and small scale industries data were collected through the Cencus Sample of the 2006 Econimic Cencus. The 2007 and 2008 data were estimated figures, since there were no data collection. The 2009 data was collected throught the Micro and Small scale Industry Surv*

ULASAN

Menurut Survei Industri Besar dan Sedang 2021 ada 56 perusahaan yang bergerak pada sektor industri makanan dengan jumlah pekerja 875 dan pada sektor industri minuman ada 9 perusahaan dengan 102 pekerja. Jika dilihat berdasarkan wilayahnya, ada 13 perusahaan di Kota Kupang dengan 340 pekerja.

DESCRIPTION

Based on the Large and Medium Manufacturing Establishment Survey of 2021, there were 56 establishments on the food industry sector with 875 workers. Meanwhile, there were 9 establishments on beverage sector with 102 workers. Based on area, there are 13 manufactory establishments in Kupang municipality with 340 workers.

<https://ntt.bps.go.id>

7.1 INDUSTRI BESAR DAN SEDANG LARGE AND MEDIUM MANUFACTURING INDUSTRY

Tabel 7.1.1 **Jumlah Perusahaan dan Tenaga Kerja Menurut Klasifikasi Industri pada Industri Besar dan Sedang di Provinsi Nusa Tenggara Timur, 2021**
Number of Companies and Employees by Industrial Classification in Large and Medium Industries in Nusa Tenggara Timur Province, 2021

	Klasifikasi Industri <i>Industrial Classification</i>	Perusahaan* <i>Number of Companies*</i>	Tenaga Kerja* <i>Number of Employees*</i>
	(1)	(2)	(3)
10	Industri Makanan / <i>Food Industry</i>	56	875
11	Industri Minuman / <i>Beverage Industry</i>	9	102
13	Industri Tekstil / <i>Textiles Industry</i>	1	10
18	Industri Pencetakan dan reproduksi media rekaman / <i>Publishing, Printing and Reproduction of Recorded Media</i>	-	-
23	Industri Barang galian bukan logam / <i>Other non-metallic mineral products</i>	1	10
31	Industri furniture / <i>Furniture Industry</i>	6	222
	Jumlah/Total	73	1 219

Sumber/Source: BPS, Survei Industri Besar dan Sedang Tahunan/ *BPS-Statistics Indonesia, The Annual Large and Medium Manufacturing Establishment Survey*

*Angka Sementara/Preliminary Figures

Tabel
Table 7.1.2

Jumlah Perusahaan, Tenaga Kerja pada Industri Besar dan Sedang Menurut Kabupaten/Kota di Provinsi Nusa Tenggara Timur, 2021
Number of Companies, Employees Value in Large and Medium Industries by Regency/Municipality in Nusa Tenggara Timur Province, 2021

Kabupaten/Kota Regency/Municipality	Perusahaan^x Number of Companies^x	Tenaga Kerja^x Number of Employees^x
(1)	(2)	(3)
Kabupaten / Regency		
1. Sumba Barat	-	-
2. Sumba Timur	9	149
3. Kupang	1	120
4. Timor Tengah Selatan	-	-
5. Timor Tengah Utara	-	-
6. Belu	1	25
7. Alor	1	4
8. Lembata	-	-
9. Flores Timur	6	73
10. Sikka	3	65
11. Ende	3	223
12. Ngada	1	18
13. Manggarai	3	157
14. Rote Ndao	-	-
15. Manggarai Barat	1	14
16. Sumba Tengah	-	-
17. Sumba Barat Daya	-	-
18. Nagekeo	-	-
19. Manggarai Timur	31	31
20. Sabu Raijua	-	-
21. Malaka	-	-
Kota / Municipality		
1. Kota Kupang	13	340
Nusa Tenggara Timur	73	1 219

Sumber/Source: BPS, Survei Industri Besar dan Sedang Tahunan/ BPS-Statistics Indonesia, *The Annual Large and Medium Manufacturing Establishment Survey*

^xAngka Sementara/Preliminary Figures

7.2 INDUSTRI MIKRO DAN KECIL MICRO AND SMALL MANUFACTURING INDUSTRY

Tabel 7.2.1 **Jumlah Perusahaan dan Tenaga Kerja Menurut Klasifikasi Industri pada Industri Mikro dan Kecil di Provinsi Nusa Tenggara Timur, 2021**
Number of Companies and Employees by Industrial Classification in Micro and Small Industries in Nusa Tenggara Timur Province, 2021

	Klasifikasi Industri <i>Industrial Classification</i>	Perusahaan <i>Number of Companies</i>	Tenaga Kerja <i>Number of Employees</i>
	(1)	(2)	(3)
10	Industri Makanan / <i>Food Industry</i>	36 064	64 444
11	Industri Minuman / <i>Beverage Industry</i>	12 040	22 054
12	Industri Pengolahan Tembakau / <i>Tobacco Manufacturing</i>	618	1 193
13	Industri Tekstil / <i>Textiles Industry</i>	78 430	114 681
14	Industri Pakaian Jadi / <i>Wearing Apparel</i>	4 220	5 435
15	Industri Kulit, Barang dari Kulit & Alas Kaki / <i>Tanning and Dressing of Leather</i>	96	149
16	Industri kayu, barang dari kayu dan gabus (tidak termasuk furniture), dan barang-barang anyaman dari rotan, bambu dan sejenisnya / <i>Sawn and Processed timber industry</i>	11 603	19 165
18	Industri Pencetakan dan reproduksi media rekaman / <i>Publishing, Printing and Reproduction of Recorded Media</i>	18	72
20	Industri Bahan Kimia dan Barang-barang Dari Bahan Kimia / <i>Industrial Chemicals Items of Materials Chemistry</i>	112	290
21	Industri Farmasi, Produk Obat, Obat Tradisional Dan Jamu / <i>Industry Pharmacy, Medicinal Products, Traditional and Herbal</i>	91	130

Bersambung ke hal berikut / *Continued to next page...*

MANUFACTURING INDUSTRY

Lanjutan Tabel/Continued Table 7.2.1

	Klasifikasi Industri <i>Industrial Classification</i>	Perusahaan <i>Number of Companies</i>	Tenaga Kerja <i>Number of Employees</i>
	(1)	(2)	(3)
23	Industri barang galian bukan logam / <i>Minerals Goods nonmetallic Industry</i>	3 520	9 969
25	Industri Barang Logam, bukan Mesin & Peralatannya/ <i>Metal goods industry, not Machinery and Equipment</i>	1 053	1 971
30	Industri Alat Angkutan Lainnya/ <i>Other Transportation Equipment Industry</i>	5	10
31	Industri furniture / <i>Furniture Industry</i>	5 262	6 702
32	Industri Pengolahan Lainnya / <i>Other Industry</i>	2 924	4 592
33	Jasa Reparasi dan Pemasangan Mesin dan Peralatan/ <i>Machinery and Equipment Repair and Installation Services</i>	249	603
	Jumlah/Total	156 305	251 460

Sumber/Source: Diolah dari Survei Industri Mikro dan Kecil BPS Provinsi Nusa Tenggara Timur/ *Based on The Annual Micro and Small Manufacturing Establishment Survey, BPS*

Tabel
Table 7.2.2

Jumlah Perusahaan, Tenaga Kerja, Pendapatan, dan Pengeluaran pada Industri Mikro dan Kecil Menurut Kabupaten/Kota di Provinsi Nusa Tenggara Timur, 2021
Number of Companies, Employees, Revenue, and Expenditure in Micro and Small Industries by Regency/Municipality in Nusa Tenggara Timur Province, 2021

Kabupaten/Kota Regency/Municipality	Perusahaan Number of Companies	Tenaga Kerja Number of Employees	Pendapatan (ribu rupiah) Revenue (thousand rupiahs)	Pengeluaran (ribu rupiah) Expenditure (thousand rupiahs)
(1)	(2)	(3)	(4)	(5)
Kabupaten / Regency				
1. Sumba Barat	1679	2882	45 097 629	18 785 130
2. Sumba Timur	7056	13 434	199 306 533	88 687 468
3. Kupang	3585	6 466	177 614 844	81 127 798
4. Timor Tengah Selatan	5969	9 620	182 666 068	71 865 036
5. Timor Tengah Utara	5549	8 122	177 313 038	84 910 718
6. Belu	3349	5 310	96 918 463	39 619 773
7. Alor	5697	10331	356 041 837	53 983 537
8. Lembata	2473	3441	124 168 563	45 626 336
9. Flores Timur	12888	22 837	355 840 154	161 955 501
10. Sikka	23300	40 283	598 645 928	234 647 694
11. Ende	10144	15 099	160 507 178	82 220 241
12. Ngada	2922	3 924	570 429 828	234 811 290
13. Manggarai	14245	16 960	464 481 604	271 705 962
14. Rote Ndao	4144	7345	357 370 778	160 437 407
15. Manggarai Barat	6441	9851	187 689 292	85 425 927
16. Sumba Tengah	1064	2199	12 157 462	4 242 733
17. Sumba Barat Daya	20020	33707	620 141 850	295 618 772
18. Nagekeo	4918	7641	289 895 635	156 911 713
19. Manggarai Timur	3250	4024	85 579 928	30 549 491
20. Sabu Raijua	1282	2374	68 366 710	30 071 210
21. Malaka	12157	17383	322 698 455	139 384 109
Kota / Municipality				
1. Kota Kupang	4173	8 227	242192349	108614618
Nusa Tenggara Timur	156 305	251 460	5695 124 126	2481 202 465

Sumber/Source: Diolah dari Survei Industri Mikro dan Kecil BPS Provinsi Nusa Tenggara Timur/ Based on The Annual Micro and Small Manufacturing Establishment Survey, BPS

Bab 8

Pariwisata

Tourism



Jumlah Akomodasi dan Tempat Tidur di NTT 2022

Number of Accommodation and Beds in NTT 2022



Hotel Berbintang
Classified Hotel

38

Hotel
Units



2.854

Kamar
Rooms



Hotel Non Berbintang
Non Classified Hotel

489

Hotel
Units



7.233

Kamar
Rooms

Jumlah Tamu Menginap Hotel Bintang 2022

Number of Visitors stay in Classified Hotel 2022

Mancanegara
International

58.213

Domestik
Domestic

744.428



PENJELASAN TEKNIS**TECHNICAL NOTES**

1. Wisatawan mancanegara ialah setiap pengunjung yang mengunjungi suatu Negara di luar tempat tinggalnya, didorong oleh satu atau beberapa keperluan tanpa bermaksud memperoleh penghasilan ditempat yang dikunjungi dan lamanya kunjungan tersebut tidak lebih dari satu tahun (12 bulan). Definisi ini mencakup 2 (dua) kategori wisatawan mancanegara, yaitu:

a. Wisatawan (turis) ialah setiap pengunjung seperti definisi di atas yang tinggal paling sedikit 24 jam, akan tetapi tidak lebih dari 1 (satu) tahun di tempat yang dikunjungi, dengan maksud antara lain:

- berlibur, rekreasi, olah raga
- bisnis, menghadiri pertemuan, studi dan kunjungan dengan alasan kesehatan.

b. Excursionist ialah setiap pengunjung seperti definisi di atas yang tinggal kurang dari 24 jam ditempat yang dikunjungi (termasuk "Cruise Passengers"). Cruise Passengers ialah setiap pengunjung yang tiba di suatu Negara dimana mereka tidak menginap di akomodasi yang tersedia di Negara tersebut, misalnya dengan kapal laut.

1. *A foreign visitor is any person visiting a country other than his usual place of residence for any reason other than for earning income in the country visited, and the length of stay is no more than one year (12 months)*

This definition covers two categories of foreign visitors, namely:

a. "Tourist" is any visitor staying for at least 24 hours, but not more than one year, in the country visited, with the intention of visiting and for any of these purposes:

- *pleasure, recreation and sports*
- *business, visiting friends and relatives, missions, attending meetings, conferences, visit for health reasons and study*

b. "Excursionist" is any visitor staying less than 24 hours in the country visited including: "Cruise Passengers", i.e. visitors arriving in a country without staying in any accommodation available in the visited country.

2. Rata-rata Lama Tinggal adalah rata-rata waktu tinggal wisatawan mancanegara di Indonesia untuk satu kali kunjungan.
 3. Penerimaan Negara dari wisatawan mancanegara adalah hasil kali antara rata-rata pengeluaran wisman per kunjungan dengan jumlah kunjungan wisman.
 4. Akomodasi ialah suatu usaha yang menggunakan suatu bangunan atau sebagian bangunan yang disediakan secara khusus, dan setiap orang dapat menginap, makan serta memperoleh pelayanan dan fasilitas lainnya dengan pembayaran. Akomodasi dibedakan antara hotel dan akomodasi lainnya. Ciri khusus dari hotel adalah mempunyai restoran yang berada di bawah manajemen hotel tersebut.
 5. Hotel berbintang yaitu hotel yang telah memenuhi persyaratan yang telah ditentukan seperti persyaratan fisik, bentuk pelayanan yang diberikan, kualifikasi tenaga kerja, jumlah kamar dan lainnya. Hotel tidak berbintang yaitu hotel yang tidak memenuhi persyaratan yang telah ditentukan.
 6. Tingkat penghunian kamar hotel adalah persentase banyaknya malam kamar yang dihuni
2. *Average Length of Stay is the average duration stay of foreign visitors in Indonesia for one trip.*
 3. *Revenue from foreign visitor is the number of foreign visitors in Indonesia multiplied by the average expenditures per visit.*
 4. *An accommodation is an establishment using a building or a part of building, prepared commercially for any person to stay, eat and obtain service as well as other facilities. Accommodation is segregated into hotel and other accommodations. The special characteristic of a hotel is having a restaurant under the hotel management.*
 5. *A classified hotel is an accommodation which meets specified standards regarding physical requirements, services provided, manpower qualifications, number of rooms available, etc. A non-classified hotel is an accommodation which has not met the requirements previously mentioned.*
 6. *Room occupancy Rate is the number of room-nights occupied divided by the number of room-*

terhadap banyaknya malam kamar yang tersedia.

nights available, multiplied by 100 percent.

7. Rata-rata lamanya tamu menginap adalah hasil bagi antara banyaknya malam tempat tidur yang terpakai dengan banyaknya tamu yang menginap di hotel dan akomodasi lainnya.

7. *Average length of stay is the number of bed-nights used divided by the number of guests staying at the accommodation.*

<https://ntt.bps.go.id>

ULASAN

Pada Tahun 2022, terdapat 38 hotel berbintang di NTT, dengan total kamar mencapai 2.854 kamar. Sebanyak 17 hotel, atau lebih dari separuh jumlah hotel berbintang, terdapat di Kota Kupang. Sisanya, menyebar di Kabupaten Sumba Barat, Alor, Sikka, dan Manggarai Barat.

Jumlah wisatawan yang mengunjungi Provinsi NTT tahun 2022 adalah sebanyak 802 641 orang terdiri atas 58.213 wisatawan mancanegara dan 744.428 wisatawan domestik. Jumlah ini mengalami kenaikan dibandingkan tahun 2021 dengan total 552.386 wisatawan.

DESCRIPTION

In 2022, there were 38 Classified Hotel in NTT, with 2.854 rooms in total. 17 hotel among them, or about more than 50 percent of classified hotel in NTT were placed in Kupang Municipality. The rest of them were spreaded in Sumba Barat, Alor, Sikka, and Manggarai Barat regencies.

The number of tourists that visited NTT in 2022 were 802.641 people, consisting of 58.213 foreign tourists and 744.428 domestic tourists. This number increased from 2021 with total of 552.386 tourists.

Tabel
Table 8.1

Jumlah Akomodasi, Kamar, dan Tempat Tidur yang Tersedia pada Hotel Bintang Menurut Kabupaten/Kota di Provinsi Nusa Tenggara Timur, 2021-2022
Number of Accommodations, Available Rooms and Beds in Classified Hotel by Regency/Municipality in Nusa Tenggara Timur Province, 2021-2022

Kabupaten/Kota Regency/Municipality	2021		
	Akomodasi Accommodations	Kamar Rooms	Tempat Tidur Beds
(1)	(3)	(4)	(5)
Kabupaten / Regency			
1. Sumba Barat	3	63	101
2. Sumba Timur	-	-	-
3. Kupang	-	-	-
4. Timor Tengah Selatan	-	-	-
5. Timor Tengah Utara	-	-	-
6. Belu	-	-	-
7. Alor	2	87	130
8. Lembata	-	-	-
9. Flores Timur	-	-	-
10. Sikka	2	114	196
11. Ende	-	-	-
12. Ngada	-	-	-
13. Manggarai	-	-	-
14. Rote Ndao	-	-	-
15. Manggarai Barat	10	887	1 458
16. Sumba Tengah	-	-	-
17. Sumba Barat Daya	-	-	-
18. Nagekeo	-	-	-
19. Manggarai Timur	-	-	-
20. Sabu Raijua	-	-	-
21. Malaka	-	-	-
Kota / Municipality			
1. Kota Kupang	17	1 477	2 203
Nusa Tenggara Timur	34	2 628	4 088

Bersambung ke hal berikut / Continued to next page...

Lanjutan Tabel/Continued Table 8.1

Kabupaten/Kota Regency/Municipality	2022		
	Akomodasi Accommodations	Kamar Rooms	Tempat Tidur Beds
	(1)	(6)	(7)
Kabupaten / Regency			
1. Sumba Barat	5	87	187
2. Sumba Timur	-	-	-
3. Kupang	-	-	-
4. Timor Tengah Selatan	-	-	-
5. Timor Tengah Utara	-	-	-
6. Belu	-	-	-
7. Alor	2	111	166
8. Lembata	-	-	-
9. Flores Timur	-	-	-
10. Sikka	2	115	197
11. Ende	-	-	-
12. Ngada	-	-	-
13. Manggarai	-	-	-
14. Rote Ndao	-	-	-
15. Manggarai Barat	12	1 059	2 062
16. Sumba Tengah	-	-	-
17. Sumba Barat Daya	-	-	-
18. Nagekeo	-	-	-
19. Manggarai Timur	-	-	-
20. Sabu Raijua	-	-	-
21. Malaka	-	-	-
Kota / Municipality			
1. Kota Kupang	17	1 482	2 352
Nusa Tenggara Timur	38	2 854	4 964

Sumber/Source: BPS, Updating Direktori Pariwisata/BPS-Statistics Indonesia, Tourism Updating Directory

Tabel
Table 8.2

Jumlah Akomodasi, Kamar, dan Tempat Tidur yang Tersedia pada Hotel Non Bintang dan Akomodasi Lainnya Menurut Kabupaten/Kota di Provinsi Nusa Tenggara Timur, 2021-2022
Number of Accommodations, Available Rooms and Beds in Non-Classified Hotel and Other Accommodations by Regency/ Municipality in Nusa Tenggara Timur Province, 2021-2022

Kabupaten/Kota Regency/Municipality	2021		
	Akomodasi Accommodations	Kamar Rooms	Tempat Tidur Beds
(1)	(3)	(4)	(5)
Kabupaten / Regency			
1. Sumba Barat	15	230	388
2. Sumba Timur	16	395	580
3. Kupang	3	55	77
4. Timor Tengah Selatan	9	220	392
5. Timor Tengah Utara	11	256	366
6. Belu	16	315	519
7. Alor	12	109	175
8. Lembata	5	95	149
9. Flores Timur	15	204	318
10. Sikka	33	582	963
11. Ende	54	559	863
12. Ngada	34	408	579
13. Manggarai	33	506	903
14. Rote Ndao	26	310	491
15. Manggarai Barat	68	938	1 470
16. Sumba Tengah	–	–	–
17. Sumba Barat Daya	16	319	524
18. Nagekeo	9	135	222
19. Manggarai Timur	9	123	217
20. Sabu Raijua	4	44	50
21. Malaka	6	117	188
Kota / Municipality			
1. Kota Kupang	59	1 348	2 124
Nusa Tenggara Timur	453	7 268	11 558

Bersambung ke hal berikut / Continued to next page ...

Lanjutan Tabel/Continued Table 8.2

Kabupaten/Kota Regency/Municipality	2022		
	Akomodasi Accommodations	Kamar Rooms	Tempat Tidur Beds
	(1)	(3)	(4)
Kabupaten / Regency			
1. Sumba Barat	16	224	434
2. Sumba Timur	13	264	403
3. Kupang	3	77	55
4. Timor Tengah Selatan	9	235	444
5. Timor Tengah Utara	11	259	362
6. Belu	17	398	506
7. Alor	13	117	162
8. Lembata	5	97	167
9. Flores Timur	8	101	167
10. Sikka	26	363	542
11. Ende	85	702	1 132
12. Ngada	34	421	593
13. Manggarai	34	517	948
14. Rote Ndao	33	355	586
15. Manggarai Barat	85	1 007	2 090
16. Sumba Tengah	1	-	-
17. Sumba Barat Daya	14	297	514
18. Nagekeo	7	116	188
19. Manggarai Timur	9	118	200
20. Sabu Raijua	3	32	43
21. Malaka	6	116	179
Kota / Municipality			
1. Kota Kupang	57	1417	2 267
Nusa Tenggara Timur	489	7 233	11 982

Sumber/Source: BPS, Updating Direktori Pariwisata/BPS-Statistics Indonesia, Tourism Updating Directory

Tabel
Table 8.3

Rata-rata Lama Menginap Tamu Asing dan Tamu Domestik Menurut Bulan (hari) di Provinsi Nusa Tenggara Timur, 2022
Length Average of Stay of Foreign and Domestic Guests by Month in Nusa Tenggara Timur Province, 2022

Kabupaten/Kota <i>Regency/Municipality</i>	Tamu Asing <i>Foreign Guests</i>	Tamu Domestik <i>Domestic Guests</i>
(1)	(2)	(3)
Januari/ <i>January</i>	3,06	1,43
Februari/ <i>February</i>	2,42	1,58
Maret/ <i>March</i>	1,98	1,75
April/ <i>April</i>	1,89	1,54
Mei/ <i>May</i>	2,1	1,64
Juni/ <i>June</i>	2,8	1,65
Juli/ <i>July</i>	2,5	1,68
Agustus/ <i>August</i>	2,1	1,69
September/ <i>September</i>	2,14	1,59
Oktober/ <i>October</i>	2,11	1,79
November/ <i>November</i>	2,13	1,66
Desember/ <i>December</i>	2,16	1,87
Tahunan/ <i>Yearly</i>	2,22	1,69

Sumber/Source: BPS, Survei Hotel Bulanan (VHTS)/ BPS-Statistics Indonesia, *Hotels Survey*

Tabel
Table 8.4**Persentase Tingkat Penghunian Kamar Hotel dan Akomodasi Lainnya Menurut Jenis Hotel dan Bulan di Provinsi Nusa Tenggara Timur, 2022*****Occupancy Rate of Hotel and Other Accommodation Room by Hotel Type and Month in Nusa Tenggara Timur Province, 2022***

Bulan Month	Hotel Berbintang Classified Hotel	Hotel Nonbintang Non-Classified Hotel
(1)	(2)	(3)
Januari/ <i>January</i>	29,85	14,72
Februari/ <i>February</i>	28,46	10,08
Maret/ <i>March</i>	40,8	12,61
April/ <i>April</i>	29,64	13,05
Mei/ <i>May</i>	41,46	15,49
Juni/ <i>June</i>	48,32	17,92
Juli/ <i>July</i>	48,44	17,55
Agustus/ <i>August</i>	43,37	17,87
September/ <i>September</i>	41,41	15,84
Oktober/ <i>October</i>	45,34	17,27
November/ <i>November</i>	39,33	14,15
Desember/ <i>December</i>	42,03	14,30
Tahunan/ <i>Yearly</i>	39,83	15,07

Sumber/Source: BPS, Survei Hotel Bulanan (VHTS)/ BPS-Statistics Indonesia, Hotels Survey

Tabel
Table 8.5**Jumlah Rumah Makan/Restoran Menurut Kabupaten/Kota di
Provinsi Nusa Tenggara Timur, 2019-2022**
**Number of Restaurants by Regency/Municipality in Nusa Tenggara
Timur Province, 2019-2022**

Kabupaten/Kota Regency/Municipality	2019	2020	2021	2022
(1)	(2)	(3)	(4)	(5)
Kabupaten / Regency				
1. Sumba Barat	68	68	76	76
2. Sumba Timur	48	48	48	5
3. Kupang	35	35	47	47
4. Timor Tengah Selatan	146	146	146	146
5. Timor Tengah Utara	170	170	170	170
6. Belu	82	82	82	82
7. Alor	14	14	14	14
8. Lembata	11	11	11	11
9. Flores Timur	120	120	120	120
10. Sikka	179	179	189	189
11. Ende	82	82	82	82
12. Ngada	57	57	57	57
13. Manggarai	119	119	119	119
14. Rote Ndao	73	73	75	75
15. Manggarai Barat	109	109	109	109
16. Sumba Tengah	4	4	4	4
17. Sumba Barat Daya	22	22	22	22
18. Nagekeo	137	137	137	137
19. Manggarai Timur	42	42	42	42
20. Sabu Raijua	22	22	22	22
21. Malaka	35	35	40	40
Kota / Municipality				
1. Kota Kupang	1178	1178	1178	1178
Nusa Tenggara Timur	2 753	2 753	2 790	2 747

Sumber/Source: Dinas Pariwisata dan Ekonomi Kreatif Provinsi Nusa Tenggara Timur/ *Tourism and Creative Economy Office of Nusa Tenggara Timur Province*

Tabel
Table 8.6

**Jumlah Daya Tarik Wisata Menurut Tema Wisata dan Kabupaten/
Kota di Provinsi Nusa Tenggara Timur, 2022**
**Number of Tourist Attractions by Regency/City and Tourism Theme
in Nusa Tenggara Timur Province, 2022**

Kabupaten/Kota Regency/Municipality	Daya Tarik Wisata/Tourist Attraction				Jumlah/ Total
	ODTW Alam/ Nature	ODTW Budaya/ Culture	ODTW Minat Khusus ¹ / Special Interest Tourism ¹	ODTW Buatan ¹ / Artificial ¹	
(1)	(2)	(3)	(4)	(5)	(6)
Kabupaten / Regency					
1. Sumba Barat	43	242	-	11	296
2. Sumba Timur	21	16	-	-	37
3. Kupang	35	7	-	-	42
4. Timor Tengah Selatan	22	20	-	2	44
5. Timor Tengah Utara	3	7	-	1	11
6. Belu	44	76	-	14	134
7. Alor	20	16	-	3	39
8. Lembata	45	21	-	7	73
9. Flores Timur	57	63	-	20	140
10. Sikka	39	24	-	10	73
11. Ende	27	20	-	-	47
12. Ngada	24	25	-	8	57
13. Manggarai	19	15	-	3	37
14. Rote Ndao	68	10	-	-	78
15. Manggarai Barat	59	14	-	-	73
16. Sumba Tengah	5	32	-	-	37
17. Sumba Barat Daya	28	20	-	-	48
18. Nagekeo	20	22	-	1	43
19. Manggarai Timur	58	57	-	-	115
20. Sabu Raijua	38	10	-	6	54
21. Malaka	16	11	-	4	31
Kota / Municipality					
1. Kota Kupang	29	23	-	21	73
Nusa Tenggara Timur	720	751	-	111	1 582

Catatan/Note: ¹ Metode klasifikasi berbeda dengan tahun sebelumnya/The classification method is different from the previous year
Sumber/Source: Dinas Pariwisata dan Ekonomi Kreatif Provinsi Nusa Tenggara Timur/ Tourism and Creative Economy Office of Nusa Tenggara Timur Province

Tabel
Table 8.7**Jumlah Tamu Menginap Mancanegara dan Domestik di Provinsi
Nusa Tenggara Timur, 2017-2022**
**Number of International and Domestic Visitors in Nusa Tenggara
Timur Province, 2017-2022**

Tahun Year	Wisatawan Visitors		Jumlah Total
	Mancanegara International	Domestic Domestic	
(1)	(2)	(3)	(4)
2017	185 543	1 006 899	1 192 442
2018	128 241	1 111 191	1 239 432
2019	155 900	831 967	987 867
2020	42 103	324 453	366 556
2021	8 745	543 641	552 386
2022	58 213	744 428	802 641

Sumber/Source: BPS, Survei Hotel Bulanan (VHTS)/ BPS-Statistics Indonesia, Hotels Survey

Tabel
Table 8.8

Jumlah Tamu Menginap Mancanegara dan Domestik Menurut Kabupaten/Kota di Provinsi Nusa Tenggara Timur, 2021-2022
Number of International and Domestic Visitors by Regency/ Municipality of Nusa Tenggara Timur Province, 2021-2022

Kabupaten/Kota Regency/Municipality	2021			2022		
	Wisatawan / Visitor			Wisatawan / Visitor		
	Mancanegara International	Domestik Domestic	Jumlah / Total	Mancanegara International	Domestik Domestic	Jumlah / Total
(1)	(2)	(3)	(4)	(5)	(6)	(7)
Kabupaten / Regency						
1. Sumba Barat	946	7 083	8 029	2 750	10 092	12 842
2. Sumba Timur	87	18 489	18 576	813	34 083	34 896
3. Kupang	-	4 619	4 619	0	3 031	3 031
4. Timor Tengah Selatan	-	11 038	11 038	0	13 258	13 258
5. Timor Tengah Utara	-	10 980	10 980	24	9 259	9 283
6. Belu	34	22 324	22 358	806	23 674	24 480
7. Alor	18	2 382	2 400	10	2 997	3 007
8. Lembata	-	1 760	1 760	2	1 735	1 737
9. Flores Timur	21	20 156	20 177	10	17 369	17 379
10. Sikka	119	21 214	21 333	944	40 529	41 473
11. Ende	6	13 053	13 059	49	15 521	15 570
12. Ngada	29	12 384	12 413	485	16 350	16 835
13. Manggarai	4	10 435	10 439	404	15 398	15 802
14. Rote Ndao	-	1 890	1 890	1 437	1 139	2 576
15. Manggarai Barat	6 129	136 836	142 965	42 916	216 658	259 574
16. Sumba Tengah	-	-	-	-	-	-
17. Sumba Barat Daya	172	4 217	4 389	525	5 921	6 446
18. Nagekeo	-	5 252	5 252	0	5 601	5 601
19. Manggarai Timur	-	2 488	2 488	3	2 475	2 478
20. Sabu Raijua	-	521	521	0	673	673
21. Malaka	-	622	622	0	2 163	2 163
Kota / Municipality						
1. Kota Kupang	1 180	235 898	237 078	7 035	306 502	313 537
Nusa Tenggara Timur	8 745	543 641	552 386	58 213	744 428	802 641

Sumber/Source: BPS, Survei Hotel Bulanan (VHTS)/ BPS-Statistics Indonesia, Hotels Survey

Bab 9

Transportasi dan Komunikasi

Transportation and Communication

Persentase Rumah Tangga berdasarkan Alat Komunikasi, 2022

Percentage of Household based on Communication Device, 2022

13,92%

Memiliki Komputer

Who Used Computer



52,73%

Memiliki Telepon Seluler

Who Owned Celuler telepon



74,23%

Mengakses Internet

Who ever accessed internet

Persentase Desa Berdasarkan Penerimaan Sinyal, 2021

Percentage of Village based on Signal Reception, 2021

48,7%



4G/LTE

27,4%



3G/H/H+/EVDO

17,1%



2,5G/E/GPRS

6,7%



Tidak Ada

PENJELASAN TEKNIS**TECHNICAL NOTES**

- | | |
|---|--|
| <p>1. Data transportasi dan komunikasi meliputi:</p> <ol style="list-style-type: none"> a. Panjang jalan b. Angkutan Darat c. Angkutan Sungai dan Penyeberangan d. Angkutan Laut e. Angkutan Udara f. Pos dan Telekomunikasi | <p>1. <i>Data on transportations and communications cover:</i></p> <ol style="list-style-type: none"> a. <i>Length of Road</i> b. <i>Land Transportation</i> c. <i>Inland Water Transportation</i> d. <i>Sea Transportation</i> e. <i>Air Transportation</i> f. <i>Pos and telecommunication</i> |
| <p>2. Kendaraan bermotor adalah setiap kendaraan yang digerakkan oleh peralatan teknik yang ada pada kendaraan tersebut, biasanya digunakan untuk angkutan orang atau barang di atas jalan raya selain kendaraan yang berjalan di atas rel. Kendaraan bermotor yang dicatat adalah semua jenis kendaraan kecuali kendaraan bermotor TNI/Polri dan Korps Diplomatik.</p> | <p>2. <i>Motor vehicles are any kind of vehicles motorized by machine set up in those vehicle. They are usually used for transporting peoples and goods on roads except vehicles moving along a railway line. The data cover all kinds of motor vehicles except those belong to Indonesia Army Force Indonesian State Police and Diplomatic Corps.</i></p> |
| <p>3. Mobil penumpang adalah setiap kendaraan bermotor yang dilengkapi dengan tempat duduk untuk sebanyak-banyaknya delapan orang, tidak termasuk tempat duduk untuk pengemudi, baik dilengkapi atau tidak dilengkapi bagasi.</p> | <p>3. <i>Passengers cars are any motor vehicles with no more than eight seats, excluding seat for driver. It can be with or without boot.</i></p> |
| <p>4. Mobil bis adalah setiap kendaraan bermotor yang dilengkapi dengan tempat duduk untuk lebih dari delapan orang, tidak termasuk tempat duduk untuk pengemudi, baik dilengkapi atau</p> | <p>4. <i>Buses are passengers cars having seats for more than eight passengers, exluding seat for driver. It can be with or without boot.</i></p> |

tidak dilengkapi bagasi.

- | | |
|---|---|
| <p>5. Mobil truk adalah setiap kendaraan bermotor yang digunakan untuk angkutan barang, selain mobil penumpang, mobil bis dan kendaraan bermotor roda dua.</p> | <p>5. <i>Trucks are any motor vehicles used to transport goods excluding passenger cars, buses, and motorcycles.</i></p> |
| <p>6. Data panjang jalan Negara dan jalan provinsi bersumber dari Kementerian Pekerjaan Umum, sedangkan jalan kabupaten/kota bersumber dari Dinas Pekerjaan Umum Kabupaten/Kota, diolah dari daftar PJ-II/5.</p> | <p>6. <i>Data on the length of state and provincial roads were taken from the Ministry of Public Works, while the regency/Municipality roads data were taken from Regency Public Works Offices, based on PJ-II/5 questionnaire.</i></p> |
| <p>7. Kunjungan kapal adalah kapal yang datang di pelabuhan baik untuk berlabuh di perairan maupun bersandar di dermaga.</p> | <p>7. <i>Ships call is a ship arriving at a port either for docking or berthing.</i></p> |
| <p>8. Sumber data transportasi berasal dari masing-masing instansi terkait, dikumpulkan oleh Badan Pusat Statistik (BPS) setiap bulan/tahun.</p> | <p>8. <i>Data on transportations are compiled by the BPS-Statistics Indonesia (BPS). These data are obtained from relevant institutions.</i></p> |
| <p>9. Kantor Pos adalah pemberi pelayanan pengiriman barang, uang, dsb, dari suatu tempat ke tempat yang lain. Pengguna pelayanan biasanya diharuskan menempel perangko yang cukup pada sampul surat, kartu pos, pos wesel, warkat pos, paket dsb. Rumah Pos berfungsi sama seperti kantor pos dan kantor pos pembantu, bedanya rumah pos biasanya terletak di daerah</p> | <p>9. <i>Post office is an establishment dealing with the delivery of goods, letters, money, etc from one place to another place. Service users usually put postage stamps on the envelope and postcard or are charged with amount of money in obtaining services such as money order, aerogramme package post, etc. A mailing house has the same function as post office and auxiliary post office. It is usually located in</i></p> |

terpencil.

remote areas.

10. Telekomunikasi adalah setiap pemancar, pengiriman dan atau penerimaan dari setiap informasi dalam bentuk tanda-tanda, isyarat, tulisan, gambar, suara dan bunyi melalui system kawat, optic, radio atau system elektromagnetik lainnya.
 11. Jaringan telekomunikasi adalah rangkaian perangkat telekomunikasi dan kelengkapannya yang digunakan dalam bertelekomunikasi.
 12. Public Switched Telephone Network (PTSN) adalah jaringan telepon tetap dengan kabel. PTSN secara umum diatur oleh standar-standar teknis dengan menggunakan nomor telepon.
 13. Internet adalah sebuah jaringan komputer publik di seluruh dunia. Internet menyediakan akses ke sejumlah layanan komunikasi termasuk World Wide Web dan membawa surel, berita, hiburan dan file data.
 14. Komputer mengacu pada komputer desktop, laptop (portable) atau tablet (atau komputer genggam yang serupa).
 15. Desktop (personal computer/PC) adalah komputer yang biasanya tetap di satu tempat, biasanya
10. *Telecommunication includes every transmitting, delivering and or receiving from every information of marking, signal, article, picture, sound and voice through strand of wire system, optic, radio or other electromagnetic system.*
 11. *Telecommunication network is peripheral network of telecommunication and its equipment used in the means of telecommunication.*
 12. *Public Switched Telephone Network (PTSN) is public telephone network with fixed line, PSTN is generally arranged by technical standards on the basis of telephone number.*
 13. *The Internet is a worldwide public computer network. It provides access to anumber of communication services including the World Wide Web and carries e-mail, news, entertainment, and data files.*
 14. *A Computer refers to a desktop computer, a laprop (portable) computer or a tablet (or similar handheld omputer).*
 15. *Desktop is a computer that usually remains fixed in one place; normally the user is placed in front*

pengguna ditempatkan di depannya, di belakang keyboard.

16. Laptop (portable) adalah komputer yang cukup kecil untuk dibawa dan biasanya memungkinkan tugas yang sama sebagai komputer desktop, tetapi juga mencakup notebook dan netbook tetapi tidak termasuk tablet dan sejenis komputer genggam.

17. Tablet (atau sejenis komputer genggam) adalah komputer yang terintegrasi ke layar sentuk datar, yang dioperasikan dengan menyentuh layar daripada menggunakan keyboard fisik. Dalam hal ini tidak termasuk peralatan dengan beberapa kemampuan komputasi, seperti set TV pintar, dan perangkat dengan telepon sebagai fungsi utama mereka, seperti smartphone.

of it, behind the keyboard.

16. *Laptop (portable) computer is a computer that is small enough to carry and usually enables the same tasks as a desktop computer; it includes notebooks and netbooks but does not include tablets and similar handheld computers.*

17. *Tablet (or similar handheld computer): a tablet is a computer that is integrated into a flat touchscreen, operated by touching the screen rather than (or as well as) using physical keyboard. It does not include equipment with some embedded computing abilities such as smart TV sets. And devices with telephony as their primary function, such as smartphones.*

<https://ntt.bps.go.id>

ULASAN**DESCRIPTION****Transportasi**

Jumlah kendaraan bermotor di Provinsi NTT meningkat menjadi 927.348 unit pada tahun 2022, yang terbanyak adalah sepeda motor dengan jumlah mencapai 838.397 unit. Jumlah tersebut meningkat dibanding tahun 2021 dengan total 799.104 unit sepeda motor.

Selain transportasi darat, di NTT juga menggunakan jenis transportasi lainnya karena NTT merupakan provinsi kepulauan. Transportasi lain yang digunakan adalah transportasi laut ataupun transportasi udara. Dari 22 kabupaten/kota yang ada di NTT, sudah tersedia 14 pelabuhan udara dengan lebih dari 38 ribu penerbangan pada tahun 2022. Untuk transportasi laut tersedia ferry 24 lintasan penyeberangan komersil dan 56 lintasan perintis.

Komunikasi

Pelanggan telepon pada tahun 2021 berjumlah 37.399 dimana 5.668 merupakan perusahaan dan sisanya adalah perorangan. 51,92 persen penduduk NTT yang berumur 5 tahun ke atas memiliki telepon seluler. Jika dilihat dari wilayahnya, Kota Kupang merupakan wilayah dengan persentase kepemilikan telepon seluler tertinggi, yaitu mencapai 82,30 persen.

Transportation

Number of vehicles in NTT Province accounted for 927.348 units in 2022. The largest number of vehicles was motorcycle accounted for 838.397 units. That number increased from 2022 with 799.104 units.

For NTT was an archipelago province, sea and air transportations were also vital. Out of 22 regencies / municipality in NTT, there were 14 airports with more than 38 thousand flights in 2021. According to the sea transportation, there were ferry that served 24 commercial routes and 56 pioneer routes.

Communication

There were 37.399 cable telephone customers in 2021. 5.668 costumers were corporations. 51,92 percent population in NTT (5 years old and above) was not having any kind of cellular telephone. Furthermor, based on its area, Kupang municipality was the area with higher percentation in cellular telephone's owning, about 82,30 percent.

Internet saat ini sudah menjadi salah satu media wajib dalam komunikasi. Namun ternyata, baru 47,39 persen penduduk NTT 5 tahun ke atas yang pernah mengakses dalam 3 bulan terakhir. Selain itu, persentase penduduk yang menggunakan komputer juga masih cukup rendah yaitu 11,7 persen

The internet has now become one of the mandatory media in communication. But evidently, only 47,39 percent population in NTT (5 years old and above) were accessing internet in the last 3 month in 2022. Other than that, percentation of population using computer still relatively low, about 11,7 percent.

<https://ntt.bps.go.id>

Tabel 9.1.1 Panjang Jalan Menurut Kabupaten/Kota dan Tingkat Kewenangan Pemerintahan di Provinsi Nusa Tenggara Timur (km), 2022
Length of Roads by Regency/Municipality and Level of Government Authority in Nusa Tenggara Timur Province (km), 2022

Kabupaten/Kota Regency/Municipality	Tingkat Kewenangan/Level of Government			
	Negara State	Provinsi Province	Kabupaten/ Kota Regency/ Municipalities	Jumlah Total
(1)	(2)	(3)	(4)	(5)
Kabupaten / Regency				
1. Sumba Barat	14,85	87,7
2. Sumba Timur	190,57	274,35
3. Kupang	104,88	347,51
4. Timor Tengah Selatan	210,25	133,01
5. Timor Tengah Utara	224,11	63,42
6. Belu	224,11	63,42
7. Alor	150,97	123,83
8. Lembata	60,36	39
9. Flores Timur	124,99	149,89
10. Sikka	122,81	90,34
11. Ende	140,46	146,16
12. Ngada	69,40	199,24
13. Manggarai	115,61	98,1
14. Rote Ndao	55,00	28,01
15. Manggarai Barat	92,15	141,8
16. Sumba Tengah	56,50	26,45
17. Sumba Barat Daya	37,08	83,07
18. Nagekeo	102,13	75,36
19. Manggarai Timur	81,69	113
20. Sabu Raijua	44,72	39
21. Malaka	28,96	67,93
Kota / Municipality				
1. Kota Kupang	38,57	28,07
Nusa Tenggara Timur	2 153,27	2 650,00

Sumber/Source: Balai Jalan Nasional Wilayah X Nusa Tenggara Timur/ National Road Service Region X Nusa Tenggara Tiur

Tabel
Table 9.1.2

Jumlah Kendaraan Bermotor Menurut Kabupaten/Kota dan Jenis Kendaraan di Provinsi Nusa Tenggara Timur (unit), 2020–2022

Number of Registered Motor Vehicles by Regency/Municipality and Type of Motor Vehicles in Nusa Tenggara Timur Province (units), 2020–2022

Kabupaten/Kota Regency/Municipality	Akhir Tahun End of Year	Mobil Penumpang Passenger Cars	Bus Buses	Truk Trucks
(1)	(2)	(3)	(4)	(5)
Kabupaten/Regency				
1. Sumba Barat	2020	725	65	771
	2021	721	66	787
	2022	730	66	792
2. Sumba Timur	2020	1 157	105	1 545
	2021	1 163	104	1 656
	2022	1 172	104	1 783
3. Kabupaten Kupang	2020	1 740	48	3 339
	2021	1 844	49	3 551
	2022	2 016	49	3 730
4. Timor Tengah Selatan	2020	1 887	116	2 933
	2021	1 913	116	3 094
	2022	1 945	116	3 260
5. Timor Tengah Utara	2020	1 192	93	1 781
	2021	1 220	95	1 889
	2022	1 242	95	2 013
6. Belu	2020	2 574	181	3 406
	2021	2 583	182	3 476
	2022	2 598	182	3 549
7. Alor	2020	773	23	981
	2021	780	27	1 014
	2022	794	29	1 051
8. Lembata	2020	426	51	989
	2021	434	55	1 029
	2022	447	56	1 084
9. Flores Timur	2020	1 073	39	1 994
	2021	1 102	40	2 060
	2022	1 122	40	2 148

Bersambung ke hal berikut / Continued to next page.....

Lanjutan Tabel/Continued Table 9.1.2

Kabupaten/Kota Regency/Municipality	Akhir Tahun End of Year	Mobil Penumpang Passenger Cars	Bus Buses	Truk Trucks
(1)	(2)	(3)	(4)	(5)
10. Sikka	2020	1 726	88	2 496
	2021	1 799	91	2 622
	2022	1 857	93	2 729
11. Ende	2020	1 180	120	1 705
	2021	1 209	120	1 786
	2022	1 228	121	1 859
12. Ngada	2020	1 649	60	1 903
	2021	1 652	60	1 944
	2022	1 661	60	2 001
13. Manggarai	2020	2 878	99	2 714
	2021	2 886	98	2 828
	2022	2 897	100	2 930
14. Rote Ndao	2020	383	7	578
	2021	392	10	597
	2022	402	10	607
15. Manggarai Barat	2020	1 663	72	1 945
	2021	1 702	73	2 077
	2022	1 748	73	2 222
16. Sumba Tengah	2020	152	7	144
	2021	152	7	158
	2022	156	7	170
17. Sumba Barat Daya	2020	1 006	123	1 505
	2021	1 007	123	1 533
	2022	1 010	123	1 556
18. Nagekeo	2020	782	89	1 494
	2021	784	89	1 516
	2022	788	89	1 550
19. Manggarai Timur	2020	963	54	1 168
	2021	976	58	1 241
	2022	989	59	1 307
20. Sabu Raijua	2020	158	7	170
	2021	167	9	190
	2022	175	9	227

Bersambung ke hal berikut / Continued to next page.....

Lanjutan Tabel/Continued Table 9.1.2

Kabupaten/Kota Regency/Municipality	Akhir Tahun End of Year	Mobil Penumpang Passenger Cars	Bus Buses	Truk Trucks
(1)	(2)	(3)	(4)	(5)
21. Malaka	2020	476	99	1 025
	2021	573	99	1 202
	2022	666	99	1 294
Kota / Municipality				
1. Kota Kupang	2020	16 180	261	7 370
	2021	16 650	257	7 675
	2022	17 042	257	8 132
Jumlah/Total	2020	40 743	1 807	41 956
	2021	41 709	1 828	43 925
	2022	42 685	1 837	45 994

Bersambung ke hal berikut / Continued to next page.....

Lanjutan Tabel/Continued Table 9.1.2

Kabupaten/Kota Regency/Municipality	Akhir Tahun End of Year	Alat Berat Heavy Equipment	Sepeda Motor Motorcycles	Jumlah Total
(1)	(2)	(6)	(7)	(8)
Kabupaten/Regency				
1. Sumba Barat	2020	20	11 259	12 840
	2021	20	11 640	13 234
	2022	20	12 042	13 650
2. Sumba Timur	2020	10	32 161	34 978
	2021	10	33 472	36 405
	2022	10	35 921	38 990
3. Kabupaten Kupang	2020	39	48 565	53 731
	2021	39	52 126	57 609
	2022	39	55 682	61 516
4. Timor Tengah Selatan	2020	3	47 145	52 084
	2021	3	50 268	55 394
	2022	3	53 190	58 514
5. Timor Tengah Utara	2020	3	35 935	39 004
	2021	3	38 031	41 238
	2022	3	40 355	41 896
6. Belu	2020	3	37 722	43 886
	2021	3	40 217	46 461
	2022	3	42 384	48 716
7. Alor	2020	10	19 915	21 702
	2021	10	20 676	22 507
	2022	10	21 387	23 271
8. Lembata	2020	2	19 280	20 748
	2021	2	19 904	21 424
	2022	2	20 626	22 215
9. Flores Timur	2020	13	30 773	33 892
	2021	13	32 359	35 574
	2022	13	34 095	37 418
10. Sikka	2020	4	49 533	53 847
	2021	4	52 547	57 063
	2022	4	55 122	59 805
11. Ende	2020	22	42 542	45 569
	2021	22	44 178	47 315
	2022	22	46 123	49 353

Bersambung ke hal berikut / Continued to next page.....

Lanjutan Tabel/Continued Table 9.1.2

Kabupaten/Kota Regency/Municipality	Akhir Tahun End of Year	Alat Berat Heavy Equipment	Sepeda Motor Motorcycles	Jumlah Total
(1)	(2)	(6)	(7)	(8)
12. Ngada	2020	22	19 151	22 785
	2021	20	19 405	23 564
	2022	22	20 439	24 183
13. Manggarai	2020	18	42 576	48 285
	2021	18	44 293	50 123
	2022	18	45 411	51 356
14. Rote Ndao	2020	3	12 763	13 734
	2021	3	13 471	14 473
	2022	3	14 065	15 087
15. Manggarai Barat	2020	–	27 435	31 115
	2021	–	28 664	32 516
	2022	–	29 968	34 011
16. Sumba Tengah	2020	–	3 432	3 735
	2021	–	3 587	3 904
	2022	–	3 734	4 067
17. Sumba Barat Daya	2020	13	12 141	14 788
	2021	13	12 831	15 507
	2022	–	13 537	16 239
18. Nagekeo	2020	1	15 428	17 794
	2021	1	15 871	18 261
	2022	–	16 363	18 791
19. Manggarai Timur	2020	–	19 676	21 861
	2021	–	20 581	22 856
	2022	–	21 737	24 092
20. Sabu Raijua	2020	–	6 359	6 694
	2021	–	6 694	7 060
	2022	–	7 116	7 527
21. Malaka	2020	5	20 174	21 779
	2021	5	22 116	23 995
	2022	–	23 131	25 195

Bersambung ke hal berikut / Continued to next page.....

Lanjutan Tabel/Continued Table 9.1.2

Kabupaten/Kota Regency/Municipality	Akhir Tahun End of Year	Alat Berat Heavy Equipment	Sepeda Motor Motorcycles	Jumlah Total
(1)	(2)	(6)	(7)	(8)
Kota / Municipality				
1. Kota Kupang	2020	56	206 130	229 997
	2021	56	215 774	240 412
	2022	56	225 969	251 456
Nusa Tenggara Timur	2020	247	760 095	844 848
	2021	247	799 104	886 813
	2022	247	838 397	927 348

Sumber/Source: Badan Pendapatan dan Aset Daerah Provinsi Nusa Tenggara Timur/ Regional Revenue and Asset Agency of Nusa Tenggara Timur Province

Tabel
Table 9.1.3

Panjang Jalan Menurut Kabupaten/Kota dan Jenis Permukaan Jalan (km) di Provinsi Nusa Tenggara Timur, 2022
Length of Road by Regency/Municipality and Type of Road Surface (km) in Nusa Tenggara Timur Province, 2022

Kabupaten/Kota Regency/Municipality	Jenis Permukaan Jalan/Type of Road Surface			
	Aspal Paved	Tidak diaspal Not Paved	Lainnya Others	Jumlah Total
(1)	(2)	(3)	(4)	(5)
Kabupaten / Regency				
1. Sumba Barat	68,95	18,75	0,00	87,70
2. Sumba Timur	137,28	135,81	1,26	274,35
3. Kupang	215,44	130,41	1,66	347,51
4. Timor Tengah Selatan	209,77	84,99	0,00	294,76
5. Timor Tengah Utara	131,51	1,50	0,00	133,01
6. Belu	62,99	0,43	0,00	63,42
7. Alor	60,79	62,44	0,60	123,83
8. Lembata	24,54	14,46	0,00	39,00
9. Flores Timur	104,50	45,39	0,00	149,89
10. Sikka	82,83	7,51	0,00	90,34
11. Ende	117,74	28,42	0,00	146,16
12. Ngada	158,06	41,18	0,00	199,24
13. Manggarai	73,95	24,15	0,00	98,10
14. Rote Ndao	27,31	0,70	0,00	28,01
15. Manggarai Barat	100,55	41,25	0,00	141,80
16. Sumba Tengah	23,00	3,45	0,00	26,45
17. Sumba Barat Daya	56,53	26,54	0,00	83,07
18. Nagekeo	65,38	9,98	0,00	75,36
19. Manggarai Timur	70,11	42,89	0,00	113,00
20. Sabu Raijua	27,00	11,83	0,17	39,00
21. Malaka	67,62	0,32	0,00	67,93
Kota / Municipality				
1. Kota Kupang	27,94	0,13	0,00	28,07
Nusa Tenggara Timur	1 913,79	732,53	3,69	2 650,00

Sumber/Source: Dinas Pekerjaan Umum dan Perumahan Rakyat Provinsi Nusa Tenggara Timur/ Office of Public Works and Public Housing of Nusa Tenggara Timur Province

Catatan/Notes: Aspal: Aspal/ HRS & Lapis Penetrasi/ Lataisir/ Macadam
Tidak diaspal: Telford/ Keirkil & Tanah / Belum Tembus
Lainnya: Pengerasan Beton

Tabel 9.1.4 Panjang Jalan Menurut Kabupaten/Kota dan Kondisi Jalan (km) di Provinsi Nusa Tenggara Timur, 2022
Table 9.1.4 Length of Road by Regency/Municipality and Road Conditions in Nusa Tenggara Timur Province, 2022

Kabupaten/Kota Regency/Municipality	Jenis Permukaan Jalan/Type of Road Surface			
	Baik Good	Sedang Average	Rusak Damaged	Rusak Berat Severely Damaged
(1)	(2)	(3)	(4)	(5)
Kabupaten / Regency				
1. Sumba Barat	79,02	1,50	1,05	6,13
2. Sumba Timur	122,40	20,18	74,79	56,99
3. Kupang	244,49	22,82	10,93	69,27
4. Timor Tengah Selatan	226,18	4,44	3,35	60,80
5. Timor Tengah Utara	98,63	33,33	0,81	0,25
6. Belu	54,42	9,00	–	–
7. Alor	88,19	10,58	6,75	18,31
8. Lembata	35,16	3,20	–	0,64
9. Flores Timur	128,51	13,39	–	7,99
10. Sikka	70,68	12,86	0,30	6,51
11. Ende	110,27	29,11	1,00	5,77
12. Ngada	171,61	16,14	1,98	9,52
13. Manggarai	82,51	11,04	–	4,56
14. Rote Ndao	26,09	1,92	–	–
15. Manggarai Barat	115,65	5,14	–	21,01
16. Sumba Tengah	26,45	–	–	–
17. Sumba Barat Daya	79,92	0,64	–	2,51
18. Nagekeo	69,63	5,73	–	–
19. Manggarai Timur	78,72	12,12	3,46	18,71
20. Sabu Raijua	36,28	2,30	–	0,43
21. Malaka	63,31	4,42	–	0,20
Kota / Municipality				
1. Kota Kupang	26,380	1,500	0,090	0,100
Nusa Tenggara Timur	2 034,47	221,35	104,50	289,68

Sumber/Source: Dinas Pekerjaan Umum dan Perumahan Rakyat Provinsi Nusa Tenggara Timur/ Office of Public Works and Public Housing of Nusa Tenggara Timur Province

Tabel 9.1.5 Jumlah Kecelakaan Lalu Lintas Diperinci Menurut Kabupaten/ Kota di Provinsi Nusa Tenggara Timur, 2022
Number of Traffic Accidents by Regency/Municipality of Nusa Tenggara Timur Province, 2022

Kabupaten/Kota Regency/Municipality	Jumlah Kecelakaan Total Accident	Korban/Victims			Kerugian (Rp) Financial Loss
		Mati Dead	Luka Berat Serious Wounds	Luka Ringan Minor Wounds	
(1)	(2)	(3)	(4)	(5)	(6)
Kabupaten / Regency					
1. Sumba Barat	14	16	2	21	34 400 100
2. Sumba Timur	60	43	4	82	396 150 000
3. Kupang	142	46	56	214	514 605 450
4. Timor Tengah Selatan	63	32	22	54	214 200 000
5. Timor Tengah Utara	50	26	27	23	182 750 000
6. Belu	76	30	38	80	240 300 000
7. Alor	50	13	34	40	163 426 350
8. Lembata	39	12	20	56	38 400 000
9. Flores Timur	29	16	17	24	61 900 000
10. Sikka	64	39	17	77	143 450 000
11. Ende	24	12	12	32	78 300 000
12. Ngada	72	12	14	47	286 300 000
13. Manggarai	28	12	20	17	160 100 000
14. Rote Ndao	32	6	20	26	98 100 000
15. Manggarai Barat	85	6	77	28	331 800 200
16. Sumba Tengah ¹
17. Sumba Barat Daya	68	38	2	63	148 100 000
18. Nagekeo	48	2	30	49	277 300 000
19. Manggarai Timur	31	6	3	51	120 100 000
20. Sabu Raijua	0	0	0	0	0
21. Malaka	64	9	35	67	54 500 000
Kota / Municipality					
1. Kota Kupang	283	29	38	429	322 105 000
Nusa Tenggara Timur	1 322	405	488	1 480	3 866 287 100

Catatan: ¹Data masih tergabung dengan kabupaten induk sebelumnya / *Integrated into main regency*
Sumber/Source: Kepolisian Daerah Nusa Tenggara Timur/ *Regional Police Office of Nusa Tenggara Timur*

Tabel 9.1.6 Banyaknya Surat Ijin Mengemudi (SIM) Yang Dikeluarkan Kepolisian Daerah Nusa Tenggara Timur Menurut Kabupaten/ Kota di Provinsi Nusa Tenggara Timur, 2022
Number of Driver's License Issued by Type and Regency/ Municipality of Nusa Tenggara Timur Province, 2022

Kabupaten/Kota Regency/Municipality	Jenis SIM						
	C	A Biasa	A Umum	B1 Biasa	B1 Umum	B2 Biasa	B2 Umum
(1)	(2)	(3)	(4)	(5)	(6)	(7)	(8)
Kabupaten / Regency							
1. Sumba Barat	2 691	1 200	29	118	167	4	6
2. Sumba Timur	3 418	1 108	3	69	359	0	36
3. Kupang	3 954	1 028	57	67	360	3	78
4. Timor Tengah Selatan	3 281	1 016	82	64	300	2	39
5. Timor Tengah Utara	3 465	1 198	33	139	186	18	88
6. Belu	5 612	2 082	105	33	14	1	37
7. Alor	2 362	830	16	5	19	0	3
8. Lembata	2 030	393	13	37	60	1	14
9. Flores Timur	2 552	661	32	53	82	10	86
10. Sikka	6 512	1 900	120	128	490	4	169
11. Ende	2 307	754	63	47	272	8	159
12. Ngada	2 864	1 270	29	222	156	3	4
13. Manggarai	11 854	1 051	14	102	384	0	42
14. Rote Ndao	3 016	493	21	10	116	0	0
15. Manggarai Barat	4 097	1 735	13	16	282	61	642
16. Sumba Tengah ¹
17. Sumba Barat Daya ¹
18. Nagekeo ¹
19. Manggarai Timur ¹
20. Sabu Raijua ¹
21. Malaka ¹
Kota / Municipality							
1. Kota Kupang	28 839	9 829	97	354	1 387	14	372
Nusa Tenggara Timur	88 854	26 548	727	1 464	4 634	129	1 775

Catatan: ¹Data masih tergabung dengan kabupaten induk sebelumnya / Integrated into main regency

Sumber/Source: Kepolisian Daerah Nusa Tenggara Timur/ Regional Police Office of Nusa Tenggara Timur

Tabel
Table 9.1.7

Arus Kunjungan Kapal Laut pada Setiap Pelabuhan Laut di Provinsi Nusa Tenggara Timur, 2022
Number of Ship Visits by Port in Nusa Tenggara Timur Province, 2022

Kabupaten/Kota Regency/Municipality	Pelabuhan Laut Port	Jumlah Kunjungan Number of Ship Visits
(1)	(2)	(3)
Kabupaten / Regency		
1. Sumba Barat	–	–
2. Sumba Timur	Waingapu	710
3. Kupang	Bolok Kupang	1 459
4. Timor Tengah Selatan	–	–
5. Timor Tengah Utara	Wini	206
6. Belu	Atapupu	514
7. Alor	Kalabahi	2 435
8. Lembata	Lewoleba	3 672
9. Flores Timur	Larantuka	7 751
	Mananga	2 678
	Waiwerang – Terong	1 979
10. Sikka	Maumere (Lorensay)	537
	Wuring	534
11. Ende	Ende Ippi	616
12. Ngada	Aimere	190
13. Manggarai	Kendidi Reo	985
14. Rote Ndao	Baa / Rote	523
	Pante Baru	746
	Papela	32
15. Manggarai Barat	Komodo – Rinca	–
	Labuhan Bajo	20 531
16. Sumba Tengah	–	–
17. Sumba Barat Daya	Waikelo	658
18. Nagekeo	Marapokot	316
	Maumbawa	4
19. Manggarai Timur	Mborong	0
20. Sabu Raijua	Sabu Seba – Raijua	767
21. Malaka	–	–
Kota / Municipality		
1. Kota Kupang	Tenau Kupang	1 018
Nusa Tenggara Timur		48 861

Sumber/Source: Survei Transportasi 2022/ 2022 Transportation Survey

Tabel 9.1.8 Arus Penumpang Kapal Laut Pada Setiap Pelabuhan Laut di Provinsi Nusa Tenggara Timur, 2022
Number of Ship Passengers by Port in Nusa Tenggara Timur Province, 2022

Kabupaten/Kota <i>Regency/Municipality</i>	Pelabuhan Laut <i>Port</i>	Naik <i>Embarked</i>	Turun <i>Disembarked</i>
(1)	(2)	(3)	(4)
Kabupaten / Regency			
1. Sumba Barat	–	–	–
2. Sumba Timur	Waingapu	58 655	38 331
3. Kupang	Bolok Kupang	139 998	107 440
4. Timor Tengah Selatan	–	–	–
5. Timor Tengah Utara	Wini	534	251
6. Belu	Atapupu	10 103	10 158
7. Alor	Kalabahi	46 783	46 168
8. Lembata	Lewoleba	89 827	98 056
9. Flores Timur	Larantuka	464 093	440 531
	Mananga	31 461	32 187
	Waiwerang – Terong	16 905	27 555
10. Sikka	Maumere (Lorensay)	64 544	53 752
	Wuring	–	–
11. Ende	Ende Ippi	49 715	53 256
12. Ngada	Aimere	42 629	56 779
13. Manggarai	Kendidi Reo	3 701	6 655
14. Rote Ndao	Baa / Rote	62 614	47 452
	Pante Baru	87 041	110 462
	Papela	2 675	1 870
15. Manggarai Barat	Komodo – Rinca	–	–
	Labuhan Bajo	274 688	279 173
16. Sumba Tengah	–	–	–
17. Sumba Barat Daya	Waikelo	12 777	12 386
18. Nagekeo	Marapokot	978	973
	Maumbawa	–	196
19. Manggarai Timur	Mborong	–	–
20. Sabu Raijua	Sabu Seba – Raijua	29 262	31 047
21. Malaka	–	–	–
Kota / Municipality			
1. Kota Kupang	Tenau Kupang	227 350	214 702
Nusa Tenggara Timur		1 716 333	1 669 380

Sumber/Source: Survei Transportasi 2022/ 2022 Transportation Survey

Tabel
Table 9.1.9

Banyaknya Perjalanan, Arus Penumpang, Kendaraan dan Barang Melalui Angkutan Penyeberangan Ferry pada Setiap Pelabuhan Penyeberangan Provinsi Nusa Tenggara Timur, 2022
Number of Ferry Trip, Passengers, Vehicles and Cargo by Port of Nusa Tenggara Timur Province, 2022

Lintasan Penyeberangan Port	Perjalanan Trip	Penumpang Passengers (Orang/ People)	Angkutan / Transportation			
			GOL II Type II	GOL IV P Type IV.P	GOL IV.B Type IV.B	GOL V.P Type V.P
(1)	(2)	(3)	(4)	(5)	(6)	(7)
Komersil						
1. KUPANG – AIMERE	74	26 301	2 820	314	92	3
2. AIMERE – KUPANG	74	26 142	2 912	449	188	5
3. KUPANG – KALABAHI	74	25 137	2 956	201	166	3
4. KALABAHI – KUPANG	73	22 027	1 922	150	63	–
5. KUPANG – LARANTUKA	88	30 651	4 268	446	144	–
6. LARANTUKA – KUPANG	86	28 568	3 772	632	262	–
7. KUPANG – ROTE	512	81 483	32 328	1 907	1 478	10
8. ROTE – KUPANG	509	67 828	29 098	1 816	1 303	6
9. KUPANG – SABU	67	9 758	2 312	141	125	–
10. SABU – KUPANG	67	4 871	1 104	82	69	–
11. KUPANG – WAINGAPU	97	10 904	1 009	171	222	–
12. WAINGAPU – KUPANG	83	10 240	993	142	194	1
13. KUPANG – HANSISI	414	12 071	12 231	2 574	3 888	87
14. HANSISI – KUPANG	394	7 614	4 565	1 892	1 806	33
15. ADONARA – LEWOLEBA	111	420	209	23	19	–
16. LEWOLEBA – ADONARA	122	559	200	14	26	–
17. LARANTUKA – ADONARA	66	4	3	39	163	–
18. ADONARA – LARANTUKA	64	33	3	24	42	–
19. KUPANG – ADONARA	44	4 606	679	53	29	–
20. ADONARA – KUPANG	43	3 848	568	36	31	–
21. KUPANG – ENDE	22	643	66	13	2	–
22. ENDE – KUPANG	22	465	96	20	5	–

Bersambung ke hal berikut / Continued to next page.....

Lanjutan Tabel/Continued Table 9.1.9

Lintasan Penyeberangan Port	Angkutan / Transportation						Barang Cargo (Ton/ M3)
	GOL V.B Type V.B	GOL VI.P Type VI.P	GOL VI.B Type VI.B	GOL VII Type VII	GOL VIII Type VIII	GOL IX Type IX	
(1)	(8)	(9)	(10)	(11)	(12)	(13)	(14)
Komersil							
1. KUPANG – AIMERE	292	2	13	11	10	11	100
2. AIMERE – KUPANG	356	–	18	8	1	1	44
3. KUPANG – KALABAHI	688	–	38	21	18	–	480
4. KALABAHI – KUPANG	638	–	34	33	3	6	–
5. KUPANG – LARANTUKA	1 112	1	77	8	9	1	426
6. LARANTUKA – KUPANG	1 192	–	82	7	5	1	594
7. KUPANG – ROTE	4 102	1	678	21	11	13	407
8. ROTE – KUPANG	4 204	–	672	19	5	1	–
9. KUPANG – SABU	838	–	27	12	14	2	272
10. SABU – KUPANG	796	–	22	14	–	4	–
11. KUPANG – WAINGAPU	405	–	26	19	9	8	270
12. WAINGAPU – KUPANG	353	–	25	1	–	1	37
13. KUPANG – HANSISI	1 368	–	35	42	14	7	2
14. HANSISI – KUPANG	825	–	43	48	9	14	–
15. ADONARA – LEWOLEBA	87	–	1	2	3	4	9
16. LEWOLEBA – ADONARA	76	–	–	–	–	–	23
17. LARANTUKA – ADONARA	114	–	11	5	–	–	–
18. ADONARA – LARANTUKA	181	–	18	1	1	2	–
19. KUPANG – ADONARA	152	–	3	2	2	1	59
20. ADONARA – KUPANG	149	–	3	–	2	3	192
21. KUPANG – ENDE	15	–	4	1	2	–	2
22. ENDE – KUPANG	8	–	0	2	–	–	4
23. KUPANG – LEWOLEBA	353	–	7	1	3	–	372
24. LEWOLEBA – KUPANG	297	–	5	2	5	3	351

Bersambung ke hal berikut / Continued to next page.....

Lanjutan Tabel/Continued Table 9.1.9

Lintasan Penyeberangan Port	Perjalanan Trip	Penumpang Passengers (Orang/ People)	Angkutan / Transportation			
			GOL II Type II	GOL IV P Type IV.P	GOL IV.B Type IV.B	GOL V.P Type V.P
(1)	(2)	(3)	(4)	(5)	(6)	(7)
Perintis						
1. AIMERE – WAINGAPU	76	8 618	1 235	277	229	6
2. WAINGAPU – AIMERE	75	9 860	1 342	187	206	–
3. SABU – WAINGAPU	33	1 056	58	1	10	–
4. WAINGAPU – SABU	32	2 422	232	12	17	–
5. ROTE – NDAO	1	4	–	–	–	–
6. MAUMERE – PALUE	75	2 597	368	2	4	–
7. PALUE – MAUMERE	74	1 175	201	1	1	–
8. MAUMERE – PEMANA	77	1 050	279	1	7	–
9. PEMANA – MAUMERE	77	739	216	1	2	–
10. KALABAH – BARANUSA	42	651	99	5	13	–
11. BARANUSA – KALABAH	38	311	51	1	4	–
12. LEWOLEBA – SOLOR	67	123	32	6	4	–
13. SOLOR – LEWOLEBA	4	1	1	1	1	–
14. SOLOR – LARANTUKA	16	4	3	–	12	–
15. LARANTUKA – SOLOR	37	2	2	9	30	–
16. KALABAH – LARANTUKA	40	347	49	5	6	–
17. LARANTUKA – KALABAH	43	283	43	19	5	–
18. KALABAH – LEWOLEBA	40	319	57	1	1	–
19. LEWOLEBA – KALABAH	43	202	38	7	4	–
20. LARANTUKA – LEWOLEBA	82	112	34	190	263	5
21. LEWOLEBA – LARANTUKA	84	299	89	99	150	5
22. BARANUSA – LEWOLEBA	15	65	17	–	1	–
23. LEWOLEBA – BARANUSA	43	145	33	–	2	–
24. KUPANG – NDAO	8	178	3	1	–	–
25. KALABAH – SOLOR	5	7	–	–	1	–
26. BAKALANG – KALABAH	21	9	10	2	14	–
27. KALABAH – BAKALANG	30	67	19	5	37	–
28. ENDE – SABU	27	802	85	7	14	–
29. SABU – ENDE	27	593	39	3	12	–
30. KALABAH – TELUK GURITA	31	333	39	4	11	–

Bersambung ke hal berikut / Continued to next page.....

Lanjutan Tabel/Continued Table 9.1.9

Lintasan Penyeberangan Port	Angkutan / Transportation						Barang Cargo (Ton/ M3)
	GOL V.B Type V.B	GOL VI.P Type VI.P	GOL VI.B Type VI.B	GOL VII Type VII	GOL VIII Type VIII	GOL IX Type IX	
(1)	(8)	(9)	(10)	(11)	(12)	(13)	(14)
Perintis							
1. AIMERE – WAINGAPU	424	–	18	2	–	2	266
2. WAINGAPU – AIMERE	508	–	14	9	3	4	61
3. SABU – WAINGAPU	17	–	1	–	–	–	44
4. WAINGAPU – SABU	20	–	1	–	–	–	178
5. WAINGAPU – ENDE	–	–	–	–	–	–	–
6. ENDE – WAINGAPU	–	–	2	–	1	1	–
7. HANSISI – ROTE	–	–	–	–	1	1	–
8. ROTE – HANSISI	142	–	–	1	–	–	–
9. ROTE – NDAO	117	–	–	–	1	–	–
10. NDAO – ROTE	23	–	2	10	11	–	–
11. MAUMERE – PALUE	8	–	15	5	–	3	–
12. PALUE – MAUMERE	14	–	1	–	1	1	4
13. MAUMERE – PEMANA	3	–	–	–	–	–	–
14. PEMANA – MAUMERE	11	–	10	–	–	1	–
15. PEMANA – PULAU BESAR	21	–	14	4	1	4	–
16. PULAU BESAR – PEMANA	9	–	1	–	2	2	–
17. KALABAHI – BARANUSA	13	–	3	–	–	–	1
18. BARANUSA – KALABAHI	1	–	–	–	–	–	–
19. BARANUSA – ADONARA	4	–	–	–	–	–	15
20. ADONARA – BARANUSA	430	–	75	3	1	1	–
21. LEWOLEBA – SOLOR	342	–	121	2	2	1	7
22. SOLOR – LEWOLEBA	4	–	–	–	–	–	0
23. SOLOR – LARANTUKA	2	–	–	–	–	–	5
24. LARANTUKA – SOLOR	0	–	–	–	–	–	2
25. BARANUSA – SOLOR	0	–	–	–	–	–	–
26. SOLOR – BARANUSA	18	–	4	–	3	–	–
27. MAUMERE – PULAU BESAR	36	–	3	1	–	1	–
28. PULAU BESAR – MAUMERE	7	–	–	–	–	–	232
29. BARANUSA – LEWOLEBA	5	–	–	–	–	1	29
30. LEWOLEBA – BARANUSA	5	–	1	3	1	–	–

Bersambung ke hal berikut / Continued to next page.....

Lanjutan Tabel/Continued Table 9.1.9

Lintasan Penyeberangan Port	Perjalanan Trip	Penumpang Passengers (Orang/ People)	Angkutan / Transportation			
			GOL II Type II	GOL IV P Type IV.P	GOL IV.B Type IV.B	GOL V.P Type V.P
(1)	(2)	(3)	(4)	(5)	(6)	(7)
31. TELUK GURITA – KALABAHI	23	87	18	2	4	–
32. KUPANG – RAIJUA	24	211	3	–	–	–
33. RAIJUA – KUPANG	29	69	5	–	–	–
34. RAIJUA – SABU	31	179	9	–	–	–
35. SABU – RAIJUA	32	195	10	–	–	–

Bersambung ke hal berikut / Continued to next page.....

Lanjutan Tabel/Continued Table 9.1.9

Lintasan Penyeberangan Port	Angkutan / Transportation						Barang Cargo (Ton/ M3)
	GOL V.B Type V.B	GOL VI.P Type VI.P	GOL VI.B Type VI.B	GOL VII Type VII	GOL VIII Type VIII	GOL IX Type IX	
(1)	(8)	(9)	(10)	(11)	(12)	(13)	(14)
31. LEWOLEBA – WAIWERANG	2	–	–	–	–	1	1
32. WAIWERANG – LEWOLEBA	0	0	0	0	0	0	4
33. SOLOR – WAIWERANG	8	0	0	0	0	0	0
34. WAIWERANG – SOLOR	0	0	0	0	1	0	0
35. KUPANG – MAUMERE	5	0	3	0	2	0	0
Sub Jumlah/Sub Total	2 199	0	289	40	31	24	849
Jumlah/Total	20 800	2	2 131	320	157	107	4 493

Sumber/Source: PT. ASDP Indonesia Ferry (Persero) Cabang Kupang 2021 /PT. ASDP Indonesia Ferry (Persero) Branch Kupang

Tabel 9.1.10 Volume Bongkar–Muat Barang dan Hewan pada Setiap Pelabuhan Laut di Provinsi Nusa Tenggara Timur, 2022
Volume of Loaded/Unloaded Cargo and Cattle by Port in Nusa Tenggara Timur Province, 2022

Kabupaten/Kota Regency/Municipality	Pelabuhan Laut Port	Barang Cargo (Ton)		Peti Kemas Trailer (Ton)	
		Bongkar Unloaded	Muat Loaded	Bongkar Unloaded	Muat Loaded
(1)	(2)	(3)	(4)	(5)	(6)
Kabupaten / Regency					
1. Sumba Barat	–	–	–	–	–
2. Sumba Timur	Waingapu	294 208	6 286	9 407	3 425
3. Kupang	Bolak Kupang	167 564	234 698	–	–
4. Timor Tengah Selatan	–	–	–	–	–
5. Timor Tengah Utara	Wini	63 438	28 390	–	–
6. Belu	Atapupu	248 178	30 942	63 506	851
7. Alor	Kalabahi	33 058	6 388	–	–
8. Lembata	Lewoleba	73 899	15 222	1 410	1 346
9. Flores Timur	Larantuka	155 272	136 215	2 482	3 394
	Mananga	10 784	118	–	–
	Waiwerang – Terong	36 465	6 008	1 173	208
10. Sikka	Maumere (Lorensay)	61 232	5 090	7 889	1 715
	Wuring	33 954	4 515	–	–
11. Ende	Ende Ippi	452 958	247 140	–	–
12. Ngada	Aimere	8 992	5 464	–	–
13. Manggarai	Kendidi Reo	173 998	25 994	86 501	15 727
14. Rote Ndao	Baa / Rote	48 086	468	–	–
	Pante Baru	18 743	18 464	–	–
	Papela	2 426	4	–	–
15. Manggarai Barat	Komodo – Rinca	–	–	–	–
	Labuhan Bajo	110 687	13 566	54 832	17 924
16. Sumba Tengah	–	–	–	–	–
17. Sumba Barat Daya	Waikelo	83 259	3 400	–	–
18. Nagekeo	Marapokot	30 506	326	–	–
	Maumbawa	3 700	1 000	–	–
19. Manggarai Timur	Mborong	–	–	–	–
20. Sabu Raijua	Sabu Seba – Raijua	83 024	41 400	–	–
21. Malaka	–	–	–	–	–
Kota / Municipality					
1. Kota Kupang	Tenau Kupang	177 138	16 509	54 728	43 828
Nusa Tenggara Timur		2 371 569	847 605	281 928	88 418

Sumber/Source: Survei Transportasi 2022/ 2022 Transportation Survey

Tabel 9.1.11 Jumlah Pesawat yang Datang dan Berangkat pada Pelabuhan Udara Setiap Kabupaten/Kota di Provinsi Nusa Tenggara Timur, 2021–2022
Number of Plane Visits by Port in Nusa Tenggara Timur Province, 2021–2022

Kabupaten/Kota Regency/Municipality	Nama Pelabuhan Udara Airports Name	2021		2022	
		Datang Arrival	Berangkat Departure	Datang Arrival	Berangkat Departure
(1)	(2)	(3)	(4)	(5)	(6)
Kabupaten / Regency					
1. Sumba Barat	–	–	–	–	–
2. Sumba Timur	Umbu Mehang Kunda	1 369	1 371	1 089	1 088
3. Kupang	–	–	–	–	–
4. Timor Tengah Selatan	–	–	–	–	–
5. Timor Tengah Utara	–	–	–	–	–
6. Belu	Haliwen	198	198	344	344
7. Alor	Mali	432	432	391	391
	Kabir	–	–	40	40
8. Lembata	Wunopito	111	111	232	233
9. Flores Timur	Gewayantana	358	358	309	309
10. Sikka	Frans Seda	1 125	1 124	1 058	1 061
11. Ende	H.H. Aroebusman	1 530	1 528	1 277	1 278
12. Ngada	Tureleleo	842	842	607	607
13. Manggarai	Frans Sales Lega	304	304	183	183
14. Rote Ndao	Lekunik	463	463	294	295
15. Manggarai Barat	Komodo	2 609	2 609	3 675	3 675
16. Sumba Tengah	–	–	–	–	–
17. Sumba Barat Daya	Tambolaka	701	761	1 314	1 311
18. Nagekeo	–	–	–	–	–
19. Manggarai Timur	–	–	–	–	–
20. Sabu Raijua	Terdamu	560	560	390	390
21. Malaka	–	–	–	–	–
Kota / Municipality					
1. Kota Kupang	El Tari	7 613	7 627	7 817	7 816
Nusa Tenggara Timur		18 215	18 288	19 020	19 021

Sumber/Source: Survei Transportasi 2022/ 2022 Transportation Survey

Tabel 9.1.12 Arus Penumpang yang Datang dan Berangkat Lewat Pelabuhan Udara Setiap Kabupaten/Kota di Provinsi Nusa Tenggara Timur, 2021–2022
Number of Arrival and Departure Passengers via Airport by Regency/Municipality of Nusa Tenggara Timur Province, 2021–2022

Kabupaten/Kota Regency/Municipality	Nama Pelabuhan Udara Airports Name	2021		2022	
		Datang Arrival	Berangkat Departure	Datang Arrival	Berangkat Departure
(1)	(2)	(3)	(4)	(5)	(6)
Kabupaten / Regency					
1. Sumba Barat	–	–	–	–	–
2. Sumba Timur	Umbu Mehang Kunda	52 634	55 175	46 081	50 859
3. Kupang	–	–	–	–	–
4. Timor Tengah Selatan	–	–	–	–	–
5. Timor Tengah Utara	–	–	–	–	–
6. Belu	Haliwen	7 993	7 732	15 831	14 895
7. Alor	Mali	22 310	22 176	22 090	22 302
	Kabir	–	–	247	331
8. Lembata	Wunopito	4 976	4 470	10 410	10 362
9. Flores Timur	Gewayantana	17 753	15 650	16 544	15 664
10. Sikka	Frans Seda	47 324	49 376	57 706	60 072
11. Ende	H.H. Aroebusman	54 298	55 029	54 520	53 021
12. Ngada	Tureleleo	21 472	23 215	19 237	21 306
13. Manggarai	Frans Sales Lega	10 490	11 646	6 668	6 998
14. Rote Ndao	Lekunik	12 218	12 357	9 504	10 139
15. Manggarai Barat	Komodo	154 800	163 045	308 613	301 401
16. Sumba Tengah	–	–	–	–	–
17. Sumba Barat Daya	Tambolaka	33 940	36 992	79 481	88 971
18. Nagekeo	–	–	–	–	–
19. Manggarai Timur	–	–	–	–	–
20. Sabu Raijua	Terdamu	2 989	3 584	2 770	3 064
21. Malaka	–	–	–	–	–
Kota / Municipality					
1. Kota Kupang	El Tari	499 770	440 126	623 774	566 900
Nusa Tenggara Timur		942 967	900 573	1 273 476	1 226 285

Sumber/Source: Survei Transportasi 2022/ 2022 Transportation Survey

Tabel 9.1.13 Arus Penumpang yang Datang dan Berangkat Lewat Pelabuhan Udara Setiap Kabupaten/Kota di Provinsi Nusa Tenggara Timur, 2021–2022
Number of Arrival and Departure Passengers via Airport by Regency/Municipality of Nusa Tenggara Timur Province, 2021–2022

Kabupaten/Kota Regency/Municipality	Nama Pelabuhan Udara Airports Name	2021		2022	
		Bongkar Unloaded	Muat Loaded	Bongkar Unloaded	Muat Loaded
(1)	(2)	(3)	(4)	(5)	(6)
Kabupaten / Regency					
1. Sumba Barat	–	–	–	–	–
2. Sumba Timur	Umbu Mehang Kunda	312 566	61 631	311 065	64 656
3. Kupang	–	–	–	–	–
4. Timor Tengah Selatan	–	–	–	–	–
5. Timor Tengah Utara	–	–	–	–	–
6. Belu	Haliwen	18253	5274	5997	3488
7. Alor	Mali Kabir	169 501	19 142	229 542	20 322
8. Lembata	Wunopito	7 033	829	13 967	0
9. Flores Timur	Gewayantana	136 152	27 125	117 825	16 885
10. Sikka	Frans Seda	299 219	169 386	404 224	175 468
11. Ende	H.H. Aroebusman	141 112	22 463	228 754	61 868
12. Ngada	Tureleleo	25 680	10 312	68 470	13 280
13. Manggarai	Frans Sales Lega	43 316	9 836	12 803	2 648
14. Rote Ndao	Lekunik	18 168	8 650	23 057	3 881
15. Manggarai Barat	Komodo	1 463 270	436 139	1 757 149	455 778
16. Sumba Tengah	–	–	–	–	–
17. Sumba Barat Daya	Tambolaka	276 077	55 784	579 424	144 269
18. Nagekeo	–	–	–	–	–
19. Manggarai Timur	–	–	–	–	–
20. Sabu Raijua	Terdamu	22 693	973	3 954	1 058
21. Malaka	–	–	–	–	–
Kota / Municipality					
1. Kota Kupang	El Tari	8 085 356	3 960 254	8 210 211	4 820 545
Nusa Tenggara Timur		11 018 396	4 787 798	11 966 469	5 784 185

Sumber/Source: Survei Transportasi 2022/ 2022 Transportation Survey

9.2 KOMUNIKASI COMMUNICATION

Tabel 9.2.1 Jumlah Kantor Pos Pembantu Menurut Kabupaten/Kota di Provinsi Nusa Tenggara Timur, 2019–2022
Number of Post Offices Subsidiaries by Regency/Municipality in Nusa Tenggara Timur Province, 2019–2022

Kabupaten/Kota Regency/Municipality	2019	2020	2021	2022
(1)	(2)	(3)	(4)	(5)
Kabupaten / Regency				
1. Sumba Barat	1	1	1	1
2. Sumba Timur	3	3	3	3
3. Kupang	9	8	8	8
4. Timor Tengah Selatan	5	5	5	5
5. Timor Tengah Utara	5	5	5	5
6. Belu	6	6	6	6
7. Alor	4	4	4	4
8. Lembata	1	1	1	1
9. Flores Timur	4	4	4	4
10. Sikka	6	6	6	6
11. Ende	6	6	6	6
12. Ngada	3	3	3	3
13. Manggarai	4	4	4	4
14. Rote Ndao	5	5	5	5
15. Manggarai Barat	2	2	2	2
16. Sumba Tengah	1	1	1	1
17. Sumba Barat Daya	2	2	2	2
18. Nagekeo	2	2	2	2
19. Manggarai Timur	3	3	3	3
20. Sabu Raijua	2	2	2	2
21. Malaka	4	4	4	4
Kota / Municipality				
1. Kota Kupang	8	9	9	9
Nusa Tenggara Timur	86	86	86	86

Sumber/Source: PT. Pos Indonesia (Persero) Kantor Pos Kupang/ *Indonesia Post, Kupang Post Office*

Tabel 9.2.2 **Jumlah Kantor Pos Pemeriksa dan Pembantu Menurut Kabupaten/Kota di Provinsi Nusa Tenggara Timur, 2022**
Table 9.2.2 **Number of Auxiliary Post Office by Regency/Municipality in Nusa Tenggara Timur Province, 2022**

Kabupaten/Kota Regency/Municipality		Kantor Pos Pemeriksa Superintendent Post Office	Kantor Pos Pembantu Branch Post Office
(1)		(2)	(3)
Kabupaten / Regency			
1.	Sumba Barat	–	1
2.	Sumba Timur	1	2
3.	Kupang	–	8
4.	Timor Tengah Selatan	1	4
5.	Timor Tengah Utara	–	5
6.	Belu	1	5
7.	Alor	–	4
8.	Lembata	–	1
9.	Flores Timur	–	4
10.	Sikka	1	5
11.	Ende	1	5
12.	Ngada	–	3
13.	Manggarai	–	4
14.	Rote Ndao	–	5
15.	Manggarai Barat	1	1
16.	Sumba Tengah	–	1
17.	Sumba Barat Daya	–	2
18.	Nagekeo	–	2
19.	Manggarai Timur	–	3
20.	Sabu Raijua	–	2
21.	Malaka	–	4
Kota / Municipality			
1.	Kota Kupang	1	8
Nusa Tenggara Timur		7	79

Sumber/Source: PT. Pos Indonesia (Persero) Kantor Pos Kupang/ Indonesia Post, Kupang Post Office

Tabel
Table 9.2.3

Banyaknya Surat yang Dikirim dan Diterima Menurut Jenis Surat di Kota Kupang, 2022
Number of Sent and Received Postal Mails by Type of Mails in Kupang Municipality, 2022

Kabupaten/Kota Regency/Municipality		Diterima Received	Dikirim Sent
(1)		(2)	(3)
1.	Surat Pos Standar/ <i>Standard Postal Mails</i>	1 256	1 093
2.	Surat Pos Luar Negeri / <i>Overseas Postal Mails</i>	3 328	316
3.	Surat Pos Terdaftar/Tercatat/Paket Pos Biasa Dalam Negeri/ <i>Registered Post Letter/Domestic Ordinary Post Package</i>	25 536	12 361
4.	Surat Pos Kilat Khusus/ <i>Express Postal Mails</i>	45 673	26 632
Nusa Tenggara Timur		75 793	40 402

Sumber/Source: PT. Pos Indonesia (Persero) Kantor Pos Kupang/ *Indonesia Post, Kupang Post Office*

Tabel
Table 9.2.4

Banyaknya Desa¹/Kelurahan menurut Kabupaten/Kota dan Penerimaan Sinyal Internet Telepon Seluler di Provinsi Nusa Tenggara Timur, 2021
Number of Villages¹/Kelurahan by Regency/Municipality and Cellular Phone Internet Signal Reception in Nusa Tenggara Timur Province, 2021

Kabupaten/Kota Regency/Municipality	4G/LTE	3G/H/H+/ EVDO	2,5G/E/ GPRS	Tidak ada None
(1)				
Kabupaten / Regency				
1. Sumba Barat	28	20	20	1
2. Sumba Timur	45	36	53	39
3. Kupang	68	46	32	12
4. Timor Tengah Selatan	81	108	56	28
5. Timor Tengah Utara	99	74	15	3
6. Belu	69	8	3	1
7. Alor	129	25	5	15
8. Lembata	77	22	29	19
9. Flores Timur	139	64	35	6
10. Sikka	72	53	17	11
11. Ende	142	56	40	29
12. Ngada	92	28	25	2
13. Manggarai	134	34	7	14
14. Rote Ndao	32	41	39	4
15. Manggarai Barat	68	60	25	9
16. Sumba Tengah	30	16	10	1
17. Sumba Barat Daya	70	62	37	3
18. Nagekeo	61	23	18	7
19. Manggarai Timur	48	64	49	12
20. Sabu Raijua	11	21	28	2
21. Malaka	56	42	21	4
Kota / Municipality				
1. Kota Kupang	51	–	–	–
Nusa Tenggara Timur	1 602	903	564	222

Catatan: ¹Desa pada tabel ini termasuk Unit Pemukiman Transmigrasi (UPT) yang masih dibina oleh kementerian terkait/
Villages in this table including Transmigration Resettlement Unit under related ministry

Sumber/Source: BPS, Pendataan Potensi Desa/BPS–Statistics Indonesia, Village Potential Data Collection

Tabel 9.2.5 Jumlah Pelanggan Telepon di Setiap Kabupaten/Kota di Provinsi Nusa Tenggara Timur, 2021
Number of Voice Customers by Regency/Municipality in Nusa Tenggara Timur, 2021

Kabupaten/Kota Regency/Municipality	Pelanggan / Customer		Jumlah Total
	Perusahaan Company	Perorangan Personal	
(1)	(3)	(4)	(5)
Kabupaten / Regency			
1. Sumba Barat	173	655	828
2. Sumba Timur	280	2 194	2 474
3. Kupang	140	827	967
4. Timor Tengah Selatan	53	195	248
5. Timor Tengah Utara	157	1 114	1 271
6. Belu	36	900	936
7. Alor	290	783	1 073
8. Lembata	72	519	591
9. Flores Timur	125	1 213	1 338
10. Sikka	4	105	109
11. Ende	424	2 608	3 032
12. Ngada	133	781	914
13. Manggarai	296	1 476	1 772
14. Rote Ndao	36	276	312
15. Manggarai Barat	82	599	681
16. Sumba Tengah	2	24	26
17. Sumba Barat Daya	3	6	9
18. Nagekeo	7	11	18
19. Manggarai Timur ^x	–	–	–
20. Sabu Raijua	20	138	158
21. Malaka	–	3	3
Kota / Municipality			
1. Kota Kupang	3 335	17 304	20 639
Nusa Tenggara Timur	5 668	31 731	37 399

Sumber/Source: PT. Telkom Indonesia Witel NTT/ PT. Telkom Indonesia Witel NTT

Catatan/Notes: Jumlah pelanggan Kabupaten Manggarai Timur bergabung dengan Kabupaten Manggarai/ Number of customers of Manggarai Timur Regency joining Manggarai Regency

Tabel
Table 9.2.6

Persentase Rumah Tangga yang Memiliki/Menguasai Telepon Tetap Kabel Menurut Kabupaten/Kota di Provinsi Nusa Tenggara Timur, 2019–2022
Percentage of Households with Fixed Line Telephone by Regency/ Municipality in Nusa Tenggara Timur Province, 2019–2022

Kabupaten/Kota Regency/Municipality	2019	2020	2021 ^r	2022
(1)	(2)	(3)	(4)	(5)
Kabupaten / Regency				
1. Sumba Barat	N/A	0,52	0,66	0,6
2. Sumba Timur	0,36	N/A	–	1,03
3. Kupang	N/A	0,3	0,16	0,32
4. Timor Tengah Selatan	0,27	–	0,23	0,19
5. Timor Tengah Utara	0,39	0,34	–	0,2
6. Belu	0,61	N/A	–	0,78
7. Alor	0,32	0,99	0,51	0,48
8. Lembata	N/A	0,19	0,17	–
9. Flores Timur	0,1	–	0,66	–
10. Sikka	0,5	0,49	0,29	0,93
11. Ende	1,84	–	0,01	–
12. Ngada	0,15	–	0,2	0,17
13. Manggarai	0,06	–	0,31	–
14. Rote Ndao	0,53	0,43	–	0,6
15. Manggarai Barat	0,56	–	–	0,82
16. Sumba Tengah	0,44	–	–	–
17. Sumba Barat Daya	N/A	–	0,44	–
18. Nagekeo	N/A	–	–	–
19. Manggarai Timur	N/A	0,09	–	0,36
20. Sabu Raijua	0,36	–	–	0,25
21. Malaka	0,5	–	–	–
Kota / Municipality				
1. Kota Kupang	1,66	0,84	0,92	0,47
Nusa Tenggara Timur	0,46	0,22	0,25	0,35

Sumber/Source : BPS, Survei Sosial Ekonomi Nasional/ BPS–Statistics Indonesia, National Socioeconomic Survey

Tabel
Table 9.2.7

Presentase Penduduk Usia 5 Tahun Ke Atas yang Memiliki Telepon Selular Menurut Kabupaten/Kota dan Jenis Kelamin di Provinsi Nusa Tenggara Timur, 2020–2022
Percentage of Population Aged 5 Years and Over Who Own Cellular Phone by Regency/Municipality and Gender in Nusa Tenggara Timur Province, 2020–2022

Kabupaten/Kota Regency/Municipality	2020		
	Laki–Laki/Male	Perempuan/ Female	Jumlah/ Total
(1)	(2)	(3)	(4)
Kabupaten / Regency			
1. Sumba Barat	37,08	29,88	33,60
2. Sumba Timur	44,93	35,21	40,18
3. Kupang	48,34	41,41	44,94
4. Timor Tengah Selatan	38,57	30,65	34,57
5. Timor Tengah Utara	47,13	40,61	43,83
6. Belu	49,63	41,66	45,61
7. Alor	47,69	38,39	42,88
8. Lembata	55,94	47,33	51,30
9. Flores Timur	54,45	45,15	49,56
10. Sikka	50,17	42,19	45,92
11. Ende	50,59	42,48	46,31
12. Ngada	49,68	43,55	46,51
13. Manggarai	47,94	32,82	40,22
14. Rote Ndao	53,46	43,97	48,75
15. Manggarai Barat	49,02	31,07	40,01
16. Sumba Tengah	32,06	29,30	30,72
17. Sumba Barat Daya	32,57	25,65	29,14
18. Nagekeo	51,58	39,04	45,15
19. Manggarai Timur	42,02	19,70	30,66
20. Sabu Raijua	41,18	35,66	38,47
21. Malaka	50,51	43,96	47,13
Kota / Municipality			
1. Kota Kupang	74,94	73,29	74,14
Nusa Tenggara Timur	48,73	39,62	44,12

Bersambung ke hal berikut / Continued to next page.....

Lanjutan Tabel/Continued Table 9.2.7

Kabupaten/Kota Regency/Municipality	2021		
	Laki-Laki/Male	Perempuan/ Female	Jumlah/ Total
(1)	(5)	(6)	(7)
Kabupaten / Regency			
1. Sumba Barat	43,59	36,70	40,25
2. Sumba Timur	58,34	48,13	53,36
3. Kupang	54,28	46,75	50,58
4. Timor Tengah Selatan	45,22	37,17	41,14
5. Timor Tengah Utara	57,74	46,66	52,15
6. Belu	61,24	53,89	57,55
7. Alor	54,88	45,52	50,08
8. Lembata	65,47	54,03	59,36
9. Flores Timur	61,48	47,69	54,24
10. Sikka	56,74	48,70	52,46
11. Ende	60,36	49,68	54,72
12. Ngada	55,43	50,52	52,93
13. Manggarai	55,09	45,03	49,93
14. Rote Ndao	56,98	52,23	54,63
15. Manggarai Barat	59,78	39,22	49,34
16. Sumba Tengah	41,04	36,27	38,74
17. Sumba Barat Daya	38,93	35,49	37,24
18. Nagekeo	54,84	44,41	49,45
19. Manggarai Timur	51,83	32,64	42,07
20. Sabu Raijua	49,93	40,96	45,50
21. Malaka	49,84	51,98	50,94
Kota / Municipality			
1. Kota Kupang	84,14	80,39	82,30
Nusa Tenggara Timur	56,44	47,51	51,92

Bersambung ke hal berikut / Continued to next page.....

Lanjutan Tabel/Continued Table 9.2.7

Kabupaten/Kota Regency/Municipality	2022		
	Laki-Laki/Male	Perempuan/ Female	Jumlah/ Total
(1)	(8)	(9)	(10)
Kabupaten / Regency			
1. Sumba Barat	43,48	38,13	40,86
2. Sumba Timur	55,27	50,58	52,98
3. Kupang	56,69	52,26	54,52
4. Timor Tengah Selatan	47,96	38,38	43,21
5. Timor Tengah Utara	53,21	43,92	48,61
6. Belu	60,14	53,43	56,78
7. Alor	54,87	44,83	49,77
8. Lembata	60,63	47,31	53,67
9. Flores Timur	63,73	50,43	56,89
10. Sikka	58,03	44,08	50,76
11. Ende	63,21	49	55,91
12. Ngada	59,55	49,46	54,43
13. Manggarai	59,82	49,34	54,58
14. Rote Ndao	55,31	47,46	51,36
15. Manggarai Barat	58,46	42,42	50,42
16. Sumba Tengah	40,4	33,15	36,87
17. Sumba Barat Daya	38,89	31,5	35,21
18. Nagekeo	57,55	44,25	50,72
19. Manggarai Timur	51,37	35,77	43,65
20. Sabu Raijua	50,51	44,69	47,67
21. Malaka	54,1	48,68	51,33
Kota / Municipality			
1. Kota Kupang	86,09	84,27	85,19
Nusa Tenggara Timur	57,35	48,13	52,73

Sumber/Source: BPS, Survei Sosial Ekonomi Nasional/ BPS-Statistics Indonesia, National Socioeconomic Survey

Tabel
Table 9.2.8**Persentase Rumah Tangga yang Memiliki/Menguasai Komputer Menurut Kabupaten/Kota di Provinsi Nusa Tenggara Timur, 2019–2022****Percentage of Households with Computer by Regency/Municipality in Nusa Tenggara Timur Province, 2019–2022**

Kabupaten/Kota Regency/Municipality	2019	2020	2021	2022
(1)	(2)	(3)	(4)	(5)
Kabupaten / Regency				
1. Sumba Barat	7,43	9,95	8,68	6,63
2. Sumba Timur	13,86	9,52	15,12	12,25
3. Kupang	15,53	15,02	9,05	11,9
4. Timor Tengah Selatan	7,32	8,13	5,46	9,02
5. Timor Tengah Utara	13,67	19,95	11,99	12,34
6. Belu	11,43	12,99	11,15	9,73
7. Alor	14,7	15,88	11,66	11,01
8. Lembata	13,85	10,81	12,87	10,48
9. Flores Timur	12,73	13,22	11,37	12,56
10. Sikka	16,19	14,52	18,65	13,49
11. Ende	13,98	18,04	17,61	22,28
12. Ngada	14	17,59	17,66	14,19
13. Manggarai	10,73	11,81	13,95	10,75
14. Rote Ndao	9,82	13,07	12,09	10,92
15. Manggarai Barat	6,44	7,19	13,89	12,89
16. Sumba Tengah	9,36	8,42	10,48	7,15
17. Sumba Barat Daya	6,32	6,76	6,91	7,66
18. Nagekeo	8,96	9,64	11,66	11,59
19. Manggarai Timur	6,4	4,68	7,47	6,26
20. Sabu Raijua	8,09	7,59	6,24	8,08
21. Malaka	6,2	4,59	6,66	6,82
Kota / Municipality				
1. Kota Kupang	39,03	36,41	41,43	40,81
Nusa Tenggara Timur	13,57	13,94	14,22	13,92

Sumber/Source: BPS, Survei Sosial Ekonomi Nasional/ BPS–Statistics Indonesia, National Socioeconomic Survey

Tabel
Table 9.2.9

Persentase Rumah Tangga yang Pernah Mengakses Internet Dalam 3 Bulan Terakhir Menurut Kabupaten/Kota di Provinsi Nusa Tenggara Timur, 2019–2022
Percentage of Households Who Used Internet in the Last 3 Months by Regency/Municipality in Nusa Tenggara Timur Province, 2019–2022

Kabupaten/Kota Regency/Municipality	2019 ^r	2020 ^r	2021 ^r	2022 ^r
(1)	(2)	(3)	(4)	(5)
Kabupaten / Regency				
1. Sumba Barat	41,73	49,72	60,14	68,54
2. Sumba Timur	51,37	54,79	71,99	76,63
3. Kupang	49,96	51,93	56,66	70,44
4. Timor Tengah Selatan	29,70	35,04	46,73	55,34
5. Timor Tengah Utara	46,07	53,91	67,93	71,48
6. Belu	47,99	67,45	74,42	78,33
7. Alor	48,75	60,38	69,85	72,70
8. Lembata	48,60	54,93	66,80	72,56
9. Flores Timur	59,70	66,68	72,19	80,61
10. Sikka	54,85	62,49	70,04	74,48
11. Ende	50,64	64,73	80,70	84,35
12. Ngada	59,50	64,02	72,34	80,40
13. Manggarai	49,33	54,68	73,80	77,38
14. Rote Ndao	52,07	58,69	64,73	69,44
15. Manggarai Barat	43,93	49,48	70,01	73,31
16. Sumba Tengah	33,12	36,22	57,07	64,07
17. Sumba Barat Daya	29,17	39,13	54,87	61,34
18. Nagekeo	49,84	59,22	75,15	81,07
19. Manggarai Timur	36,58	40,82	60,13	73,87
20. Sabu Raijua	40,15	53,19	67,14	72,44
21. Malaka	48,89	52,34	68,66	68,47
Kota / Municipality				
1. Kota Kupang	89,02	93,11	95,56	96,55
Nusa Tenggara Timur	49,83	56,87	68,45	74,23

Sumber/Source: BPS, Survei Sosial Ekonomi Nasional/ BPS–Statistics Indonesia, National Socioeconomic Survey

Tabel 9.2.10 **Presentase Penduduk Usia 5 Tahun Ke Atas yang Pernah Mengakses Internet dalam 3 Bulan Terakhir Menurut Kabupaten/Kota dan Jenis Kelamin di Provinsi Nusa Tenggara Timur, 2020–2022**
Percentage of Population Aged 5 Years and Over Who Ever Accessing Internet in the last 3 Months by Regency/Municipality and Gender in Nusa Tenggara Timur Province, 2020–2022

Kabupaten/Kota Regency/Municipality	2020		
	Laki–Laki/Male	Perempuan/ Female	Jumlah/ Total
(1)	(2)	(3)	(4)
Kabupaten / Regency			
1. Sumba Barat	26,32	23,69	25,05
2. Sumba Timur	35,65	30,05	32,91
3. Kupang	30,77	29,90	30,34
4. Timor Tengah Selatan	21,00	18,42	19,70
5. Timor Tengah Utara	31,39	28,53	29,94
6. Belu	36,63	33,33	34,97
7. Alor	35,31	28,46	31,77
8. Lembata	34,11	28,00	30,82
9. Flores Timur	40,81	32,63	36,51
10. Sikka	38,13	33,38	35,60
11. Ende	37,61	32,28	34,80
12. Ngada	35,39	32,37	33,83
13. Manggarai	29,75	28,87	29,30
14. Rote Ndao	37,25	32,65	34,97
15. Manggarai Barat	30,55	23,69	27,11
16. Sumba Tengah	19,49	19,20	19,35
17. Sumba Barat Daya	18,88	15,43	17,17
18. Nagekeo	30,64	22,10	26,26
19. Manggarai Timur	19,27	13,89	16,53
20. Sabu Raijua	33,55	29,64	31,63
21. Malaka	25,51	24,43	24,95
Kota / Municipality			
1. Kota Kupang	72,36	71,43	71,91
Nusa Tenggara Timur	34,03	30,10	32,04

Bersambung ke hal berikut / Continued to next page.....

Lanjutan Tabel/Continued Table 9.2.10

Kabupaten/Kota <i>Regency/Municipality</i>	2021		
	Laki-Laki/Male	Perempuan/ Female	Jumlah/ Total
(1)	(5)	(6)	(7)
Kabupaten / Regency			
1. Sumba Barat	34,96	31,41	33,24
2. Sumba Timur	52,76	49,61	51,22
3. Kupang	39,07	35,31	37,22
4. Timor Tengah Selatan	30,74	28,32	29,51
5. Timor Tengah Utara	46,44	42,59	44,50
6. Belu	47,56	44,99	46,27
7. Alor	45,80	37,43	41,51
8. Lembata	50,78	40,05	45,05
9. Flores Timur	46,59	35,79	40,92
10. Sikka	47,17	41,77	44,30
11. Ende	56,07	46,63	51,09
12. Ngada	49,44	43,60	46,47
13. Manggarai	46,18	40,59	43,31
14. Rote Ndao	41,05	38,09	39,58
15. Manggarai Barat	47,69	39,16	43,36
16. Sumba Tengah	33,87	31,19	32,57
17. Sumba Barat Daya	25,60	25,52	25,56
18. Nagekeo	42,49	33,82	38,01
19. Manggarai Timur	37,84	30,25	33,98
20. Sabu Raijua	45,27	38,81	42,08
21. Malaka	34,10	35,70	34,92
Kota / Municipality			
1. Kota Kupang	80,50	79,22	79,87
Nusa Tenggara Timur	45,59	40,75	43,14

Bersambung ke hal berikut / Continued to next page.....

Lanjutan Tabel/Continued Table 9.2.10

Kabupaten/Kota Regency/Municipality	2022		
	Laki-Laki/Male	Perempuan/ Female	Jumlah/ Total
(1)	(8)	(9)	(10)
Kabupaten / Regency			
1. Sumba Barat	37,01	35,16	36,11
2. Sumba Timur	57,65	55,63	56,66
3. Kupang	47,04	46,22	46,63
4. Timor Tengah Selatan	33,37	30,11	31,76
5. Timor Tengah Utara	49,81	44,7	47,28
6. Belu	47,27	45,66	46,46
7. Alor	47,82	42,23	44,98
8. Lembata	50,67	37,8	43,94
9. Flores Timur	53	46,44	49,63
10. Sikka	53,73	45,26	49,32
11. Ende	58,72	46,06	52,21
12. Ngada	53,31	45,47	49,33
13. Manggarai	52,35	48,47	50,41
14. Rote Ndao	44,32	39,77	42,03
15. Manggarai Barat	51,27	43,3	47,28
16. Sumba Tengah	35,59	30,2	32,97
17. Sumba Barat Daya	32,57	31,15	31,86
18. Nagekeo	44,96	35,58	40,14
19. Manggarai Timur	42,07	35,04	38,59
20. Sabu Raijua	44,12	40,73	42,46
21. Malaka	35,95	36,57	36,27
Kota / Municipality			
1. Kota Kupang	85,56	84,76	85,16
Nusa Tenggara Timur			
	49,74	45,05	47,39

Sumber/Source: BPS, Survei Sosial Ekonomi Nasional/ BPS—Statistics Indonesia, National Socioeconomic Survey

Tabel 9.2.11 **Presentase Penduduk Usia 5 Tahun Ke Atas yang Menggunakan Komputer Menurut Kabupaten/Kota dan Jenis Kelamin di Provinsi Nusa Tenggara Timur, 2020–2022**
Percentage of Population Aged 5 Years and Over Who Used Computer by Regency/Municipality and Gender in Nusa Tenggara Timur Province, 2020–2022

Kabupaten/Kota Regency/Municipality	2020		
	Laki–Laki/Male	Perempuan/ Female	Jumlah/ Total
(1)	(2)	(3)	(4)
Kabupaten / Regency			
1. Sumba Barat	11,45	8,27	9,91
2. Sumba Timur	9,30	8,99	9,15
3. Kupang	12,70	13,63	13,16
4. Timor Tengah Selatan	10,80	9,86	10,32
5. Timor Tengah Utara	14,68	12,79	13,72
6. Belu	10,86	10,18	10,51
7. Alor	13,36	12,74	13,04
8. Lembata	10,45	8,80	9,56
9. Flores Timur	11,20	11,92	11,57
10. Sikka	15,01	13,37	14,14
11. Ende	14,79	15,84	15,35
12. Ngada	12,73	15,02	13,91
13. Manggarai	12,76	13,48	13,13
14. Rote Ndao	10,12	9,17	9,65
15. Manggarai Barat	11,02	8,72	9,87
16. Sumba Tengah	7,74	8,30	8,01
17. Sumba Barat Daya	7,27	6,70	6,99
18. Nagekeo	6,92	7,87	7,41
19. Manggarai Timur	4,61	3,94	4,27
20. Sabu Raijua	5,73	7,03	6,37
21. Malaka	2,54	3,58	3,08
Kota / Municipality			
1. Kota Kupang	30,22	28,82	29,54
Nusa Tenggara Timur			
	12,39	11,90	12,14

Bersambung ke hal berikut / Continued to next page.....

Lanjutan Tabel/Continued Table 9.2.11

Kabupaten/Kota Regency/Municipality	2021		
	Laki-Laki/Male	Perempuan/ Female	Jumlah/ Total
(1)	(5)	(6)	(7)
Kabupaten / Regency			
1. Sumba Barat	5,94	5,50	5,72
2. Sumba Timur	9,79	9,91	9,85
3. Kupang	7,93	7,89	7,91
4. Timor Tengah Selatan	7,97	6,42	7,19
5. Timor Tengah Utara	10,85	9,32	10,08
6. Belu	7,20	6,99	7,09
7. Alor	10,61	9,87	10,23
8. Lembata	9,91	6,51	8,09
9. Flores Timur	11,54	9,96	10,71
10. Sikka	14,17	14,25	14,22
11. Ende	11,67	14,47	13,15
12. Ngada	11,08	11,60	11,34
13. Manggarai	10,27	12,52	11,42
14. Rote Ndao	8,91	5,87	7,41
15. Manggarai Barat	12,36	10,16	11,24
16. Sumba Tengah	8,56	9,23	8,89
17. Sumba Barat Daya	5,08	5,32	5,20
18. Nagekeo	6,02	6,17	6,10
19. Manggarai Timur	7,88	5,60	6,72
20. Sabu Raijua	5,39	5,02	5,20
21. Malaka	5,87	6,04	5,96
Kota / Municipality			
1. Kota Kupang	33,21	30,78	32,02
Nusa Tenggara Timur	11,23	10,58	10,90

Bersambung ke hal berikut / Continued to next page.....

Lanjutan Tabel/Continued Table 9.2.11

Kabupaten/Kota Regency/Municipality	2022		
	Laki-Laki/Male	Perempuan/ Female	Jumlah/ Total
(1)	(8)	(9)	(10)
Kabupaten / Regency			
1. Sumba Barat	6,87	6,63	6,75
2. Sumba Timur	9,27	10,3	9,77
3. Kupang	8,51	12,31	10,38
4. Timor Tengah Selatan	10,54	10,85	10,69
5. Timor Tengah Utara	10,27	10,88	10,57
6. Belu	8,4	9,75	9,08
7. Alor	13,86	10,63	12,22
8. Lembata	8,52	7,07	7,76
9. Flores Timur	12,35	12,64	12,5
10. Sikka	13,4	11,23	12,27
11. Ende	12,23	14,12	13,2
12. Ngada	7,48	8,37	7,93
13. Manggarai	9,13	10,23	9,68
14. Rote Ndao	5,65	4,93	5,29
15. Manggarai Barat	12,56	9,89	11,22
16. Sumba Tengah	6,91	6,55	6,73
17. Sumba Barat Daya	9,01	8,97	8,99
18. Nagekeo	10,69	9,17	9,91
19. Manggarai Timur	7,41	7,31	7,36
20. Sabu Raijua	5,74	6,48	6,1
21. Malaka	3,55	6,28	4,95
Kota / Municipality			
1. Kota Kupang	33,43	32,32	32,88
Nusa Tenggara Timur	11,64	11,75	11,7

Sumber/Source: BPS, Survei Sosial Ekonomi Nasional/ BPS—Statistics Indonesia, National Socioeconomic Survey

Bab 10

Harga-Harga

Prices

Rata-rata Harga Eceran Barang di Kota Kupang, 2022

Retail Prices of Selected Commodities in Kupang Municipality, 2022

Rp 11.212 /kg

Beras
Rice



Rp 45.339 /kg

Daging Ayam
Purebred Chicken Meat



Rp 101.246 /kg

Daging Sapi
Beef



Rp 15.879 /kg

Gula Pasir
Refined Sugar



Rp 2.142 /butir

Telur Ayam Ras
Eggs



Rp 96.875 /kg

Daging Babi
Pork



PENJELASAN TEKNIS

1. Data harga yang disajikan meliputi:
 - Indeks Harga Konsumen (IHK) dan laju inflasi
 - Rata-rata harga eceran Sembilan Bahan Pokok di beberapa kota
2. Harga eceran Sembilan bahan makanan pokok diolah dari hasil survey bulanan BPS di beberapa kota di NTT dan terbatas pada 15 komoditas.
3. Indeks Harga Konsumen (IHK) yang merupakan indikator inflasi di Indonesia, sejak Januari 2018 dihitung dari 90 kota, mencakup sekitar 835 komoditas yang dihitung berdasarkan pola konsumsi hasil Survei Biaya Hidup (SBH) di 90 kota tahun 2018.
4. IHK mencakup 11 kelompok yaitu: kelompok makanan, minuman, dan tembakau; kelompok pakaian dan alas kaki; kelompok perumahan, air, listrik, dan bahan bakar rumah tangga; kelompok perlengkapan, peralatan, dan pemeliharaan rutin rumah tangga; kelompok kesehatan; kelompok transportasi; kelompok informasi, komunikasi, dan jasa keuangan; kelompok rekreasi, olahraga dan budaya; pendidikan;

TECHNICAL NOTES

1. *Price statistics cover:*
 - *Consumer Price Index (CPI) and inflation rates*
 - *Retail prices Average of Nine Essential in several cities*
2. *The retail prices of Nine Essential are compiled from the monthly price survey conducted by the BPS-Statistics Indonesia in several Municipality of NTT and, for the purpose of this publication, are limited to 15 commodities.*
3. *The Consumer Price Index (CPI) which is the indicator of inflation in Indonesia, since January 2018 has been developed from the consumption Pattern of the 2012 Cost of Living Survey (CLS) conducted in 90 cities, covering 835 commodities.*
4. *Commodities of CPI consist of 11 groups as follows: food, beverage and tobacco groups; clothing and footwear group; housing, water, electricity and household fuel groups; household equipment, equipment and routine maintenance groups; health group; transportation group; information, communication and financial services groups; recreation, sports and culture groups; education; food and beverage / restaurant*

kelompok penyediaan makanan dan minuman/restoran dan kelompok perawatan pribadi dan jasa lainnya.

supply groups and other personal care and service groups.

5. Metode yang digunakan dalam penghitungan IHK adalah formula Laspeyres yang telah dimodifikasi yaitu:

$$I_n = \frac{\sum \frac{P_n}{P_{n-1}} P_{n-1} \cdot Q_0}{\sum P_0 Q_0} \times 100$$

5. *The method used in calculating Consumer Price Indicates (CPI), Rural Price Indices (RPI) and Wholesale Price Indices (WPI) is the modified Laspeyres formula as follow:*

$$I_n = \frac{\sum \frac{P_n}{P_{n-1}} P_{n-1} \cdot Q_0}{\sum P_0 Q_0} \times 100$$

Dimana:

- In = Indeks bulanan
- P_n = Harga pada bulan ke n
- P_{n-1} = Harga pada bulan ke (n-1)
- P₀ = Harga pada tahun dasar
- Q₀ = Kuantitas pada tahun dasar

Where:

- In = Monthly index*
- P_n = Price in month n*
- P_{n-1} = Price in month (n-1)*
- P₀ = Price in the base year*
- Q₀ = Quantity in the base year*

6. a) Persentase (%) perubahan IHK (laju inflasi/deflasi) bulanan diperoleh dari:

$$\frac{I_n - I_{n-1}}{I_{n-1}} \times 100$$

6. *a) The percentage change of the monthly CPI (inflation rate) is obtained from:*

$$\frac{I_n - I_{n-1}}{I_{n-1}} \times 100$$

Dimana:

- In = Indeks Harga Konsumen bulan n
- In-1 = Indeks Harga Konsumen bulan n-1
- Inflasi jika nilainya > 0
- Deflasi jika nilainya < 0

Where:

- In = Consumer Price Index of month n*
- In-1 = Consumer Price Index of month n-1*
- Inflation if the value > 0*
- Deflation if the value < 0*

7. Persentase perubahan IHK dalam

7. *The percentage change of the*

satu tahun dihitung dengan menggunakan metode point to point, tetapi sebelum bulan April 1998 menggunakan metode kumulatif bulanan.

yearly CPI is calculated by using the point-to-point method, but before April 1998 the monthly cumulative method is used.

8. Nilai Tukar Petani (NTP) adalah perbandingan antara indeks harga yang diterima (It) dan di bayar (Ib) petani, karena mengukur kemampuan tukar produk (komoditas) yang dihasilkan/ dijual petani dibandingkan dengan produk yang dibutuhkan petani baik untuk proses produksi (usaha) maupun untuk konsumsi rumah tangga petani. Jika NTP lebih besar dari 100 maka dapat diartikan kemampuan daya beli petani periode tersebut relative lebih baik dibandingkan dengan periode tahun dasar, sebaliknya jika NTP lebih kecil atau dibawah 100 berarti terjadi penurunan daya beli petani.
 9. Pengumpulan data harga produsen dilakukan melalui wawancara langsung kepada petani dengan Daftar HP sedangkan pengumpulan data harga eceran pedesaan (konsumen) adalah wawancara dengan para pedagang di pasar kecamatan yang terpilih sebagai sampel dengan Daftar HP. Semua kegiatan pencacahan harga-harga dilakukan oleh Koordinator Statistik Kecamatan (KSK).
8. *Farmers' term Trade (FTT) is an indicator to determine the welfare level of farmers. It measures the exchange value of products produced or sold by farmers compared to the products needed by farmers for production process and consumption. If FTT is above 100, it means the purchasing power of farmers in a period of time is better than that in the base year. Meanwhile, if FTT is lower than 100, it means that the purchasing power of farmers decreases.*
 9. *The collection of producer price data is conducted through a direct interview with the farmer using HP questionnaire. While the collection of rural consumer retail price data is conducted by interviewing traders in the selected markets using HP questionnaire. The collection of price data is conducted by the Statistics Coordinator at Subdistrict level.*

10. Klasifikasi NTP dirinci kedalam dua bagian, yaitu indeks harga yang diterima petani (It) dan indeks harga yang dibayar petani (Ib). It mencakup indeks Sub sektor Tanaman Pangan (padi, palawija), Hortikultura (sayur-sayuran dan buah-buahan), Tanaman Perkebunan Rakyat, Peternakan dan Perikanan. Dilain pihak Ib pun dibagi ke dalam dua kelompok yaitu indeks kelompok konsumsi rumah tangga (KRT) yang terdiri dari indeks kelompok bahan makanan, makanan jadi, perumahan, pakaian, kesehatan, pendidikan, rekreasi, dan olah raga, transportasi dan komunikasi serta indeks kelompok biaya produksi dan penambahan barang modal (BPPBM). Metode penghitungan It dan Ib menggunakan formula Laspeyres yang telah dimodifikasi.
10. *FTT classified into two indices, Indice of prices received by farmers (It) and indice of prices paid by farmers (Ib). Indice of prices received by farmers consist of food crops indices (paddy, secondary crops), crop indices (vegetables, fruits) smallholders estate crops indices, animal husbandry indices and fishery indices. While indices of price paid by farmers is consist of household consumption indices (food stuff, prepare food, housing, clothing, health, recreation and sport; transportation and communication) and indices of productivity cost and capital formation. The method used in calculation It and Ib as the modified Laspeyres formula.*

ULASAN

Pada Desember 2022 Inflasi NTT tercatat 0,81 dengan nilai Indeks Harga Konsumen (IHK) sebesar 112,80. Untuk Kota Kupang, laju inflasi adalah 0,74 dengan nilai IHK 112,89, laju inflasi Kota Maumere sebesar 1,08 dengan IHK sebesar 113,54, dan laju inflasi Kota Waingapu sebesar 1,14 dengan IHK sebesar 111,15.

Nilai Tukar Petani (NTP) NTT pada Desember 2022 tercatat 94,44 dengan Indeks Harga yang Diterima Petani (It) 105,87 dan Indeks Harga yang Dibayar Petani (Ib) 110,73.

DESCRIPTION

In December 2022 NTT's inflation was 0,81 with a Consumer Price Index (CPI) value of 112,80. For the City of Kupang, the inflation rate was 0,74 with a CPI value of 112,89, the inflation rate for the City of Maumere is 1,08 with a CPI of 113,54, and the inflation rate of Waingapu City is 1,14 with a CPI of 111,15.

The Farmer's Exchange Rate (NTP) for NTT in December 2022 was at 94,44 with Index of Prices Received by Farmers (It) was 105,87 and an Index of Prices Paid by Farmers (Ib) was 110,73.

Tabel
Table 10.1

Indeks Harga Konsumen (IHK) per bulan Menurut Kelompok Pengeluaran di Provinsi Nusa Tenggara Timur (2018=100), 2022
Monthly Consumer Price Index by Expenditure Group in Nusa Tenggara Timur Province (2018=100), 2022

Bulan Month	Makanan, Minuman, Tembakau <i>Food, Drinks, and Tobacco</i>	Pakaian dan Alas Kaki <i>Clothing and Footwear</i>	Perumahan, Air, Listrik, Gas, dan Bahan Bakar Lainnya <i>Housing, Water, Electricity, Gas and Other Fuel</i>
(1)	(2)	(3)	(4)
Januari/ <i>January</i>	111,52	103,62	101,74
Februari/ <i>February</i>	113,29	103,80	101,85
Maret/ <i>March</i>	112,45	103,97	101,98
April/ <i>April</i>	113,79	104,14	102,05
Mei/ <i>May</i>	113,92	104,08	102,08
Juni/ <i>June</i>	113,91	103,73	102,23
Juli/ <i>July</i>	115,66	103,68	102,36
Agustus/ <i>August</i>	113,26	103,65	102,46
September/ <i>September</i>	113,24	104,20	102,50
Oktober/ <i>October</i>	113,27	104,37	102,60
November/ <i>November</i>	112,97	104,42	102,66
Desember/ <i>December</i>	116,34	104,26	102,78

Bersambung ke hal berikut / *Continued to next page ...*

Lanjutan Tabel/Continued Table 10.1

Bulan Month	Perlengkapan, Peralatan dan Pemeliharaan Rutin Rumah tangga Furnishing, Household Equipment and Maintenance	Kesehatan Health	Transportasi Transportation
(1)	(5)	(6)	(7)
Januari/ January	105,34	110,45	107,85
Februari/ February	105,68	110,39	106,85
Maret/ March	105,92	110,01	109,28
April/ April	106,59	109,87	115,74
Mei/ May	106,99	109,65	116,67
Juni/ June	107,55	109,57	120,42
Juli/ July	107,80	109,82	124,12
Agustus/ August	108,37	109,66	121,83
September/ September	108,91	113,16	133,87
Oktober/ October	109,21	113,20	134,35
November/ November	109,34	113,17	134,02
Desember/ December	109,54	113,30	131,95

Bersambung ke hal berikut / Continued to next page ...

Lanjutan Tabel/Continued Table 10.1

Bulan Month	Informasi, Komunikasi, dan Jasa Keuangan Information, Communication, and Financial Services	Rekreasi, Olahraga, dan Budaya Recreation, Sports, and Culture
(1)	(8)	(9)
Januari/ January	100,49	103,45
Februari/ February	100,49	103,83
Maret/ March	100,50	103,88
April/ April	100,57	104,13
Mei/ May	100,37	105,09
Juni/ June	100,36	105,19
Juli/ July	100,32	105,43
Agustus/ August	100,37	105,45
September/ September	100,27	105,50
Oktober/ October	100,29	105,76
November/ November	100,29	106,00
Desember/ December	100,26	105,73

Bersambung ke hal berikut / Continued to next page ...

Lanjutan Tabel/Continued Table 10.1

Bulan Month	Pendidikan Education	Penyediaan Makanan dan Minuman/Restoran Restaurants and Hotels
(1)	(10)	(11)
Januari/ <i>January</i>	104,71	103,27
Februari/ <i>February</i>	104,71	103,27
Maret/ <i>March</i>	104,71	103,47
April/ <i>April</i>	104,71	103,81
Mei/ <i>May</i>	104,71	103,85
Juni/ <i>June</i>	104,71	104,24
Juli/ <i>July</i>	104,71	104,24
Agustus/ <i>August</i>	104,71	104,25
September/ <i>September</i>	105,37	104,38
Oktober/ <i>October</i>	106,55	104,78
November/ <i>November</i>	106,55	104,78
Desember/ <i>December</i>	106,55	104,79

Bersambung ke hal berikut / *Continued to next page ...*

Lanjutan Tabel/Continued Table 10.1

Bulan Month	Perawatan Pribadi dan Jasa Lainnya Miscellaneous Goods and Services	Umum General
(1)	(12)	(13)
Januari/ <i>January</i>	109,57	106,83
Februari/ <i>February</i>	110,38	107,38
Maret/ <i>March</i>	111,30	107,54
April/ <i>April</i>	112,16	108,97
Mei/ <i>May</i>	113,15	109,23
Juni/ <i>June</i>	113,42	109,79
Juli/ <i>July</i>	114,30	110,95
Agustus/ <i>August</i>	114,40	109,92
September/ <i>September</i>	115,52	111,72
Oktober/ <i>October</i>	116,87	112,00
November/ <i>November</i>	117,06	111,89
Desember/ <i>December</i>	117,91	112,80

Sumber/Source: BPS, Survei Harga Konsumen/BPS-Statistics Indonesia, Consumer Price Survey

Tabel
Table 10.2**Inflasi Bulanan Menurut Kelompok Pengeluaran di Provinsi Nusa Tenggara Timur (2018=100), 2022**
Monthly Inflation Rate by Expenditure Group in Nusa Tenggara Timur Province (2018=100), 2022

Bulan Month	Makanan, Minuman, Tembakau <i>Food, Drinks, and Tobacco</i>	Pakaian dan Alas Kaki <i>Clothing and Footwear</i>	Perumahan, Air, Listrik, Gas, dan Bahan Bakar Lainnya <i>Housing, Water, Electricity, Gas and Other Fuel</i>
(1)	(2)	(3)	(4)
Januari/ <i>January</i>	3,07	0,22	0,11
Februari/ <i>February</i>	1,58	0,17	0,10
Maret/ <i>March</i>	-0,74	0,17	0,13
April/ <i>April</i>	1,19	0,17	0,07
Mei/ <i>May</i>	0,11	-0,06	0,03
Juni/ <i>June</i>	-0,01	-0,34	0,15
Juli/ <i>July</i>	1,54	-0,05	0,13
Agustus/ <i>August</i>	-2,07	-0,03	0,09
September/ <i>September</i>	-0,03	0,53	0,04
Oktober/ <i>October</i>	0,03	0,16	0,10
November/ <i>November</i>	-0,27	0,05	0,05
Desember/ <i>December</i>	2,99	-0,16	0,12
2022¹	7,52	0,84	1,13

Bersambung ke hal berikut / *Continued to next page...*

Lanjutan Tabel/Continued Table 10.2

Bulan Month	Perlengkapan, Peralatan dan Pemeliharaan Rutin Rumah tangga Furnishing, Household Equipment and Maintenance	Kesehatan Health	Transportasi Transportation
(1)	(5)	(6)	(7)
Januari/ January	0,89	0,01	-0,68
Februari/ February	0,32	-0,05	-0,92
Maret/ March	0,23	-0,34	2,27
April/ April	0,64	-0,12	5,91
Mei/ May	0,37	-0,20	0,81
Juni/ June	0,52	-0,08	3,21
Juli/ July	0,23	0,23	3,07
Agustus/ August	0,53	-0,14	-1,85
September/ September	0,50	3,19	9,88
Oktober/ October	0,27	0,04	0,36
November/ November	0,12	-0,03	-0,24
Desember/ December	0,18	0,11	-1,55
2022¹	4,91	2,59	21,52

Bersambung ke hal berikut / Continued to next page ...

Lanjutan Tabel/Continued Table 10.2

Bulan Month	Informasi, Komunikasi, dan Jasa Keuangan Information, Communication, and Financial Services	Rekreasi, Olahraga, dan Budaya Recreation, Sports, and Culture
(1)	(8)	(9)
Januari/ January	-0,34	0,00
Februari/ February	0,00	0,36
Maret/ March	0,01	0,05
April/ April	0,07	0,24
Mei/ May	-0,20	0,92
Juni/ June	-0,01	0,10
Juli/ July	-0,04	0,23
Agustus/ August	0,05	0,02
September/ September	-0,10	0,05
Oktober/ October	0,02	0,24
November/ November	0,00	0,23
Desember/ December	-0,04	-0,25
2022¹	-0,58	2,20

Bersambung ke hal berikut / Continued to next page ...

Lanjutan Tabel/Continued Table 10.2

Bulan Month	Pendidikan Education	Penyediaan Makanan dan Minuman/Restoran Restaurants and Hotels
(1)	(10)	(11)
Januari/ <i>January</i>	0,00	0,05
Februari/ <i>February</i>	0,00	0,00
Maret/ <i>March</i>	0,00	0,19
April/ <i>April</i>	0,00	0,33
Mei/ <i>May</i>	0,00	0,04
Juni/ <i>June</i>	0,00	0,37
Juli/ <i>July</i>	0,00	0,00
Agustus/ <i>August</i>	0,00	0,01
September/ <i>September</i>	0,63	0,12
Oktober/ <i>October</i>	1,12	0,39
November/ <i>November</i>	0,00	0,00
Desember/ <i>December</i>	0,00	0,01
2022¹	1,76	1,52

Bersambung ke hal berikut / Continued to next page ...

Lanjutan Tabel/Continued Table 10.2

Bulan Month	Perawatan Pribadi dan Jasa Lainnya Miscellaneous Goods and Services	Umum General
(1)	(12)	(13)
Januari/ <i>January</i>	0,28	1,01
Februari/ <i>February</i>	0,74	0,51
Maret/ <i>March</i>	0,83	0,15
April/ <i>April</i>	0,77	1,33
Mei/ <i>May</i>	0,88	0,23
Juni/ <i>June</i>	0,24	0,52
Juli/ <i>July</i>	0,77	1,05
Agustus/ <i>August</i>	0,09	-0,93
September/ <i>September</i>	0,98	1,64
Oktober/ <i>October</i>	1,17	0,25
November/ <i>November</i>	0,17	-0,10
Desember/ <i>December</i>	0,72	0,81
2022¹	7,92	6,65

Catatan/Notes: ¹Inflasi Tahun Ke Tahun bulan Desember / *Year on Year Inflation of December*Sumber/Source: BPS, Survei Harga Konsumen/BPS-Statistics Indonesia, *Consumer Price Survey*

Tabel
Table 10.3

Indeks Harga Konsumen (IHK) per bulan Menurut Kelompok Pengeluaran di Kota Kupang (2018=100), 2022
Monthly Consumer Price Index by Expenditure Group in Kupang City (2018=100), 2022

Bulan Month	Makanan, Minuman, Tembakau Food, Drinks, and Tobacco	Pakaian dan Alas Kaki Clothing and Footwear	Perumahan, Air, Listrik, Gas, dan Bahan Bakar Lainnya Housing, Water, Electricity, Gas and Other Fuel
(1)	(2)	(3)	(4)
Januari/ January	110,80	103,47	101,67
Februari/ February	113,10	103,64	101,79
Maret/ March	111,89	103,80	101,93
April/ April	113,75	104,00	101,99
Mei/ May	113,86	103,92	102,04
Juni/ June	113,56	103,50	102,20
Juli/ July	115,15	103,40	102,33
Agustus/ August	113,11	103,39	102,43
September/ September	113,50	104,04	102,44
Oktober/ October	113,89	104,24	102,55
November/ November	113,62	104,30	102,59
Desember/ December	117,29	104,10	102,65

Bersambung ke hal berikut / Continued to next page ...

Lanjutan Tabel/Continued Table 10.3

Bulan Month	Perlengkapan, Peralatan dan Pemeliharaan Rutin Rumah tangga Furnishing, Household Equipment and Maintenance	Kesehatan Health	Transportasi Transportation
(1)	(5)	(6)	(7)
Januari/ <i>January</i>	104,70	108,91	108,85
Februari/ <i>February</i>	105,02	108,92	107,95
Maret/ <i>March</i>	105,20	108,69	110,73
April/ <i>April</i>	105,94	108,52	117,05
Mei/ <i>May</i>	106,20	108,36	117,45
Juni/ <i>June</i>	106,84	108,37	121,91
Juli/ <i>July</i>	107,05	108,29	126,22
Agustus/ <i>August</i>	107,37	108,15	123,65
September/ <i>September</i>	107,81	112,86	135,89
Oktober/ <i>October</i>	108,04	112,86	136,09
November/ <i>November</i>	108,12	112,90	135,65
Desember/ <i>December</i>	108,30	113,02	132,94

Bersambung ke hal berikut / Continued to next page...

Lanjutan Tabel/Continued Table 10.3

Bulan Month	Informasi, Komunikasi, dan Jasa Keuangan Information, Communication, and Financial Services	Rekreasi, Olahraga, dan Budaya Recreation, Sports, and Culture
(1)	(8)	(9)
Januari/ January	100,87	100,84
Februari/ February	100,87	101,02
Maret/ March	100,87	101,04
April/ April	100,96	101,12
Mei/ May	100,72	101,15
Juni/ June	100,71	101,20
Juli/ July	100,68	101,39
Agustus/ August	100,68	101,41
September/ September	100,69	101,44
Oktober/ October	100,69	101,74
November/ November	100,69	101,77
Desember/ December	100,69	101,44

Bersambung ke hal berikut / Continued to next page...

Lanjutan Tabel/Continued Table 10.3

Bulan Month	Pendidikan Education	Penyediaan Makanan dan Minuman/Restoran Restaurants and Hotels
(1)	(10)	(11)
Januari/ <i>January</i>	105,07	102,45
Februari/ <i>February</i>	105,07	102,45
Maret/ <i>March</i>	105,07	102,45
April/ <i>April</i>	105,07	102,85
Mei/ <i>May</i>	105,07	102,85
Juni/ <i>June</i>	105,07	102,85
Juli/ <i>July</i>	105,07	102,85
Agustus/ <i>August</i>	105,07	102,85
September/ <i>September</i>	105,90	102,98
Oktober/ <i>October</i>	107,37	103,46
November/ <i>November</i>	107,37	103,46
Desember/ <i>December</i>	107,37	103,46

Bersambung ke hal berikut / *Continued to next page ...*

Lanjutan Tabel/Continued Table 10.3

Bulan Month	Perawatan Pribadi dan Jasa Lainnya Miscellaneous Goods and Services	Umum General
(1)	(12)	(13)
Januari/ <i>January</i>	109,27	106,48
Februari/ <i>February</i>	110,04	107,17
Maret/ <i>March</i>	110,76	107,27
April/ <i>April</i>	111,33	108,84
Mei/ <i>May</i>	112,35	109,00
Juni/ <i>June</i>	112,49	109,56
Juli/ <i>July</i>	113,21	110,73
Agustus/ <i>August</i>	113,25	109,78
September/ <i>September</i>	113,88	111,78
Oktober/ <i>October</i>	115,67	112,19
November/ <i>November</i>	115,76	112,06
Desember/ <i>December</i>	116,57	112,89

Sumber/Source: BPS, Survei Harga Konsumen/BPS-Statistics Indonesia, Consumer Price Survey

Tabel
Table 10.4**Inflasi Bulanan Menurut Kelompok Pengeluaran di Kota Kupang
(2018=100), 2022**
**Monthly Inflation Rate by Expenditure Group in Kupang City
(2018=100), 2022**

Bulan Month	Makanan, Minuman, Tembakau Food, Drinks, and Tobacco	Pakaian dan Alas Kaki Clothing and Footwear	Perumahan, Air, Listrik, Gas, dan Bahan Bakar Lainnya Housing, Water, Electricity, Gas and Other Fuel
(1)	(2)	(3)	(4)
Januari/ January	3,29	0,23	0,02
Februari/ February	2,08	0,16	0,12
Maret/ March	-1,07	0,15	0,14
April/ April	1,66	0,19	0,06
Mei/ May	0,10	-0,08	0,05
Juni/ June	-0,26	-0,40	0,16
Juli/ July	1,40	-0,10	0,13
Agustus/ August	-1,77	-0,01	0,10
September/ September	0,34	0,63	0,01
Oktober/ October	0,34	0,19	0,11
November/ November	-0,24	0,06	0,04
Desember/ December	3,23	-0,19	0,06
2022¹	9,34	0,84	0,98

Bersambung ke hal berikut / Continued to next page...

Lanjutan Tabel/Continued Table 10.4

Bulan Month	Perlengkapan, Peralatan dan Pemeliharaan Rutin Rumah tangga Furnishing, Household Equipment and Maintenance	Kesehatan Health	Transportasi Transportation
(1)	(5)	(6)	(7)
Januari/ <i>January</i>	0,88	0,00	-0,82
Februari/ <i>February</i>	0,31	0,01	-0,83
Maret/ <i>March</i>	0,17	-0,21	2,58
April/ <i>April</i>	0,70	-0,16	5,71
Mei/ <i>May</i>	0,25	-0,15	0,34
Juni/ <i>June</i>	0,60	0,01	3,80
Juli/ <i>July</i>	0,20	-0,07	3,54
Agustus/ <i>August</i>	0,30	-0,13	-2,04
September/ <i>September</i>	0,41	4,36	9,90
Oktober/ <i>October</i>	0,21	0,00	0,15
November/ <i>November</i>	0,07	0,04	-0,32
Desember/ <i>December</i>	0,17	0,11	-2,00
2022¹	4,35	3,77	21,13

Bersambung ke hal berikut / Continued to next page ...

Lanjutan Tabel/Continued Table 10.4

Bulan Month	Informasi, Komunikasi, dan Jasa Keuangan Information, Communication, and Financial Services	Rekreasi, Olahraga, dan Budaya Recreation, Sports, and Culture
(1)	(8)	(9)
Januari/ January	-0,33	0,00
Februari/ February	0,00	0,18
Maret/ March	0,00	0,02
April/ April	0,09	0,08
Mei/ May	-0,24	0,03
Juni/ June	-0,01	0,05
Juli/ July	-0,03	0,19
Agustus/ August	0,00	0,02
September/ September	0,01	0,03
Oktober/ October	0,00	0,30
November/ November	0,00	0,03
Desember/ December	0,00	-0,32
2022¹	-0,50	0,60

Bersambung ke hal berikut / Continued to next page ...

Lanjutan Tabel/Continued Table 10.4

Bulan Month	Pendidikan Education	Penyediaan Makanan dan Minuman/Restoran Restaurants and Hotels
(1)	(10)	(11)
Januari/ <i>January</i>	0,00	0,00
Februari/ <i>February</i>	0,00	0,00
Maret/ <i>March</i>	0,00	0,00
April/ <i>April</i>	0,00	0,39
Mei/ <i>May</i>	0,00	0,00
Juni/ <i>June</i>	0,00	0,00
Juli/ <i>July</i>	0,00	0,00
Agustus/ <i>August</i>	0,00	0,00
September/ <i>September</i>	0,79	0,13
Oktober/ <i>October</i>	1,39	0,47
November/ <i>November</i>	0,00	0,00
Desember/ <i>December</i>	0,00	0,00
2022¹	2,19	0,99

Bersambung ke hal berikut / Continued to next page ...

Lanjutan Tabel/Continued Table 10.4

Bulan Month	Perawatan Pribadi dan Jasa Lainnya Miscellaneous Goods and Services	Umum General
(1)	(12)	(13)
Januari/ January	0,24	0,99
Februari/ February	0,70	0,65
Maret/ March	0,65	0,09
April/ April	0,51	1,46
Mei/ May	0,92	0,15
Juni/ June	0,12	0,51
Juli/ July	0,64	1,07
Agustus/ August	0,04	-0,86
September/ September	0,56	1,82
Oktober/ October	1,57	0,37
November/ November	0,08	-0,12
Desember/ December	0,70	0,74
2022¹	6,94	7,07

Sumber/Source: BPS, Survei Harga Konsumen/BPS-Statistics Indonesia, Consumer Price Survey

Catatan/Notes: ¹Inflasi Tahun Ke Tahun bulan Desember / Year on Year Inflation of December

Tabel
Table 10.5

Indeks Harga Konsumen (IHK) per bulan Menurut Kelompok Pengeluaran di Kota Maumere (2018=100), 2022
Monthly Consumer Price Index by Expenditure Group in Maumere City (2018=100), 2022

Bulan Month	Makanan, Minuman, Tembakau Food, Drinks, and Tobacco	Pakaian dan Alas Kaki Clothing and Footwear	Perumahan, Air, Listrik, Gas, dan Bahan Bakar Lainnya Housing, Water, Electricity, Gas and OtherFuel
(1)	(2)	(3)	(4)
Januari/ <i>January</i>	113,34	107,99	102,09
Februari/ <i>February</i>	111,70	108,42	102,11
Maret/ <i>March</i>	112,39	108,42	102,21
April/ <i>April</i>	112,22	108,54	102,34
Mei/ <i>May</i>	113,21	108,54	102,20
Juni/ <i>June</i>	115,35	108,50	102,38
Juli/ <i>July</i>	118,78	108,87	102,39
Agustus/ <i>August</i>	116,04	108,68	102,43
September/ <i>September</i>	114,53	108,68	102,53
Oktober/ <i>October</i>	113,17	108,76	102,60
November/ <i>November</i>	114,06	108,76	102,81
Desember/ <i>December</i>	116,67	108,72	103,49

Bersambung ke hal berikut / *Continued to next page ...*

Lanjutan Tabel/Continued Table 10.5

Bulan Month	Perlengkapan, Peralatan dan Pemeliharaan Rutin Rumah tangga Furnishing, Household Equipment and Maintenance	Kesehatan Health	Transportasi Transportation
(1)	(5)	(6)	(7)
Januari/ <i>January</i>	104,52	110,30	104,03
Februari/ <i>February</i>	104,85	110,28	102,72
Maret/ <i>March</i>	105,44	110,32	103,99
April/ <i>April</i>	106,19	110,32	109,76
Mei/ <i>May</i>	107,04	110,29	115,13
Juni/ <i>June</i>	107,04	110,29	114,70
Juli/ <i>July</i>	107,55	110,73	118,20
Agustus/ <i>August</i>	108,97	110,74	115,67
September/ <i>September</i>	109,61	110,33	128,00
Oktober/ <i>October</i>	109,65	111,21	131,58
November/ <i>November</i>	109,68	111,21	132,21
Desember/ <i>December</i>	110,33	111,70	132,64

Bersambung ke hal berikut / *Continued to next page...*

Lanjutan Tabel/Continued Table 10.5

Bulan Month	Informasi, Komunikasi, dan Jasa Keuangan Information, Communication, and Financial Services	Rekreasi, Olahraga, dan Budaya Recreation, Sports, and Culture
(1)	(8)	(9)
Januari/ January	98,29	115,03
Februari/ February	98,35	117,62
Maret/ March	98,48	117,62
April/ April	98,48	117,85
Mei/ May	98,48	117,85
Juni/ June	98,48	118,08
Juli/ July	98,26	118,08
Agustus/ August	98,15	118,08
September/ September	98,00	118,36
Oktober/ October	98,24	118,55
November/ November	98,24	120,93
Desember/ December	97,85	120,93

Bersambung ke hal berikut / Continued to next page ...

Lanjutan Tabel/Continued Table 10.5

Bulan Month	Pendidikan Education	Penyediaan Makanan dan Minuman/Restoran Restaurants and Hotels
(1)	(10)	(11)
Januari/ <i>January</i>	103,41	111,10
Februari/ <i>February</i>	103,41	111,10
Maret/ <i>March</i>	103,41	113,34
April/ <i>April</i>	103,41	113,39
Mei/ <i>May</i>	103,41	113,90
Juni/ <i>June</i>	103,41	115,70
Juli/ <i>July</i>	103,41	115,72
Agustus/ <i>August</i>	103,41	115,83
September/ <i>September</i>	103,41	116,04
Oktober/ <i>October</i>	103,41	116,04
November/ <i>November</i>	103,41	116,04
Desember/ <i>December</i>	103,41	116,13

Bersambung ke hal berikut / *Continued to next page...*

Lanjutan Tabel/Continued Table 10.5

Bulan Month	Perawatan Pribadi dan Jasa Lainnya Miscellaneous Goods and Services	Umum General
(1)	(12)	(13)
Januari/ <i>January</i>	115,52	108,26
Februari/ <i>February</i>	116,86	107,69
Maret/ <i>March</i>	118,38	108,32
April/ <i>April</i>	119,01	108,90
Mei/ <i>May</i>	120,01	109,85
Juni/ <i>June</i>	120,63	110,76
Juli/ <i>July</i>	121,21	112,43
Agustus/ <i>August</i>	122,33	111,31
September/ <i>September</i>	122,24	111,94
Oktober/ <i>October</i>	122,78	111,85
November/ <i>November</i>	123,17	112,33
Desember/ <i>December</i>	124,10	113,54

Sumber/Source: BPS, Survei Harga Konsumen/BPS-Statistics Indonesia, Consumer Price Survey

Tabel
Table 10.6**Inflasi Bulanan Menurut Kelompok Pengeluaran di Kota
Maumere (2018=100), 2022**
**Monthly Inflation Rate by Expenditure Group in Maumere City
(2018=100), 2022**

Bulan Month	Makanan, Minuman, Tembakau Food, Drinks, and Tobacco	Pakaian dan Alas Kaki Clothing and Footwear	Perumahan, Air, Listrik, Gas, dan Bahan Bakar Lainnya Housing, Water, Electricity, Gas and Other Fuel
(1)	(2)	(3)	(4)
Januari/ January	3,18	0,15	-0,02
Februari/ February	-1,45	0,40	0,02
Maret/ March	0,62	0,00	0,10
April/ April	-0,15	0,11	0,13
Mei/ May	0,88	0,00	-0,14
Juni/ June	1,89	-0,04	0,18
Juli/ July	2,97	0,34	0,01
Agustus/ August	-2,31	-0,17	0,04
September/ September	-1,30	0,00	0,10
Oktober/ October	-1,19	0,07	0,07
November/ November	0,79	0,00	0,20
Desember/ December	2,29	-0,04	0,66
2022¹	6,21	0,83	1,35

Bersambung ke hal berikut / Continued to next page ...

Lanjutan Tabel/Continued Table 10.6

Bulan Month	Perlengkapan, Peralatan dan Pemeliharaan Rutin Rumah tangga Furnishing, Household Equipment and Maintenance	Kesehatan Health	Transportasi Transportation
(1)	(5)	(6)	(7)
Januari/ <i>January</i>	0,25	0,43	0,49
Februari/ <i>February</i>	0,32	-0,02	-1,26
Maret/ <i>March</i>	0,56	0,04	1,24
April/ <i>April</i>	0,71	0,00	5,55
Mei/ <i>May</i>	0,80	-0,03	4,89
Juni/ <i>June</i>	0,00	0,00	-0,37
Juli/ <i>July</i>	0,48	0,40	3,05
Agustus/ <i>August</i>	1,32	0,01	-2,14
September/ <i>September</i>	0,59	-0,37	10,66
Oktober/ <i>October</i>	0,04	0,80	2,80
November/ <i>November</i>	0,03	0,00	0,48
Desember/ <i>December</i>	0,59	0,44	0,33
2022¹	5,82	1,70	28,13

Bersambung ke hal berikut / Continued to next page...

Lanjutan Tabel/Continued Table 10.6

Bulan Month	Informasi, Komunikasi, dan Jasa Keuangan Information, Communication, and Financial Services	Rekreasi, Olahraga, dan Budaya Recreation, Sports, and Culture
(1)	(8)	(9)
Januari/ <i>January</i>	-0,16	0,00
Februari/ <i>February</i>	0,06	2,25
Maret/ <i>March</i>	0,13	0,00
April/ <i>April</i>	0,00	0,20
Mei/ <i>May</i>	0,00	0,00
Juni/ <i>June</i>	0,00	0,20
Juli/ <i>July</i>	-0,22	0,00
Agustus/ <i>August</i>	-0,11	0,00
September/ <i>September</i>	-0,15	0,24
Oktober/ <i>October</i>	0,24	0,16
November/ <i>November</i>	0,00	2,01
Desember/ <i>December</i>	-0,40	0,00
2022¹	-0,61	5,13

Bersambung ke hal berikut / Continued to next page ...

Lanjutan Tabel/Continued Table 10.6

Bulan Month	Pendidikan Education	Penyediaan Makanan dan Minuman/Restoran Restaurants and Hotels
(1)	(10)	(11)
Januari/ <i>January</i>	0,00	0,53
Februari/ <i>February</i>	0,00	0,00
Maret/ <i>March</i>	0,00	2,02
April/ <i>April</i>	0,00	0,04
Mei/ <i>May</i>	0,00	0,45
Juni/ <i>June</i>	0,00	1,58
Juli/ <i>July</i>	0,00	0,02
Agustus/ <i>August</i>	0,00	0,10
September/ <i>September</i>	0,00	0,18
Oktober/ <i>October</i>	0,00	0,00
November/ <i>November</i>	0,00	0,00
Desember/ <i>December</i>	0,00	0,08
2022¹	0,00	5,09

Bersambung ke hal berikut / *Continued to next page...*

Lanjutan Tabel/Continued Table 10.6

Bulan Month	Perawatan Pribadi dan Jasa Lainnya Miscellaneous Goods and Services	Umum General
(1)	(12)	(13)
Januari/ January	0,44	1,31
Februari/ February	1,16	-0,53
Maret/ March	1,30	0,59
April/ April	0,53	0,54
Mei/ May	0,84	0,87
Juni/ June	0,52	0,83
Juli/ July	0,48	1,51
Agustus/ August	0,92	-1,00
September/ September	-0,07	0,57
Oktober/ October	0,44	-0,08
November/ November	0,32	0,43
Desember/ December	0,76	1,08
2022¹	7,90	6,25

Sumber/Source: BPS, Survei Harga Konsumen/BPS-Statistics Indonesia, Consumer Price Survey

Catatan/Notes: ¹Inflasi Tahun Ke Tahun bulan Desember / Year on Year Inflation of December

Tabel
Table 10.7

Indeks Harga Konsumen (IHK) per bulan Menurut Kelompok Pengeluaran di Kota Waingapu (2018=100), 2022
Monthly Consumer Price Index by Expenditure Group in Waingapu City (2018=100), 2022

Bulan Month	Makanan, Minuman, Tembakau Food, Drinks, and Tobacco	Pakaian dan Alas Kaki Clothing and Footwear	Perumahan, Air, Listrik, Gas, dan Bahan Bakar Lainnya Housing, Water, Electricity, Gas and Other Fuel
(1)	(2)	(3)	(4)
Januari/ <i>January</i>	114,48	99,57	102,07
Februari/ <i>February</i>	116,06	99,57	102,07
Maret/ <i>March</i>	116,12	100,10	102,27
April/ <i>April</i>	115,56	100,09	102,37
Mei/ <i>May</i>	115,00	100,09	102,37
Juni/ <i>June</i>	114,76	100,10	102,37
Juli/ <i>July</i>	115,92	100,10	102,69
Agustus/ <i>August</i>	111,57	100,10	102,79
September/ <i>September</i>	110,27	100,17	103,21
Oktober/ <i>October</i>	109,33	100,21	103,24
November/ <i>November</i>	107,62	100,21	103,24
Desember/ <i>December</i>	109,88	100,21	103,24

Bersambung ke hal berikut / *Continued to next page ...*

Lanjutan Tabel/Continued Table 10.7

Bulan Month	Perlengkapan, Peralatan dan Pemeliharaan Rutin Rumah tangga Furnishing, Household Equipment and Maintenance	Kesehatan Health	Transportasi Transportation
(1)	(5)	(6)	(7)
Januari/ January	112,07	121,58	101,71
Februari/ February	112,62	120,94	100,17
Maret/ March	112,95	118,94	100,26
April/ April	113,00	118,88	108,51
Mei/ May	114,18	117,93	110,83
Juni/ June	114,64	117,07	111,40
Juli/ July	114,92	119,44	109,70
Agustus/ August	116,88	118,86	110,08
September/ September	118,27	119,09	120,11
Oktober/ October	119,41	118,28	120,70
November/ November	120,14	117,68	120,68
Desember/ December	120,02	117,42	122,52

Bersambung ke hal berikut / Continued to next page ...

Lanjutan Tabel/Continued Table 10.7

Bulan Month	Informasi, Komunikasi, dan Jasa Keuangan Information, Communication, and Financial Services	Rekreasi, Olahraga, dan Budaya Recreation, Sports, and Culture
(1)	(8)	(9)
Januari/ January	99,13	114,85
Februari/ February	98,99	114,85
Maret/ March	98,99	115,20
April/ April	98,99	116,97
Mei/ May	98,99	126,70
Juni/ June	98,99	127,17
Juli/ July	98,99	128,09
Agustus/ August	99,70	128,09
September/ September	98,54	128,09
Oktober/ October	98,54	128,09
November/ November	98,56	128,09
Desember/ December	98,57	128,09

Bersambung ke hal berikut / Continued to next page ...

Lanjutan Tabel/Continued Table 10.7

Bulan Month	Pendidikan Education	Penyediaan Makanan dan Minuman/Restoran Restaurants and Hotels
(1)	(10)	(11)
Januari/ <i>January</i>	102,82	103,29
Februari/ <i>February</i>	102,82	103,29
Maret/ <i>March</i>	102,82	103,29
April/ <i>April</i>	102,82	103,29
Mei/ <i>May</i>	102,82	103,29
Juni/ <i>June</i>	102,82	106,17
Juli/ <i>July</i>	102,89	106,17
Agustus/ <i>August</i>	102,89	106,17
September/ <i>September</i>	102,89	106,17
Oktober/ <i>October</i>	102,89	106,17
November/ <i>November</i>	102,89	106,17
Desember/ <i>December</i>	102,89	106,17

Bersambung ke hal berikut / *Continued to next page...*

Lanjutan Tabel/Continued Table 10.7

Bulan Month	Perawatan Pribadi dan Jasa Lainnya Miscellaneous Goods and Services	Umum General
(1)	(12)	(13)
Januari/ <i>January</i>	106,80	108,34
Februari/ <i>February</i>	107,46	108,85
Maret/ <i>March</i>	109,59	109,06
April/ <i>April</i>	113,30	110,20
Mei/ <i>May</i>	113,94	110,51
Juni/ <i>June</i>	115,07	110,73
Juli/ <i>July</i>	117,62	111,26
Agustus/ <i>August</i>	117,37	109,62
September/ <i>September</i>	123,93	110,91
Oktober/ <i>October</i>	122,15	110,53
November/ <i>November</i>	123,08	109,90
Desember/ <i>December</i>	124,21	111,15

Sumber/Source: BPS, Survei Harga Konsumen/BPS-Statistics Indonesia, Consumer Price Survey

Tabel
Table 10.8

Inflasi Bulanan Menurut Kelompok Pengeluaran di Kota Waingapu (2018=100), 2022
Monthly Inflation Rate by Expenditure Group in Waingapu City (2018=100), 2022

Bulan Month	Makanan, Minuman, Tembakau Food, Drinks, and Tobacco	Pakaian dan Alas Kaki Clothing and Footwear	Perumahan, Air, Listrik, Gas, dan Bahan Bakar Lainnya Housing, Water, Electricity, Gas and Other Fuel
(1)	(2)	(3)	(4)
Januari/ January	1,59	0,14	1,39
Februari/ February	1,38	0,00	0,00
Maret/ March	0,05	0,53	0,20
April/ April	-0,48	-0,01	0,10
Mei/ May	-0,48	0,00	0,00
Juni/ June	-0,21	0,01	0,00
Juli/ July	1,01	0,00	0,31
Agustus/ August	-3,75	0,00	0,10
September/ September	-1,17	0,07	0,41
Oktober/ October	-0,85	0,04	0,03
November/ November	-1,56	0,00	0,00
Desember/ December	2,10	0,00	0,00
2022¹	-2,49	0,78	2,55

Bersambung ke hal berikut / Continued to next page ...

Lanjutan Tabel/Continued Table 10.8

Bulan Month	Perlengkapan, Peralatan dan Pemeliharaan Rutin Rumah tangga Furnishing, Household Equipment and Maintenance	Kesehatan Health	Transportasi Transportation
(1)	(5)	(6)	(7)
Januari/ January	1,64	-0,39	-0,29
Februari/ February	0,49	-0,53	-1,51
Maret/ March	0,29	-1,65	0,09
April/ April	0,04	-0,05	8,23
Mei/ May	1,04	-0,80	2,14
Juni/ June	0,40	-0,73	0,51
Juli/ July	0,24	2,02	-1,53
Agustus/ August	1,71	-0,49	0,35
September/ September	1,19	0,19	9,11
Oktober/ October	0,96	-0,68	0,49
November/ November	0,61	-0,51	-0,02
Desember/ December	-0,10	-0,22	1,52
2022¹	8,85	-3,80	20,11

Bersambung ke hal berikut / Continued to next page ...

Lanjutan Tabel/Continued Table 10.8

Bulan Month	Informasi, Komunikasi, dan Jasa Keuangan Information, Communication, and Financial Services	Rekreasi, Olahraga, dan Budaya Recreation, Sports, and Culture
(1)	(8)	(9)
Januari/ January	-0,73	0,00
Februari/ February	-0,14	0,00
Maret/ March	0,00	0,30
April/ April	0,00	1,54
Mei/ May	0,00	8,32
Juni/ June	0,00	0,37
Juli/ July	0,00	0,72
Agustus/ August	0,72	0,00
September/ September	-1,16	0,00
Oktober/ October	0,00	0,00
November/ November	0,02	0,00
Desember/ December	0,01	0,00
2022¹	-1,29	11,53

Bersambung ke hal berikut / Continued to next page ...

Lanjutan Tabel/Continued Table 10.8

Bulan Month	Pendidikan Education	Penyediaan Makanan dan Minuman/Restoran Restaurants and Hotels
(1)	(10)	(11)
Januari/ <i>January</i>	0,00	0,00
Februari/ <i>February</i>	0,00	0,00
Maret/ <i>March</i>	0,00	0,00
April/ <i>April</i>	0,00	0,00
Mei/ <i>May</i>	0,00	0,00
Juni/ <i>June</i>	0,00	2,79
Juli/ <i>July</i>	0,07	0,00
Agustus/ <i>August</i>	0,00	0,00
September/ <i>September</i>	0,00	0,00
Oktober/ <i>October</i>	0,00	0,00
November/ <i>November</i>	0,00	0,00
Desember/ <i>December</i>	0,00	0,00
2022¹	0,07	2,79

Bersambung ke hal berikut / *Continued to next page...*

Lanjutan Tabel/Continued Table 10.8

Bulan Month	Perawatan Pribadi dan Jasa Lainnya Miscellaneous Goods and Services	Umum General
(1)	(12)	(13)
Januari/ January	0,61	0,92
Februari/ February	0,62	0,47
Maret/ March	1,98	0,19
April/ April	3,39	1,05
Mei/ May	0,56	0,28
Juni/ June	0,99	0,20
Juli/ July	2,22	0,48
Agustus/ August	-0,21	-1,47
September/ September	5,59	1,18
Oktober/ October	-1,44	-0,34
November/ November	0,76	-0,57
Desember/ December	0,92	1,14
2022¹	17,01	3,54

Sumber/Source: BPS, Survei Harga Konsumen/BPS-Statistics Indonesia, Consumer Price Survey

Catatan/Notes: ¹Inflasi Tahun Ke Tahun bulan Desember / Year on Year Inflation of December

Tabel
Table 10.9**Rata-rata Harga Eceran Beberapa Jenis Barang di Kota Kupang (rupiah), 2019-2022**
Retail Prices of Selected Commodities in Kupang Municipality (rupiah), 2019-2022

Jenis Barang Comodities	Satuan Unit	2019	2020	2021	2022
(1)	(2)	(3)	(4)	(5)	(6)
Beras/Rice	kg	11 295	11 403	11 188	11 212
Daging Ayam Ras/ Purebred Chicken Meat	kg	40 179	42 269	45 108	45 339
Daging Sapi/Beef	kg	88 076	90 021	98 219	101 246
Susu Kental Manis/ Condensed Milk	kaleng/tin (370-385 gr)	10 740	10 353	10 400	11 205
Minyak Goreng/Cooking Oil	5 Lt/Litre	69 720	74 594	81 503	114 901
Gula Pasir/Refined Sugar	kg	14 189	16 358	15 187	15 879
Tepung Terigu/Wheat Flour	kg	8 870	9 175	9 299	11 261
Cabai Rawit/Small Chili	kg	41 442	37 057	56 409	53 056
Cabai Merah/Red Chili	kg	40 672	38 349	46 456	61 006
Telur Ayam Ras/ Purebread Chicken Eggs	Butir/item	1 900	1 991	1 952	2 142
Ikan Kembung/Spanish Mackerel	kg	31 221	39 129	43 537	44 338
Daging Babi/Pork	kg	64 791	64 583	76 875	96 875

Sumber/Source: BPS, Survei Harga Konsumen/BPS-Statistics Indonesia, Consumer Price Survey

Tabel
Table 10.10

Indeks Harga yang Diterima Petani (It), Indeks Harga yang Dibayar Petani (Ib) dan Nilai Tukar Petani Menurut Periode Bulan (2018=100) Provinsi Nusa Tenggara Timur, 2021-2022
Prices Received by Farmers Indices (It), Prices Paid by Farmers Indices (Ib), and Farmers' terms of Trade (FTT) by Month (2018=100) of Nusa Tenggara Timur Province, 2021-2022

Bulan Month	2021		
	It	Ib	NTP
(1)	(2)	(3)	(4)
Rata-rata/ Average	101,82	106,93	95,22
Januari/ January	103,17	106,98	96,44
Februari/ February	102,43	106,97	95,75
Maret/ March	101,23	106,95	94,65
April/ April	101,06	107,08	94,38
Mei/ May	101,20	107,10	94,49
Juni/ June	100,94	106,97	94,36
Juli/ July	101,53	106,81	95,06
Agustus/ August	101,45	106,73	95,05
September/ September	101,75	106,72	95,34
Oktober/ October	102,00	106,81	95,50
November/ November	101,95	106,85	95,42
Desember/ December	103,07	107,21	96,14

Bersambung ke hal berikut / Continued to next page...

Lanjutan Tabel/*Continued Table* 10.10

Bulan Month	2022		
	It	Ib	NTP
(1)	(2)	(3)	(4)
Rata-rata/ Average	104,39	109,41	95,41
Januari/ January	103,87	107,96	96,22
Februari/ February	104,19	108,11	96,37
Maret/ March	104,23	108,33	96,21
April/ April	103,93	108,98	95,37
Mei/ May	103,06	109,18	94,39
Juni/ June	103,57	109,23	94,82
Juli/ July	103,85	109,87	94,52
Agustus/ August	103,78	109,85	94,48
September/ September	104,82	110,17	95,14
Oktober/ October	105,69	110,28	95,83
November/ November	105,84	110,27	95,98
Desember/ December	105,87	110,73	95,61

Catatan: Tahun dasar 2018=100

Sumber/Source: BPS, Survei Harga Pedesaan/BPS-Statistics Indonesia, Rural Price Survey

Tabel
Table 10.11

**Nilai Tukar Petani Menurut Sub Sektor dan Periode Bulan
(2018=100) Provinsi Nusa Tenggara Timur, 2022
Farmers' Terms of Trade (FTT) by Sub Sector and Month
(2018=100) of Nusa Tenggara Timur Province, 2022**

Bulan Month	Tanaman Bahan Makanan Crops	Hortikultura Horticulture	Tanaman Perkebunan Rakyat Smallholder Crops	Peternakan Livestock	Perikanan Fishery
(1)	(2)	(3)	(4)	(5)	(6)
Januari/ January	95,35	100,24	91,97	107,90	95,44
Februari/ February	95,45	101,17	92,34	107,59	95,55
Maret/ March	94,71	102,39	92,86	107,92	96,49
April/ April	92,88	102,82	93,55	108,08	96,06
Mei/ May	91,79	101,94	92,25	108,11	95,92
Juni/ June	92,26	102,71	92,79	107,86	96,51
Juli/ July	92,02	103,83	91,67	108,21	96,95
Agustus/ August	91,89	103,84	91,94	107,83	97,30
September/ September	93,10	100,97	92,18	108,52	96,73
Oktober/ October	94,59	101,53	91,19	109,39	95,73
November/ November	94,84	101,12	91,57	109,00	95,08
Desember/ December	94,43	101,73	90,83	109,21	94,44

Sumber/Source: BPS, Survei Harga Pedesaan/BPS-Statistics Indonesia, Rural Price Survey

Tabel
Table 10.12

Inflasi Petani Pedesaan Menurut Bulan di Provinsi Nusa Tenggara Timur, 2019-2022
Monthly Rural Farmer Inflation in Nusa Tenggara Timur Province, 2019-2022

Bulan Month	2019	2020¹	2021¹	2022¹
(1)	(2)	(3)	(4)	(5)
Januari/ <i>January</i>	0,60	1,00	0,52	0,74
Februari/ <i>February</i>	0,48	0,53	-0,04	0,14
Maret/ <i>March</i>	-0,23	0,08	-0,03	0,19
April/ <i>April</i>	0,28	0,47	0,13	0,64
Mei/ <i>May</i>	0,35	-0,07	0,00	0,20
Juni/ <i>June</i>	-0,08	-0,57	-0,15	0,03
Juli/ <i>July</i>	0,00	-0,01	-0,18	0,65
Agustus/ <i>August</i>	-0,06	-0,16	-0,11	-0,03
September/ <i>September</i>	-0,15	0,04	-0,02	0,21
Oktober/ <i>October</i>	0,11	0,07	0,08	-0,02
November/ <i>November</i>	0,12	0,18	0,02	-0,04
Desember/ <i>December</i>	0,71	0,53	0,34	0,47

Catatan: ¹Tahun dasar 2018=100

Sumber/Source: BPS, Survei Harga Pedesaan/BPS-Statistics Indonesia, Rural Price Survey

Tabel
Table 10.13

**Inflasi Petani Pedesaan Menurut Bulan dan Kelompok
Pengeluaran di Provinsi Nusa Tenggara Timur, 2022**
**Monthly Rural Farmer Inflation by Expenditure Group in Nusa
Tenggara Timur Province, 2022**

Bulan Month	Makanan, Minuman, Tembakau Food, Drinks, and Tobacco	Pakaian dan Alas Kaki Clothing and Footwear	Perumahan, Air, Listrik, Gas, dan Bahan Bakar Lainnya Housing, Water, Electricity, Gas and Other Fuel	Perlengkapan, Peralatan dan Pemeliharaan Rutin Rumah tangga Furnishing, Household Equipment and Maintenance
(1)	(2)	(3)	(4)	(5)
Januari/ January	108,87	112,23	105,57	110,01
Februari/ February	109,01	112,04	105,81	110,25
Maret/ March	109,24	112,42	106,02	110,49
April/ April	110,11	112,80	106,05	111,15
Mei/ May	110,37	112,94	106,30	111,46
Juni/ June	110,36	113,12	106,56	111,45
Juli/ July	111,29	113,85	106,87	111,81
Agustus/ August	111,19	113,81	106,90	111,91
September/ September	111,12	114,18	107,31	112,37
Oktober/ October	110,99	114,18	107,60	112,49
November/ November	110,82	114,39	107,51	112,66
Desember/ December	111,51	114,76	107,77	112,75

Bersambung ke hal berikut / Continued to next page ...

Lanjutan Tabel/Continued Table 10.13

Bulan Month	Kesehatan Health	Transportasi Transportation	Informasi, Komunikasi, dan Jasa Keuangan Information, Communication, and Financial Services	Rekreasi, Olahraga, dan Budaya Recreation, Sports, and Culture
(1)	(6)	(7)	(8)	(9)
Januari/ <i>January</i>	107,51	104,41	102,37	112,82
Februari/ <i>February</i>	107,93	104,84	102,45	112,98
Maret/ <i>March</i>	108,06	104,87	102,49	112,98
April/ <i>April</i>	108,41	105,43	102,53	112,98
Mei/ <i>May</i>	108,45	105,47	102,64	112,89
Juni/ <i>June</i>	108,69	105,51	102,64	112,89
Juli/ <i>July</i>	108,74	105,61	102,64	112,89
Agustus/ <i>August</i>	108,81	105,79	102,66	113,15
September/ <i>September</i>	109,20	108,59	102,67	113,14
Oktober/ <i>October</i>	109,24	109,02	102,67	113,32
November/ <i>November</i>	109,26	109,71	102,67	113,54
Desember/ <i>December</i>	109,26	109,75	102,67	113,54

Bersambung ke hal berikut / Continued to next page ...

Lanjutan Tabel/Continued Table 10.13

Bulan Month	Pendidikan Education	Penyediaan Makanan dan Minuman/ Restoran Restaurants and Hotels	Perawatan Pribadi dan Jasa Lainnya Miscellaneous Goods and Services
(1)	(10)	(11)	(12)
Januari/ <i>January</i>	102,08	106,18	104,40
Februari/ <i>February</i>	102,08	106,28	104,46
Maret/ <i>March</i>	102,08	106,30	104,60
April/ <i>April</i>	102,09	106,39	104,97
Mei/ <i>May</i>	102,09	106,39	105,30
Juni/ <i>June</i>	102,09	106,42	105,73
Juli/ <i>July</i>	102,09	106,65	105,91
Agustus/ <i>August</i>	102,09	106,78	106,13
September/ <i>September</i>	102,24	106,92	106,52
Oktober/ <i>October</i>	102,24	107,11	106,78
November/ <i>November</i>	102,24	107,11	106,98
Desember/ <i>December</i>	102,24	107,11	107,32

Sumber/Source: BPS, Survei Harga Pedesaan/BPS-Statistics Indonesia, Rural Price Survey

Bab 11

Pengeluaran Penduduk

Population Expenditure



Rata-rata Pengeluaran Komoditas Makanan, 2022

Average Expenditure for Food Comodities in NTT, 2022



Padi-Padian
Paddy

Rp. 109.973

Makanan dan minuman jadi
Prepared Food and Beverages

Rp. 93.261



54,37% dari total pengeluaran sebulan di NTT tahun 2022 digunakan untuk kelompok makanan

54.37% of monthly expenditure in NTT in 2022 was used for food group expenditure

Rokok
Cigarettes

Rp. 52.966

Kabupaten dengan Rata-rata pengeluaran terendah, 2022

Regencies with the lowest monthly per capita expenditure average, 2022

Rp. 636.817



Rote Ndao

Rp 709.168



Nagekeo

Rp 731.612



Manggarai Timur

PENJELASAN TEKNIS**TECHNICAL NOTES**

1. Kegiatan pengumpulan data sosial dan ekonomi yang dilaksanakan secara rutin oleh BPS melalui Survei Sosial Ekonomi Nasional (Susenas).
 2. Sejak tahun 2011 sampai dengan 2015, pengumpulan data Susenas konsumsi pengeluaran rumah tangga dilaksanakan secara triwulan. Mulai tahun 2016 pengumpulan data Susenas dilaksanakan dua kali dalam setahun, yaitu Maret dan September.
 3. Target sampel Susenas Maret dan Susenas September masing-masing sebanyak 300.000 rumah tangga dan 75.000 rumah tangga di seluruh kabupaten/kota.
 4. Data hasil pencacahan Susenas Maret dapat disajikan untuk tingkat nasional, tingkat provinsi dan kabupaten/kota, sedangkan untuk data hasil Susenas September hanya dapat disajikan untuk tingkat nasional dan tingkat provinsi.
 5. Data konsumsi/pengeluaran yang dikumpulkan pada Susenas Maret dibagi menjadi dua kelompok, yaitu makanan dan bukan makanan. Jumlah komoditi makanan sebanyak 112 komoditi. Pengumpulan data kelompok
1. *Socioeconomic data collection activities are carried out regularly by the BPS-Statistics Indonesia through the National Socioeconomic Survey (Susenas).*
 2. *Since 2011 to 2015, Susenas data collection household consumption/expenditure was conducted quarterly. Starting in 2016, collection of data Susenas carry out twice a year, In March and September.*
 3. *The March Susenas sample size covers 300.000 households while The September Susenas covers 75.000 households.*
 4. *The result from Susenas data collection in March can be presented on national, provincial, and regency/municipal level estimates, while in September can be disseminated only for the national and provincial levels.*
 5. *The consumption/expenditure data collection are divided into two groups, namely food and non-food. The number of food commodity are 112 commodities, both quantity data and values of commodities consumed are collected.*

makanan meliputi banyaknya komoditi yang dikonsumsi beserta nilai pengeluarannya.

6. Untuk konsumsi bukan makanan pada umumnya yang dikumpulkan hanya data nilai pengeluaran barang yang dikonsumsi, kecuali untuk beberapa jenis pengeluaran tertentu, seperti penggunaan listrik, air, gas, dan bahan bakar minyak (BBM) yang juga dikumpulkan kuantitasnya.
 7. Referensi waktu survei yang digunakan adalah selama seminggu terakhir untuk konsumsi makanan dan sebulan atau setahun terakhir untuk konsumsi bukan makanan.
6. *For consumption of non-food, the data collected in general are only their value of expeditured consumed, except for certain types of expenditure, such as electriMunicipality, water, gas, fuel, which are also collected for their quantity data.*
 7. *The survey time period is previous week before enumeration date for food consumption and last month or last year for non food consumption*

ULASAN

Rata-rata pengeluaran per kapita sebulan untuk kelompok makanan di Provinsi Nusa Tenggara Timur tahun 2021 adalah Rp 480.769 dan kelompok bukan makanan sebesar Rp 403.353., sehingga secara total rata-rata pengeluaran per kapita mencapai Rp 884.102. Hal ini meningkat dari tahun sebelumnya.

Dari kelompok makanan, pengeluaran terbesar berturut-turut adalah padi-padian dengan nilai Rp 109.973, makanan dan minuman jadi dengan nilai Rp 93.261, dan sayur-sayuran dengan nilai Rp 48.634. Dari kelompok bukan makanan, yang terbesar adalah pengeluaran untuk perumahan dan fasilitas rumah tangga dengan nilai Rp 225.865.

Masih terdapat 2,89 persen rumah tangga di NTT yang memiliki pengeluaran antara Rp 200.000-Rp 299.999 per kapita sebulan pada tahun 2022. Kelompok rumah tangga dengan pengeluaran Rp 500.000-Rp 749.999 per kapita sebulan merupakan yang terbanyak yaitu sebesar 33,37 persen.

DESCRIPTION

The monthly average expenditure per capita for food group in Nusa Tenggara Timur's Province in 2021 was Rp 480.769 and for non-food group was Rp 403.353, so in total the average expenditure per capita reached Rp 884.102. This was an increase from the previous year.

From food group, the largest expenditures were grains with a value of Rp 109.973, ready-made food and beverages with a value of Rp 93.261, and vegetables with a value of Rp 48.634. From non-food group, the largest expenditure was for housing and household facilities with a value of Rp 225.865.

There are still 2,89 percent of households in NTT that have expenditures between Rp 200.000-Rp. 299.999 per capita per month in 2022. Group of households with expenditures of Rp 500.000-Rp 749.999 per capita per month is the highest at 33,37percent.

Tabel
Table 11.1

Rata-rata Pengeluaran per Kapita Sebulan Menurut Kelompok Komoditas (rupiah) di Provinsi Nusa Tenggara Timur, 2021-2022
Monthly Average Expenditure per Capita by Commodity Group (rupiahs) in Nusa Tenggara Timur Province, 2021-2022

Kelompok Komoditas/Commodity Group	2021	2022
(1)	(2)	(3)
Makanan/Food		
Padi-padian/ <i>Cereals</i>	109 006	109 973
Umbi-umbian/ <i>Tubers</i>	5 311	6 375
Ikan/udang/cumi/kerang/ <i>Fish/shrimp/common squid/shells</i>	38 351	41 959
Daging/ <i>Meat</i>	35 054	31 062
Telur dan susu/ <i>Eggs and milk</i>	21 761	20 123
Sayur-sayuran/ <i>Vegetables</i>	48 755	49 634
Kacang-kacangan/ <i>Legumes</i>	8 984	9 220
Buah-buahan/ <i>Fruits</i>	13 874	16 352
Minyak dan kelapa/ <i>Oil and coconut</i>	11 550	14 779
Bahan minuman/ <i>Beverage stuffs</i>	19 460	19 965
Bumbu-bumbuan/ <i>Spices</i>	7 215	8 058
Konsumsi lainnya/ <i>Miscellaneous food items</i>	6 352	7 023
Makanan dan minuman jadi/ <i>Prepared food and beverages</i>	93 741	93 261
Rokok/ <i>Cigarettes</i>	48 838	52 966
Jumlah makanan/Total food	468 252	480 749
Bukan makanan/Non-food		
Perumahan dan fasilitas rumah tangga/ <i>Housing and household facilities</i>	201 248	225 865
Aneka barang dan jasa/ <i>Goods and services</i>	83 673	89 665
Pakaian, alas kaki, dan tutup kepala/ <i>Clothing, footwear, and headgear</i>	16 588	16 052
Barang tahan lama/ <i>Durable goods</i>	31 607	24 977
Pajak, pungutan, dan asuransi/ <i>Taxes and insurance</i>	31 556	38 047
Keperluan pesta dan upacara/kenduri/ <i>Parties and ceremonies</i>	7 434	8 747
Jumlah bukan makanan/Total non-food	372 106	403 353
Jumlah/Total	840 358	884 102

Sumber/Source: BPS, Survei Sosial Ekonomi Nasional (Susenas) Maret/ BPS-Statistics Indonesia, National Socioeconomic Survey March

Tabel
Table 11.2

Persentase Pengeluaran per Kapita Sebulan Menurut Kelompok Komoditas di Provinsi Nusa Tenggara Timur, 2021-2022
Percentage of Monthly Expenditure per Capita by Commodity Group in Nusa Tenggara Timur Province, 2021-2022

Kelompok Komoditas/Commodity Group	2021	2022
(1)	(2)	(3)
Makanan/Food		
Padi-padian/Cereals	12,97	12,44
Umbi-umbian/Tubers	0,63	0,72
Ikan/udang/cumi/kerang/Fish/shrimp/common squid/shells	4,56	4,75
Daging/Meat	4,17	3,51
Telur dan susu/Eggs and milk	2,60	2,28
Sayur-sayuran/Vegetables	5,80	5,61
Kacang-kacangan/Legumes	1,07	1,04
Buah-buahan/Fruits	1,65	1,85
Minyak dan kelapa/Oil and coconut	1,37	1,67
Bahan minuman/Beverage stuffs	2,32	2,26
Bumbu-bumbuan/Spices	0,86	0,91
Konsumsi lainnya/Miscellaneous food items	0,76	0,79
Makanan dan minuman jadi/Prepared food and beverages	11,15	10,55
Rokok/Cigarettes	5,81	5,99
Jumlah makanan/Total food	55,72	54,38
Bukan makanan/Non-food		
Perumahan dan fasilitas rumah tangga/Housing and household facilities	23,95	25,55
Aneka komoditas dan jasa/Goods and services	9,96	10,14
Pakaian, alas kaki, dan tutup kepala/Clothing, footwear, and headgear	1,97	1,82
Komoditas tahan lama/Durable goods	3,76	2,83
Pajak, pungutan, dan asuransi/Taxes and insurance	3,76	4,3
Keperluan pesta dan upacara/kenduri/Parties and ceremonies	0,88	0,99
Jumlah bukan makanan/Total non-food	44,28	45,62
Jumlah/Total	100,00	100

Sumber/Source: BPS, Survei Sosial Ekonomi Nasional (Susenas) Maret/ BPS-Statistics Indonesia, National Socioeconomic Survey March

Tabel
Table 11.3

Rata-rata Pengeluaran per Kapita Sebulan Makanan dan Bukan Makanan Menurut Kabupaten/Kota (rupiah) di Provinsi Nusa Tenggara Timur, 2021-2022
Monthly Average of Food and Non-Food Expenditure per Capita by Regency/Municipality (rupiahs) in Nusa Tenggara Timur Province, 2021-2022

Kabupaten/Kota Regency/Municipality	Makanan/Food		Bukan Makanan/ Non-Food		Jumlah/Total	
	2021	2022	2021	2022	2021	2022
(1)	(2)	(3)	(4)	(5)	(6)	(7)
Kabupaten / Regency						
1. Sumba Barat	446 562	441 694	344 133	360 988	790 695	802 682
2. Sumba Timur	506 781	539 470	382 777	438 516	889 558	977 986
3. Kupang	384 379	416 908	307 307	410 113	691 687	827 021
4. Timor Tengah Selatan	458 237	480 074	266 209	324 779	724 446	804 853
5. Timor Tengah Utara	506 542	449 457	297 808	349 295	804 350	798 752
6. Belu	447 911	467 590	333 862	337 199	781 774	804 789
7. Alor	467 787	476 390	309 508	319 594	777 295	795 984
8. Lembata	372 201	407 425	302 056	371 802	674 257	779 226
9. Flores Timur	367 971	460 297	275 026	357 375	642 997	817 671
10. Sikka	386 787	421 052	349 845	418 325	736 632	839 377
11. Ende	501 016	560 519	401 293	447 930	902 309	1 008 449
12. Ngada	523 905	562 971	442 417	436 143	966 322	999 115
13. Manggarai	514 967	516 359	401 151	379 134	916 118	895 492
14. Rote Ndao	399 882	337 410	346 863	299 407	746 745	636 817
15. Manggarai Barat	528 183	540 659	484 144	485 146	1012 327	1 025 805
16. Sumba Tengah	426 787	428 435	293 677	307 508	720 463	735 943
17. Sumba Barat Daya	438 824	500 994	223 299	303 306	662 124	804 300
18. Nagekeo	412 282	383 292	353 728	325 875	766 010	709 168
19. Manggarai Timur	440 652	466 413	270 377	265 199	711 029	731 612
20. Sabu Raijua	560 081	550 256	341 316	385 121	901 397	935 378
21. Malaka	382 293	444 184	263 578	320 379	645 871	764 563
Kota / Municipality						
1. Kota Kupang	667 124	567 681	852 346	810 977	1519 469	1 378 657
Nusa Tenggara Timur	468 252	480 749	372 106	403 353	840 359	884 102

Sumber/Source: BPS, Survei Sosial Ekonomi Nasional (Susenas) Maret/ BPS-Statistics Indonesia, National Socioeconomic Survey March

Tabel
Table 11.4

Persentase Pengeluaran per Kapita Sebulan Makanan dan Bukan Makanan Menurut Kabupaten/Kota (rupiah) di Provinsi Nusa Tenggara Timur, 2021-2022
Percentage of Monthly Food and Non-Food Expenditure per Capita by Regency/Municipality in Nusa Tenggara Timur Province, 2021-2022

Kabupaten/Kota Regency/Municipality	Makanan Food		Bukan Makanan Non-Food	
	2021	2022	2021	2022
(1)	(2)	(3)	(4)	(5)
Kabupaten / Regency				
1. Sumba Barat	56,48	55,03	43,52	44,97
2. Sumba Timur	56,97	55,16	43,03	44,84
3. Kupang	55,57	50,41	44,43	49,59
4. Timor Tengah Selatan	63,25	59,65	36,75	40,35
5. Timor Tengah Utara	62,98	56,27	37,02	43,73
6. Belu	57,29	58,1	42,71	41,9
7. Alor	60,18	59,85	39,82	40,15
8. Lembata	55,20	52,29	44,80	47,71
9. Flores Timur	57,23	56,29	42,77	43,71
10. Sikka	52,51	50,16	47,49	49,84
11. Ende	55,53	55,58	44,47	44,42
12. Ngada	54,22	56,35	45,78	43,65
13. Manggarai	56,21	57,66	43,79	42,34
14. Rote Ndao	53,55	52,98	46,45	47,02
15. Manggarai Barat	52,18	52,71	47,82	47,29
16. Sumba Tengah	59,24	58,22	40,76	41,78
17. Sumba Barat Daya	66,28	62,29	33,72	37,71
18. Nagekeo	53,82	54,05	46,18	45,95
19. Manggarai Timur	61,97	63,75	38,03	36,25
20. Sabu Raijua	62,13	58,83	37,87	41,17
21. Malaka	59,19	58,1	40,81	41,9
Kota / Municipality				
1. Kota Kupang	43,91	41,18	56,09	58,82
Nusa Tenggara Timur	55,72	54,38	44,28	45,62

Sumber/Source: BPS, Survei Sosial Ekonomi Nasional (Susenas) Maret/ BPS-Statistics Indonesia, National Socioeconomic Survey March

Tabel
Table 11.5**Persentase Penduduk Menurut Golongan Pengeluaran Per Kapita Sebulan di Provinsi Nusa Tenggara Timur, 2022**
Percentage of Population by Per Capita Spending Group a Month in Nusa Tenggara Timur Province, 2022

Golongan Pengeluaran Spending Group (Rp)	Persentase Penduduk Percentage of Population
(1)	(2)
< 150 000	0,01
150 000–199 999	0,14
200 000–299 999	2,89
300 000–499 999	19,70
500 000–749 999	33,37
750 000–999 999	17,06
1 000 000–1 499 999	16,38
1 500 000+	10,44
Jumlah/Total	100,00

Sumber/Source: BPS, Survei Sosial Ekonomi Nasional (Susenas) Maret/BPS-Statistics Indonesia, National Socioeconomic Survey March

Tabel
Table 11.6**Pengeluaran Rata-rata Perkapita Sebulan Menurut Golongan Pengeluaran dan Kelompok Barang di Provinsi Nusa Tenggara Timur (rupiah), 2022**
Average Expenditure Per Capita Per Month by Expenditure Class and Commodity Group in Nusa Tenggara Timur Province (rupiahs), 2022

Golongan Pengeluaran <i>Spending Group (Rp)</i>	Kelompok Barang/ <i>Commodity Group</i>		
	Makanan/ <i>Food</i>	Bukan Makanan <i>Non Food</i>	Jumlah <i>Total</i>
(1)	(2)		
100 000 - 149 999	102 857	38 400	141 257
150 000 - 199 999	124 442	59 093	183 534
200 000 - 299 999	174 955	91 708	266 663
300 000 - 499 999	261 950	131 620	393 570
500 000 - 749 999	387 269	227 144	614 413
750 000 - 999 999	478 950	380 729	859 680
1 000 000 -1 499 999	646 341	573 536	1 219 878
> 1 500 000	1 025 123	1 340 155	2 365 278
Nusa Tenggara Timur	480 749	403 353	884 102

Sumber/*Source*: BPS, Survei Sosial Ekonomi Nasional (Susenas) Maret/BPS-Statistics Indonesia, National Socioeconomic Survey March

Tabel
Table 11.7

Persentase Rumah Tangga Menurut Kabupaten/Kota dan Golongan Pengeluaran per Kapita Sebulan di Provinsi Nusa Tenggara Timur, 2022
Percentage of Households by Monthly per Capita Group of Expenditure and Regency/Municipality of Nusa Tenggara Timur Province, 2022

Kabupaten/Kota Regency/Municipality	100 000 - 149 999	150 000 - 199.999	200 000 - 299 999	300 000 - 499 999
(1)	(2)	(3)	(4)	(5)
Kabupaten / Regency				
1. Sumba Barat	-	-	0,13	18,52
2. Sumba Timur	-	-	0,55	9,83
3. Kupang	-	0,19	3,94	15,90
4. Timor Tengah Selatan	-	-	0,92	16,63
5. Timor Tengah Utara	-	-	1,43	20,98
6. Belu	-	0,55	4,84	18,44
7. Alor	-	-	0,33	19,57
8. Lembata	-	0,50	5,92	23,31
9. Flores Timur	-	0,15	3,34	16,01
10. Sikka	-	-	3,55	18,48
11. Ende	-	-	0,02	8,95
12. Ngada	-	0,20	2,17	11,52
13. Manggarai	-	-	0,13	9,64
14. Rote Ndao	0,24	0,28	10,47	27,89
15. Manggarai Barat	-	-	0,95	13,47
16. Sumba Tengah	-	-	2,40	21,77
17. Sumba Barat Daya	-	-	3,14	23,49
18. Nagekeo	-	-	3,48	23,49
19. Manggarai Timur	-	-	1,02	18,22
20. Sabu Raijua	-	-	0,28	9,70
21. Malaka	-	-	1,36	15,39
Kota / Municipality				
1. Kota Kupang	-	-	-	2,48
Nusa Tenggara Timur	0,01	0,07	2,10	15,44

Bersambung ke hal berikut / Continued to next page...

POPULATION EXPENDITURE

Lanjutan Tabel/Continued Table 11.7

Kabupaten/Kota Regency/Municipality		500 000 - 749 999	750000 - 999 999	>1 000 000	Jumlah Total
(1)		(6)	(7)	(8)	(9)
Kabupaten / Regency					
1.	Sumba Barat	36,05	20,83	24,47	100,00
2.	Sumba Timur	23,36	18,92	47,34	100,00
3.	Kupang	32,53	18,48	28,96	100,00
4.	Timor Tengah Selatan	33,92	17,77	30,76	100,00
5.	Timor Tengah Utara	34,46	16,70	26,43	100,00
6.	Belu	25,58	16,94	33,65	100,00
7.	Alor	33,28	20,17	26,65	100,00
8.	Lembata	26,08	14,48	29,71	100,00
9.	Flores Timur	29,71	20,10	30,68	100,00
10.	Sikka	31,21	17,78	28,99	100,00
11.	Ende	23,47	19,86	47,69	100,00
12.	Ngada	23,38	19,69	43,05	100,00
13.	Manggarai	34,47	24,98	30,77	100,00
14.	Rote Ndao	31,51	13,05	16,55	100,00
15.	Manggarai Barat	32,92	10,30	42,36	100,00
16.	Sumba Tengah	39,99	13,16	22,68	100,00
17.	Sumba Barat Daya	30,61	15,59	27,17	100,00
18.	Nagekeo	33,54	15,53	23,96	100,00
19.	Manggarai Timur	47,01	15,10	18,65	100,00
20.	Sabu Raijua	31,08	18,33	40,61	100,00
21.	Malaka	36,49	20,55	26,21	100,00
Kota / Municipality					
1.	Kota Kupang	15,31	16,49	65,71	100,00
Nusa Tenggara Timur		30,45	17,62	34,31	100,00

Sumber/Source: BPS, Survei Sosial Ekonomi Nasional (Susenas) Maret/ BPS-Statistics Indonesia, National Socioeconomic Survey March

Tabel
Table 11.8

Persentase Penduduk Menurut Kabupaten/Kota dan Golongan Pengeluaran per Kapita Sebulan di Provinsi Nusa Tenggara Timur, 2022
Percentage of Population by Monthly per Capita Group of Expenditure and Regency/Municipality of Nusa Tenggara Timur Province, 2022

Kabupaten/Kota Regency/Municipality	100 000 - 149 999	150 000 - 199.999	200 000 - 299 999	300 000 - 499 999
(1)	(2)	(3)	(4)	(5)
Kabupaten / Regency				
1. Sumba Barat	-	-	0,18	23,39
2. Sumba Timur	-	-	1,20	13,82
3. Kupang	-	0,36	5,50	19,98
4. Timor Tengah Selatan	-	-	1,53	22,59
5. Timor Tengah Utara	-	-	1,75	27,07
6. Belu	-	1,31	6,50	20,04
7. Alor	-	-	0,49	24,82
8. Lembata	-	0,97	8,78	27,56
9. Flores Timur	-	0,21	3,62	19,76
10. Sikka	-	-	4,94	22,24
11. Ende	-	-	0,02	12,28
12. Ngada	-	0,28	2,71	13,75
13. Manggarai	-	-	0,11	12,94
14. Rote Ndao	0,30	0,56	14,20	31,69
15. Manggarai Barat	-	-	1,60	16,40
16. Sumba Tengah	-	-	3,04	25,58
17. Sumba Barat Daya	-	-	4,16	30,84
18. Nagekeo	-	-	5,48	30,17
19. Manggarai Timur	-	-	1,41	22,89
20. Sabu Raijua	-	-	0,39	12,10
21. Malaka	-	-	2,03	19,81
Kota / Municipality				
1. Kota Kupang	-	-	-	3,41
Nusa Tenggara Timur	0,01	0,14	2,89	19,70

Bersambung ke hal berikut / Continued to next page...

POPULATION EXPENDITURE

Lanjutan Tabel/Continued Table 11.8

Kabupaten/Kota Regency/Municipality		500 000 - 749 999	750000 - 999 999	>1 000 000	Jumlah Total
(1)		(6)	(7)	(8)	(10)
Kabupaten / Regency					
1.	Sumba Barat	37,73	19,24	19,45	100,00
2.	Sumba Timur	27,56	19,31	38,11	100,00
3.	Kupang	35,94	17,04	21,19	100,00
4.	Timor Tengah Selatan	37,95	14,68	23,25	100,00
5.	Timor Tengah Utara	35,24	15,37	20,58	100,00
6.	Belu	29,27	15,64	27,24	100,00
7.	Alor	38,16	18,79	17,75	100,00
8.	Lembata	26,95	12,43	23,31	100,00
9.	Flores Timur	31,11	21,69	23,60	100,00
10.	Sikka	32,73	16,95	23,15	100,00
11.	Ende	28,51	21,73	37,46	100,00
12.	Ngada	26,07	20,71	36,49	100,00
13.	Manggarai	37,35	25,75	23,85	100,00
14.	Rote Ndao	31,03	11,30	10,92	100,00
15.	Manggarai Barat	35,36	9,95	36,69	100,00
16.	Sumba Tengah	42,34	10,82	18,22	100,00
17.	Sumba Barat Daya	29,02	14,12	21,87	100,00
18.	Nagekeo	34,43	13,68	16,24	100,00
19.	Manggarai Timur	48,01	12,20	15,49	100,00
20.	Sabu Raijua	37,88	19,00	30,63	100,00
21.	Malaka	39,61	19,12	19,43	100,00
Kota / Municipality					
1.	Kota Kupang	22,10	19,72	54,77	100,00
Nusa Tenggara Timur		33,37	17,06	26,83	100,00

Sumber/Source: BPS, Survei Sosial Ekonomi Nasional (Susenas) Maret/ BPS-Statistics Indonesia, National Socioeconomic Survey March



Bab 12

Perdagangan Luar Negeri

Foreign Trade



Nilai Ekspor NTT 2022 (Ribu US\$)

NTT's export value in 2022 (Thousand US\$)

48.664,26

Naik 194,14%
dibanding 2021
*Increased by 194,14%
compare to 2021*



3 Komoditas ekspor terbesar 2022 (Ribu US\$)

Top 3 export commodities, 2022 (thousand US\$)

5.212,09

Mesin/Peralatan Listrik

*Electrical machinery and equipment
and parts thereof*



5.132,39

Minuman

Beverages



4.546,54

Mainan

*Toys, games and sports requisites;
parts and accessories thereof*



Ekspor terbesar ke Timor Leste

The biggest export to Timor Leste



PENJELASAN TEKNIS**TECHNICAL NOTES**

- | | |
|---|---|
| <p>1. Sistem pencatatan Statistik Ekspor dan Impor adalah "General Trade" dengan wilayah pencatatan meliputi seluruh wilayah kepabeanan Indonesia. Sebelum tahun 2008, sistem pencatatan Statistik Impor adalah "Special Trade" dengan wilayah pencatatan meliputi seluruh wilayah kepabeanan Indonesia kecuali Kawasan Berikat yang dianggap/diperlakukan sebagai luar negeri.</p> | <p>1. <i>The recording of export and Import statistics is based on General Trade System covering all Indonesian customs areas. Before 2008, the recording of import statistics is based on Special Trade System, which covers all Indonesian customs areas except bounded zone, which are regarded as "abroad".</i></p> |
| <p>2. Pengesahan dokumen kepabeanan ekspor dan impor dilakukan oleh Bea dan Cukai berdasarkan persetujuan Muat/Bongkar Barang.</p> | <p>2. <i>The legalization of customs export and import documents is conducted by the Customs and Excise Office.</i></p> |
| <p>3. Data ekspor berasal dari dokumen kepabeanan BC 3.0 atau yang disebut dokumen Pemberitahuan Ekspor Barang (PEB) yang diisi oleh eksportir.</p> | <p>3. <i>The export data are compiled based on customs export documents BC 3.0 or know as Export Declarations (PEB), filled by exporters.</i></p> |
| <p>4. Data impor berasal dari dokumen kepabeanan BC 2.0 atau yang disebut dokumen Pemberitahuan Impor Barang (PIB) dan dokumen kepabeanan 2.3 yang mencatat impor barang dari Luar Negeri ke Kawasan Berikat.</p> | <p>4. <i>The import data are compiled based on customs import documents BC 2.0 or know as Import Declarations Form (PIB) and customs import documents BC 2.3 which records import goods from foreign country to Bounded Zones Area.</i></p> |
| <p>5. Barang-barang yang dikirim ke luar negeri untuk diolah dicatat sebagai ekspor, sedangkan hasil olahan yang dikembalikan ke</p> | <p>5. <i>Goods send abroad for processing purposes are recorded as export while its product sent to Indonesia are recorded as import.</i></p> |

Indonesia dicatat sebagai impor.

6. Barang-barang luar negeri yang diolah di dalam negeri dicatat sebagai barang impor meskipun barang tersebut akan kembali ke luar negeri.
 6. *Foreign goods processed in Indonesia are still recorded as imports although the products will be sent to abroad.*

7. Barang-barang yang tidak dicakup dalam pencatatan:
 - a. Pakaian dan barang-barang perhiasan penumpang.
 - b. Barang-barang bawaan penumpang dari luar negeri untuk dipakai sendiri, kecuali lemari es, pesawat televisi dan sebagainya.
 - c. Barang-barang untuk keperluan perwakilan kedutaan suatu Negara.
 - d. Barang-barang ekspedisi dan ekshibisi atau pameran.
 - e. Barang-barang untuk militer, yang diimpor langsung oleh angkatan bersenjata.
 - f. Pembungkus/peti kemas untuk diisi kembali.
 - g. Uang dan surat-surat berharga.
 - h. Barang-barang contoh.
 7. *The following goods are not included in the statistics:*
 - a. *Clothings and passengers' jewelry.*
 - b. *Luggage of passengers for own use, except refrigerators, television set, etc.*
 - c. *Goods imported for the use of foreign refresentive countries/ embassies.*
 - d. *Goods for expeditions, and shows or exhibitions.*
 - e. *Military goods directly imported by the Armed Forces.*
 - f. *Packings/containers to be refilled.*
 - g. *Bank notes and securities.*
 - h. *Sample goods.*

8. Sistem pengolahan dokumen impor/ekspor Indonesia adalah system "Carry Over" yaitu dokumen ditunggu selama satu bulan, setelah bulan berjalan, sedangkan dokumen-dokumen yang terlambat akan diolah pada bulan berikutnya. Dengan demikian dokumen bulan-bulan sebelumnya yang terlambat
 8. *The carry-over system is used in processing Indonesian export and import documents. Documents are processed one month after the current month, while those received later will be processed for the succeeding month. This means previous documents received in the current month will be treated as processed documents.*

diterima dan masuk dalam bulan berjalan, diperlakukan sebagai dokumen bulan pengolahan.

- | | |
|--|---|
| <p>9. Negara utama dalah Negara yang mempunyai nilai ekspor/impor terbesar.</p> | <p>9. <i>Major country is country which recorded the biggest of export or import value.</i></p> |
| <p>10. Pelabuhan utama adalah pelabuhan yang mempunyai nilai ekspor/impor terbesar.</p> | <p>10. <i>Major port is port which recorded the biggest of export or import value.</i></p> |
| <p>11. Penyaluran Bahan Makanan Pokok di NTT dilakukan oleh BULOG Devisi Regional NTT, komoditas yang ditangani adalah beras. Persediaan beras di Bulog Divreg NTT berasal dari stok awal, pengadaan lokal, pemasukkan dari Provinsi lain dan impor.</p> | <p>11. <i>Distribution of Essential Commodities in NTT handled by Logistical Supply Organization of Nusa Tenggara Timur, only handled the distribution of rice. Number of rice supply in Logistical Supply Organization of was including beginning period of stock; local supply; supply from other provinces and import.</i></p> |

ULASAN**Ekspor**

Neraca perdagangan luar negeri Provinsi NTT tahun 2022 mengalami surplus sebesar US\$ 27,22 juta. Nilai ekspor mencapai US\$ 48,66 juta, meningkat dibanding tahun 2021. Komoditas ekspor dengan nilai terbesar adalah HS 85 Mesin/Peralatan Listrik yaitu senilai US\$ 5,21 juta dengan volume sebesar 482,96 ton. Timor Leste merupakan negara tujuan ekspor terbesar pada tahun 2022.

Impor

Nilai impor NTT tahun 2022 sebesar US\$ 21,44 juta, menurun dari nilai import tahun 2021 sebesar US\$ 41,36 juta. Komoditas impor terbesar adalah HS 17 Gula dan Kembang Gula dengan nilai US\$ 15,89 juta. Australia adalah negara asal impor dengan nilai terbesar yaitu US\$ 15,89 juta dan volume sebesar 30 000 ton.

DESCRIPTION**Export**

The foreign trade balance of NTT Province in 2022 experienced a surplus of US\$ 27.22 million. The export value reached US\$ 48.66 million, an increase compared to 2021. The export commodity with the largest value is HS 85 Electrical Machinery/Equipment, which is worth US\$ 5.21 million with a volume of 482.96 tons. Timor Leste is the largest export destination country in 2022.

Import

NTT's import value in 2022 was US\$ 21.44 million, down from the import value in 2021 of US\$ 41.36 million. The largest imported commodities are HS 17 Sugar and Confectionery with a value of US\$ 15.89 million. Australia is the country of origin of imports with the largest value of US\$ 15.89 million and a volume of 30 000 tons.

12.1 EKSPOR EXPORT

Tabel 12.1.1 **Volume (ton) dan Nilai Ekspor (US \$) Menurut Jenis Komoditi di Provinsi Asal Nusa Tenggara Timur, 2021 dan 2022**
Volume (ton) and Value of Exports (US \$) by Commodity in Nusa Tenggara Timur Origin Province, 2021 dan 2022

Jenis Komoditi Type of Commodity	Volume/Volume (ton)		Nilai FOB/FOB Value (US \$)	
	2021	2022	2021	2022
(1)	(2)	(3)	(4)	(5)
1. Binatang Hidup / <i>Live Animals</i>	92,63	14,07	120 550,76	357 707,00
2. Daging Hewan / <i>Meat And Edible Meat Offal</i>	-	0,17	-	175,00
3. Ikan dan Udang / <i>Fish And Crustaceans, Molluscs And Other Aquatic Invertebrates</i>	267,46	461,86	116 570,00	422 940,35
4. Susu, Mentega, Telur / <i>Dairy produce; birds' eggs; natural honey; edible products of animal origin, not elsewhere specified or included</i>	539,13	1 393,75	866 165,90	3 677 158,93
5. Produk Hewani / <i>Products of animal origin, not elsewhere specified or included</i>	-	-	-	-
6. Pohon hidup, dan Bunga Potong / <i>Live trees and other plants; bulbs, roots and the like; cut flowers and ornamental foliage</i>	4,32	3,32	10 011,00	18 202,00
7. Sayuran / <i>Edible vegetables and certain roots and tubers</i>	285,59	281,64	262 222,00	121 248,00
8. Buah-buahan / <i>Edible fruit and nuts; peel of citrus fruit or melons</i>	25,58	12,11	7 707,00	7 049,50
9. Kopi, Teh, Rempah-rempah / <i>Coffee, tea, mate and spices</i>	5,99	100,23	3 754,65	260 461,83
10. Gandum-gandum / <i>Cereals</i>	67,16	88,49	22 083,00	17 148,50
11. Hasil Penggilingan / <i>Products of the milling industry; malt; starches; inulin; wheat gluten</i>	273,96	390,67	104 950,75	101 085,05

Bersambung ke hal berikut / *Continued to next page.....*

FOREIGN TRADE

Lanjutan Tabel/Continued Table 12.1.1

Jenis Komoditi <i>Type of Commodity</i>	Volume/Volume (ton)		Nilai FOB/FOB Value (US \$)	
	2021	2022	2021	2022
(1)	(2)	(3)	(4)	(5)
12. Biji-bijian berminyak / <i>Oil seeds and oleaginous fruit; miscellaneous grains, seeds and fruit; industrial or medicinal plants, straw and fodder</i>	445,74	741,93	155 255,50	357 119,88
13. Lak, Getah dan Damar / <i>Lac; gums, resins and other vegetable saps and extracts</i>	0,45	0,16	180,00	153,00
14. Bahan-bahan Nabati / <i>Vegetable plaiting materials; vegetable products not elsewhere specified or included</i>	-	-	-	-
15. Lemak & Minyak Hewan / <i>Nabati / Animal or vegetable fats and oils and their cleavage products; prepared edible fats; animal or vegetable waxes</i>	410,30	991,76	156 816,40	1 155 203,59
16. Daging dan Ikan Olahan / <i>Preparations of meat, of fish or of crustaceans, molluscs or other aquatic invertebrates</i>	2,44	23,96	3 893,00	34 639,88
17. Gula dan Kembang Gula / <i>Sugars and sugar confectionery</i>	105,92	1 261,41	76 507,83	786 011,34
18. Kakao / Coklat / <i>Cocoa and cocoa preparations</i>	5,86	6,54	3 700,15	7 498,89
19. Olahan dari Tepung / <i>Preparations of cereals, flour, starch or milk; pastrycooks' products</i>	653,15	3 257,23	439 222,29	3 822 050,73
20. Olahan dari Buah-buahan / <i>Sayuran / Preparations of vegetables, fruit, nuts or other parts of plants</i>	12,35	66,51	10 504,10	97 675,68
21. Berbagai Makanan Olahan / <i>Miscellaneous edible preparations</i>	291,20	795,47	232 694,97	988 508,82
22. Minuman / <i>Beverages</i>	7 258,70	20 594,88	2 801 061,35	5 132 392,51
23. Ampas / Sisa Industri Makanan / <i>Residues and waste from the food industries; prepared animal fodder</i>	50,45	124,08	28 026,00	64 545,50

Bersambung ke hal berikut / Continued to next page.....

Lanjutan Tabel/Continued Table 12.1.1

Jenis Komoditi Type of Commodity	Volume/Volume (ton)		Nilai FOB/FOB Value (US \$)	
	2021	2022	2021	2022
(1)	(2)	(3)	(4)	(5)
24. Tembakau / Tobacco and manufactured tobacco substitutes	-		-	
25. Garam, Belerang, Kapur / Salt; sulphur, earths and stone; plastering materials, lime and cement	27 455,17	42 386,76	4 640 169,00	2 819 211,78
27. Bahan Bakar Mineral / Mineral fuels, mineral oils and products of their distillation; bituminous substances; mineral waxes	1 381,96	-	1 095 969,50	-
28. Bahan Kimia Anorganik / Inorganic chemicals; organic or inorganic compounds of precious metals, of rare-earth metals, of radioactive elements or of isotopes	5,92	1 966,16	3 626,85	2 067 658,46
29. Bahan Kimia Organik / Organic chemicals	2,63	13,25	3 977,03	12 379,70
30. Produk Industri Farmasi / Pharmaceutical products	114,00	15,04	188 685,37	27 159,47
31. Pupuk / Fertilizers	51,70	61,12	24 450,00	507 897,68
32. Sari Bahan Samak & Celup / Tanning or dyeing extracts; tannins and their derivatives; dyes, pigments and other colouring matter, paints and varnishes; putty and other mastics; inks	39,33	81,27	33 689,85	33 046,00
33. Minyak Atsiri, Kosmetik Wangi-wangian / Essential oils and resinoids; perfumery, cosmetic or toilet preparations	734,03	45,48	1 277 222,79	86 295,18

Bersambung ke hal berikut / Continued to next page.....

FOREIGN TRADE

Lanjutan Tabel/Continued Table 12.1.1

Jenis Komoditi Type of Commodity	Volume/Volume (ton)		Nilai FOB/FOB Value (US \$)	
	2021	2022	2021	2022
(1)	(2)	(3)	(4)	(5)
34. Sabun dan Preparat Pembersih / Soap, organic surface-active agents, washing preparations, lubricating preparations, artificial waxes, prepared waxes, polishing or scouring preparations, candles and similar articles, modelling pastes, "dental waxes" and dental preparations with a basis of plaster	556,97	622,24	434 801,37	2 440 550,35
35. Perekat, Enzim / Albuminoidal substances; modified starches; glues; enzymes	9,74	902,57	9 097,60	1 231 649,12
36. Bahan Peledak / Explosives; pyrotechnic products; matches; pyrophoric alloys; certain combustible preparations	0,74	13,56	815,00	16 745,90
37. Barang-barang Fotografi / Sinematografi / Photographic or cinematographic goods	0,37	3,96	761,50	11 217,00
38. Berbagai Produk Kimia / Miscellaneous chemical products	94,96	4,35	129 254,05	3 729,00
39. Plastik dan Barang dari Plastik / Plastics and articles thereof	862,37	153,14	674 136,69	223 534,59
40. Karet dan Barang dari Karet / Rubber and articles thereof	390,62	1 162,83	453 297,65	1 246 647,71
41. Jangat dan Kulit Mentah / Raw hides and skins (other than furskins) and leather	-	409,76	-	927 024,04
42. Barang-barang dari Kulit / Articles of leather; saddlery and harness; travel goods, handbags and similar container; articles of animal gut (other than silk-worm gut)	34,50	0,30	43 579,35	66 756,40

Bersambung ke hal berikut / Continued to next page.....

Lanjutan Tabel/Continued Table 12.1.1

Jenis Komoditi Type of Commodity	Volume/Volume (ton)		Nilai FOB/FOB Value (US \$)	
	2021	2022	2021	2022
(1)	(2)	(3)	(4)	(5)
43. Kulit Berbulu / <i>Furskins and artificial fur; manufactures thereof</i>	0,01	74,96	10,00	95 866,25
44. Kayu, Barang dari Kayu / <i>Wood and articles of wood; wood charcoal</i>	132,39	0,42	66 258,00	171,00
45. Gabus dan Barang-barang Gabus / <i>Cork and articles of cork</i>	0,24	311,99	460,00	109 570,75
46. Jerami / Bahan Anyaman / <i>Manufactures of straw, of esparto or of other plaiting materials; basketware and wickerwork</i>	0,50	0,03	714,00	48,00
47. Bubur Kayu / Pulp / <i>Pulp of wood or of other fibrous cellulosic material; recovered (waste and scrap) paper or paperboard</i>	0,04	4,23	80,00	3 290,50
48. Kertas / Karton / <i>Paper and paperboard; articles of paper pulp, of paper or of paperboard</i>	47,98	1,40	53 799,40	140,00
49. Buku dan Barang Cetak / <i>Printed books, newspapers, pictures and other products of the printing industry; manuscripts, typescripts and plans</i>	8,62	224,21	6 953,65	83 048,99
50. Sutera / <i>Silk</i>	7,95	41,24	2 068,50	43 572,65
51. Wol, Bulu Hewan / <i>Wool, fine or coarse animal hair; horsehair yarn and woven fabrics</i>	31,52	23,17	13 403,83	14 290,00
52. Kapas / <i>Cotton</i>	37,97	20,46	19 705,10	6 822,50
53. Serat Tekstil dan Barang Kertas / <i>Other vegetable textile fibres; paper yarn and woven fabrics of paper yarn</i>	-	24,81	-	22 464,50
54. Filamen Buatan / <i>Man-made filaments; strip and the like of man-made textile materials</i>	10,17	0,21	9 158,50	1 130,00

Bersambung ke hal berikut / Continued to next page.....

FOREIGN TRADE

Lanjutan Tabel/Continued Table 12.1.1

Jenis Komoditi Type of Commodity	Volume/Volume (ton)		Nilai FOB/FOB Value (US \$)	
	2021	2022	2021	2022
(1)	(2)	(3)	(4)	(5)
55. Serat Stafel Buatan / <i>Man-made staple fibres</i>	1,87	4,90	1 945,50	5 570,00
56. Kapas Gumpalan, Tali / <i>Wadding, felt and non-wovens; special yarns; twine, cordage, ropes and cables and articles there of</i>	7,07	0,41	8 354,28	191,30
57. Permadani / <i>Carpets and other textile floor coverings</i>	7,14	6,36	4 866,50	9 852,13
58. Kain Tenunan Khusus / <i>Special woven fabrics; tufted textile fabrics; lace; tapestries, trimmings; embroidery</i>	18,29	9,92	16 620,20	11 362,00
59. Kain Ditenun Berlapis / <i>Impregnated, coated, covered or laminated textile fabrics, textile articles of a kind suitable for industrial use</i>	2,66	21,49	3 561,60	27 417,75
60. Kain Rajutan / <i>Knitted or crocheted fabrics</i>	0,001	13,92	0,50	16 673,47
61. Barang-barang Rajutan / <i>Articles of apparel and clothing accessories, knitted or crocheted</i>	264,55	18,60	251 439,00	8 750,00
62. Pakaian Jadi Bukan Rajutan / <i>Articles of apparel and clothing accessories, not knitted or crocheted</i>	183,70	391,24	161 009,55	619 776,50
63. Kain Perca / <i>Other made up textile articles; sets; worn clothing and worn textile articles; rags</i>	48,83	306,14	46 342,90	438 776,74
64. Alas Kaki / <i>Footwear, gaiters and the like; parts of such articles</i>	240,87	77,08	197 428,30	90 278,35
65. Tutup Kepala / <i>Headgear and parts thereof</i>	68,03	428,40	58 087,85	521 184,16
66. Payung / <i>Umbrellas, sun umbrellas, walking-sticks, seat-sticks, whips, riding-crops and parts thereof</i>	1,55	132,49	1 051,00	174 208,75

Bersambung ke hal berikut / Continued to next page.....

Lanjutan Tabel/Continued Table 12.1.1

Jenis Komoditi Type of Commodity	Volume/Volume (ton)		Nilai FOB/FOB Value (US \$)	
	2021	2022	2021	2022
(1)	(2)	(3)	(4)	(5)
67. Bulu Unggas / Prepared feathers and down and articles made of feathers or of down, artificial flowers; articles of human hair	0,07	1,23	161,20	2 115,50
68. Benda-benda dari Batu, Gips dan Semen / Articles of stone, plaster, cement, asbestos, mica or similar materials	93,14	0,94	24 150,75	2 499,68
69. Produk Keramik / Ceramic products	321,54	101,59	118 504,10	56 882,27
70. Kaca & Barang dari Kaca / Glass and glassware	80,40	390,80	51 790,85	98 160,37
71. Perhiasan / Permata / Natural or cultured pearls, precious or semi-precious stones, precious metals, metal clad with precious metal and articles thereof; imitation jewellery; coin	0,20	119,80	489,00	83 235,02
72. Besi dan Baja / Iron and steel	1 153,91	19,45	337 330,50	29 141,10
73. Benda-benda dari Besi dan Baja / Articles of iron or steel	318,04	1 493,05	178 520,54	488 102,57
74. Tembaga / Copper and articles thereof	9,61	903,53	9 029,25	687 892,23
75. Nikel / Nickel and articles thereof	-	7,59	-	8 608,46
76. Aluminium / Aluminium and articles thereof	98,61	1,22	82 789,81	480,00
77. a				
78. Timah Hitam / Lead and articles thereof	-	69,29	-	84 833,02
79. Seng / Zinc and articles thereof	21,70		6 955,00	
80. Timah / Tin and articles thereof		27,25		17 576,50
81. Logam Dasar Lainnya / Other base metals; cermets; articles thereof	0,62		334,00	

Bersambung ke hal berikut / Continued to next page.....

FOREIGN TRADE

Lanjutan Tabel/Continued Table 12.1.1

Jenis Komoditi <i>Type of Commodity</i>	Volume/Volume (ton)		Nilai FOB/FOB Value (US \$)	
	2021	2022	2021	2022
(1)	(2)	(3)	(4)	(5)
82. Perkakas, Perangkat Potong <i>/ Tools, implements, cutlery, spoons and forks, of base metal; parts thereof of base metal</i>	13,22	0,57	17 326,10	672,50
83. Berbagai Barang Logam Dasar <i>/ Miscellaneous articles of base metal</i>	14,10	14,57	19 137,00	27 008,66
84. Mesin-mesin / Pesawat <i>Mekanik / Nuclear reactors, boilers, machinery and mechanical appliances; parts thereof</i>	289,17	30,36	578 570,25	50 361,54
85. Mesin / Peralatan Listrik <i>/ Electrical machinery and equipment and parts thereof; sound recorders and reproducers, television image and sound recorders and reproducers, and parts and accessories of such articles</i>	219,57	482,96	417 819,27	5 212 087,89
86. Lokomotif dan Peralatan <i>Kereta Api / Railway or tramway locomotives, rolling-stock and parts thereof; railway or tramway track fixtures and fittings and parts thereof; mechanical (including electro-mechanical) traffic signaling equipment of all kinds,</i>	0,02	381,64	29,00	1 369 637,06
87. Kendaraan dan Bagiannya <i>/ Vehicles other than railway or tramway rolling-stock, and parts and accessories thereof</i>	615,07	0,10	1 158 991,97	240,50
88. Kapal Terbang dan Bagiannya <i>/ Aircraft, spacecraft, and parts thereof</i>	0,001	678,20	1,50	2 736 926,61
89. Kapal Laut dan Bangunan <i>Terapung / Ships, boats and floating structures</i>	0,10	0,02	94,50	157,50

Bersambung ke hal berikut / Continued to next page.....

Lanjutan Tabel/Continued Table 12.1.1

Jenis Komoditi <i>Type of Commodity</i>	Volume/Volume (ton)		Nilai FOB/FOB Value (US \$)	
	2021	2022	2021	2022
(1)	(2)	(3)	(4)	(5)
90. Perangkat Optik / <i>Optical, photographic, cinematographic, measuring, checking, precision, medical or surgical instruments and apparatus; parts and accessories thereof</i>	8,70	10,31	22 696,50	58 438,00
91. Lonceng, Arloji dan Bagiannya / <i>Clocks and watches and parts thereof</i>	2,56	14,30	7 077,60	73 222,92
92. Perangkat Musik / <i>Musical instruments; parts and accessories of such articles</i>	5,04	4,95	8 570,00	11 108,42
93. Senjata/Amunisi / <i>Arms and ammunition; parts and accessories thereof</i>	-	3,70	-	30 277,00
94. Perabot, Penerangan Rumah / <i>Furniture; bedding, mattresses, mattress supports, cushions and similar stuffed furnishings; lamps and lighting-fittings, not elsewhere specified or included; illuminated signs, illuminated name-plates and the like; prefabricated buildings</i>	2,128,80	0,00	2 114 036,57	10,00
95. Mainan / <i>Toys, games and sports requisites; parts and accessories thereof</i>	29,01	3 512,83	30 706,21	4 546 541,10
96. Berbagai Barang Buatan Pabrik / <i>Miscellaneous manufactured articles</i>	251,09	59,92	274 034,49	85 582,70
97. Hasil Karya Seni / <i>Works of art, collectors' pieces and antiques</i>	0,66	717,17	900,00	1 447 266,55
98. Kendaraan bermotor/komponen, terbongkar / <i>Services (Federal Excise rates)</i>	-	0,21	-	202,50
99. Peranti lunak dan barang digital lainnya / <i>Special classification provisions</i>	-	0,06	-	60,00
Nusa Tenggara Timur	49,330,28	89 637,66	20 818 774,37	48 664 263

Sumber/Source: Badan Pusat Statistik dan Ekspor-Impor Nusa Tenggara Timur / BPS - Statistics Indonesia and Statistics of Export-Import of Nusa Tenggara Timur

Tabel
Table 12.1.2**Volume dan Nilai Ekspor Menurut Negara Tujuan di
Provinsi Asal Nusa Tenggara Timur, 2021-2022**
**Volume and Value of Exports by Country of Destination in
Nusa Tenggara Timur Origin Province, 2021-2022**

Negara Tujuan <i>Destination Country</i>	Volume/Volume (ton)		Nilai FOB/FOB Value (US \$)	
	2021'	2022	2021'	2022
(1)	(2)	(3)	(4)	(5)
I. ASIA/ ASIA				
Jepang / <i>Japan</i>	-	-	-	-
Hong Kong	-	-	-	-
Korea/ <i>Republic of Korea</i>	-	-	-	-
Taiwan	-	-	-	-
China	-	-	-	-
Macau	-	-	-	-
Thailand	-	-	-	-
Singapura / <i>Singapore</i>	-	-	-	-
Filipina/ <i>Philippines</i>	-	-	-	-
Malaysia	-	-	-	-
Myanmar	-	-	-	-
Brunei Darusalam	-	-	-	-
LAO PEOP. DEM. REP.	-	-	-	-
Nepal	-	-	-	-
Vietnam	-	-	-	-
Maldives	-	-	-	-
India	-	-	-	-
Pakistan	-	-	-	-
Afghanistan	-	-	-	-
Irak	-	-	-	-
Saudi Arabia	-	-	-	-
Oman	-	-	-	-
Turki	-	-	-	-
Timor Leste	53 498,54	89 510,84	16 644 832,13	44 953 959,67

Bersambung ke hal berikut / *Continued to next page.....*

Lanjutan Tabel/Continued Table 12.1.2

Negara Tujuan <i>Destination Country</i>	Volume/Volume (ton)		Nilai FOB/FOB Value (US \$)	
	2021 ^r	2022	2021 ^r	2022
(1)	(2)	(3)	(4)	(5)
II. EROPA				
Inggris Raya / United Kingdom	-	-	-	-
Belanda / Netherlands	-	-	-	-
Perancis / France	-	-	-	-
Jerman / Germany	-	-	-	-
Austria	-	-	-	-
Belgia / Belgium	-	-	-	-
Swiss / Switzerland	-	-	-	-
Denmark	-	-	-	-
Norwegia	-	-	-	-
Swedia / Sweden	-	-	-	-
Finlandia / Finland	-	-	-	-
Irlandia / Ireland	-	-	-	-
Italia / Italy	-	-	-	-
Spanyol / Spain	-	0,30	-	66 756,40
Portugal	-	-	-	-
Yunani / Greece	-	-	-	-
Hongaria	-	-	-	-
Polandia	-	-	-	-
Rumania	-	-	-	-
Kazakhstan	-	-	-	-
Lithuania	-	-	-	-
Turki / Turkey	-	126,52	-	3 643 546,76
Cechnya	-	-	-	-
Rusia	-	-	-	-

Bersambung ke hal berikut / Continued to next page.....

FOREIGN TRADE

Lanjutan Tabel/Continued Table 12.1.2

Negara Tujuan Destination Country	Volume/Volume (ton)		Nilai FOB/FOB Value (US \$)	
	2021'	2022	2021'	2022
(1)	(2)	(3)	(4)	(5)
III. AMERIKA				
Amerika Serikat / United States	-	-	-	-
Canada	-	-	-	-
Meksiko	-	-	-	-
Chili	-	-	-	-
Argentina	-	-	-	-
Brazil	-	-	-	-
Jamaika	-	-	-	-
Kosta Rika	-	-	-	-
IV. AUSTRALIA				
Australia	-	-	-	-
Selandia Baru	-	-	-	-
Samoa	-	-	-	-
New Caledonia	-	-	-	-
V. AFRIKA				
Kenya	-	-	-	-
Kongo	-	-	-	-
Nigeria	-	-	-	-
Uganda	-	-	-	-
Afrika Selatan	-	-	-	-
Nusa Tenggara Timur	53 498,54	89 637,66	16 644 832,13	48 664 262,83

Sumber/Source: Badan Pusat Statistik dan Ekspor-Impor Nusa Tenggara Timur / BPS - Statistics Indonesia and Statistics of Export-Import of Nusa Tenggara Timur

Tabel
Table 12.1.3**Volume (ton) dan Nilai Ekspor (US \$) Menurut Pelabuhan Muat di Provinsi Muat Nusa Tenggara Timur, 2021-2022**
Volume (ton) and Value of Exports (US \$) by Port of Loading in Nusa Tenggara Timur Loading Province, 2021-2022

Kabupaten/Kota Regency/Municipality	Pelabuhan Muat Loading Port	Volume/Volume (ton)	
		2021 ^r	2022
(1)	(2)	(3)	(4)
Kabupaten / Regency			
1. Sumba Barat	-	-	-
2. Sumba Timur	Waingapu	-	-
3. Kupang	-	-	-
4. Timor Tengah Selatan	-	-	-
5. Timor Tengah Utara	-	-	-
6. Belu	Atapupu	52 131,01	87 586,49
	Atambua (U)	407,89	1 372,21
7. Alor	Kalabahi	-	-
8. Lembata	-	-	-
9. Flores Timur	Larantuka	-	-
10. Sikka	Maumere	-	-
11. Ende	Ende	-	-
	Ende (U)	-	-
12. Ngada	Bajawa (U)	-	0,30
13. Manggarai	Ruteng	-	-
	Reo	-	-
	Kedindi	-	-
14. Rote Ndao	Ba'a	-	-
15. Manggarai Barat	-	-	-
16. Sumba Tengah	-	-	-
17. Sumba Barat Daya	Waikelu	-	-
18. Nagekeo	-	-	-
19. Manggarai Timur	-	-	-
20. Sabu Raijua	-	-	-
21. Malaka	-	-	-
Kota / Municipality		-	-
1. Kota Kupang	El-Tari	-	-
	Tenau	959,65	678,66
Nusa Tenggara Timur		53 498,54	89 637,66

Bersambung ke hal berikut / Continued to next page.....

FOREIGN TRADE

Lanjutan Tabel/Continued Table 12.1.3

Kabupaten/Kota Regency/Municipality	Pelabuhan Muat Loading Port	Nilai FOB/FOB Value (US \$)	
		2021 ^r	2022
(1)	(2)	(5)	(6)
Kabupaten / Regency			
1. Sumba Barat	-	-	-
2. Sumba Timur	Waingapu	-	-
3. Kupang	-	-	-
4. Timor Tengah Selatan	-	-	-
5. Timor Tengah Utara	-	-	-
6. Belu	Atapupu	15 772 825, 28	42 952 932, 31
	Atambua (U)	256 278, 06	1 444 805, 36
7. Alor	Kalabahi	-	-
8. Lembata	-	-	-
9. Flores Timur	Larantuka	-	-
10. Sikka	Maumere	-	-
11. Ende	Ende	-	-
	Ende (U)	-	-
12. Ngada	Bajawa (U)	-	66 756, 40
13. Manggarai	Ruteng	-	-
	Reo	-	-
	Kedindi	-	-
14. Rote Ndao	Ba'a	-	-
15. Manggarai Barat	-	-	-
16. Sumba Tengah	-	-	-
17. Sumba Barat Daya	Waikelu	-	-
18. Nagekeo	-	-	-
19. Manggarai Timur	-	-	-
20. Sabu Raijua	-	-	-
21. Malaka	-	-	-
Kota / Municipality			
1. Kota Kupang	El-Tari	-	-
	Tenau	615 728, 79	4 199 768, 76
Nusa Tenggara Timur		16 644 832, 13	48 664 262, 83

Sumber/Source: Badan Pusat Statistik dan Ekspor-Impor Nusa Tenggara Timur / BPS - Statistics Indonesia and Statistics of Export-Import of Nusa Tenggara Timur

Tabel
Table 12.1.4

Volume (ton) dan Nilai Ekspor (US \$) Menurut Jenis Komoditi di Provinsi Muat Nusa Tenggara Timur, 2021 dan 2022
Volume (ton) and Value of Exports (US \$) by Commodity in Nusa Tenggara Timur Loading Province, 2021 and 2022

Jenis Komoditi Type of Commodity	Volume/Volume (ton)		Nilai FOB/FOB Value (US \$)	
	2021 ¹	2022	2021 ¹	2022
(1)	(2)	(3)	(4)	(5)
1. Binatang Hidup / Live Animals	15,04	14,07	198 146,00	357 707,00
2. Daging Hewan / Meat And Edible Meat Offal		0,17		175,00
3. Ikan dan Udang / Fish And Crustaceans, Molluscs And Other Aquatic Invertebrates	295,71	461,86	88 315,00	422 940,35
4. Susu, Mentega, Telur / Dairy produce; birds' eggs; natural honey; edible products of animal origin, not elsewhere specified or included	331,54	1 393,75	1 073 762,35	3 677 158,93
5. Produk Hewani / Products of animal origin, not elsewhere specified or included				
6. Pohon hidup, dan Bunga Potong / Live trees and other plants; bulbs, roots and the like; cut flowers and ornamental foliage	1,52	3,32	12 811,00	18 202,00
7. Sayuran / Edible vegetables and certain roots and tubers	437,12	281,64	110 689,00	121 248,00
8. Buah-buahan / Edible fruit and nuts; peel of citrus fruit or melons	25,68	12,11	7 159,00	7 049,50
9. Kopi, Teh, Rempah-rempah / Coffee, tea, mate and spices	6,49	100,23	3 261,15	260 461,83
10. Gandum-gandum / Cereals	76,16	88,49	13 083,00	17 148,50
11. Hasil Penggilingan / Products of the milling industry; malt; starches; inulin; wheat gluten	326,62	390,67	50 738,75	101 085,05

Bersambung ke hal berikut / Continued to next page.....

FOREIGN TRADE

Lanjutan Tabel/Continued Table 12.1.4

Jenis Komoditi Type of Commodity	Volume/Volume (ton)		Nilai FOB/FOB Value (US \$)	
	2021*	2022	2021*	2022
(1)	(2)	(3)	(4)	(5)
12. Biji-bijian berminyak / Oil seeds and oleaginous fruit; miscellaneous grains, seeds and fruit; industrial or medicinal plants, straw and fodder	522,81	741,93	78 186,50	357 119,88
13. Lak, Getah dan Damar / Lac; gums, resins and other vegetable saps and extracts	0,45	0,16	180,00	153,00
14. Bahan-bahan Nabati / Vegetable plaiting materials; vegetable products not elsewhere specified or included	-	-	-	-
15. Lemak & Minyak Hewan / Nabati / Animal or vegetable fats and oils and their cleavage products; prepared edible fats; animal or vegetable waxes	465,01	991,76	102 117,40	1 155 203,59
16. Daging dan Ikan Olahan / Preparations of meat, of fish or of crustaceans, molluscs or other aquatic invertebrates	2,20	23,96	4 129,00	34 639,88
17. Gula dan Kembang Gula / Sugars and sugar confectionery	111,69	1 261,41	70 521,05	786 011,34
18. Kakao / Coklat / Cocoa and cocoa preparations	5,74	6,54	3 817,65	7 498,89
19. Olahan dari Tepung / Preparations of cereals, flour, starch or milk; pastrycooks' products	711,07	3 257,23	382 513,89	3 822 050,73
20. Olahan dari Buah-buahan / Sayuran / Preparations of vegetables, fruit, nuts or other parts of plants	14,77	66,51	8 083,90	97 675,68
21. Berbagai Makanan Olahan / Miscellaneous edible preparations	266,04	795,47	257 854,97	988 508,82

Bersambung ke hal berikut / Continued to next page.....

Lanjutan Tabel/Continued Table 12.1.4

Jenis Komoditi Type of Commodity	Volume/Volume (ton)		Nilai FOB/FOB Value (US \$)	
	2021'	2022	2021'	2022
(1)	(2)	(3)	(4)	(5)
22. Minuman / Beverages	9 059,24	20 594,88	1 000 916,20	5 132 392,51
23. Ampas / Sisa Industri Makanan / Residues and waste from the food industries; prepared animal fodder	55,58	124,08	22 890,00	64 545,50
24. Tembakau / Tobacco and manufactured tobacco substitutes				
25. Garam, Belerang, Kapur / Salt; sulphur, earths and stone; plastering materials, lime and cement	30 103,83	42 386,76	1 991 505,50	2 819 211,78
26. Bahan Bakar Mineral / Mineral fuels, mineral oils and products of their distillation; bituminous substances; mineral waxes	1 462,14	1 966,16	1 015 793,40	2 067 658,46
28. Bahan Kimia Anorganik / Inorganic chemicals; organic or inorganic compounds of precious metals, of rare-earth metals, of radioactive elements or of isotopes	5,75	13,25	3 792,85	12 379,70
29. Bahan Kimia Organik / Organic chemicals	2,87	15,04	3 729,53	27 159,47
30. Produk Industri Farmasi / Pharmaceutical products	38,55	61,12	264 135,67	507 897,68
31. Pupuk / Fertilizers	55,50	81,27	20 650,00	33 046,00
32. Sari Bahan Samak & Celup / Tanning or dyeing extracts; tannins and their derivatives; dyes, pigments and other colouring matter, paints and varnishes; putty and other mastics; inks	40,34	45,48	32 388,35	86 295,18
33. Minyak Atsiri, Kosmetik Wangi-wangian / Essential oils and resinoids; perfumery, cosmetic or toilet preparations	440,90	622,24	1 570 565,70	2 440 550,35

Bersambung ke hal berikut / Continued to next page.....

Lanjutan Tabel/Continued Table 12.1.4

Jenis Komoditi Type of Commodity	Volume/Volume (ton)		Nilai FOB/FOB Value (US \$)	
	2021'	2022	2021'	2022
(1)	(2)	(3)	(4)	(5)
34. Sabun dan Preparat Pembersih / Soap, organic surface-active agents, washing preparations, lubricating preparations, artificial waxes, prepared waxes, polishing or scouring preparations, candles and similar articles, modelling pastes, "dental waxes" and dental preparations with a basis of plaster	513,16	902,57	477 635,32	1 231 649,12
35. Perekat, Enzim / Albuminoidal substances; modified starches; glues; enzymes	9,10	13,56	9 737,40	16 745,90
36. Bahan Peledak / Explosives; pyrotechnic products; matches; pyrophoric alloys; certain combustible preparations	0,78	3,96	777,00	11 217,00
37. Barang-barang Fotografi / Sinematografi / Photographic or cinematographic goods	0,34	4,35	787,50	3 729,00
38. Berbagai Produk Kimia / Miscellaneous chemical products	91,83	153,14	132 381,55	223 534,59
39. Plastik dan Barang dari Plastik / Plastics and articles thereof	902,18	1 162,83	634 325,74	1 246 647,71
40. Karet dan Barang dari Karet / Rubber and articles thereof	350,23	409,76	491 566,75	927 024,04
41. Jangat dan Kulit Mentah / Raw hides and skins (other than furskins) and leather	-	0,30	-	66 756,40

Bersambung ke hal berikut / Continued to next page.....

Lanjutan Tabel/Continued Table 12.1.4

Jenis Komoditi Type of Commodity	Volume/Volume (ton)		Nilai FOB/FOB Value (US \$)	
	2021'	2022	2021'	2022
(1)	(2)	(3)	(4)	(5)
42. Barang-barang dari Kulit / Articles of leather; saddlery and harness; travel goods, handbags and similar container; articles of animal gut (other than silk-worm gut)	33,93	74,96	44 154,01	95 866,25
43. Kulit Berbulu / Furskins and artificial fur; manufactures thereof	0,00	0,42	10,00	171,00
44. Kayu, Barang dari Kayu / Wood and articles of wood; wood charcoal	144,38	311,99	54 266,00	109 570,75
45. Gabus dan Barang-barang Gabus / Cork and articles of cork	0,22	0,03	480,00	48,00
46. Jerami / Bahan Anyaman / Manufactures of straw, of esparto or of other plaiting materials; basketware and wickerwork	0,84	4,23	389,00	3 290,50
47. Bubur Kayu / Pulp / Pulp of wood or of other fibrous cellulosic material; recovered (waste and scrap) paper or paperboard	0,04	1,40	80,00	140,00
48. Kertas / Karton / Paper and paperboard; articles of paper pulp, of paper or of paperboard	45,20	224,21	56 577,40	83 048,99
49. Buku dan Barang Cetak / Printed books, newspapers, pictures and other products of the printing industry; manuscripts, typescripts and plans	7,17	41,24	8 404,85	43 572,65
50. Sutera / Silk	7,98	23,17	2 040,50	14 290,00
51. Wol, Bulu Hewan / Wool, fine or coarse animal hair; horsehair yarn and woven fabrics	37,39	20,46	7 527,33	6 822,50

Bersambung ke hal berikut / Continued to next page.....

Lanjutan Tabel/Continued Table 12.1.4

Jenis Komoditi <i>Type of Commodity</i>	Volume/Volume (ton)		Nilai FOB/FOB Value (US \$)	
	2021*	2022	2021*	2022
(1)	(2)	(3)	(4)	(5)
52. Kapas / Cotton	38,81	24,81	18 863,50	22 464,50
53. Serat Tekstil dan Barang Kertas / Other vegetable textile fibres; paper yarn and woven fabrics of paper yarn	-	0,21	-	1 130,00
54. Filamen Buatan / Man-made filaments; strip and the like of man-made textile materials	10,03	4,90	9 297,50	5 570,00
55. Serat Stafel Buatan / Man-made staple fibres	1,72	0,41	2 091,50	191,30
56. Kapas Gumpalan, Tali / Wadding, felt and non-wovens; special yarns; twine, cordage, ropes and cables and articles there of	10,18	6,36	5 244,68	9 852,13
57. Permadani / Carpets and other textile floor coverings	7,75	9,92	4 253,50	11 362,00
58. Kain Tenunan Khusus / Special woven fabrics; tufted textile fabrics; lace; tapestries, trimmings; embroidery	19,80	21,49	15 111,90	27 417,75
59. Kain Ditenun Berlapis / Impregnated, coated, covered or laminated textile fabrics, textile articles of a kind suitable for industrial use	2,71	13,92	3 513,10	16 673,47
60. Kain Rajutan / Knitted or crocheted fabrics	0,00	18,60	0,50	8 750,00
61. Barang-barang Rajutan / Articles of apparel and clothing accessories, knitted or crocheted	279,76	391,24	236 226,45	619 776,50
62. Pakaian Jadi Bukan Rajutan / Articles of apparel and clothing accessories, not knitted or crocheted	202,21	306,14	142 507,05	438 776,74

Bersambung ke hal berikut / Continued to next page.....

Lanjutan Tabel/Continued Table 12.1.4

Jenis Komoditi Type of Commodity	Volume/Volume (ton)		Nilai FOB/FOB Value (US \$)	
	2021 ^r	2022	2021 ^r	2022
(1)	(2)	(3)	(4)	(5)
63. Kain Perca / Other made up textile articles; sets; worn clothing and worn textile articles; rags	47,56	77,08	47 604,60	90 278,35
64. Alas Kaki / Footwear, gaiters and the like; parts of such articles	260,29	428,40	177 766,80	521 184,16
65. Tutup Kepala / Headgear and parts thereof	73,73	132,49	52 388,25	174 208,75
66. Payung / Umbrellas, sun umbrellas, walking-sticks, seat-sticks, whips, riding-crops and parts thereof	1,53	1,23	1 066,00	2 115,50
67. Bulu Unggas / Prepared feathers and down and articles made of feathers or of down, artificial flowers; articles of human hair	0,07	0,94	161,70	2 499,68
68. Benda-benda dari Batu, Gips dan Semen / Articles of stone, plaster, cement, asbestos, mica or similar materials	99,16	101,59	18 132,95	56 882,27
69. Produk Keramik / Ceramic products	369,52	390,80	70 517,50	98 160,37
70. Kaca & Barang dari Kaca / Glass and glassware	82,98	119,80	49 211,03	83 235,02
71. Perhiasan / Permata / Natural or cultured pearls, precious or semi-precious stones, precious metals, metal clad with precious metal and articles thereof; imitation jewellery; coin	0,18	19,45	522,00	29 141,10
72. Besi dan Baja / Iron and steel	1 222,18	1 493,05	269 055,60	488 102,57
73. Benda-benda dari Besi dan Baja / Articles of iron or steel	329,19	903,53	167 366,79	687 892,23
74. Tembaga / Copper and articles thereof	10,98	7,59	7 655,25	8 608,46

Bersambung ke hal berikut / Continued to next page.....

FOREIGN TRADE

Lanjutan Tabel/Continued Table 12.1.4

Jenis Komoditi <i>Type of Commodity</i>	Volume/Volume (ton)		Nilai FOB/FOB Value (US \$)	
	2021*	2022	2021*	2022
(1)	(2)	(3)	(4)	(5)
75. Nikel / Nickel and articles thereof		1,22		480,00
76. Aluminium / Aluminium and articles thereof	102,01	69,29	79 387,91	84 833,02
77. <i>?</i>				
78. Timah Hitam / Lead and articles thereof				
79. Seng / Zinc and articles thereof	24,52	27,25	4 140,00	17 576,50
80. Timah / Tin and articles thereof				
81. Logam Dasar Lainnya / Other base metals; cermets; articles thereof	0,62	0,57	336,00	672,50
82. Perkakas, Perangkat Potong / Tools, implements, cutlery, spoons and forks, of base metal; parts thereof of base metal	10,84	14,57	19 705,10	27 008,66
83. Berbagai Barang Logam Dasar / Miscellaneous articles of base metal	14,25	30,36	18 982,80	50 361,54
84. Mesin-mesin / Pesawat Mekanik / Nuclear reactors, boilers, machinery and mechanical appliances; parts thereof	203,94	482,96	663 801,95	5 212 087,89
85. Mesin / Peralatan Listrik / Electrical machinery and equipment and parts thereof; sound recorders and reproducers, television image and sound recorders and reproducers, and parts and accessories of such articles	168,46	381,64	468 786,42	1 369 637,06

Bersambung ke hal berikut / Continued to next page.....

Lanjutan Tabel/Continued Table 12.1.4

Jenis Komoditi Type of Commodity	Volume/Volume (ton)		Nilai FOB/FOB Value (US \$)	
	2021*	2022	2021*	2022
(1)	(2)	(3)	(4)	(5)
86. Lokomotif dan Peralatan Kereta Api / <i>Railway or tramway locomotives, rolling-stock and parts thereof; railway or tramway track fixtures and fittings and parts thereof; mechanical (including electro-mechanical) traffic signaling equipment of all kinds,</i>	0,02	0,10	34,00	240,50
87. Kendaraan dan Bagianya / <i>Vehicles other than railway or tramway rolling-stock, and parts and accessories thereof</i>	442,58	678,20	1 330 544,93	2 736 926,61
88. Kapal Terbang dan Bagianya / <i>Aircraft, spacecraft, and parts thereof</i>	0,00	0,02	1,50	157,50
89. Kapal Laut dan Bangunan Terapung / <i>Ships, boats and floating structures</i>	0,09	10,31	103,50	58 438,00
90. Perangkat Optik / <i>Optical, photographic, cinematographic, measuring, checking, precision, medical or surgical instruments and apparatus; parts and accessories thereof</i>	5,33	14,30	26 069,20	73 222,92
91. Lonceng, Arloji dan Bagianya / <i>Clocks and watches and parts thereof</i>	1,59	4,95	8 051,00	11 108,42
92. Perangkat Musik / <i>Musical instruments; parts and accessories of such articles</i>	1,36	3,70	12 249,00	30 277,00
93. Senjata/Amunisi / <i>Arms and ammunition; parts and accessories thereof</i>		0,00		10,00

Bersambung ke hal berikut / Continued to next page.....

FOREIGN TRADE

Lanjutan Tabel/Continued Table 12.1.4

Jenis Komoditi Type of Commodity	Volume/Volume (ton)		Nilai FOB/FOB Value (US \$)	
	2021 ¹	2022	2021 ¹	2022
(1)	(2)	(3)	(4)	(5)
94. Perabot, Penerangan Rumah / Furniture; bedding, mattresses, mattress supports, cushions and similar stuffed furnishings; lamps and lighting-fittings, not elsewhere specified or included; illuminated signs, illuminated name-plates and the like; prefabricated buildings	2 171,35	3 512,83	2 071 480,03	4 546 541,10
95. Mainan / Toys, games and sports requisites; parts and accessories thereof	27,34	59,92	32 376,21	85 582,70
96. Berbagai Barang Buatan Pabrik / Miscellaneous manufactured articles	228,14	717,17	296 442,27	1 447 266,55
97. Hasil Karya Seni / Works of art, collectors' pieces and antiques	0,66	0,21	905,00	202,50
98. Kendaraan bermotor dan komponennya (terbongkar tidak lengkap)/ Incompletely knocked down motor vehicles and their components		0,06		60,00
Nusa Tenggara Timur	53 498,54	89 637,66	16 644 832,13	48 664 262,83

Sumber/Source: Badan Pusat Statistik dan Ekspor-Impor Nusa Tenggara Timur / BPS - Statistics Indonesia and Statistics of Export-Import of Nusa Tenggara Timur

Tabel
Table 12.1.5

Volume (ton) dan Nilai Ekspor (US \$) Menurut Negara Tujuan di Provinsi Muat Nusa Tenggara Timur, 2021-2022
Volume (ton) and Value (US \$) of Exports by Country of Destination in Nusa Tenggara Timur Loading Province, 2021-2022

Negara Tujuan Destination Country	Volume/Volume (Ton)		Nilai FOB/FOB Value (US \$)	
	2021*	2022	2021*	2022
(1)	(2)	(3)	(4)	(5)
I. ASIA/ ASIA	53 498,54	89 510,84	16 644 832,13	44 953 959,67
Jepang / Japan	-	-	-	-
Hongkong / Hongkong	-	-	-	-
China / China	-	-	-	-
Singapura / Singapore	-	-	-	-
Malaysia / Malaysia	-	-	-	-
Timor Leste / Timor Leste	53 498,54	89 510,84	16 644 832,13	44 953 959,67
II. EUROPA	-	126,82	-	3 710 303,16
Spanyol / Spain	-	0,30	-	66 756,40
Turki / Turkey	-	126,52	-	3 643 546,76
III. AMERIKA	-	-	-	-
Amerika Serikat / United States	-	-	-	-
Canada	-	-	-	-
IV. AUSTRALIA	-	-	-	-
Australia	-	-	-	-
Selandia Baru / New Zealand	-	-	-	-
V. AFRIKA	-	-	-	-
Kenya	-	-	-	-
Afrika Selatan / South Africa	-	-	-	-
Nusa Tenggara Timur	53 498 544,14	89 637 663,18	16 644 832,13	48 664 262,83

Sumber/Source: Badan Pusat Statistik dan Ekspor-Impor Nusa Tenggara Timur / BPS - Statistics Indonesia and Statistics of Export-Import of Nusa Tenggara Timur

12.2 IMPOR IMPORT

Tabel 12.2.1 **Volume (ton) dan Nilai Impor (US \$) Menurut Negara Asal di Provinsi Muat Nusa Tenggara Timur, 2021-2022**
Table 12.2.1 **Volume (ton) and Value of Imports (US \$) by Origin Country in Nusa Tenggara Timur Loading Province, 2021-2022**

Negara Asal Country of Origin	Volume/Volume (ton)		Nilai CIF/CIF Value (US \$)	
	2021	2022	2021	2022
(1)	(2)	(3)	(4)	(5)
Jepang / Japan	-	-	-	-
Korea Selatan / South Korea	2 500,00	-	1 147 500,00	-
Taiwan / Taiwan	-	-	-	-
China / China	2 183,12	610,59	9 762 755,00	3 664 139,00
Thailand / Thailand	-	-	-	-
Singapura / Singapore	19 519,46	-	10 086 422,00	-
Malaysia / Malaysia	35 042,82	-	14 273 577,00	-
Vietnam / Vietnam	-	-	-	-
India / India	30 000,00	-	14 106 600,00	-
Indonesia / Indonesia	0,17	2,50	28 000,00	8 654,00
Uni Emirat Arab / United Arab Emirates	-	-	-	-
Kenya / Kenya	-	-	-	-
Australia / Australia	-	30 000,00	-	15 890 100,00
Timor Leste / Democratic Republic of Timor-Leste	5 690,93	5 456,21	1 718 279,00	1 877 684,00
Amerika Serikat / United States	-	-	-	-
Inggris/ United Kingdom	-	-	-	-
Belanda / Netherlands	-	-	-	-
Jerman / Republic Federal of Germany	-	-	-	-
Norwegia / Norway	-	-	-	-
Swedia / Sweden	-	-	-	-
Finlandia / Finland	-	-	-	-
Italia/ Italy	-	-	-	-
Spanyol / Spain	-	-	-	-
Portugal / Portugal	-	-	-	-
Nusa Tenggara Timur	94 936,50	36 069,30	51 123 133,00	21 440 577,00

Sumber/Source: Badan Pusat Statistik dan Ekspor-Impor Nusa Tenggara Timur / BPS - Statistics Indonesia and Statistics of Export-Import of Nusa Tenggara Timur

Tabel
Table 12.2.2**Volume (ton) dan Nilai Impor (US \$) Menurut Pelabuhan Bongkar di Provinsi Nusa Tenggara Timur, 2021-2022**
Volume (ton) and Value of Imports (US \$) by Unloading Port in Nusa Tenggara Timur Province, 2021-2022

Pelabuhan Muat Loading Port	Volume/Volume (ton)		Nilai CIF/CIF Value (US \$)	
	2021	2022	2021	2022
(1)	(2)	(3)	(4)	(5)
1. Kupang/El-Tari	35 835,82	-	14 829 757,00	-
2. Reo	2 162,90	-	9 660 062,00	-
3. Maumere	3 909,29	-	1 638 956,00	-
4. Ende	-	610,59	-	3 664 139,00
5. Waingapu	30 000,00	30 000,00	14 106 600,00	15 890 100,00
6. Atapupu	-	-	-	-
7. Larantuka	-	-	-	-
8. Kalabahi	-	-	-	-
9. Baa	20,22	-	102 693,00	-
10. Penfui (U)	-	-	-	-
11. Ende (U)	-	-	-	-
12. Tenau	17 317,17	-	9 038 786,00	-
13. Mau Hau (U)	-	-	-	-
14. Waikelo	-	-	-	-
15. Komodo (U)	-	-	-	-
16. A. A. Bere Tallo (U)	5 691,10	5 458,71	1 746 279,00	1 886 338,00
Nusa Tenggara Timur	94 936,50	36 069,30	51 123 133,00	21 440 577,00

Sumber/Source: Badan Pusat Statistik dan Ekspor-Impor Nusa Tenggara Timur / BPS - Statistics Indonesia and Statistics of Export-Import of Nusa Tenggara Timur

Tabel
Table 12.2.3**Volume (ton) dan Nilai Impor (US\$) Menurut Jenis Komoditi di Provinsi Nusa Tenggara Timur, 2021-2022**
Volume (ton) and Value of Imports (US \$) by Commodity in Nusa Tenggara Timur Loading Province, 2021 - 2022

Jenis Komoditi Type of Commodity	Volume/Volume (ton)		Nilai CIF/CIF Value (US \$)	
	2021 ^r	2022	2021 ^r	2022
(1)	(2)	(3)	(4)	(5)
01 Binatang hidup/Live animals	0,06	-	953,00	-
07 Sayuran / Edible vegetables and certain roots and tubers	199,92	232,54	78 805,00	96 211,00
08 Buah-buahan / Edible fruit and nuts; peel of citrus fruit or melons	93,25	19,50	19 512,00	4 632,00
09 Kopi, Teh, Rempah-rempah / Coffee, tea, mate and spices	764,54	801,87	416 630,00	547 533,00
10 Gandum-gandum / Cereals	-	-	-	-
11 Hasil Penggilingan / Products of the milling industry; malt; starches; inulin; wheat gluten	-	-	-	-
12 Biji-bijian berminyak / Oil seeds and oleaginous fruit; miscellaneous grains, seeds and fruit; industrial or medicinal plants, straw and fodder	4 631,86	4 256,48	1 202 265,00	1 121 962,00
13 Lak, Getah dan Damar / Lac; gums, resins and other vegetable saps and extracts	-	133,00	-	62 028,00
17 Gula dan kembang gula/Sugars and sugar confectionery	30 000,00	30 000,00	14 106 600,00	15 890 100,00
21 Berbagai Makanan Olahan / Miscellaneous edible preparations	-	-	-	-
25 Garam, Belerang, Kapur / Salt; sulphur, earths and stone; plastering materials, lime and cement	-	0,40	-	133,00

Bersambung ke hal berikut / Continued to next page.....

Lanjutan Tabel/Continued Table 12.2.3

Jenis Komoditi Type of Commodity	Volume/Volume (ton)		Nilai CIF/CIF Value (US \$)	
	2021 ^r	2022	2021 ^r	2022
(1)	(2)	(3)	(4)	(5)
27 Bahan Bakar Mineral / Mineral fuels, mineral oils and products of their distillation; bituminous substances; mineral waxes	57 062,22	0,15	25 506 546,00	158,00
28 Bahan Kimia Anorganik / Inorganic chemicals; organic or inorganic compounds of precious metals, of rare-earth metals, of radioactive elements or of isotopes	-	-	-	-
30 Produk Industri Farmasi / Pharmaceutical products	-	-	-	-
31 Pupuk / Fertilizer	-	-	-	-
33 Minyak Atsiri, Kosmetik Wangi-wangian / Essential oils and resinoids; perfumery, cosmetic or toilet preparations	-	-	-	-
38 Berbagai produk kimia / Miscellaneous chemical products	1 284,00	-	1 136 704,00	-
39 Plastik dan Barang dari Plastik / Plastics and articles thereof	-	2,10	-	7 489,00
40 Karet dan Barang dari Karet / Rubber and articles thereof	-	-	-	-
42 Barang-barang dari Kulit / Articles of leather; saddlery and harness; travel goods, handbags and similar container; articles of animal gut (other than silk-worm gut)	0,12	-	93,00	-
48 Kertas / Karton / Paper and paperboard; articles of paper pulp, of paper or of paperboard	-	-	-	-
49 Buku dan Barang Cetak / Printed books, newspapers, pictures and other products of the printing industry; manuscripts, typescripts and plans	-	-	-	-

Bersambung ke hal berikut / Continued to next page.....

FOREIGN TRADE

Lanjutan Tabel/Continued Table 12.2.3

Jenis Komoditi Type of Commodity	Volume/Volume (ton)		Nilai CIF/CIF Value (US \$)	
	2021 ^r	2022	2021 ^r	2022
(1)	(2)	(3)	(4)	(5)
62 Pakaian Jadi Bukan Rajutan / Articles of apparel and clothing accessories, not knitted or crocheted	-	-	-	-
63 Kain Perca / Other made up textile articles; sets; worn clothing and worn textile articles; rags	-	2,46	-	3 502,00
64 Alas Kaki / Footwear, gaiters and the like; parts of such articles	-	-	-	-
65 Tutup Kepala / Headgear and parts thereof	-	-	-	-
68 Benda-benda dari Batu, Gips dan Semen / Articles of stone, plaster, cement, asbestos, mica or similar materials	-	-	-	-
70 Kaca & Barang dari Kaca / Glass and glassware	-	-	-	-
72 Besi dan Baja / Iron and steel	-	-	-	-
73 Benda-benda dari Besi dan Baja / Articles of iron or steel	166,32	120,89	121 383,00	322 765,00
74 Tembaga / Copper and articles thereof	-	-	-	-
76 Alumunium / Aluminium and articles thereof	15,92	-	80 885,00	-
79 Seng / Zinc and articles thereof	-	-	-	-
82 Perkakas, Perangkat Potong / Tools, implements, cutlery, spoons and forks, of base metal; parts thereof of base metal	0,00	0,09	6,00	90,00
83 Berbagai Barang Logam Dasar / Miscellaneous articles of base metal	5,60	0,03	26 883,00	35,00
84 Mesin-mesin / Pesawat Mekanik / Nuclear reactors, boilers, machinery and mechanical appliances; parts thereof	549,30	374,90	7 037 513,00	2 047 716,00

Bersambung ke hal berikut / Continued to next page.....

Lanjutan Tabel/Continued Table 12.2.3

Jenis Komoditi <i>Type of Commodity</i>	Volume/Volume (ton)		Nilai CIF/CIF Value (US \$)	
	2021*	2022	2021*	2022
(1)	(2)	(3)	(4)	(5)
85 Mesin / Peralatan Listrik / <i>Electrical machinery and equipment and parts thereof; sound recorders and reproducers, television image and sound recorders and reproducers, and parts and accessories of such articles</i>	154,40	117,05	1 259 558,00	1 301 371,00
86 Lokomotif dan Peralatan Kereta Api / <i>Railway or tramway locomotives, rolling-stock and parts thereof; railway or tramway track fixtures and fittings and parts thereof; mechanical (including electro-mechanical) traffic signaling equipment of all kinds,</i>	-	-	-	-
87 Kendaraan dan Bagiannya / <i>Vehicles other than railway or tramway rolling-stock, and parts and accessories thereof</i>	-	7,50	-	25 502,00
88 Kapal Terbang dan Bagiannya / <i>Aircraft, spacecraft, and parts thereof</i>	-	-	-	-
89 Kapal Laut dan Bangunan Terapung / <i>Ships, boats and floating structures</i>	-	0,20	-	9 000,00
90 Perangkat Optik / <i>Optical, photographic, cinematographic, measuring, checking, precision, medical or surgical instruments and apparatus; parts and accessories thereof</i>	0,08	-	12 221,00	-
91 Lonceng, Arloji dan Bagiannya / <i>Clocks and watches and parts thereof</i>	-	-	-	-
92 Perangkat Musik / <i>Musical instruments; parts and accessories of such articles</i>	-	0,01	-	100,00

FOREIGN TRADE

Lanjutan Tabel/Continued Table 12.2.3

Jenis Komoditi Type of Commodity	Volume/Volume (ton)		Nilai CIF/CIF Value (US \$)	
	2021'	2022	2021'	2022
(1)	(2)	(3)	(4)	(5)
94 Perabot, Penerangan Rumah	8,92	0,14	116 539,00	250,00
95 Mainan / Toys, games and sports requisites; parts and accessories thereof	-	-	-	-
96 Berbagai barang buatan pabrik/ Miscellaneous manufactured articles	0,00	-	37,00	-
98 Kendaraan bermotor/ komponen, terbongkar / Services (Federal Excise rates)	-	-	-	-
Jumlah/Total	94 936,50	36 069,30	51 123 133,00	21 440 577,00

Sumber/Source: Badan Pusat Statistik dan Ekspor-Impor Nusa Tenggara Timur / BPS - Statistics Indonesia and Statistics of Export-Import of Nusa Tenggara Timur

Tabel
Table 12.2.4**Neraca Perdagangan Luar Negeri Provinsi Nusa Tenggara Timur dan Indonesia, 1995-2022**
International Trade Balance of Nusa Tenggara Timur Province and Indonesia, 1995-2022

Tahun Year	Nusa Tenggara Timur (Juta US\$)			Indonesia (Juta US\$)		
	Ekspor/ Export	Impor/ Import	Selisih Import Balance	Ekspor Export	Impor Import	Selisih Import Balance
(1)	(2)	(3)	(4)	(5)	(6)	(7)
1995	24,47	8,01	16,46	49 815	42 928	6 887
1996	13,34	4,12	9,22	53 444	41 680	11 764
1997	9,54	35,60	-26,06	48 848	27 337	21 511
1998	2,42	129,12	-126,70	48 652	23 995	24 657
1999	14,50	14,83	-0,33	62 124	33 515	28 609
2000	54,63	0,05	54,58	56 454	31 010	25 444
2001	20,74	16,46	4,28	57 159	31 289	25 870
2002	21,65	5,91	15,74	61 058	32 551	28 507
2003	9,09	0,61	8,48	71 585	46 525	25 060
2004	17,40	2,06	15,34	85 660	57 701	27 959
2005	11,87	12,05	-0,18	100 799	61 066	39 733
2006	4,24	20,06	-15,82	114 101	74 473	39 628
2007	12,55	2,79	9,76	137 020	129 197	7 823
2008	30,74	5,57	25,17	116 510	96 829	19 681
2009	35,94	50,56	-14,62	157 779	135 663	22 116
2010	26,81	14,07	12,74	203 496	177 435	26 061
2011	44,66	73,74	-29,08	190 032	191 691	-1 659
2012	21,24	27,06	-5,82	182 552	186 629	-4 077
2013	20,79	31,92	-11,13	176 292	178 178	-1 886
2015	23,94	7,87	16,07	150 366	142 695	7 672
2016	33,15	29,09	4,06	145 186	135 653	9 533
2017	22,68	73,71	-51,02	168 828	156 986	11 843
2018	17,80	157,09	-139,29	180 013	188 711	-8 698
2019	16,28	68,57	-52,29	167 525	170 722	-3 197
2020	15,87	34,65	-18,78	163 192	141 568	21 624
2021'	16,65	51,12	-34,47	231,523	196,190	35,333
2022	48,66	21,44	27,22	291,979	237,447	54,532

Sumber/Source: Badan Pusat Statistik dan Ekspor-Impor Nusa Tenggara Timur / BPS - Statistics Indonesia and Statistics of Export-Import of Nusa Tenggara Timur

Bab 13

Sistem Neraca Nasional

System of Regional Accounts

PDRB Produk Domestik Regional Bruto NTT atas dasar harga berlaku 2022**

NTT's GRDP Current Market 2022**

Rp
118,71
triliun/trillion

3 Lapangan Usaha Penyumbang Terbesar PDRB NTT 2022**

Top 3 contributors of NTT's GRDP 2022**

29,60%

Pertanian
Agriculture



12,82%

Administrasi Pemerintah
Public Administration



12,05%

Perdagangan
Wholesale



Pertumbuhan Ekonomi Nusa Tenggara Timur 2020-2022

Economic Growth of Nusa Tenggara Timur 2020-2022

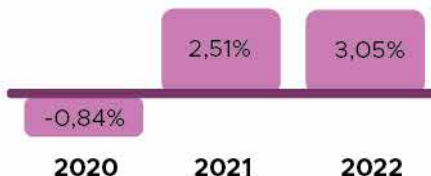

PENJELASAN TEKNIS

1. Produk Domestik Regional Bruto (PDRB) pada tingkat regional (provinsi) menggambarkan kemampuan suatu wilayah untuk menciptakan output (nilai tambah) pada suatu waktu tertentu. Untuk menyusun PDRB digunakan 2 pendekatan yaitu lapangan usaha dan pengeluaran. Keduanya menyajikan komposisi data nilai tambah dirinci menurut sumber kegiatan ekonomi (sektoral) dan menurut komponen pengeluarannya. PDRB dari sisi lapangan usaha merupakan penjumlahan seluruh komponen nilai tambah bruto yang mampu diciptakan oleh kegiatan-kegiatan ekonomi atas berbagai aktifitas produksinya. Sedangkan dari sisi pengeluaran menjelaskan tentang pengeluaran dari nilai tambah tersebut.
2. Penyajian PDRB menurut lapangan usaha dirinci menurut total nilai tambah dari seluruh kegiatan ekonomi yang mencakup Lapangan Usaha Pertanian, Kehutanan, dan Perikanan; Pertambangan & Pengalihan; Industri Pengolahan; Pengadaan Listrik dan Gas; Pengadaan Air, Pengelolaan Sampah, Limbah dan Daur Ulang; Konstruksi; Perdagangan Besar dan Eceran; Reparasi Mobil dan Sepeda Motor; Transportasi

TECHNICAL NOTES

1. *The basic measure of output arising from economic activity is known as Gross Regional Domestic Product (GRDP) at the regional level (provinces/regencies/municipalities). To compile these statistics, two approaches used i.e. "production approach" and "expenditure approach". The first approach is to measure value added produced by various kinds of economic activities, while the second approach is to measure final uses of the country's output. In the other words, GRDP is the sum of total value added produced by all economic sectors (activities) and the way of using it.*
2. *GRDP by sector is classified by types of economic activities such as Agriculture, Forestry, and Fishing; Mining and Quarrying; Manufacturing; Electricity and Gas; Water Supply; Sewerage, Waste Management, and Remediation Activities; Construction; Wholesale and Retail Trade; Repair of Motor Vehicles and Motorcycles; Transportation and Storage; Accommodation and Food Service Activities; Information and Communication; Financial and*

dan Pergudangan; Penyediaan Akomodasi dan Makan Minum; Informasi dan Komunikasi; Jasa Keuangan dan Asuransi; Real Estat; Jasa Perusahaan; Administrasi Pemerintahan, Pertahanan dan Jaminan Sosial Wajib; Jasa Pendidikan; Jasa Kesehatan dan Kegiatan Sosial; Jasa Lainnya.

Insurance Activities; Real Estate Activities; Business Activities; Public Administration and Defence; Compulsory Social Security; Education; Human Health and Social Work Activities; Other Services Activities.

3. PDRB menurut pengeluaran dirinci menurut komponen pengeluaran konsumsi yang dilakukan rumah tangga (PK-RT), lembaga non-profit yang melayani rumah tangga (PK-LNPRT), dan pemerintah (PK-P), komponen pembentukan modal tetap bruto (PMTB), perubahan inventori (PI), ekspor dan impor barang dan jasa.

3. *GRDP by type of expenditures is classified into: consumption of expenditure of household, non-profit institution serving household (NPISH), government, and gross fixed capital information, changes in inventories, export and import of goods and services.*

4. Pengeluaran konsumsi rumah tangga (PK-RT) mencakup berbagai pengeluaran konsumsi akhir rumah tangga atas barang dan jasa untuk memenuhi kebutuhan individu maupun kelompok secara langsung. Pengeluaran rumah tangga di sini mencakup makanan dan minuman selain restoran; pakaian, alas kaki dan jasa perawatannya; perumahan dan perlengkapan rumah tangga; kesehatan dan pendidikan; transportasi dan komunikasi; restoran dan hotel serta lainnya

4. *Household consumption expenditures consist of expenditures incurred by households, which are used for both individual or collective needs. Household consumptions are classified into food and beverages other than restaurants; clothing, footwear, and related maintenance services; housing and household equipment; health and education; transport and communication; restaurants and hotels; and others.*

5. Pengeluaran konsumsi pemerintah (PK-P) mencakup pembelian barang dan jasa yang bersifat rutin, pembayaran dan upah gaji pegawai, transfer sosial dalam bentuk barang, perkiraan penyusutan barang modal, dan nilai output dari Bank Indonesia, dikurangi dengan nilai penjualan barang dan jasa yang dihasilkan unit produksi yang tak dapat dipisahkan dari aktivitas pemerintahan. Pengeluaran pemerintahan merupakan pengeluaran yang dilakukan oleh pemerintahan pusat maupun daerah.
 6. Pembentukan modal tetap bruto (PMTB) mencakup penambahan barang modal seperti pengadaan, pembuatan, pembelian, sewa beli barang modal baru dan bekas dari luar negeri, termasuk perbaikan besar, transfer atau barter barang modal, dan pertumbuhan asset sumber daya hayati yang dibudidayakan dan produk kekayaan intelektual. Barang modal mempunyai usia pakai lebih dari satu tahun.
 7. Ekspor barang dan jasa merupakan transaksi perdagangan barang dan jasa dari penduduk (residen) ke bukan penduduk (non residen). Impor barang dan jasa adalah transaksi perdagangan dari bukan penduduk ke penduduk. Ekspor dan impor
5. *Government consumption expenditures for goods and services that are routine, compensation of employees, social transfer of goods, capital consumption (depreciation) and output of central bank less the value of sales of goods and services produced by production units that can not be separated from government activities spent by either central or local government.*
 6. *Gross fixed capital formation includes procurement, manufacture, purchase, and financial lease of capital goods either from domestic and foreign. Including here: huge improvement, transfer or barter of capital goods, and the growth of Cultivated Biological Resources (CBR) and Intellectual Property Product. Capital goods have a life span of more than one year.*
 7. *Exports of goods and services consist of transactions of goods and services from residents to non-residents. Import of goods and services from non-residents to residents. Export and import of goods occur when there are changes in ownership of goods*

barang terjadi pada saat terjadi perubahan hak kepemilikan barang antara penduduk dengan bukan penduduk (dengan atau tanpa perpindahan fisik barang tersebut).

between residents and non-residents (with or without physical movemints of goods across frontiers).

8. PDRB maupun agregat turunannya disajikan dalam 2 (dua) versi penilaian, yaitu atas dasar "harga berlaku" dan atas dasar "harga konstan". Disebut sebagai harga berlaku karena seluruh agregat dinilai dengan menggunakan harga pada tahun berjalan, sedangkan harga konstan penilaiannya didasarkan kepada harga satu tahun dasar tertentu. Dalam publikasi di sini digunakan harga tahun 2010 sebagai dasar penilaian.
 9. Laju pertumbuhan PDRB diperoleh dari perhitungan PDRB atas dasar harga konstan. Diperoleh dengan cara mengurangi nilai PDRB pada tahun ke n terhadap nilai pada tahun ke n-1 (tahun sebelumnya), dibagi dengan nilai pada tahun ke n-1, kemudian dikalikan dengan 100 persen. Laju pertumbuhan menunjukkan perkembangan agregat pendapatan dari satu waktu tertentu terhadap waktu sebelumnya.
 10. Produk Regional Bruto (PRB) adalah PDRB ditambah dengan pendapatan factor neto dari
8. *GRDP and its aggregations are presented in two forms: at Current Prices and at constant base year market prices. In presenting Current Prices , all aggregates are valued at Current Prices are shown by valuing all aggregates at fixed base year prices. Year of 2010 is used as the base year in this publication.*
 9. *Growth rate of GRDP is derivated from GRDP at constant market prices. It is obtained by subtracting the value of BRDP year n with the value of GRDP year n-1 then multiplied by 100 percent. The growth rate of GRDP explains the income growth during the given period.*
 10. *Gross Regional Product is gross regional product plus net factor income from aboard. Net factor*

luar negeri. Pendapatan faktor neto merupakan pendapatan faktor produksi yang diterima dikurangi dengan pendapatan yang dibayarkan dari/ke luar negeri oleh residen dan non-residen. Pendapatan faktor produksi meliputi upah dan gaji, deviden, bunga modal, royalty maupun pendapatan atas faktor kepemilikan lainnya.

income is received minus paid incomes due the ownership of production factor from or to non-residents. This income could be in the form of compensation of employees, dividend, capital interests, royalties and income from other properties factors.

11. Produk Regional Neto adalah PDRB dikurangi dengan penyusutan atas ausnya nilai barang modal tetap yang digunakan dalam proses produksi selama satu tahun. Disebut juga sebagai Produk Regional Neto atas dasar harga pasar.
 12. Produk Regional Neto atas dasar biaya faktor adalah Produk Regional Neto atas dasar harga pasar dikurangi dengan pajak tidak langsung neto (pajak tidak langsung dikurangi subsidi). Dengan istilah lain disebut sebagai Pendapatan Regional, yang menggambarkan pendapatan yang benar-benar diterima oleh penduduk NTT.
 13. Pendapatan Regional per kapita adalah pendapatan regional atau pendapatan regional neto atas dasar biaya faktor dibagi dengan jumlah penduduk pertengahan tahun.
11. *Net Regional Product is gross regional product minus the depreciation of fixed capital goods utilited in the process of production in one year. It is also called Net Regional Product at market prices.*
 12. *Net Regional Product at factor costs equals to net regional product at market prices minus net indirect taxes (indirect taxes less subsidies). It is also known as regional income that describes income actually received by NTT residents.*
 13. *Per capital regional income is regional income or net regional product at factor costs divided by mid-year population.*

ULASAN**DESCRIPTION****PDRB Provinsi**

PDRB ADHB Provinsi Nusa Tenggara Timur Tahun 2022 sebesar Rp 118.718,20 miliar. Sumbangan terbesar untuk Produk Domestik Regional Bruto (PDRB) menurut Lapangan Usaha atas dasar harga berlaku (ADHB) NTT tahun 2022 adalah dari lapangan usaha Pertanian, Kehutanan dan Perikanan dengan 29,60 persen. Berikutnya adalah dari lapangan usaha Administrasi Pemerintahan, Pertahanan dan Jaminan Sosial Wajib dengan 12,82 persen, dan lapangan usaha Perdagangan Besar dan Eceran; Reparasi Mobil dan Sepeda Motor dengan 12,05 persen.

Berdasarkan harga konstan 2010, perekonomian NTT pada tahun 2022 yaitu 3,05 persen, mengalami peningkatan dibandingkan dengan tahun 2021 yaitu sebesar 2,51 persen. PDRB per kapita ADHK 2010 terendah menurut kabupaten/kota di Provinsi Nusa Tenggara Timur terdapat di Kabupaten Manggarai Timur, yaitu sebesar Rp 7,71 juta.

GRDP Province

GRDP at current market of Nusa Tenggara Timur's Province in 2022 is Rp 118.718,20 billion. The biggest contribution for Gross Regional Domestic Product (GRDP) by Industry at Current Prices of NTT in 2022 was Agriculture, Forestry, and Fishing sector (29,60 percent). It was followed by public administration and defense; compulsory social security sector (12,82 percent), and wholesale and retail trade; repair of motor vehicles and motorcycles sector (11,05 percent).

Based on 2010 constant prices, the economy of NTT in 2022 is 3,05 percent, increase compared to 2021, which was 2,51 percent. The lowest 2010 ADHK GRDP per capita by regency/city in Nusa Tenggara Timur's Province was in Manggarai Timur Regency, which was Rp 7,71 million

13.1 PRODUK DOMESTIK REGIONAL BRUTO PROVINSI PROVINCIAL GROSS REGIONAL DOMESTIC PRODUCT

Tabel 13.1.1 **Produk Domestik Regional Bruto Atas Dasar Harga Berlaku (ADHB) Menurut Lapangan Usaha Provinsi Nusa Tenggara Timur (Miliar Rupiah), 2018-2022**
Gross Regional Domestic Product (GRDP) at Current Market Prices by Industry Nusa Tenggara Timur Province (Billion Rupiah), 2018-2022

Lapangan Usaha/Industry		2018	2019	2020	2021 ^x	2022 ^{xx}
(1)		(2)	(3)	(4)	(5)	(6)
A	Pertanian, Kehutanan, dan Perikanan/Agriculture, Forestry, and Fishing	28 035,09	29 804,49	30 355,59	32 339,08	35 136,32
1	Pertanian, Peternakan, Perburuan, dan Jasa Pertanian/Agriculture, Livestock, Hunting, and Agriculture Services	22 551,24	23 954,88	24 089,99	25 343,27	27 595,46
a.	Tanaman Pangan/ Food Crops	8 225,45	8 581,65	8 225,34	8 396,47	8 937,27
b.	Tanaman Hortikultura/ Horticultural Crops	2 323,74	2 386,34	2 365,41	2 485,40	2 585,89
c.	Tanaman Perkebunan/ Plantation Crops	2 375,45	2 416,08	2 487,82	2 730,36	3 089,47
d.	Peternakan/Livestock	9 161,64	10 114,39	10 540,95	11 286,83	12 507,29
e.	Jasa Pertanian dan Perburuan/Agriculture Services and Hunting	464,96	456,42	470,47	444,21	475,54
2	Kehutanan dan Penebangan Kayu/ Forestry and Logging	136,57	143,31	159,62	174,82	192,72
3	Perikanan/Fishing	5 347,28	5 706,30	6 105,98	6 820,99	7 348,14
B	Pertambangan dan Penggalian/Mining and Quarrying	1 201,65	1 249,54	1 154,70	1 189,29	1 252,60
1	Pertambangan Minyak, Gas, dan Panas Bumi/ Crude Petroleum, Natural Gas, and Geothermal	-	-	-	-	-

Bersambung ke hal berikut / Continued to next page...

Lanjutan Tabel/Continued Table 13.1.1

Lapangan Usaha/Industry	2018	2019	2020	2021^x	2022^{xx}
(1)	(2)	(3)	(4)	(5)	(6)
2 Pertambangan Batubara dan Lignit/ <i>Coal and Lignite Mining</i>	-	-	-	-	-
3 Pertambangan Bijih Logam/ <i>Iron Ore Mining</i>	212,46	181,40	2,06	1,54	1,05
4 Pertambangan dan Penggalian Lainnya/ <i>Other Mining and Quarrying</i>	989,19	1 068,14	1 152,65	1 187,76	1 251,55
C Industri Pengolahan/ Manufacturing	1 252,73	1 403,76	1 367,26	1 312,87	1 433,57
1 Industri Batubara dan Pengilangan Migas/ <i>Manufacture of Coal and Refined Petroleum Products</i>	-	-	-	-	-
2 Industri Makanan dan Minuman/ <i>Manufacture of Food Products and Beverages</i>	578,84	633,30	636,14	578,97	627,30
3 Industri Pengolahan Tembakau/ <i>Manufacture of Tobacco Products</i>	0,30	0,31	0,25	0,19	0,21
4 Industri Tekstil dan Pakaian Jadi/ <i>Manufacture of Textiles and Wearing Apparel</i>	221,22	265,56	258,07	255,04	285,87
5 Industri Kulit, Barang dari Kulit, dan Alas Kaki/ <i>Manufacture of Leather and Related Products, and Footwear</i>	-	-	-	-	-
6 Industri Kayu, Barang dari Kayu dan Gabus; dan Barang Anyaman dari Bambu, Rotan, dan Sejenisnya/ <i>Manufacture of Wood and Products of Wood and Cork; and Articles of Straw and Plaiting Materials</i>	75,71	88,04	77,41	90,83	106,42

Bersambung ke hal berikut / Continued to next page...

Lanjutan Tabel/Continued Table 13.1.1

Lapangan Usaha/Industry	2018	2019	2020	2021^x	2022^{xx}
(1)	(2)	(3)	(4)	(5)	(6)
7 Industri Kertas dan Barang dari Kertas; Percetakan dan Reproduksi Media Rekaman/ <i>Manufacture of Paper and Paper Products; Printing and Reproduction of Recorded Media</i>	42,07	47,64	40,43	45,10	48,05
8 Industri Kimia, Farmasi, dan Obat Tradisional/ <i>Manufacture of Chemicals, Pharmaceuticals, and Botanical Products</i>	28,88	28,71	35,77	38,25	44,59
9 Industri Karet; Barang dari Karet dan Plastik/ <i>Manufacture of Rubber; Rubber Products and Plastics Products</i>	0,02	0,02	0,02	0,02	0,02
10 Industri Barang Galian bukan Logam/ <i>Manufacture of Other Non-Metallic Mineral Products</i>	146,69	171,21	158,84	135,99	144,72
11 Industri Logam Dasar/ <i>Manufacture of Basic Metals</i>	-	-	-	-	-
12 Industri Barang Logam; Komputer, Barang Elektronik, Optik; dan Peralatan Listrik/ <i>Manufacture of Fabricated Metal Products; Electronic, Computer, and Optical Products; and Electrical Equipment</i>	49,51	49,00	45,97	52,54	56,24
13 Industri Mesin dan Perlengkapan/ <i>Manufacture of Machinery and Equipment</i>	-	-	-	-	-

Bersambung ke hal berikut / Continued to next page ...

Lanjutan Tabel/Continued Table 13.1.1

Lapangan Usaha/Industry	2018	2019	2020	2021^x	2022^{xx}
(1)	(2)	(3)	(4)	(5)	(6)
14 Industri Alat Angkutan/ <i>Manufacture of Transport Equipment</i>	–	–	–	–	–
15 Industri Furnitur/ <i>Manufacture of Furniture</i>	62,61	70,99	66,77	70,15	72,02
16 Industri Pengolahan Lainnya; Jasa Reparasi dan Pemasangan Mesin dan Peralatan/ <i>Other Manufacturing; Repair and Installation of Machinery and Equipment</i>	46,88	48,98	47,58	45,78	48,13
D Pengadaan Listrik dan Gas/ <i>Electricity and Gas</i>	75,07	75,75	85,25	90,86	101,37
1 Ketenagalistrikan/ <i>Electricity</i>	74,87	75,53	85,01	90,61	101,11
2 Pengadaan Gas dan Produksi Es/ <i>Manufacture of Gas and Production of Ice</i>	0,20	0,22	0,24	0,25	0,26
E Pengadaan Air; Pengelolaan Sampah, Limbah, dan Daur Ulang/ <i>Water Supply; Sewerage, Waste Management, and Remediation Activities</i>	53,57	56,57	60,34	67,96	70,03
F Konstruksi/ <i>Construction</i>	10 744,88	11 605,94	10 452,25	11 485,17	12 112,97
G Perdagangan Besar dan Eceran; Reparasi Mobil dan Sepeda Motor/ <i>Wholesale and Retail Trade; Repair of Motor Vehicles and Motorcycles</i>	11 025,18	12 268,91	11 888,20	12 724,43	14 300,19
1 Perdagangan Mobil, Sepeda Motor dan Reparasinya/ <i>Wholesale and Retail Trade and Repair of Motor Vehicles and Motorcycles</i>	3 000,00	3 325,00	3 127,18	3 228,04	3 592,30

Bersambung ke hal berikut / Continued to next page ...

Lanjutan Tabel/Continued Table 13.1.1

Lapangan Usaha/Industry		2018	2019	2020	2021 ^x	2022 ^{xx}
(1)		(2)	(3)	(4)	(5)	(6)
2	Perdagangan Besar dan Eceran, Bukan Mobil dan Sepeda Motor/ <i>Wholesale and Retail Trade Except of Motor Vehicles and Motorcycles</i>	8 025,18	8 943,91	8 761,02	9 496,40	10 707,89
H	Transportasi dan Pergudangan/ <i>Transportation and Storage</i>	5 458,62	5 833,67	4 917,10	5 058,60	5 746,71
1	Angkutan Rel/ <i>Railways Transport</i>	-	-	-	-	-
2	Angkutan Darat/ <i>Land Transport</i>	3 103,14	3 213,92	3 211,00	3 328,82	3 672,84
3	Angkutan Laut/ <i>Sea Transport</i>	248,16	257,24	248,80	262,97	279,14
4	Angkutan Sungai, Danau, dan Penyeberangan/ <i>River, Lake, and Ferry Transport</i>	313,54	350,02	308,67	319,13	399,12
5	Angkutan Udara/ <i>Air Transport</i>	1 341,21	1 523,68	669,86	635,44	852,01
6	Pergudangan dan Jasa Penunjang Angkutan; Pos dan Kurir/ <i>Warehousing and Support Services for Transportation; Postal and Courier</i>	452,57	488,81	478,77	512,23	543,60
I	Penyediaan Akomodasi dan Makan Minum/ <i>Accommodation and Food Service Activities</i>	756,61	808,72	593,13	613,63	741,29
1	Penyediaan Akomodasi/ <i>Accommodation</i>	427,59	476,65	276,02	290,33	400,25
2	Penyediaan Makan Minum/ <i>Food and Beverage Service Activities</i>	329,02	332,07	317,12	323,30	341,05
J	Informasi dan Komunikasi/ <i>Information and Communication</i>	6 569,83	7 077,91	7 923,54	8 221,78	8 640,54

Bersambung ke hal berikut / Continued to next page ...

SYSTEM OF REGIONAL ACCOUNTS

Lanjutan Tabel/Continued Table 13.1.1

Lapangan Usaha/Industry		2018	2019	2020	2021*	2022**
(1)		(2)	(3)	(4)	(5)	(6)
K	Jasa Keuangan dan Asuransi/ <i>Financial and Insurance Activities</i>	4 072,19	4 306,56	4 639,58	4 946,63	5 383,15
1	Jasa Perantara Keuangan/ <i>Financial Intermediary Services</i>	2 751,84	2 866,97	3 191,45	3 500,71	3 876,59
2	Asuransi dan Dana Pensiun/ <i>Insurance and Pension Fund</i>	270,99	269,41	257,75	245,69	245,06
3	Jasa Keuangan Lainnya/ <i>Other Financial Services</i>	1 047,10	1 167,90	1 188,28	1 198,10	1 259,16
4	Jasa Penunjang Keuangan/ <i>Financial Supporting Service</i>	2,26	2,28	2,10	2,14	2,35
L	Real Estat/ <i>Real Estate Activities</i>	2 475,13	2 479,53	2 426,03	2 467,36	2 757,50
M,N	Jasa Perusahaan/ <i>Business Activities</i>	292,14	306,30	191,24	164,68	178,66
O	Administrasi Pemerintahan, Pertahanan, dan Jaminan Sosial Wajib/ <i>Public Administration and Defence; Compulsory Social Security</i>	13 232,14	14 573,40	15 183,54	14 866,40	15 218,71
P	Jasa Pendidikan/ <i>Education</i>	9 436,18	10 286,26	10 738,33	10 598,63	10 765,25
Q	Jasa Kesehatan dan Kegiatan Sosial/ <i>Human Health and Social Work Activities</i>	2 150,82	2 327,72	2 559,81	2 864,33	2 896,68
R,S,T,U	Jasa Lainnya/ <i>Other Services Activities</i>	2 098,36	2 266,73	1 946,56	1 869,75	1 982,65
C	Produk Domestik Bruto/ Gross Domestic Product	98 930,19	106 731,76	106 482,45	110 881,46	118 718,20

Catatan / Note : *Angka Sementara / Preliminary figures

**Angka Sangat Sementara / Very preliminary figures

Sumber/Source: BPS, berbagai sensus, survei dan sumber lain/ BPS-Statistics Indonesia, various census, survey, and other sources

Tabel
Table 13.1.2

Produk Domestik Regional Bruto Atas Dasar Harga Konstan 2010 Menurut Lapangan Usaha Provinsi Nusa Tenggara Timur (Miliar Rupiah), 2018-2022
Gross Regional Domestic Product at Constant Market Prices by Industry Nusa Tenggara Timur Province (Billion Rupiahs), 2018-2022

Lapangan Usaha/Industry		2018	2019	2020	2021 ^x	2022 ^{xx}
(1)		(2)	(3)	(4)	(5)	(6)
A	Pertanian, Kehutanan, dan Perikanan/ <i>Agriculture, Forestry, and Fishing</i>	17 837,81	18 496,01	18 680,64	19 601,90	20 341,73
1	Pertanian, Peternakan, Perburuan, dan Jasa Pertanian/ <i>Agriculture, Livestock, Hunting, and Agriculture Services</i>	14 475,41	15 029,58	15 011,25	15 661,86	16 275,21
a.	Tanaman Pangan/ <i>Food Crops</i>	5 224,27	5 267,30	5 027,88	5 221,96	5 326,61
b.	Tanaman Hortikultura/ <i>Horticultural Crops</i>	1 473,09	1 544,14	1 582,89	1 620,48	1 663,17
c.	Tanaman Perkebunan/ <i>Plantation Crops</i>	1 600,65	1 663,32	1 694,76	1 795,07	1 904,21
d.	Peternakan/ <i>Livestock</i>	5 869,24	6 251,10	6 389,83	6 714,52	7 062,01
e.	Jasa Pertanian dan Perburuan/ <i>Agriculture Services and Hunting</i>	308,16	303,72	315,89	309,83	319,21
2	Kehutanan dan Penebangan Kayu/ <i>Forestry and Logging</i>	81,26	83,42	87,32	92,91	98,15
3	Perikanan/ <i>Fishing</i>	3 281,14	3 383,01	3 582,07	3 847,13	3 968,37
B	Pertambangan dan Penggalian/ <i>Mining and Quarrying</i>	908,52	938,71	813,61	829,03	846,48
1	Pertambangan Minyak, Gas, dan Panas Bumi/ <i>Crude Petroleum, Natural Gas, and Geothermal</i>	-	-	-	-	-

Bersambung ke hal berikut / *Continued to next page...*

Lanjutan Tabel/Continued Table 13.1.2

Lapangan Usaha/Industry	2018	2019	2020	2021^x	2022^{xx}
(1)	(2)	(3)	(4)	(5)	(6)
2 Pertambangan Batubara dan Lignit/ <i>Coal and Lignite Mining</i>	-	-	-	-	-
3 Pertambangan Bijih Logam/ <i>Iron Ore Mining</i>	180,64	163,09	1,76	1,19	0,76
4 Pertambangan dan Penggalian Lainnya/ <i>Other Mining and Quarrying</i>	727,88	775,62	811,84	827,84	845,72
C Industri Pengolahan/ Manufacturing	841,21	917,00	867,30	823,08	877,99
1 Industri Batubara dan Pengilangan Migas/ <i>Manufacture of Coal and Refined Petroleum Products</i>	-	-	-	-	-
2 Industri Makanan dan Minuman/ <i>Manufacture of Food Products and Beverages</i>	387,83	415,58	404,42	367,36	394,33
3 Industri Pengolahan Tembakau/ <i>Manufacture of Tobacco Products</i>	0,22	0,22	0,18	0,13	0,14
4 Industri Tekstil dan Pakaian Jadi/ <i>Manufacture of Textiles and Wearing Apparel</i>	131,76	150,89	143,63	140,92	155,38
5 Industri Kulit, Barang dari Kulit, dan Alas Kaki/ <i>Manufacture of Leather and Related Products, and Footwear</i>	-	-	-	-	-
6 Industri Kayu, Barang dari Kayu dan Gabus; dan Barang Anyaman dari Bambu, Rotan, dan Sejenisnya/ <i>Manufacture of Wood and Products of Wood and Cork; and Articles of Straw and Plaiting Materials</i>	52,03	59,30	52,49	60,74	67,43

Bersambung ke hal berikut / Continued to next page...

Lanjutan Tabel/Continued Table 13.1.2

Lapangan Usaha/Industry	2018	2019	2020	2021^x	2022^{xx}
(1)	(2)	(3)	(4)	(5)	(6)
7 Industri Kertas dan Barang dari Kertas; Percetakan dan Reproduksi Media Rekaman/ <i>Manufacture of Paper and Paper Products; Printing and Reproduction of Recorded Media</i>	27,73	30,81	25,69	27,65	27,30
8 Industri Kimia, Farmasi, dan Obat Tradisional/ <i>Manufacture of Chemicals, Pharmaceuticals, and Botanical Products</i>	18,86	18,34	21,67	22,21	24,45
9 Industri Karet; Barang dari Karet dan Plastik/ <i>Manufacture of Rubber; Rubber Products and Plastics Products</i>	0,01	0,02	0,02	0,02	0,02
10 Industri Barang Galian bukan Logam/ <i>Manufacture of Other Non-Metallic Mineral Products</i>	104,24	119,52	105,94	87,84	90,55
11 Industri Logam Dasar/ <i>Manufacture of Basic Metals</i>	-	-	-	-	-
12 Industri Barang Logam; Komputer, Barang Elektronik, Optik, dan Peralatan Listrik/ <i>Manufacture of Fabricated Metal Products; Electronic, Computer, and Optical Products; and Electrical Equipment</i>	39,76	38,72	36,31	40,00	41,58
13 Industri Mesin dan Perlengkapan/ <i>Manufacture of Machinery and Equipment</i>	-	-	-	-	-

Bersambung ke hal berikut / Continued to next page ...

Lanjutan Tabel/Continued Table 13.1.2

Lapangan Usaha/Industry	2018	2019	2020	2021^x	2022^{xx}
(1)	(2)	(3)	(4)	(5)	(6)
14 Industri Alat Angkutan/ <i>Manufacture of Transport Equipment</i>	–	–	–	–	–
15 Industri Furnitur/ <i>Manufacture of Furniture</i>	43,45	47,58	42,83	43,82	43,32
16 Industri Pengolahan Lainnya; Jasa Reparasi dan Pemasangan Mesin dan Peralatan/ <i>Other Manufacturing; Repair and Installation of Machinery and Equipment</i>	35,32	36,02	34,12	32,41	33,51
D Pengadaan Listrik dan Gas/ <i>Electricity and Gas</i>	51,74	52,16	58,57	61,43	65,22
1 Ketenagalistrikan/ <i>Electricity</i>	51,59	52,00	58,39	61,25	65,03
2 Pengadaan Gas dan Produksi Es/ <i>Manufacture of Gas and Production of Ice</i>	0,15	0,16	0,18	0,19	0,19
E Pengadaan Air; Pengelolaan Sampah, Limbah, dan Daur Ulang/ <i>Water Supply; Sewerage, Waste Management, and Remediation Activities</i>	42,92	45,25	47,99	53,43	54,50
F Konstruksi/ <i>Construction</i>	7 254,89	7 575,98	6 832,32	7 311,42	7 262,24
G Perdagangan Besar dan Eceran; Reparasi Mobil dan Sepeda Motor/ <i>Wholesale and Retail Trade; Repair of Motor Vehicles and Motorcycles</i>	7 785,38	8 382,04	7 880,41	8 216,89	8 798,30
1 Perdagangan Mobil, Sepeda Motor dan Reparasinya/ <i>Wholesale and Retail Trade and Repair of Motor Vehicles and Motorcycles</i>	1 838,95	1 978,85	1 825,43	1 859,37	1 956,31

Bersambung ke hal berikut / Continued to next page ...

Lanjutan Tabel/Continued Table 13.1.2

Lapangan Usaha/Industry		2018	2019	2020	2021 ^x	2022 ^{xx}
(1)		(2)	(3)	(4)	(5)	(6)
2	Perdagangan Besar dan Eceran, Bukan Mobil dan Sepeda Motor/ <i>Wholesale and Retail Trade Except of Motor Vehicles and Motorcycles</i>	5 946,43	6 403,19	6 054,97	6 357,52	6 841,98
H	Transportasi dan Pergudangan/ <i>Transportation and Storage</i>	3 528,12	3 646,08	3 202,64	3 281,84	3 437,54
1	Angkutan Rel/ <i>Railways Transport</i>	-	-	-	-	-
2	Angkutan Darat/ <i>Land Transport</i>	2 126,37	2 170,11	2 154,43	2 218,72	2 276,92
3	Angkutan Laut/ <i>Sea Transport</i>	169,27	169,49	163,25	172,36	178,44
4	Angkutan Sungai, Danau, dan Penyeberangan/ <i>River, Lake, and Ferry Transport</i>	206,03	226,93	207,58	209,63	249,58
5	Angkutan Udara/ <i>Air Transport</i>	709,98	745,26	342,53	325,37	371,57
6	Pergudangan dan Jasa Penunjang Angkutan; Pos dan Kurir/ <i>Warehousing and Support Services for Transportation; Postal and Courier</i>	316,47	334,29	334,85	355,76	361,02
I	Penyediaan Akomodasi dan Makan Minum/ <i>Accommodation and Food Service Activities</i>	492,78	524,49	381,71	399,89	473,47
1	Penyediaan Akomodasi/ <i>Accommodation</i>	284,24	315,92	182,38	198,23	265,48
2	Penyediaan Makan Minum/ <i>Food and Beverage Service Activities</i>	208,54	208,57	199,33	201,66	208,00
J	Informasi dan Komunikasi/ <i>Information and Communication</i>	5 794,25	6 118,16	6 849,74	7 040,61	7 354,43

Bersambung ke hal berikut / Continued to next page ...

SYSTEM OF REGIONAL ACCOUNTS

Lanjutan Tabel/Continued Table 13.1.2

Lapangan Usaha/Industry		2018	2019	2020	2021*	2022**
(1)		(2)	(3)	(4)	(5)	(6)
K	Jasa Keuangan dan Asuransi/ <i>Financial and Insurance Activities</i>	2 589,20	2 672,52	2 901,46	2 975,72	3 013,24
1	Jasa Perantara Keuangan/ <i>Financial Intermediary Services</i>	1 846,23	1 892,07	2 119,57	2 196,70	2 210,51
2	Asuransi dan Dana Pensiun/ <i>Insurance and Pension Fund</i>	152,21	146,29	140,62	133,90	137,22
3	Jasa Keuangan Lainnya/ <i>Other Financial Services</i>	589,51	632,93	640,13	643,96	664,21
4	Jasa Penunjang Keuangan/ <i>Financial Supporting Service</i>	1,25	1,23	1,14	1,16	1,31
L	Real Estat/ <i>Real Estate Activities</i>	1 657,87	1 657,83	1 632,32	1 680,83	1 731,34
M,N	Jasa Perusahaan/ <i>Business Activities</i>	174,96	181,72	110,35	94,16	97,43
O	Administrasi Pemerintahan, Pertahanan, dan Jaminan Sosial Wajib/ <i>Public Administration and Defence; Compulsory Social Security</i>	8 482,85	9 175,64	9 598,86	9 267,60	9 444,93
P	Jasa Pendidikan/ <i>Education</i>	5 572,36	5 913,24	6 024,75	5 889,97	5 859,34
Q	Jasa Kesehatan dan Kegiatan Sosial/ <i>Human Health and Social Work Activities</i>	1 480,29	1 564,17	1 632,67	1 779,86	1 797,71
R,S,T,U	Jasa Lainnya/ <i>Other Services Activities</i>	1 434,04	1 528,02	1 294,28	1 232,99	1 239,38
C	Produk Domestik Bruto/ Gross Domestic Product	65 929,19	69 389,02	68 809,61	70 540,66	72 695,28

Sumber/Source: BPS, berbagai sensus, survei dan sumber lain/ *BPS-Statistics Indonesia, various census, survey, and other sources*

Tabel
Table 13.1.3

Distribusi Persentase Produk Domestik Regional Bruto Atas Dasar Harga Berlaku Menurut Lapangan Usaha Provinsi Nusa Tenggara Timur, 2018-2022
Percentage Distribution of Gross Domestic Regional Bruto at Current Market Prices by Industry in Nusa Tenggara Timur Province, 2018-2022

Lapangan Usaha/Industry		2018	2019	2020	2021 ^x	2022 ^{xx}
(1)		(2)	(3)	(4)	(5)	(6)
A	Pertanian, Kehutanan, dan Perikanan/ <i>Agriculture, Forestry, and Fishing</i>	28,34	27,92	28,51	29,17	29,60
1	Pertanian, Peternakan, Perburuan, dan Jasa Pertanian/ <i>Agriculture, Livestock, Hunting, and Agriculture Services</i>	22,80	22,44	22,62	22,86	23,24
a.	Tanaman Pangan/ <i>Food Crops</i>	8,31	8,04	7,72	7,57	7,53
b.	Tanaman Hortikultura/ <i>Horticultural Crops</i>	2,36	2,24	2,22	2,24	2,18
c.	Tanaman Perkebunan/ <i>Plantation Crops</i>	2,40	2,26	2,34	2,46	2,60
d.	Peternakan/ <i>Livestock</i>	9,26	9,48	9,90	10,18	10,54
e.	Jasa Pertanian dan Perburuan/ <i>Agriculture Services and Hunting</i>	0,47	0,42	0,44	0,40	0,40
2	Kehutanan dan Penebangan Kayu/ <i>Forestry and Logging</i>	0,13	0,13	0,15	0,16	0,16
3	Perikanan/ <i>Fishing</i>	5,41	5,35	5,73	6,15	6,19
B	Pertambangan dan Penggalian/ <i>Mining and Quarrying</i>	1,21	1,17	1,08	1,07	1,06
1	Pertambangan Minyak, Gas, dan Panas Bumi/ <i>Crude Petroleum, Natural Gas, and Geothermal</i>	-	-	-	-	-

Bersambung ke hal berikut / *Continued to next page...*

Lanjutan Tabel/Continued Table 13.1.3

Lapangan Usaha/Industry	2018	2019	2020	2021^x	2022^{xx}
(1)	(2)	(3)	(4)	(5)	(6)
2 Pertambangan Batubara dan Lignit/ <i>Coal and Lignite Mining</i>	-	-	-	-	-
3 Pertambangan Bijih Logam/ <i>Iron Ore Mining</i>	0,21	0,17	-	-	-
4 Pertambangan dan Penggalian Lainnya/ <i>Other Mining and Quarrying</i>	1,00	1,00	1,08	1,07	1,05
C Industri Pengolahan/ Manufacturing	1,27	1,32	1,28	1,18	1,21
1 Industri Batubara dan Pengilangan Migas/ <i>Manufacture of Coal and Refined Petroleum Products</i>	-	-	-	-	-
2 Industri Makanan dan Minuman/ <i>Manufacture of Food Products and Beverages</i>	0,59	0,59	0,60	0,52	0,53
3 Industri Pengolahan Tembakau/ <i>Manufacture of Tobacco Products</i>	-	-	-	-	-
4 Industri Tekstil dan Pakaian Jadi/ <i>Manufacture of Textiles and Wearing Apparel</i>	0,22	0,25	0,24	0,23	0,24
5 Industri Kulit, Barang dari Kulit, dan Alas Kaki/ <i>Manufacture of Leather and Related Products, and Footwear</i>	-	-	-	-	-
6 Industri Kayu, Barang dari Kayu dan Gabus; dan Barang Anyaman dari Bambu, Rotan, dan Sejenisnya/ <i>Manufacture of Wood and Products of Wood and Cork; and Articles of Straw and Plaiting Materials</i>	0,08	0,08	0,07	0,08	0,09

Bersambung ke hal berikut / Continued to next page...

Lanjutan Tabel/Continued Table 13.1.3

Lapangan Usaha/Industry	2018	2019	2020	2021*	2022**
(1)	(2)	(3)	(4)	(5)	(6)
7 Industri Kertas dan Barang dari Kertas; Percetakan dan Reproduksi Media Rekaman/ <i>Manufacture of Paper and Paper Products; Printing and Reproduction of Recorded Media</i>	0,04	0,04	0,04	0,04	0,04
8 Industri Kimia, Farmasi, dan Obat Tradisional/ <i>Manufacture of Chemicals, Pharmaceuticals, and Botanical Products</i>	0,03	0,03	0,03	0,03	0,04
9 Industri Karet; Barang dari Karet dan Plastik/ <i>Manufacture of Rubber; Rubber Products and Plastics Products</i>	-	-	-	-	-
10 Industri Barang Galian bukan Logam/ <i>Manufacture of Other Non-Metallic Mineral Products</i>	0,15	0,16	0,15	0,12	0,12
11 Industri Logam Dasar/ <i>Manufacture of Basic Metals</i>	-	-	-	-	-
12 Industri Barang Logam; Komputer, Barang Elektronik, Optik; dan Peralatan Listrik/ <i>Manufacture of Fabricated Metal Products; Electronic, Computer, and Optical Products; and Electrical Equipment</i>	0,05	0,05	0,04	0,05	0,05
13 Industri Mesin dan Perlengkapan/ <i>Manufacture of Machinery and Equipment</i>	-	-	-	-	-

Bersambung ke hal berikut / Continued to next page...

Lanjutan Tabel/Continued Table 13.1.3

Lapangan Usaha/Industry	2018	2019	2020	2021^x	2022^{xx}
(1)	(2)	(3)	(4)	(5)	(6)
14 Industri Alat Angkutan/ <i>Manufacture of Transport Equipment</i>	-	-	-	-	-
15 Industri Furnitur/ <i>Manufacture of Furniture</i>	0,06	0,07	0,06	0,06	0,06
16 Industri Pengolahan Lainnya; Jasa Reparasi dan Pemasangan Mesin dan Peralatan/ <i>Other Manufacturing; Repair and Installation of Machinery and Equipment</i>	0,05	0,05	0,04	0,04	0,04
D Pengadaan Listrik dan Gas/ <i>Electricity and Gas</i>	0,08	0,07	0,08	0,08	0,09
1 Ketenagalistrikan/ <i>Electricity</i>	0,08	0,07	0,08	0,08	0,09
2 Pengadaan Gas dan Produksi Es/ <i>Manufacture of Gas and Production of Ice</i>	-	-	-	-	-
E Pengadaan Air; Pengelolaan Sampah, Limbah, dan Daur Ulang/ <i>Water Supply; Sewerage, Waste Management, and Remediation Activities</i>	0,05	0,05	0,06	0,06	0,06
F Konstruksi/ <i>Construction</i>	10,86	10,87	9,82	10,36	10,20
G Perdagangan Besar dan Eceran; Reparasi Mobil dan Sepeda Motor/ <i>Wholesale and Retail Trade; Repair of Motor Vehicles and Motorcycles</i>	11,14	11,50	11,16	11,48	12,05
1 Perdagangan Mobil, Sepeda Motor dan Reparasinya/ <i>Wholesale and Retail Trade and Repair of Motor Vehicles and Motorcycles</i>	3,03	3,12	2,94	2,91	3,03

Bersambung ke hal berikut / Continued to next page...

Lanjutan Tabel/Continued Table 13.1.3

Lapangan Usaha/Industry	2018	2019	2020	2021^x	2022^{xx}
(1)	(2)	(3)	(4)	(5)	(6)
2 Perdagangan Besar dan Eceran, Bukan Mobil dan Sepeda Motor/ <i>Wholesale and Retail Trade Except of Motor Vehicles and Motorcycles</i>	8,11	8,38	8,23	8,56	9,02
H Transportasi dan Pergudangan/ <i>Transportation and Storage</i>	5,52	5,47	4,62	4,56	4,84
1 Angkutan Rel/ <i>Railways Transport</i>	-	-	-	-	-
2 Angkutan Darat/ <i>Land Transport</i>	3,14	3,01	3,02	3,00	3,09
3 Angkutan Laut/ <i>Sea Transport</i>	0,24	0,24	0,23	0,24	0,24
4 Angkutan Sungai, Danau, dan Penyeberangan/ <i>River, Lake, and Ferry Transport</i>	0,32	0,33	0,29	0,29	0,34
5 Angkutan Udara/ <i>Air Transport</i>	1,36	1,43	0,63	0,57	0,72
6 Pergudangan dan Jasa Penunjang Angkutan; Pos dan Kurir/ <i>Warehousing and Support Services for Transportation; Postal and Courier</i>	0,46	0,46	0,45	0,46	0,46
I Penyediaan Akomodasi dan Makan Minum/ <i>Accommodation and Food Service Activities</i>	0,76	0,76	0,56	0,55	0,62
1 Penyediaan Akomodasi/ <i>Accommodation</i>	0,43	0,45	0,26	0,26	0,34
2 Penyediaan Makan Minum/ <i>Food and Beverage Service Activities</i>	0,33	0,31	0,30	0,29	0,29
J Informasi dan Komunikasi/ <i>Information and Communication</i>	6,64	6,63	7,44	7,41	7,28

Bersambung ke hal berikut / Continued to next page ...

Lanjutan Tabel/Continued Table 13.1.3

Lapangan Usaha/Industry		2018	2019	2020	2021*	2022**
(1)		(2)	(3)	(4)	(5)	(6)
K	Jasa Keuangan dan Asuransi/ <i>Financial and Insurance Activities</i>	4,12	4,03	4,36	4,46	4,53
1	Jasa Perantara Keuangan/ <i>Financial Intermediary Services</i>	2,79	2,69	3,00	3,16	3,27
2	Asuransi dan Dana Pensiun/ <i>Insurance and Pension Fund</i>	0,27	0,25	0,24	0,22	0,21
3	Jasa Keuangan Lainnya/ <i>Other Financial Services</i>	1,06	1,09	1,12	1,08	1,06
4	Jasa Penunjang Keuangan/ <i>Financial Supporting Service</i>	-	-	-	-	-
L	Real Estat/ <i>Real Estate Activities</i>	2,50	2,32	2,28	2,23	2,32
M,N	Jasa Perusahaan/ <i>Business Activities</i>	0,30	0,29	0,18	0,15	0,15
O	Administrasi Pemerintahan, Pertahanan, dan Jaminan Sosial Wajib/ <i>Public Administration and Defence; Compulsory Social Security</i>	13,38	13,65	14,26	13,41	12,82
P	Jasa Pendidikan/ <i>Education</i>	9,54	9,64	10,08	9,56	9,07
Q	Jasa Kesehatan dan Kegiatan Sosial/ <i>Human Health and Social Work Activities</i>	2,17	2,19	2,40	2,58	2,44
R,S,T,U	Jasa Lainnya/ <i>Other Services Activities</i>	2,12	2,12	1,83	1,69	1,67
C	Produk Domestik Bruto/ Gross Domestic Product	100,00	100,00	100,00	100,00	100,00

Catatan / Note : *Angka Sementara / Preliminary figures

**Angka Sangat Sementara / Very preliminary figures

Sumber/Source: BPS, berbagai sensus, survei dan sumber lain/ BPS-Statistics Indonesia, various census, survey, and other sources

Tabel
Table 13.1.4**Laju Pertumbuhan Produk Domestik Regional Bruto Atas Dasar Harga Konstan 2010 Menurut Lapangan Usaha Provinsi Nusa Tenggara Timur (persen), 2018-2022**
Growth Rate of Gross Regional Domestic Product at 2010 Constant Market Prices by Industry Nusa Tenggara Timur Province (percent), 2018-2022

Lapangan Usaha/Industry		2018	2019	2020	2021 ^x	2022 ^{xx}
(1)		(2)	(3)	(4)	(5)	(6)
A	Pertanian, Kehutanan, dan Perikanan/ <i>Agriculture, Forestry, and Fishing</i>	2,94	3,69	1,00	4,93	3,77
1	Pertanian, Peternakan, Perburuan, dan Jasa Pertanian/ <i>Agriculture, Livestock, Hunting, and Agriculture Services</i>	1,10	3,83	-0,12	4,33	3,92
a.	Tanaman Pangan/ <i>Food Crops</i>	-1,54	0,82	-4,55	3,86	2,00
b.	Tanaman Hortikultura/ <i>Horticultural Crops</i>	3,28	4,82	2,51	2,38	2,63
c.	Tanaman Perkebunan/ <i>Plantation Crops</i>	4,07	3,92	1,89	5,92	6,08
d.	Peternakan/ <i>Livestock</i>	2,06	6,51	2,22	5,08	5,18
e.	Jasa Pertanian dan Perburuan/ <i>Agriculture Services and Hunting</i>	4,00	-1,44	4,01	-1,92	3,03
2	Kehutanan dan Penebangan Kayu/ <i>Forestry and Logging</i>	2,13	2,66	4,68	6,40	5,64
3	Perikanan/ <i>Fishing</i>	11,92	3,10	5,88	7,40	3,15
B	Pertambangan dan Penggalian/ <i>Mining and Quarrying</i>	1,94	3,32	-13,33	1,90	2,10
1	Pertambangan Minyak, Gas, dan Panas Bumi/ <i>Crude Petroleum, Natural Gas, and Geothermal</i>	-	-	-	-	-

Bersambung ke hal berikut / *Continued to next page...*

Lanjutan Tabel/Continued Table 13.1.4

Lapangan Usaha/Industry	2018	2019	2020	2021^x	2022^{xx}
(1)	(2)	(3)	(4)	(5)	(6)
2 Pertambangan Batubara dan Lignit/ <i>Coal and Lignite Mining</i>	-	-	-	-	-
3 Pertambangan Bijih Logam/ <i>Iron Ore Mining</i>	-5,03	-9,71	-98,92	-32,25	-36,51
4 Pertambangan dan Penggalian Lainnya/ <i>Other Mining and Quarrying</i>	3,83	6,56	4,67	1,97	2,16
C Industri Pengolahan/ Manufacturing	5,16	9,01	-5,42	-5,10	6,67
1 Industri Batubara dan Pengilangan Migas/ <i>Manufacture of Coal and Refined Petroleum Products</i>	-	-	-	-	-
2 Industri Makanan dan Minuman/ <i>Manufacture of Food Products and Beverages</i>	6,02	7,15	-2,69	-9,16	7,34
3 Industri Pengolahan Tembakau/ <i>Manufacture of Tobacco Products</i>	3,78	1,15	-18,30	-26,01	5,74
4 Industri Tekstil dan Pakaian Jadi/ <i>Manufacture of Textiles and Wearing Apparel</i>	-0,26	14,52	-4,81	-1,89	10,26
5 Industri Kulit, Barang dari Kulit, dan Alas Kaki/ <i>Manufacture of Leather and Related Products, and Footwear</i>	-	-	-	-	-
6 Industri Kayu, Barang dari Kayu dan Gabus; dan Barang Anyaman dari Bambu, Rotan, dan Sejenisnya/ <i>Manufacture of Wood and Products of Wood and Cork; and Articles of Straw and Plaiting Materials</i>	2,41	13,99	-11,49	15,71	11,02

Bersambung ke hal berikut / Continued to next page...

Lanjutan Tabel/Continued Table 13.1.4

Lapangan Usaha/Industry	2018	2019	2020	2021^x	2022^{xx}
(1)	(2)	(3)	(4)	(5)	(6)
7 Industri Kertas dan Barang dari Kertas; Percetakan dan Reproduksi Media Rekaman/ <i>Manufacture of Paper and Paper Products; Printing and Reproduction of Recorded Media</i>	5,41	11,13	-16,63	7,62	-1,25
8 Industri Kimia, Farmasi, dan Obat Tradisional/ <i>Manufacture of Chemicals, Pharmaceuticals, and Botanical Products</i>	5,45	-2,76	18,12	2,50	10,10
9 Industri Karet; Barang dari Karet dan Plastik/ <i>Manufacture of Rubber; Rubber Products and Plastics Products</i>	4,84	4,03	8,16	-0,16	8,24
10 Industri Barang Galian bukan Logam/ <i>Manufacture of Other Non-Metallic Mineral Products</i>	10,91	14,65	-11,36	-17,09	3,08
11 Industri Logam Dasar/ <i>Manufacture of Basic Metals</i>	-	-	-	-	-
12 Industri Barang Logam; Komputer, Barang Elektronik, Optik, dan Peralatan Listrik/ <i>Manufacture of Fabricated Metal Products; Electronic, Computer, and Optical Products; and Electrical Equipment</i>	5,04	-2,61	-6,23	10,17	3,94
13 Industri Mesin dan Perlengkapan/ <i>Manufacture of Machinery and Equipment</i>	-	-	-	-	-

Bersambung ke hal berikut / Continued to next page ...

Lanjutan Tabel/Continued Table 13.1.4

Lapangan Usaha/Industry	2018	2019	2020	2021^x	2022^{xx}
(1)	(2)	(3)	(4)	(5)	(6)
14 Industri Alat Angkutan/ <i>Manufacture of Transport Equipment</i>	-	-	-	-	-
15 Industri Furnitur/ <i>Manufacture of Furniture</i>	2,60	9,50	-9,99	2,31	-1,15
16 Industri Pengolahan Lainnya; Jasa Reparasi dan Pemasangan Mesin dan Peralatan/ <i>Other Manufacturing; Repair and Installation of Machinery and Equipment</i>	8,39	1,98	-5,24	-5,01	3,37
D Pengadaan Listrik dan Gas/ <i>Electricity and Gas</i>	9,57	0,82	12,29	4,88	6,16
1 Ketenagalistrikan/ <i>Electricity</i>	9,56	0,79	12,30	4,89	6,17
2 Pengadaan Gas dan Produksi Es/ <i>Manufacture of Gas and Production of Ice</i>	11,96	9,32	9,19	2,99	0,86
E Pengadaan Air; Pengelolaan Sampah, Limbah, dan Daur Ulang/ <i>Water Supply; Sewerage, Waste Management, and Remediation Activities</i>	5,47	5,44	6,04	11,34	2,01
F Konstruksi/ <i>Construction</i>	6,39	4,43	-9,82	7,01	-0,67
G Perdagangan Besar dan Eceran; Reparasi Mobil dan Sepeda Motor/ <i>Wholesale and Retail Trade; Repair of Motor Vehicles and Motorcycles</i>	7,33	7,66	-5,98	4,27	7,08
1 Perdagangan Mobil, Sepeda Motor dan Reparasinya/ <i>Wholesale and Retail Trade and Repair of Motor Vehicles and Motorcycles</i>	7,73	7,61	-7,75	1,86	5,21

Bersambung ke hal berikut / Continued to next page...

Lanjutan Tabel/Continued Table 13.1.4

Lapangan Usaha/Industry	2018	2019	2020	2021^x	2022^{xx}
(1)	(2)	(3)	(4)	(5)	(6)
2 Perdagangan Besar dan Eceran, Bukan Mobil dan Sepeda Motor/ <i>Wholesale and Retail Trade Except of Motor Vehicles and Motorcycles</i>	7,21	7,68	-5,44	5,00	7,62
H Transportasi dan Pergudangan/ <i>Transportation and Storage</i>	7,93	3,34	-12,16	2,47	4,74
1 Angkutan Rel/ <i>Railways Transport</i>	-	-	-	-	-
2 Angkutan Darat/ <i>Land Transport</i>	5,57	2,06	-0,72	2,98	2,62
3 Angkutan Laut/ <i>Sea Transport</i>	6,00	0,13	-3,68	5,58	3,53
4 Angkutan Sungai, Danau, dan Penyeberangan/ <i>River, Lake, and Ferry Transport</i>	3,67	10,15	-8,53	0,98	19,06
5 Angkutan Udara/ <i>Air Transport</i>	17,53	4,97	-54,04	-5,01	14,20
6 Pergudangan dan Jasa Penunjang Angkutan; Pos dan Kurir/ <i>Warehousing and Support Services for Transportation; Postal and Courier</i>	8,24	5,63	0,17	6,24	1,48
I Penyediaan Akomodasi dan Makan Minum/ <i>Accommodation and Food Service Activities</i>	12,16	6,43	-27,22	4,76	18,40
1 Penyediaan Akomodasi/ <i>Accommodation</i>	14,01	11,14	-42,27	8,69	33,93
2 Penyediaan Makan Minum/ <i>Food and Beverage Service Activities</i>	9,74	0,02	-4,43	1,17	3,14
J Informasi dan Komunikasi/ <i>Information and Communication</i>	4,89	5,59	11,96	2,79	4,46

Bersambung ke hal berikut / Continued to next page...

Lanjutan Tabel/Continued Table 13.1.4

Lapangan Usaha/Industry		2018	2019	2020	2021*	2022**
(1)		(2)	(3)	(4)	(5)	(6)
K	Jasa Keuangan dan Asuransi/ <i>Financial and Insurance Activities</i>	3,50	3,22	8,57	2,56	1,26
1	Jasa Perantara Keuangan/ <i>Financial Intermediary Services</i>	2,56	2,48	12,02	3,64	0,63
2	Asuransi dan Dana Pensiun/ <i>Insurance and Pension Fund</i>	1,31	-3,89	-3,88	-4,78	2,48
3	Jasa Keuangan Lainnya/ <i>Other Financial Services</i>	7,17	7,37	1,14	0,60	3,15
4	Jasa Penunjang Keuangan/ <i>Financial Supporting Service</i>	0,33	-1,76	-7,33	1,73	12,79
L	Real Estat/ <i>Real Estate Activities</i>	4,85	0,00	-1,54	2,97	3,00
M,N	Jasa Perusahaan/ <i>Business Activities</i>	1,67	3,86	-39,27	-14,67	3,47
O	Administrasi Pemerintahan, Pertahanan, dan Jaminan Sosial Wajib/ <i>Public Administration and Defence; Compulsory Social Security</i>	7,56	8,17	4,61	-3,45	1,91
P	Jasa Pendidikan/ <i>Education</i>	2,41	6,12	1,89	-2,24	-0,52
Q	Jasa Kesehatan dan Kegiatan Sosial/ <i>Human Health and Social Work Activities</i>	7,11	5,67	4,38	9,02	1,00
R,S,T,U	Jasa Lainnya/ <i>Other Services Activities</i>	6,47	6,55	-15,30	-4,74	0,52
C	Produk Domestik Bruto/ Gross Domestic Product	5,11	5,25	-0,84	2,51	3,05

Catatan / Note : *Angka Sementara / Preliminary figures

**Angka Sangat Sementara / Very preliminary figures

Sumber/Source: BPS, berbagai sensus, survei dan sumber lain/ BPS-Statistics Indonesia, various census, survey, and other sources

Tabel
Table 13.1.5

Indeks Harga Implisit Produk Domestik Regional Bruto Menurut Lapangan Usaha (2010=100), Provinsi Nusa Tenggara Timur, 2019-2022
Implicit Price Index of Gross Regional Domestic Product by Industry (2010=100) in Nusa Tenggara Timur Province, 2019-2022

Lapangan Usaha/Industry		2019	2020	2021 ^x	2022 ^{xx}
(1)		(3)	(4)	(5)	(6)
A	Pertanian, Kehutanan, dan Perikanan/ <i>Agriculture, Forestry, and Fishing</i>	161,14	162,50	164,98	172,73
1	Pertanian, Peternakan, Perburuan, dan Jasa Pertanian/ <i>Agriculture, Livestock, Hunting, and Agriculture Services</i>	159,39	160,48	161,82	169,56
a.	Tanaman Pangan/ <i>Food Crops</i>	162,92	163,59	160,79	167,79
b.	Tanaman Hortikultura/ <i>Horticultural Crops</i>	154,54	149,44	153,37	155,48
c.	Tanaman Perkebunan/ <i>Plantation Crops</i>	145,26	146,79	152,10	162,24
d.	Peternakan/ <i>Livestock</i>	161,80	164,96	168,10	177,11
e.	Jasa Pertanian dan Perburuan/ <i>Agriculture Services and Hunting</i>	150,28	148,94	143,37	148,97
2	Kehutanan dan Penebangan Kayu/ <i>Forestry and Logging</i>	171,80	182,79	188,15	196,35
3	Perikanan/ <i>Fishing</i>	168,67	170,46	177,30	185,17
B	Pertambangan dan Penggalian/ <i>Mining and Quarrying</i>	133,11	141,92	143,46	147,98
1	Pertambangan Minyak, Gas, dan Panas Bumi/ <i>Crude Petroleum, Natural Gas, and Geothermal</i>	–	–	–	–

Bersambung ke hal berikut / *Continued to next page ...*

Lanjutan Tabel/Continued Table 13.1.5

Lapangan Usaha/Industry		2019	2020	2021*	2022**
(1)		(3)	(4)	(5)	(6)
2	Pertambangan Batubara dan Lignit/ <i>Coal and Lignite Mining</i>	-	-	-	-
3	Pertambangan Bijih Logam/ <i>Iron Ore Mining</i>	111,22	116,88	128,71	138,07
4	Pertambangan dan Penggalian Lainnya/ <i>Other Mining and Quarrying</i>	137,72	141,98	143,48	147,99
C	Industri Pengolahan/ <i>Manufacturing</i>	153,08	157,65	159,51	163,28
1	Industri Batubara dan Pengilangan Migas/ <i>Manufacture of Coal and Refined Petroleum Products</i>	-	-	-	-
2	Industri Makanan dan Minuman/ <i>Manufacture of Food Products and Beverages</i>	152,39	157,30	157,61	159,08
3	Industri Pengolahan Tembakau/ <i>Manufacture of Tobacco Products</i>	138,58	140,66	141,49	146,80
4	Industri Tekstil dan Pakaian Jadi/ <i>Manufacture of Textiles and Wearing Apparel</i>	176,00	179,68	180,99	183,99
5	Industri Kulit, Barang dari Kulit, dan Alas Kaki/ <i>Manufacture of Leather and Related Products, and Footwear</i>	-	-	-	-
6	Industri Kayu, Barang dari Kayu dan Gabus; dan Barang Anyaman dari Bambu, Rotan, dan Sejenisnya/ <i>Manufacture of Wood and Products of Wood and Cork; and Articles of Straw and Plaiting Materials</i>	148,45	147,47	149,55	157,82

Bersambung ke hal berikut / Continued to next page ...

Lanjutan Tabel/Continued Table 13.1.5

Lapangan Usaha/Industry	2019	2020	2021*	2022**
(1)	(3)	(4)	(5)	(6)
7 Industri Kertas dan Barang dari Kertas; Percetakan dan Reproduksi Media Rekaman/ <i>Manufacture of Paper and Paper Products; Printing and Reproduction of Recorded Media</i>	154,63	157,37	163,13	176,00
8 Industri Kimia, Farmasi, dan Obat Tradisional/ <i>Manufacture of Chemicals, Pharmaceuticals, and Botanical Products</i>	156,92	165,11	172,23	182,37
9 Industri Karet; Barang dari Karet dan Plastik/ <i>Manufacture of Rubber; Rubber Products and Plastics Products</i>	135,72	134,02	137,89	144,24
10 Industri Barang Galian bukan Logam/ <i>Manufacture of Other Non-Metallic Mineral Products</i>	143,27	149,93	154,82	159,83
11 Industri Logam Dasar/ <i>Manufacture of Basic Metals</i>	-	-	-	-
12 Industri Barang Logam; Komputer, Barang Elektronik, Optik; dan Peralatan Listrik/ <i>Manufacture of Fabricated Metal Products; Electronic, Computer, and Optical Products; and Electrical Equipment</i>	126,54	126,62	131,36	135,27
13 Industri Mesin dan Perlengkapan/ <i>Manufacture of Machinery and Equipment</i>	-	-	-	-

Bersambung ke hal berikut / Continued to next page...

Lanjutan Tabel/Continued Table 13.1.5

Lapangan Usaha/Industry		2019	2020	2021*	2022**
(1)		(3)	(4)	(5)	(6)
14	Industri Alat Angkutan/ Manufacture of Transport Equipment	-	-	-	-
15	Industri Furnitur/ Manufacture of Furniture	149,20	155,90	160,09	166,26
16	Industri Pengolahan Lainnya; Jasa Reparasi dan Pemasangan Mesin dan Peralatan/ Other Manufacturing; Repair and Installation of Machinery and Equipment	135,99	139,42	141,23	143,64
D	Pengadaan Listrik dan Gas/ Electricity and Gas	145,21	145,54	147,91	155,43
1	Ketenagalistrikan/ Electricity	145,25	145,58	147,95	155,48
2	Pengadaan Gas dan Produksi Es/Manufacture of Gas and Production of Ice	134,41	133,91	135,06	138,40
E	Pengadaan Air; Pengelolaan Sampah, Limbah, dan Daur Ulang/ Water Supply; Sewerage, Waste Management, and Remediation Activities	125,01	125,75	127,20	128,50
F	Konstruksi/Construction	153,20	152,98	157,09	166,79
G	Perdagangan Besar dan Eceran; Reparasi Mobil dan Sepeda Motor/Wholesale and Retail Trade; Repair of Motor Vehicles and Motorcycles	146,37	150,86	154,86	162,53
1	Perdagangan Mobil, Sepeda Motor dan Reparasinya/Wholesale and Retail Trade and Repair of Motor Vehicles and Motorcycles	168,03	171,31	173,61	183,63

Bersambung ke hal berikut / Continued to next page ...

Lanjutan Tabel/Continued Table 13.1.5

Lapangan Usaha/Industry		2019	2020	2021*	2022**
(1)		(3)	(4)	(5)	(6)
2	Perdagangan Besar dan Eceran, Bukan Mobil dan Sepeda Motor/ <i>Wholesale and Retail Trade Except of Motor Vehicles and Motorcycles</i>	139,68	144,69	149,37	156,50
H	Transportasi dan Pergudangan/ <i>Transportation and Storage</i>	160,00	153,53	154,14	167,18
1	Angkutan Rel/ <i>Railways Transport</i>	-	-	-	-
2	Angkutan Darat/ <i>Land Transport</i>	148,10	149,04	150,03	161,31
3	Angkutan Laut/ <i>Sea Transport</i>	151,77	152,40	152,57	156,43
4	Angkutan Sungai, Danau, dan Penyeberangan/ <i>River, Lake, and Ferry Transport</i>	154,24	148,70	152,24	159,92
5	Angkutan Udara/ <i>Air Transport</i>	204,45	195,56	195,30	229,30
6	Pergudangan dan Jasa Penunjang Angkutan; Pos dan Kurir/ <i>Warehousing and Support Services for Transportation; Postal and Courier</i>	146,23	142,98	143,98	150,57
I	Penyediaan Akomodasi dan Makan Minum/ <i>Accommodation and Food Service Activities</i>	154,28	155,39	153,45	156,57
1	Penyediaan Akomodasi/ <i>Accommodation</i>	151,00	151,34	146,47	150,77
2	Penyediaan Makan Minum/ <i>Food and Beverage Service Activities</i>	159,21	159,10	160,32	163,97
J	Informasi dan Komunikasi/ <i>Information and Communication</i>	115,69	115,68	116,78	117,49

Bersambung ke hal berikut / Continued to next page...

Lanjutan Tabel/Continued Table 13.1.5

Lapangan Usaha/Industry		2019	2020	2021*	2022**
(1)		(3)	(4)	(5)	(6)
K	Jasa Keuangan dan Asuransi/ <i>Financial and Insurance Activities</i>	161,14	159,91	166,23	178,65
1	Jasa Perantara Keuangan/ <i>Financial Intermediary Services</i>	151,53	150,57	159,36	175,37
2	Asuransi dan Dana Pensiun/ <i>Insurance and Pension Fund</i>	184,16	183,30	183,48	178,59
3	Jasa Keuangan Lainnya/ <i>Other Financial Services</i>	184,52	185,63	186,05	189,57
4	Jasa Penunjang Keuangan/ <i>Financial Supporting Service</i>	185,10	184,25	184,27	179,38
L	Real Estat/ <i>Real Estate Activities</i>	149,57	148,62	146,79	159,27
M,N	Jasa Perusahaan/ <i>Business Activities</i>	168,56	173,30	174,89	183,37
O	Administrasi Pemerintahan, Pertahanan, dan Jaminan Sosial Wajib/ <i>Public Administration and Defence; Compulsory Social Security</i>	158,83	158,18	160,41	161,13
P	Jasa Pendidikan/ <i>Education</i>	173,95	178,24	179,94	183,73
Q	Jasa Kesehatan dan Kegiatan Sosial/ <i>Human Health and Social Work Activities</i>	148,81	156,79	160,93	161,13
R,S,T,U	Jasa Lainnya/ <i>Other Services Activities</i>	148,34	150,40	151,64	159,97
C	Produk Domestik Bruto/ Gross Domestic Product	153,82	154,75	157,19	163,31

Catatan / Note : *Angka Sementara / Preliminary figures

**Angka Sangat Sementara / Very preliminary figures

Sumber/Source: BPS, berbagai sensus, survei dan sumber lain/ BPS-Statistics Indonesia, various census, survey, and other sources

Tabel
Table 13.1.6

**Laju Implisit Produk Domestik Regional Bruto (PDRB)
Menurut Lapangan Usaha di Provinsi Nusa Tenggara
Timur (2010=100), 2019-2022**
**Implicit Growth Rate of Gross Regional Domestic Product
(GRDP) by Industry in Nusa Tenggara Timur Province
(2010=100), 2019-2022**

Lapangan Usaha/Industry		2019	2020	2021 ^x	2022 ^{xx}
(1)		(3)	(4)	(5)	(6)
A	Pertanian, Kehutanan, dan Perikanan/Agriculture, Forestry, and Fishing	2,53	0,84	1,53	4,70
1	Pertanian, Peternakan, Perburuan, dan Jasa Pertanian/Agriculture, Livestock, Hunting, and Agriculture Services	2,31	0,69	0,83	4,78
a.	Tanaman Pangan/ Food Crops	3,48	0,41	-1,71	4,35
b.	Tanaman Hortikultura/ Horticultural Crops	-2,03	-3,30	2,63	1,37
c.	Tanaman Perkebunan/ Plantation Crops	-2,12	1,06	3,62	6,67
d.	Peternakan/Livestock	3,66	1,95	1,90	5,36
e.	Jasa Pertanian dan Perburuan/Agriculture Services and Hunting	-0,40	-0,89	-3,74	3,91
2	Kehutanan dan Penebangan Kayu/ Forestry and Logging	2,22	6,40	2,93	4,36
3	Perikanan/Fishing	3,50	1,06	4,01	4,44
B	Pertambangan dan Penggalian/Mining and Quarrying	0,64	6,62	1,08	3,15
1	Pertambangan Minyak, Gas, dan Panas Bumi/ Crude Petroleum, Natural Gas, and Geothermal	-	-	-	-

Bersambung ke hal berikut / Continued to next page ...

Lanjutan Tabel/Continued Table 13.1.6

Lapangan Usaha/Industry		2019	2020	2021^x	2022^{xx}
(1)		(3)	(4)	(5)	(6)
2	Pertambangan Batubara dan Lignit/ <i>Coal and Lignite Mining</i>	-	-	-	-
3	Pertambangan Bijih Logam/ <i>Iron Ore Mining</i>	-5,43	5,09	10,12	7,27
4	Pertambangan dan Penggalian Lainnya/ <i>Other Mining and Quarrying</i>	1,34	3,10	1,06	3,14
C	Industri Pengolahan/ <i>Manufacturing</i>	2,79	2,98	1,18	2,36
1	Industri Batubara dan Pengilangan Migas/ <i>Manufacture of Coal and Refined Petroleum Products</i>	-	-	-	-
2	Industri Makanan dan Minuman/ <i>Manufacture of Food Products and Beverages</i>	2,10	3,22	0,20	0,94
3	Industri Pengolahan Tembakau/ <i>Manufacture of Tobacco Products</i>	2,18	1,50	0,59	3,75
4	Industri Tekstil dan Pakaian Jadi/ <i>Manufacture of Textiles and Wearing Apparel</i>	4,82	2,09	0,73	1,66
5	Industri Kulit, Barang dari Kulit, dan Alas Kaki/ <i>Manufacture of Leather and Related Products, and Footwear</i>	-	-	-	-
6	Industri Kayu, Barang dari Kayu dan Gabus; dan Barang Anyaman dari Bambu, Rotan, dan Sejenisnya/ <i>Manufacture of Wood and Products of Wood and Cork; and Articles of Straw and Plaiting Materials</i>	2,02	-0,66	1,41	5,53

Bersambung ke hal berikut / Continued to next page...

Lanjutan Tabel/Continued Table 13.1.6

Lapangan Usaha/Industry	2019	2020	2021*	2022**
(1)	(3)	(4)	(5)	(6)
7 Industri Kertas dan Barang dari Kertas; Percetakan dan Reproduksi Media Rekaman/ <i>Manufacture of Paper and Paper Products; Printing and Reproduction of Recorded Media</i>	1,92	1,77	3,66	7,89
8 Industri Kimia, Farmasi, dan Obat Tradisional/ <i>Manufacture of Chemicals, Pharmaceuticals, and Botanical Products</i>	2,49	5,47	4,32	5,88
9 Industri Karet; Barang dari Karet dan Plastik/ <i>Manufacture of Rubber; Rubber Products and Plastics Products</i>	1,13	-1,25	2,88	4,60
10 Industri Barang Galian bukan Logam/ <i>Manufacture of Other Non-Metallic Mineral Products</i>	1,81	4,66	3,26	3,24
11 Industri Logam Dasar/ <i>Manufacture of Basic Metals</i>	-	-	-	-
12 Industri Barang Logam; Komputer, Barang Elektronik, Optik, dan Peralatan Listrik/ <i>Manufacture of Fabricated Metal Products; Electronic, Computer, and Optical Products; and Electrical Equipment</i>	1,63	0,07	3,74	2,97
13 Industri Mesin dan Perlengkapan/ <i>Manufacture of Machinery and Equipment</i>	-	-	-	-

Bersambung ke hal berikut / Continued to next page...

Lanjutan Tabel/Continued Table 13.1.6

Lapangan Usaha/Industry		2019	2020	2021*	2022**
(1)		(3)	(4)	(5)	(6)
14	Industri Alat Angkutan/ Manufacture of Transport Equipment	-	-	-	-
15	Industri Furnitur/ Manufacture of Furniture	3,55	4,49	2,69	3,85
16	Industri Pengolahan Lainnya; Jasa Reparasi dan Pemasangan Mesin dan Peralatan/ Other Manufacturing; Repair and Installation of Machinery and Equipment	2,45	2,52	1,30	1,71
D	Pengadaan Listrik dan Gas/ Electricity and Gas	0,08	0,23	1,62	5,09
1	Ketenagalistrikan/ Electricity	0,08	0,23	1,63	5,09
2	Pengadaan Gas dan Produksi Es/Manufacture of Gas and Production of Ice	1,04	-0,37	0,86	2,47
E	Pengadaan Air; Pengelolaan Sampah, Limbah, dan Daur Ulang/ Water Supply; Sewerage, Waste Management, and Remediation Activities	0,16	0,59	1,16	1,02
F	Konstruksi/Construction	3,44	-0,14	2,68	6,18
G	Perdagangan Besar dan Eceran; Reparasi Mobil dan Sepeda Motor/Wholesale and Retail Trade; Repair of Motor Vehicles and Motorcycles	3,36	3,06	2,65	4,96
1	Perdagangan Mobil, Sepeda Motor dan Reparasinya/Wholesale and Retail Trade and Repair of Motor Vehicles and Motorcycles	3,00	1,95	1,34	5,77

Bersambung ke hal berikut / Continued to next page...

Lanjutan Tabel/Continued Table 13.1.6

Lapangan Usaha/Industry		2019	2020	2021*	2022**
(1)		(3)	(4)	(5)	(6)
2	Perdagangan Besar dan Eceran, Bukan Mobil dan Sepeda Motor/ <i>Wholesale and Retail Trade Except of Motor Vehicles and Motorcycles</i>	3,50	3,59	3,24	4,77
H	Transportasi dan Pergudangan/ <i>Transportation and Storage</i>	3,41	-4,04	0,40	8,46
1	Angkutan Rel/ <i>Railways Transport</i>	-	-	-	-
2	Angkutan Darat/ <i>Land Transport</i>	1,48	0,64	0,66	7,51
3	Angkutan Laut/ <i>Sea Transport</i>	3,52	0,42	0,11	2,53
4	Angkutan Sungai, Danau, dan Penyeberangan/ <i>River, Lake, and Ferry Transport</i>	1,35	-3,59	2,38	5,04
5	Angkutan Udara/ <i>Air Transport</i>	8,23	-4,35	-0,14	17,41
6	Pergudangan dan Jasa Penunjang Angkutan; Pos dan Kurir/ <i>Warehousing and Support Services for Transportation; Postal and Courier</i>	2,25	-2,22	0,70	4,58
I	Penyediaan Akomodasi dan Makan Minum/ <i>Accommodation and Food Service Activities</i>	0,48	0,78	-1,25	2,03
1	Penyediaan Akomodasi/ <i>Accommodation</i>	0,38	0,31	-3,22	2,94
2	Penyediaan Makan Minum/ <i>Food and Beverage Service Activities</i>	0,91	-0,07	0,77	2,28
J	Informasi dan Komunikasi/ <i>Information and Communication</i>	2,03	-0,01	0,95	0,61

Bersambung ke hal berikut / Continued to next page ...

Lanjutan Tabel/Continued Table 13.1.6

Lapangan Usaha/Industry		2019	2020	2021*	2022**
(1)		(3)	(4)	(5)	(6)
K	Jasa Keuangan dan Asuransi/ <i>Financial and Insurance Activities</i>	2,46	-0,77	3,96	7,47
1	Jasa Perantara Keuangan/ <i>Financial Intermediary Services</i>	1,66	-0,63	5,84	10,05
2	Asuransi dan Dana Pensiun/ <i>Insurance and Pension Fund</i>	3,44	-0,46	0,10	-2,67
3	Jasa Keuangan Lainnya/ <i>Other Financial Services</i>	3,88	0,60	0,23	1,89
4	Jasa Penunjang Keuangan/ <i>Financial Supporting Service</i>	2,32	-0,46	0,01	-2,65
L	Real Estat/ <i>Real Estate Activities</i>	0,18	-0,63	-1,23	8,50
M,N	Jasa Perusahaan/ <i>Business Activities</i>	0,95	2,81	0,92	4,85
O	Administrasi Pemerintahan, Pertahanan, dan Jaminan Sosial Wajib/ <i>Public Administration and Defence; Compulsory Social Security</i>	1,82	-0,41	1,41	0,45
P	Jasa Pendidikan/ <i>Education</i>	2,72	2,46	0,96	2,10
Q	Jasa Kesehatan dan Kegiatan Sosial/ <i>Human Health and Social Work Activities</i>	2,42	5,36	2,64	0,13
R,S,T,U	Jasa Lainnya/ <i>Other Services Activities</i>	1,38	1,38	0,83	5,49
C	Produk Domestik Bruto/ Gross Domestic Product	2,51	0,61	1,58	3,89

Catatan / Note : *Angka Sementara / Preliminary figures

**Angka Sangat Sementara / Very preliminary figures

Sumber/Source: BPS, berbagai sensus, survei dan sumber lain/ BPS-Statistics Indonesia, various census, survey, and other sources

Tabel
Table 13.1.7**Produk Domestik Regional Bruto Provinsi Nusa Tenggara Timur Atas Dasar Harga Berlaku Menurut Pengeluaran (Miliar Rupiah), 2018-2022**
Gross Regional Domestic Product of Nusa Tenggara Timur Province at Current Market Prices by Expenditure (billion rupiahs), 2018-2022

Jenis Pengeluaran/ Type of Expenditure	2018	2019	2020	2021^x	2022^{xx}
(1)	(2)	(3)	(4)	(5)	(6)
Pengeluaran Konsumsi Rumah Tangga/ <i>Household Consumption Expenditure</i>	71 254,44	76 891,36	75 091,00	77 403,53	83 609,74
Pengeluaran Konsumsi LNPRT/ <i>NPISH Consumption Expenditure</i>	3 286,92	3 561,96	3 480,13	3 634,27	3 946,45
Pengeluaran Konsumsi Pemerintah/ <i>Government Consumption Expenditure</i>	29 098,51	29 832,07	27 061,16	26 996,39	26 800,51
Pembentukan Modal Tetap Bruto/ <i>Gross Fixed Capital Formation</i>	47 465,92	51 267,38	47 586,00	51 636,35	54 077,74
Perubahan Inventori/ <i>Changes in Inventories</i>	884,14	1 009,44	1 105,69	1 147,76	1 148,54
Net Ekspor Barang dan Jasa/ <i>Net Exports of Goods and Services</i>	-53 059,74	-55 830,45	-47 841,52	-49 936,84	-50 864,79
Produk Domestik Regional Bruto Gross Regional Domestic Product	98 930,19	106 731,76	106 482,45	110 881,46	118 718,20

Catatan / Note : *Angka Sementara / *Preliminary figures***Angka Sangat Sementara / *Very preliminary figures*Sumber/Source: BPS, berbagai sensus, survei dan sumber lain/ *BPS-Statistics Indonesia, various census, survey, and other sources*

Tabel 13.1.8 **Produk Domestik Regional Bruto Provinsi Nusa Tenggara Timur Atas Dasar Harga Konstan 2010 Menurut Jenis Pengeluaran (miliar rupiah), 2018–2022**
Gross Regional Domestic Product of Nusa Tenggara Timur Province at 2010 Constant Market Prices by Type of Expenditure (billion rupiahs), 2018–2022

Jenis Pengeluaran/ Type of Expenditure	2018	2019	2020	2021*	2022**
(1)	(2)	(3)	(4)	(5)	(6)
Pengeluaran Konsumsi Rumah Tangga/ <i>Household Consumption Expenditure</i>	50 523,14	53 250,49	52 377,89	53 207,90	54 675,34
Pengeluaran Konsumsi LNPRT/ <i>NPISH Consumption Expenditure</i>	2 413,71	2 539,51	2 466,96	2 546,94	2 676,75
Pengeluaran Konsumsi Pemerintah/ <i>Government Consumption Expenditure</i>	18 092,13	18 515,22	16 176,76	15 537,14	15 147,97
Pembentukan Modal Tetap Bruto/ <i>Gross Fixed Capital Formation</i>	32 035,76	33 794,46	30 989,78	32 473,64	32 304,85
Perubahan Inventori/ <i>Changes in Inventories</i>	529,79	594,22	649,52	656,14	655,01
Net Ekspor Barang dan Jasa/ <i>Net Exports of Goods and Services</i>	-37 665,34	-39 304,88	-33 851,31	-33 881,11	-32 764,64
Produk Domestik Regional Bruto Gross Regional Domestic Product	65 929,19	69 389,02	68 809,61	70 540,66	72 695,28

Catatan / Note : *Angka Sementara / Preliminary figures

**Angka Sangat Sementara / Very preliminary figures

Sumber/Source: BPS, berbagai sensus, survei dan sumber lain/ BPS-Statistics Indonesia, various census, survey, and other sources

Tabel
Table 13.1.9

Distribusi Persentase Produk Domestik Regional Bruto Provinsi Nusa Tenggara Timur Atas Dasar Harga Berlaku Menurut Jenis Pengeluaran (persen), 2018–2022
Percentage Distribution of Gross Regional Domestic Product of Nusa Tenggara Timur Province at Current Market Prices by Type of Expenditure (percent), 2018–2022

Jenis Pengeluaran/ Type of Expenditure	2018	2019	2020	2021^x	2022^{xx}
(1)	(2)	(3)	(4)	(5)	(6)
Pengeluaran Konsumsi Rumah Tangga/ <i>Household Consumption Expenditure</i>	72,03	72,04	70,52	69,81	70,43
Pengeluaran Konsumsi LNPRT/ <i>NPISH Consumption Expenditure</i>	3,32	3,34	3,27	3,28	3,32
Pengeluaran Konsumsi Pemerintah/ <i>Government Consumption Expenditure</i>	29,41	27,95	25,41	24,35	22,57
Pembentukan Modal Tetap Bruto/ <i>Gross Fixed Capital Formation</i>	47,98	48,03	44,69	46,57	45,55
Perubahan Inventori/ <i>Changes in Inventories</i>	0,89	0,95	1,04	1,04	0,97
Net Ekspor Barang dan Jasa/ <i>Net Exports of Goods and Services</i>	-53,63	-52,31	-44,93	-45,04	-42,84
Produk Domestik Regional Bruto Gross Regional Domestic Product	100,00	100,00	100,00	100,00	100,00

Catatan / Note: *Angka Sementara / *Preliminary figures*

**Angka Sangat Sementara / *Very preliminary figures*

Sumber/Source: BPS, berbagai sensus, survei dan sumber lain/ *BPS-Statistics Indonesia, various census, survey, and other sources*

Tabel 13.1.10 **Laju Pertumbuhan Produk Domestik Regional Bruto Provinsi Nusa Tenggara Timur Atas Dasar Harga Konstan 2010 Menurut Jenis Pengeluaran (persen), 2018–2022**
Table 13.1.10 **Growth Rate of Gross Regional Domestic Product of Nusa Tenggara Timur Province at 2010 Constant Market Prices by Type of Expenditure (percent), 2018–2022**

Jenis Pengeluaran/ Type of Expenditure	2018	2019	2020	2021^x	2022^{xx}
(1)	(2)	(3)	(4)	(5)	(6)
Pengeluaran Konsumsi Rumah Tangga/ <i>Household Consumption Expenditure</i>	4,45	5,40	-1,64	1,58	2,76
Pengeluaran Konsumsi LNPRT/ <i>NPISH Consumption Expenditure</i>	9,76	5,21	-2,86	3,24	5,10
Pengeluaran Konsumsi Pemerintah/ <i>Government Consumption Expenditure</i>	6,02	2,34	-12,63	-3,95	-2,50
Pembentukan Modal Tetap Bruto/ <i>Gross Fixed Capital Formation</i>	4,94	5,49	-8,30	4,79	-0,52
Perubahan Inventori/ <i>Changes in Inventories</i>	-	-	-	-	-
Net Ekspor Barang dan Jasa/ <i>Net Exports of Goods and Services</i>	-	-	-	-	-
Produk Domestik Regional Bruto Gross Regional Domestic Product	5,11	5,25	-0,84	2,52	3,05

Catatan / Note : *Angka Sementara / *Preliminary figures*

**Angka Sangat Sementara / *Very preliminary figures*

Sumber/Source: BPS, berbagai sensus, survei dan sumber lain/ *BPS-Statistics Indonesia, various census, survey, and other sources*

13.2 PRODUK DOMESTIK REGIONAL BRUTO KABUPATEN/KOTA REGENCY/MUNICIPAL GROSS REGIONAL DOMESTIC PRODUCT

Tabel 13.2.1 **Produk Domestik Regional Bruto Atas Dasar Harga Berlaku Menurut Kabupaten/Kota (Miliar Rupiah) di Provinsi Nusa Tenggara Timur, 2018-2022**
Gross Regional Domestic Product at Current Market Prices by Regency/Municipality (Billion Rupiahs) in Nusa Tenggara Timur Province, 2018-2022

Kabupaten/Kota Regency/Municipality	2018	2019	2020	2021 ^x	2022 ^{xx}
(1)	(2)	(3)	(4)	(5)	(6)
Kabupaten / Regency					
1. Sumba Barat	2 168,94	2 334,27	2 351,54	2 416,82	2 583,33
2. Sumba Timur	5 816,33	6 256,18	6 254,37	6 403,41	6 825,71
3. Kupang	7 140,16	7 602,12	7 637,39	7 986,12	8 482,04
4. Timor Tengah Selatan	7 369,20	7 919,63	7 942,76	8 243,25	8 810,39
5. Timor Tengah Utara	3 825,63	4 088,90	4 082,27	4 222,70	4 493,53
6. Belu	4 147,19	4 482,25	4 549,71	4 699,02	5 037,06
7. Alor	2 831,31	3 055,04	3 052,78	3 166,85	3 362,31
8. Lembata	1 724,74	1 856,81	1 854,27	1 912,76	2 018,07
9. Flores Timur	4 900,91	5 246,07	5 269,53	5 380,27	5 643,38
10. Sikka	4 732,35	5 121,99	5 112,02	5 317,68	5 703,29
11. Ende	5 689,96	6 105,19	6 075,21	6 314,66	6 792,62
12. Ngada	3 233,03	3 473,02	3 493,66	3 578,33	3 819,39
13. Manggarai	4 332,59	4 677,11	4 646,21	4 762,40	4 994,85
14. Rote Ndao	2 883,90	3 133,98	3 169,43	3 279,57	3 517,71
15. Manggarai Barat	3 187,96	3 466,38	3 519,37	3 611,64	3 883,61
16. Sumba Tengah	1 093,56	1 176,63	1 195,86	1 230,40	1 303,39
17. Sumba Barat Daya	3 478,34	3 754,70	3 769,10	3 887,07	4 175,05
18. Nagekeo	2 102,04	2 241,37	2 271,91	2 346,34	2 487,42
19. Manggarai Timur	2 969,62	3 212,95	3 288,77	3 412,91	3 649,84
20. Sabu Raijua	1 306,61	1 416,73	1 414,52	1 448,63	1 543,49
21. Malaka	2 567,43	2 780,15	2 832,65	2 929,90	3 146,30
Kota / Municipality					
1. Kota Kupang	22 498,16	24 410,95	23 913,11	24 410,34	26 199,55

Catatan/Note: ^xAngka Sementara/Preliminary figures

^{xx} Angka Sangat Sementara/Very preliminary figures

Sumber/Source: BPS, berbagai sensus, survei dan sumber lain / BPS-Statistics Indonesia, various census, survey, and other sources

Tabel
Table 13.2.2

Produk Domestik Regional Bruto Atas Dasar Harga Konstan 2010 Menurut Kabupaten/Kota (miliar rupiah) di Provinsi Nusa Tenggara Timur, 2018-2028
Gross Regional Domestic Product at Constant 2010 Prices by Regency/Municipality (billion rupiahs) in Nusa Tenggara Timur Province, 2018-2022

Kabupaten/Kota Regency/Municipality	2018	2019	2020	2021 ^x	2022 ^{xx}
(1)	(2)	(3)	(4)	(5)	(6)
Kabupaten / Regency					
1. Sumba Barat	1 371,05	1 441,32	1 437,37	1 452,22	1 499,06
2. Sumba Timur	3 805,96	4 001,27	3 966,20	4 009,01	4 114,60
3. Kupang	4 595,32	4 791,68	4 754,94	4 883,42	5 022,10
4. Timor Tengah Selatan	4 540,62	4 771,99	4 769,17	4 883,87	5 035,91
5. Timor Tengah Utara	2 758,97	2 899,82	2 880,93	2 949,05	3 031,63
6. Belu	2 805,71	2 956,52	2 968,23	3 020,03	3 116,23
7. Alor	1 909,71	2 007,18	1 996,04	2 045,99	2 106,33
8. Lembata	1 110,48	1 166,98	1 162,84	1 179,55	1 210,16
9. Flores Timur	3 333,45	3 493,52	3 498,47	3 522,55	3 582,89
10. Sikka	3 169,65	3 334,18	3 305,67	3 376,03	3 489,82
11. Ende	3 931,68	4 131,22	4 076,21	4 162,98	4 291,78
12. Ngada	2 199,29	2 309,36	2 310,19	2 336,34	2 407,71
13. Manggarai	2 874,67	3 018,30	2 991,32	3 030,14	3 097,18
14. Rote Ndao	1 831,66	1 927,58	1 931,72	1 974,99	2 045,28
15. Manggarai Barat	2 129,51	2 247,44	2 267,58	2 296,74	2 391,36
16. Sumba Tengah	714,37	750,15	756,61	767,26	787,04
17. Sumba Barat Daya	2 193,90	2 305,02	2 307,21	2 355,16	2 444,60
18. Nagekeo	1 313,44	1 371,27	1 378,04	1 406,19	1 450,12
19. Manggarai Timur	1 927,96	2 023,56	2 040,01	2 087,11	2 165,25
20. Sabu Raijua	748,41	781,83	773,18	784,69	808,41
21. Malaka	1 773,64	1 860,50	1 879,14	1 915,74	1 987,25
Kota / Municipality					
1. Kota Kupang	15 743,69	16 693,92	16 351,00	16 569,64	17 138,22

Catatan/Note: ^xAngka Sementara/Preliminary figures

^{xx}Angka Sangat Sementara/Very preliminary figures

Sumber/Source: BPS, berbagai sensus, survei dan sumber lain / BPS-Statistics Indonesia, various census, survey, and other sources

Tabel
Table 13.2.3

Distribusi Persentase Produk Domestik Regional Bruto Atas Dasar Harga Berlaku Menurut Kabupaten/Kota di Provinsi Nusa Tenggara Timur, 2018-2022
Percentage Distribution of Gross Regional Domestic Product at Current Market Prices by Regency/Municipality in Nusa Tenggara Timur Province, 2018-2022

Kabupaten/Kota Regency/Municipality	2018	2019	2020	2021 ^x	2022 ^{xx}
(1)	(2)	(3)	(4)	(5)	(6)
Kabupaten / Regency					
1. Sumba Barat	2,17	2,17	2,18	2,18	2,18
2. Sumba Timur	5,82	5,80	5,81	5,77	5,76
3. Kupang	7,14	7,05	7,09	7,20	7,16
4. Timor Tengah Selatan	7,37	7,35	7,38	7,43	7,44
5. Timor Tengah Utara	3,83	3,79	3,79	3,81	3,79
6. Belu	4,15	4,16	4,22	4,23	4,25
7. Alor	2,83	2,83	2,83	2,85	2,84
8. Lembata	1,72	1,72	1,72	1,72	1,7
9. Flores Timur	4,90	4,87	4,89	4,85	4,76
10. Sikka	4,73	4,75	4,75	4,79	4,81
11. Ende	5,69	5,66	5,64	5,69	5,73
12. Ngada	3,23	3,22	3,24	3,22	3,22
13. Manggarai	4,33	4,34	4,31	4,29	4,22
14. Rote Ndao	2,88	2,91	2,94	2,96	2,97
15. Manggarai Barat	3,19	3,22	3,27	3,25	3,28
16. Sumba Tengah	1,09	1,09	1,11	1,11	1,1
17. Sumba Barat Daya	3,48	3,48	3,5	3,50	3,52
18. Nagekeo	2,10	2,08	2,11	2,11	2,1
19. Manggarai Timur	2,97	2,98	3,05	3,08	3,08
20. Sabu Raijua	1,31	1,31	1,31	1,31	1,3
21. Malaka	2,57	2,58	2,63	2,64	2,66
Kota / Municipality					
1. Kota Kupang	22,50	22,64	22,2	22,00	22,11

Catatan/Note: ^xAngka Sementara/Preliminary figures

^{xx} Angka Sangat Sementara/Very preliminary figures

Sumber/Source: BPS, berbagai sensus, survei dan sumber lain / BPS-Statistics Indonesia, various census, survey, and other sources

Tabel
Table 13.2.4**Laju Pertumbuhan Produk Domestik Regional Bruto Atas Dasar Harga Konstan 2010 Menurut Kabupaten/Kota (persen) di Provinsi Nusa Tenggara Timur, 2018-2022**
Growth Rate of Gross Regional Domestic Product at 2010 Constant Market Prices by Regency/Municipality (percent) in Nusa Tenggara Timur Province, 2018-2022

Kabupaten/Kota Regency/Municipality	2018	2019	2020	2021 ^x	2022 ^{xx}
(1)	(2)	(3)	(4)	(5)	(6)
Kabupaten / Regency					
1. Sumba Barat	5,07	5,13	-0,27	1,03	3,23
2. Sumba Timur	5,19	5,13	-0,88	1,08	2,63
3. Kupang	5,11	4,27	-0,77	2,7	2,84
4. Timor Tengah Selatan	5,10	5,10	-0,06	2,41	3,11
5. Timor Tengah Utara	5,03	5,10	-0,65	2,36	2,8
6. Belu	5,60	5,38	0,4	1,75	3,19
7. Alor	5,06	5,10	-0,55	2,5	2,95
8. Lembata	5,04	5,09	-0,35	1,44	2,6
9. Flores Timur	4,74	4,80	0,14	0,69	1,71
10. Sikka	5,26	5,19	-0,85	2,13	3,37
11. Ende	4,92	5,08	-1,33	2,13	3,09
12. Ngada	5,00	5,01	0,04	1,13	3,05
13. Manggarai	5,09	5,00	-0,89	1,3	2,21
14. Rote Ndao	5,41	5,24	0,21	2,24	3,56
15. Manggarai Barat	5,23	5,54	0,9	1,29	4,12
16. Sumba Tengah	4,95	5,01	0,86	1,41	2,58
17. Sumba Barat Daya	5,01	5,06	0,1	2,08	3,8
18. Nagekeo	4,75	4,40	0,49	2,04	3,12
19. Manggarai Timur	5,00	4,96	0,81	2,31	3,74
20. Sabu Raijua	5,13	4,47	-1,11	1,49	3,02
21. Malaka	5,11	4,90	1	1,95	3,73
Kota / Municipality					
1. Kota Kupang	6,59	6,04	-2,05	1,34	3,43

Catatan/Note: ^xAngka Sementara/Preliminary figures^{xx} Angka Sangat Sementara/Very preliminary figures

Sumber/Source: BPS, berbagai sensus, survei dan sumber lain / BPS-Statistics Indonesia, various census, survey, and other sources

Tabel 13.2.5 **Produk Domestik Regional Bruto per Kapita Atas Dasar Harga Berlaku Menurut Kabupaten/Kota di Provinsi Nusa Tenggara Timur (Ribu rupiah), 2018-2022**
Per Capita Gross Regional Domestic Product at Current Market Prices by Regency/Municipality (thousand rupiahs) in Nusa Tenggara Timur Province, 2018–2022

Kabupaten/Kota Regency/Municipality	2018	2019	2020	2021 ^x	2022 ^{xx}
(1)	(2)	(3)	(4)	(5)	(6)
Kabupaten / Regency					
1. Sumba Barat	16 962	17 981	16 313	16 302	16 950
2. Sumba Timur	22 756	24 167	25 589	25 965	27 437
3. Kupang	18 427	19 895	20 938	21 462	22 353
4. Timor Tengah Selatan	15 815	16 894	17 452	18 022	19 170
5. Timor Tengah Utara	15 181	16 082	15 757	16 074	16 874
6. Belu	19 131	20 350	20 946	21 285	22 456
7. Alor	13 853	14 850	14 445	14 799	15 521
8. Lembata	12 285	12 972	13 688	13 898	14 437
9. Flores Timur	19 309	20 496	19 110	19 147	19 713
10. Sikka	14 839	15 982	15 903	16 400	17 441
11. Ende	20 843	22 293	22 456	23 209	24 831
12. Ngada	20 056	21 263	21 216	21 376	22 452
13. Manggarai	12 975	13 800	14 874	15 117	15 725
14. Rote Ndao	17 393	18 154	22 142	22 467	23 639
15. Manggarai Barat	11 850	12 596	13 778	13 914	14 728
16. Sumba Tengah	15 230	16 203	14 098	14 041	14 405
17. Sumba Barat Daya	10 278	10 875	12 431	12 716	13 551
18. Nagekeo	14 556	15 386	14 294	14 442	14 984
19. Manggarai Timur	10 482	11 241	11 957	12 280	13 001
20. Sabu Raijua	13 840	14 646	15 913	15 948	16 634
21. Malaka	13 568	14 469	15 445	15 768	16 719
Kota / Municipality					
1. Kota Kupang	53 087	56 045	54 374	53 930	56 266

Catatan/Note: ^xAngka Sementara/Preliminary figures

^{xx} Angka Sangat Sementara/Very preliminary figures

Sumber/Source: BPS, berbagai sensus, survei dan sumber lain / BPS-Statistics Indonesia, various census, survey, and other sources

Tabel
Table 13.2.6**Produk Domestik Regional Bruto per Kapita Atas Dasar Harga Konstan 2010 Menurut Kabupaten/Kota di Provinsi Nusa Tenggara Timur (Ribu rupiah), 2018-2022**
Per Capita Gross Regional Domestic Product at 2010 Constant Market Prices by Regency/Municipality in Nusa Tenggara Timur Province (Thousands rupiahs), 2018-2022

Kabupaten/Kota Regency/Municipality	2018	2019	2020	2021 ^x	2022 ^{xx}
(1)	(2)	(3)	(4)	(5)	(6)
Kabupaten / Regency					
1. Sumba Barat	10 722	11 102	9 971	9 796	9 836
2. Sumba Timur	14 890	15 456	16 227	16 256	16 539
3. Kupang	11 860	12 540	13 036	13 124	13 235
4. Timor Tengah Selatan	9 744	10 179	10 479	10 677	10 957
5. Timor Tengah Utara	10 949	11 405	11 120	11 226	11 385
6. Belu	12 942	13 423	13 665	13 680	13 893
7. Alor	9 344	9 757	9 445	9 561	9 723
8. Lembata	7 910	8 153	8 584	8 570	8 657
9. Flores Timur	13 133	13 649	12 687	12 536	12 516
10. Sikka	9 939	10 404	10 284	10 412	10 672
11. Ende	14 402	15 085	15 067	15 301	15 689
12. Ngada	13 644	14 139	14 029	13 957	14 153
13. Manggarai	8 609	8 906	9 576	9 618	9 750
14. Rote Ndao	11 047	11 166	13 495	13 530	13 744
15. Manggarai Barat	7 916	8 167	8 877	8 848	9 069
16. Sumba Tengah	9 949	10 330	8 920	8 756	8 698
17. Sumba Barat Daya	6 483	6 676	7 609	7 704	7 934
18. Nagekeo	9 095	9 413	8 670	8 655	8 736
19. Manggarai Timur	6 805	7 080	7 417	7 510	7 713
20. Sabu Raijua	7 928	8 082	8 698	8 638	8 712
21. Malaka	9 373	9 683	10 246	10 310	10 560
Kota / Municipality					
1. Kota Kupang	37 149	38 327	37 179	36 608	36 806

Catatan/Note: ^xAngka Sementara/Preliminary figures^{xx} Angka Sangat Sementara/Very preliminary figures

Sumber/Source: BPS, berbagai sensus, survei dan sumber lain / BPS-Statistics Indonesia, various census, survey, and other sources

Tabel 13.2.7
Table

Laju Pertumbuhan Produk Domestik Regional Bruto per Kapita Atas Dasar Harga Konstan 2010 Menurut Kabupaten/Kota di Provinsi Nusa Tenggara Timur (persen), 2018-2022
Growth Rate of per Capita Gross Regional Domestic Product at 2010 Constant Market Prices by Regency/Municipality in Nusa Tenggara Timur Province (percent), 2018-2022

Kabupaten/Kota Regency/Municipality	2018	2019	2020	2021 ^x	2022 ^{xx}
(1)	(2)	(3)	(4)	(5)	(6)
Kabupaten / Regency					
1. Sumba Barat	3,34	3,55	-10,19	-1,76	0,41
2. Sumba Timur	3,99	3,80	4,99	0,18	1,74
3. Kupang	1,12	5,74	3,96	0,68	0,84
4. Timor Tengah Selatan	4,65	4,46	2,94	1,89	2,62
5. Timor Tengah Utara	4,08	4,17	-2,50	0,95	1,41
6. Belu	4,04	3,71	1,80	0,11	1,56
7. Alor	4,29	4,42	-3,19	1,23	1,7
8. Lembata	3,03	3,07	5,29	-0,16	1,01
9. Flores Timur	3,83	3,93	-7,05	-1,2	-0,16
10. Sikka	4,73	4,68	-1,15	1,24	2,5
11. Ende	4,58	4,74	-0,12	1,55	2,54
12. Ngada	3,62	3,63	-0,78	-0,52	1,41
13. Manggarai	3,61	3,45	7,53	0,44	1,37
14. Rote Ndao	1,47	1,08	20,86	0,26	1,58
15. Manggarai Barat	2,95	3,17	8,70	-0,33	2,49
16. Sumba Tengah	3,37	3,83	-13,66	-1,84	-0,65
17. Sumba Barat Daya	2,98	2,99	13,98	1,25	2,98
18. Nagekeo	3,58	3,50	-7,89	-0,17	0,93
19. Manggarai Timur	3,82	4,04	4,76	1,26	2,7
20. Sabu Raijua	1,91	1,95	7,62	-0,68	0,85
21. Malaka	3,50	3,30	5,82	0,63	2,42
Kota / Municipality					
1. Kota Kupang	3,80	3,17	-3,00	-1,54	0,54

Catatan/Note: ^xAngka Sementara/Preliminary figures

^{xx} Angka Sangat Sementara/Very preliminary figures

Sumber/Source: BPS, berbagai sensus, survei dan sumber lain / BPS-Statistics Indonesia, various census, survey, and other sources

Bab 14

Perbandingan antar Provinsi

National Comparison

Peringkat Indeks Pembangunan Manusia

Rank of Human Development Index

1

DKI Jakarta
81,65

2

DI Yogyakarta
80,64

3

Kalimantan Timur
77,44



Peringkat Jumlah Penduduk

Rank of Population

1

Jawa Barat
49,4 juta

2

Jawa Timur
41,1 juta

3

Jawa Barat
49,4 juta



Tabel
Table 14.1

Jumlah Penduduk Menurut Provinsi di Indonesia (ribu), 2018-2022

Population by Province in Indonesia (thousand), 2018-2022

Provinsi/Province		2018 ¹	2019 ¹	2020 ²	2021 ³	2022 ³
(1)		(2)	(3)	(4)	(5)	(6)
1.	Aceh	5 281,3	5 371,50	5 274,87	5 333,73	5 407,90
2.	Sumatera Utara	14 415,4	14 562,50	14 799,36	14 936,15	15 115,20
3.	Sumatera Barat	5 382,1	5 441,20	5 534,47	5 580,23	5 640,60
4.	Riau	6 814,9	6 971,70	6 394,09	6 493,60	6 614,40
5.	Jambi	3 570,3	3 624,60	3 548,23	3 585,12	3 631,10
6.	Sumatera Selatan	8 370,3	8 470,70	8 467,43	8 550,85	8 657,00
7.	Bengkulu	1 963,3	1 991,80	2 010,67	2 032,94	2 060,10
8.	Lampung	8 370,5	8 447,70	9 007,85	9 081,79	9 176,50
9.	Kep. Bangka Belitung	1 459,9	1 488,80	1 455,68	1 473,17	1 494,60
10.	Kepulauan Riau	2 136,5	2 189,70	2 064,56	2 118,24	2 179,80
11.	DKI Jakarta	10 467,6	10 557,80	10 562,09	10 609,68	10 680,00
12.	Jawa Barat	48 683,7	49 316,70	48 274,16	48 782,40	49 405,80
13.	Jawa Tengah	34 490,8	34 718,20	36 516,04	36 742,50	37 032,40
14.	DI Yogyakarta	3 802,9	3 842,90	3 668,72	3 712,90	3 761,90
15.	Jawa Timur	39 500,9	39 698,90	40 665,70	40 878,79	41 150,00
16.	Banten	12 689,7	12 927,30	11 904,56	12 061,48	12 252,00
17.	Bali	4 292,2	4 336,90	4 317,40	4 362,74	4 415,10
18.	Nusa Tenggara Barat	5 013,7	5 070,40	5 320,09	5 390,00	5 473,70
19.	Nusa Tenggara Timur	5 371,5	5 456,20	5 325,57	5 387,74	5 466,30
20.	Kalimantan Barat	5 001,7	5 069,10	5 414,39	5 470,80	5 541,40
21.	Kalimantan Tengah	2 660,2	2 714,90	2 669,97	2 702,17	2 741,10
22.	Kalimantan Selatan	4 182,7	4 244,10	4 073,58	4 122,58	4 182,10
23.	Kalimantan Timur	3 648,8	3 721,4	3 766,04	3 808,24	3 859,80
24.	Kalimantan Utara	716,4	742,2	701,81	713,62	727,80
25.	Sulawesi Utara	2 484,4	2 507,00	2 621,92	2 638,63	2 659,50
26.	Sulawesi Tengah	3 010,4	3 054,00	2 985,73	3 021,88	3 066,10
27.	Sulawesi Selatan	8 772,0	8 851,20	9 073,51	9 139,53	9 225,70
28.	Sulawesi Tenggara	2 653,7	2 704,70	2 624,88	2 659,16	2 701,70
29.	Gorontalo	1 185,5	1 202,60	1 171,68	1 180,95	1 192,70
30.	Sulawesi Barat	1 355,6	1 380,30	1 419,23	1 436,84	1 458,60
31.	Maluku	1 773,8	1 802,90	1 848,92	1 862,63	1 881,70
32.	Maluku Utara	1 232,6	1 255,80	1 282,94	1 299,18	1 319,30
33.	Papua Barat	937,5	959,6	1 134,07	1 156,84	1 183,30
34.	Papua	3 322,5	3 379,30	4 303,71	4 355,40	44 18,60
Indonesia		265 015,3	268 074,60	270 203,92	272 682,52	275 773,80

Sumber/Source: ¹ BPS, Proyeksi Penduduk Indonesia 2010–2035/BPS-Statistics Indonesia, Indonesia Population Projection 2010–2035

² Hasil Sensus Penduduk (SP) 2020 (September)/The Result of 2020 Population Census (September)

³ Hasil Proyeksi Penduduk Interim 2020–2023 (Pertengahan tahun/Juni)/The result of Interim Population Projection 2020–2023 (mid year/June)

Tabel
Table 14.2

Laju Pertumbuhan Produk Domestik Regional Bruto Atas Dasar Harga Konstan 2010 Menurut Provinsi di Indonesia (persen), 2018-2022

Rate of Growth of Gross Regional Domestic Products at Constant 2010 Prices by Province in Indonesia (percent), 2018-2022

Provinsi/Province	2018	2019	2020	2021 ^x	2022 ^{xx}
(1)	(2)	(3)	(4)	(5)	(6)
1. Aceh	4,61	4,14	-0,37	2,79	4,21
2. Sumatera Utara	5,18	5,22	-1,07	2,61	4,73
3. Sumatera Barat	5,14	5,01	-1,61	3,29	4,36
4. Riau	2,35	2,81	-1,13	3,36	4,55
5. Jambi	4,69	4,35	-0,51	3,69	5,13
6. Sumatera Selatan	6,01	5,69	-0,11	3,58	5,23
7. Bengkulu	4,97	4,94	-0,02	3,27	4,31
8. Lampung	5,23	5,26	-1,66	2,77	4,28
9. Kep. Bangka Belitung	4,45	3,32	-2,29	5,05	4,40
10. Kepulauan Riau	4,47	4,83	-3,80	3,43	5,09
11. DKI Jakarta	6,11	5,82	-2,39	3,56	5,25
12. Jawa Barat	5,65	5,02	-2,52	3,74	5,45
13. Jawa Tengah	5,30	5,36	-2,65	3,33	5,31
14. DI Yogyakarta	6,20	6,59	-2,67	5,58	5,15
15. Jawa Timur	5,47	5,53	-2,33	3,56	5,34
16. Banten	5,77	5,26	-3,39	4,49	5,03
17. Bali	6,31	5,60	-9,34	-2,46	4,84
18. Nusa Tenggara Barat	-4,50	3,90	-0,62	2,30	6,95
19. Nusa Tenggara Timur	5,11	5,25	-0,84	2,52	3,05
20. Kalimantan Barat	5,07	5,09	-1,82	4,80	5,07
21. Kalimantan Tengah	5,61	6,12	-1,41	3,59	6,45
22. Kalimantan Selatan	5,08	4,09	-1,82	3,48	5,11
23. Kalimantan Timur	2,64	4,70	-2,90	2,55	4,48
24. Kalimantan Utara	5,36	6,89	-1,09	3,98	5,34
25. Sulawesi Utara	6,00	5,65	-0,99	4,16	5,42
26. Sulawesi Tengah	20,60	8,83	4,86	11,70	15,17
27. Sulawesi Selatan	7,04	6,91	-0,71	4,64	5,09
28. Sulawesi Tenggara	6,40	6,50	-0,65	4,10	5,53
29. Gorontalo	6,49	6,40	-0,02	2,41	4,04
30. Sulawesi Barat	6,26	5,56	-2,34	2,57	2,30
31. Maluku	5,91	5,41	-0,91	3,05	5,11
32. Maluku Utara	7,86	6,25	5,39	16,79	22,94
33. Papua Barat	6,25	2,66	-0,76	-0,51	2,01
34. Papua	7,32	-15,74	2,39	15,16	8,97
Indonesia	5,17	5,02	-2,07	3,70	5,31

Sumber/Source: BPS, berbagai sensus, survei dan sumber lain/ BPS-Statistics Indonesia, various census, survey, and other sources

Tabel
Table 14.3

Laju Inflasi 90 Kota di Indonesia, 2018-2022
Inflation Rate of 90 Cities in Indonesia, 2018-2022

Kota Inflasi Inflation Municipality	2018	2019	2020	2021¹	2022¹
(1)	(2)	(3)	(4)	(5)	(6)
Meulaboh	0,96	4,28	4,24	2,07	6,56
Banda Aceh	1,93	1,38	3,46	2,41	6,00
Lhokseumawe	2,05	1,20	3,55	1,97	5,37
Sibolga	2,86	2,58	2,42	1,86	6,43
Pematang Siantar	2,15	1,54	2,78	2,12	6,16
Medan	1,00	2,43	1,76	1,70	6,10
Padang Sidempuan	2,22	2,15	3,27	1,49	6,40
Gunungsitoli	-	-	5,32	0,54	5,74
Padang	2,55	1,72	2,12	1,37	7,38
Bukittinggi	2,99	1,31	2,02	1,69	7,76
Tembilahan	2,64	2,40	3,30	1,09	4,82
Pekanbaru	2,54	2,56	2,24	1,55	7,04
Dumai	1,85	1,28	2,88	1,66	6,46
Bungo	2,46	2,61	2,32	1,65	6,04
Jambi	3,02	1,27	3,09	1,67	6,39
Palembang	2,78	2,06	1,50	1,84	5,95
Lubuklinggau	2,42	2,10	1,97	1,63	5,83
Bengkulu	2,35	2,91	0,89	2,42	5,92
Bandar Lampung	2,92	3,53	1,93	2,13	5,52
Metro	1,64	2,97	2,53	2,74	5,37
Tanjung Pandan	2,72	3,19	2,11	4,01	4,17
Pangkal Pinang	3,45	2,31	0,52	3,60	6,07
Batam	3,65	1,97	1,12	2,45	5,95
Tanjung Pinang	2,36	2,40	1,66	0,86	4,96
Jakarta	3,27	3,23	1,59	1,53	4,21
Bogor	3,69	3,02	2,18	1,93	5,82

Bersambung ke hal berikut / Continued to next page ...

Lanjutan Tabel/Continued Table14.3

Kota Inflasi Inflation Municipality	2018	2019	2020	2021¹	2022¹
(1)	(2)	(3)	(4)	(5)	(6)
Sukabumi	2,95	2,33	1,84	1,71	5,45
Bandung	3,76	2,78	1,75	1,65	7,45
Cirebon	2,80	2,00	1,16	1,81	4,86
Bekasi	4,23	4,28	2,81	1,61	5,37
Depok	2,86	3,29	1,78	1,81	6,06
Tasikmalaya	2,30	1,72	1,61	1,17	6,65
Cilacap	3,21	2,19	1,71	1,88	6,81
Purwokerto	2,98	2,28	1,90	2,18	6,49
Kudus	3,11	3,02	1,24	1,59	6,40
Surakarta	2,45	2,94	1,38	2,58	7,03
Semarang	2,76	2,93	1,49	1,49	4,99
Tegal	3,08	2,56	2,36	1,53	6,31
Yogyakarta	2,66	2,77	1,40	2,29	6,49
Jember	2,95	2,04	2,08	2,09	7,39
Banyuwangi	2,04	2,32	1,74	1,59	6,06
Sumenep	2,82	2,04	2,37	2,57	6,32
Kediri	1,97	1,83	1,93	1,64	5,76
Malang	2,98	1,93	1,42	1,75	6,45
Probolinggo	2,18	1,99	1,88	1,76	5,45
Madiun	2,71	2,20	1,86	2,00	5,80
Surabaya	3,03	2,21	1,33	2,71	6,59
Tangerang	2,73	3,54	1,18	1,81	4,56
Cilegon	3,78	3,06	2,62	2,19	5,86
Serang	3,46	3,31	1,91	2,23	7,22
Singaraja	1,88	2,42	2,48	2,39	4,63
Denpasar	3,40	2,37	0,55	2,01	6,44

Lanjutan Tabel/Continued Table 14.3

Kota Inflasi Inflation Municipality	2018	2019	2020	2021¹	2022¹
(1)	(2)	(3)	(4)	(5)	(6)
Mataram	3,15	1,76	0,58	2,28	6,18
Bima	3,22	2,27	0,64	1,57	6,39
Waingapu	–	–	1,51	1,28	3,54
Maumere	2,00	1,84	2,24	0,55	6,25
Kupang	3,23	0,50	0,29	1,86	7,07
Sintang	–	–	4,68	1,88	6,50
Pontianak	3,99	2,64	2,11	1,16	6,35
Singawang	3,18	1,08	2,72	2,55	5,96
Sampit	6,02	2,02	1,62	4,62	5,99
Palangkaraya	3,68	2,70	0,71	2,58	6,51
Kotabaru	–	–	1,44	2,68	8,65
Tanjung	2,60	2,15	2,05	2,43	5,01
Banjarmasin	2,63	4,15	1,67	2,54	6,98
Balikpapan	3,13	1,88	0,65	2,28	5,51
Samarinda	3,32	1,49	0,86	2,05	5,22
Tanjung Selor	–	–	1,96	2,33	7,98
Tarakan	5,00	1,47	1,15	2,83	3,93
Manado	3,83	3,52	-0,18	2,65	4,00
Kotamobagu	–	–	3,67	2,51	6,03
Luwuk	–	–	0,83	2,48	6,62
Palu	6,46	2,30	1,81	2,14	5,81
Bulukumba	3,85	2,25	2,30	2,16	4,12
Watampone	4,69	1,64	1,89	2,26	5,52
Makasar	3,48	2,43	2,13	2,26	5,81
Parepare	1,96	2,45	1,61	4,09	6,66
Palopo	4,19	1,91	1,21	2,96	5,13

Lanjutan Tabel/Continued Table 14.3

Kota Inflasi Inflation Municipality	2018	2019	2020	2021¹	2022¹
(1)	(2)	(3)	(4)	(5)	(6)
Kendari	2,55	3,22	1,37	3,05	7,11
Bau-bau	2,92	1,35	1,25	1,05	8,35
Gorontalo	2,15	2,87	0,81	2,59	5,15
Mamuju	1,80	1,43	1,78	4,39	4,85
Ambon	1,62	2,34	0,09	4,05	6,39
Tual	3,53	2,06	2,06	3,45	4,52
Ternate	4,12	2,02	2,13	2,38	3,37
Manokwari	6,02	4,76	-0,89	3,39	6,06
Sorong	4,95	1,01	1,17	3,49	3,26
Merauke	5,42	-0,65	1,06	1,68	4,90
Timika	-	-	4,12	2,09	5,93
Jayapura	6,70	0,60	0,75	1,70	5,81
Indonesia	3,13	2,72	1,68	1,87	5,51

Catatan/Note: ¹ IHK 90 kota (2018=100)/CPI 90 Cities (2018=100)

Sumber/Source: BPS, Survei Harga Konsumen/BPS-Statistics Indonesia, Consumer Price Survey

Tabel
Table 14.4**Jumlah Penduduk Miskin Menurut Provinsi di Indonesia (ribu),
2018-2022**
**Number of Poor Population by Province in Indonesia (thousand),
2018-2022**

Provinsi/Province	2018	2019	2020	2021	2022
(1)	(2)	(3)	(4)	(5)	(6)
1. Aceh	839,49	819,44	814,91	834,24	806,82
2. Sumatera Utara	1 324,98	1 282,04	1 283,29	1 343,86	1 268,19
3. Sumatera Barat	357,13	348,22	344,23	370,67	335,21
4. Riau	500,44	490,72	483,39	500,81	485,03
5. Jambi	281,69	274,32	277,80	293,86	279,37
6. Sumatera Selatan	1 068,27	1 073,74	1 081,58	1 113,76	1 044,69
7. Bengkulu	301,81	302,30	302,58	306,00	297,23
8. Lampung	1 097,05	1 063,66	1 049,32	1 083,93	1 002,41
9. Kep. Bangka Belitung	76,26	68,38	68,39	72,71	66,78
10. Kepulauan Riau	131,68	128,46	131,97	144,46	151,68
11. DKI Jakarta	373,12	365,55	480,86	501,92	502,04
12. Jawa Barat	3 615,79	3 399,16	3 920,23	4 195,34	4 070,98
13. Jawa Tengah	3 897,20	3 743,23	3 980,90	4 109,75	3 831,44
14. DI Yogyakarta	460,10	448,47	475,72	506,45	454,76
15. Jawa Timur	4 332,59	4 112,25	4 419,10	4 572,73	4 181,29
16. Banten	661,36	654,46	775,99	867,23	814,02
17. Bali	171,76	163,85	165,19	201,97	205,68
18. Nusa Tenggara Barat	737,46	735,96	713,89	746,66	731,94
19. Nusa Tenggara Timur	1 142,17	1 146,32	1 153,76	1 169,31	1 131,62
20. Kalimantan Barat	387,08	378,40	366,77	367,89	350,25
21. Kalimantan Tengah	136,93	134,59	132,94	140,04	145,10
22. Kalimantan Selatan	189,03	192,48	187,87	208,11	195,70
23. Kalimantan Timur	218,90	219,92	230,26	241,77	236,25
24. Kalimantan Utara	50,35	48,78	51,79	52,86	49,46
25. Sulawesi Utara	193,30	191,70	192,37	196,35	185,14
26. Sulawesi Tengah	420,20	410,36	398,73	404,44	388,35
27. Sulawesi Selatan	792,63	767,80	776,83	784,99	777,44
28. Sulawesi Tenggara	307,10	302,58	301,82	318,70	309,79
29. Gorontalo	198,51	186,03	185,02	186,29	185,44
30. Sulawesi Barat	151,78	151,40	152,02	157,19	165,72
31. Maluku	320,08	317,69	318,18	321,81	290,57
32. Maluku Utara	81,46	84,60	86,37	87,16	79,87
33. Papua Barat	214,47	211,50	208,58	219,07	218,78
34. Papua	917,63	926,36	911,37	920,44	922,12
Indonesia	25 949,80	25 144,72	26 424,02	27 542,77	26 161,16

Sumber/Source: BPS, Survei Sosial Ekonomi Nasional/ BPS-Statistics Indonesia, National Socio Economic

Tabel 14.5 **Indeks Pembangunan Manusia Menurut Provinsi di Indonesia, 2018-2022**
Table 14.5 **Human Development Index by Province in Indonesia, 2018-2022**

Provinsi/Province	2018	2019	2020	2021	2022
(1)	(2)	(3)	(4)	(5)	(6)
1. Aceh	71,19	71,90	71,99	72,18	72,80
2. Sumatera Utara	71,18	71,74	71,77	72,00	72,71
3. Sumatera Barat	71,73	72,39	72,38	72,65	73,26
4. Riau	72,44	73,00	72,71	72,94	73,52
5. Jambi	70,65	71,26	71,29	71,63	72,14
6. Sumatera Selatan	69,39	70,02	70,01	70,24	70,90
7. Bengkulu	70,64	71,21	71,40	71,64	72,16
8. Lampung	69,02	69,57	69,69	69,90	70,45
9. Kep. Bangka Belitung	70,67	71,30	71,47	71,69	72,24
10. Kepulauan Riau	74,84	75,48	75,59	75,79	76,46
11. DKI Jakarta	80,47	80,76	80,77	81,11	81,65
12. Jawa Barat	71,30	72,03	72,09	72,45	73,12
13. Jawa Tengah	71,12	71,73	71,87	72,16	72,79
14. DI Yogyakarta	79,53	79,99	79,97	80,22	80,64
15. Jawa Timur	70,77	71,50	71,71	72,14	72,75
16. Banten	71,95	72,44	72,45	72,72	73,32
17. Bali	74,77	75,38	75,50	75,69	76,44
18. Nusa Tenggara Barat	67,30	68,14	68,25	68,65	69,46
19. Nusa Tenggara Timur	64,39	65,23	65,19	65,28	65,90
20. Kalimantan Barat	66,98	67,65	67,66	67,90	68,63
21. Kalimantan Tengah	70,42	70,91	71,05	71,25	71,63
22. Kalimantan Selatan	70,17	70,72	70,91	71,28	71,84
23. Kalimantan Timur	75,83	76,61	76,24	76,88	77,44
24. Kalimantan Utara	70,56	71,15	70,63	71,19	71,83
25. Sulawesi Utara	72,20	72,99	72,93	73,30	73,81
26. Sulawesi Tengah	68,88	69,50	69,55	69,79	70,28
27. Sulawesi Selatan	70,90	71,66	71,93	72,24	72,82
28. Sulawesi Tenggara	70,61	71,20	71,45	71,66	72,23
29. Gorontalo	67,71	68,49	68,68	69,00	69,81
30. Sulawesi Barat	65,10	65,73	66,11	66,36	66,92
31. Maluku	68,87	69,45	69,49	69,71	70,22
32. Maluku Utara	67,76	68,70	68,49	68,76	69,47
33. Papua Barat	63,74	64,70	65,09	65,26	65,89
34. Papua	60,06	60,84	60,44	60,62	61,39
Indonesia	71,39	71,92	71,94	72,29	72,91

Sumber/Source: BPS, berbagai sensus, survei dan sumber lain/ BPS-Statistics Indonesia, various census, survey, and other sources

ST 2023
SENSUS PERTANIAN

BerAKHLAK

Berorientasi Pelayanan Akuntabel Kompeten
Harmonis Loyal Adaptif Kolaboratif

DATA

MENCERDASKAN BANGSA

— Enlighten The Nation —



BADAN PUSAT STATISTIK
PROVINSI NUSA TENGGARA TIMUR
BPS - Statistics of Nusa Tenggara Timur Province

Jl. R. Suprpto No. 5 Kupang - 85111
Telp. (0380) 826289, 821755; Fax. (0380) 833124
Website: ntt.bps.go.id; Email: bps5300@bps.go.id

ISSN 0215-2223

