

Katalog: 1102001.3372

# KOTA SURAKARTA DALAM ANGKA

*Surakarta Municipality in Figures*

# 2023



**BADAN PUSAT STATISTIK  
KOTA SURAKARTA**  
BPS - Statistics of Surakarta Municipality



# KOTA SURAKARTA DALAM ANGKA

*Surakarta Municipality in Figures*

# 2023



**KOTA SURAKARTA DALAM ANGKA**  
**Surakarta Municipality in Figures**  
**2023**

**ISSN:** 0215-6164

**No. Publikasi/Publication Number:** 33720.2309

**Katalog/Catalog:** 1102001.3372

**Ukuran Buku/Book Size:** 14,8 cm x 21 cm

**Jumlah Halaman/Number of Pages :** liv + 436 hal/pages

**Naskah/Manuscript:**

BPS Kota Surakarta

*BPS-Statistics of Surakarta Municipality*

**Penyunting/Editor:**

BPS Kota Surakarta

*BPS-Statistics of Surakarta Municipality*

**Desain Kover/Cover Design:**

BPS Kota Surakarta

*BPS-Statistics of Surakarta Municipality*

**Ilustrasi Kover/Cover Illustration:**

BPS Kota Surakarta

*BPS-Statistics of Surakarta Municipality*

**Diterbitkan oleh/Published by:**

©BPS Kota Surakarta

©BPS-Statistics of Surakarta Municipality

**Dicetak oleh/Printed by:**

BPS Kota Surakarta

*BPS-Statistics of Surakarta Municipality*

**Dilarang mengumumkan, mendistribusikan, mengomunikasikan, dan/atau menggandakan sebagian atau seluruh isi buku ini untuk tujuan komersil tanpa izin tertulis dari Badan Pusat Statistik.**

*Prohibited to announce, distribute, communicate, and/or copy part or all of this book for commercial purpose without permission from BPS-Statistics Indonesia.*

## **TIM PENYUSUN/TEAM MEMBERS**

### **Pengarah/Director**

Totok Tavirijanto, S.Si.

### **Penanggung Jawab/Persons in Charge**

Totok Tavirijanto, S.Si.

### **Penyunting/Editors**

Addy Wahyu Fitriadi S.S.T., M.T.I. • Christina Sugiyanti S.E., M.M. • Dra. M.A.B. Herminawati M.M. • Drs. Sutono • Epi Priyanto • Ir. Ernita Septiana, M.M. • Ir. Sigit Subiyantoro, M.M. • Leni Kurniawati, S.S.T., M.Si. • Upik Nurlaena, S.Si., M.Si.

### **Pengolah Data dan Penulis Naskah/Data Processing and Authors**

Afifah Imas Nugraheni, S.S.T. • Agung Tri Haryanto • Chomariah Fitriani, S.S.T., M.Si. • Citra Chintia Mutiara, S.S.T., M.Si. • Dewi Apriyanti, S.S.T. • Harsoyo Yulianto, S.E. • Kusuma Dewi Kris Andriyani, S.S.T., M.Si. • Rumpaka Sari Rahmani, S.S.T. • Sukartini, S.S.T. • Tanti Siti Rochmani, S.E., M.Si. • Tri Widyastuti • Untaryo, S.E. • Wahyu Pamungkasjati Handayaningrum, S.S.T.

### **Penata Letak/Layout Designers**

Rumpaka Sari Rahmani, S.S.T.



## **KONTRIBUTOR DATA/DATA CONTRIBUTOR**

1. Badan Kepegawaian dan Pengembangan Sumberdaya Manusia Kota Surakarta/*Civil Service Agency and Human Resources Development of Surakarta Municipality*
2. Badan Kesatuan Bangsa dan Politik Kota Surakarta/*National Unity and Politics Agency of Surakarta Municipality*
3. Badan Penanggulangan Bencana Daerah Kota Surakarta/*Regional Disaster Management Agency of Surakarta Municipality*
4. Badan Pengelolaan Keuangan dan Aset Kota Surakarta/*Financial and Asset Management Agency of Surakarta Municipality*
5. Badan Pertanahan Nasional Kota Surakarta/*National Land Agency of Surakarta Municipality*
6. BMKG Lanud Adi Soemarmo/*Meteorological, Climatological, and Geophysical Agency Lanud Adi Soemarmo*
7. Cabang Dinas Pendidikan Wilayah VII Prov. Jawa Tengah Kota Surakarta/*Branch of Region VII Education Office Central Java Provincial Education Office*
8. Cabang PT Angkasa Pura I Bandara Adi Soemarmo/*Branch PT Angkasa Pura I Adi Soemarmo Airport*
9. Dinas Administrasi Kependudukan dan Pencatatan Sipil Kota Surakarta/*Population and Registration Administration Office of Surakarta Municipality*
10. Dinas Kebudayaan dan Pariwisata Kota Surakarta/*Department of Culture and Tourism Office of Surakarta Municipality*
11. Dinas Kepemudaan dan Olahraga Kota Surakarta/*Youth and Sports Office of Surakarta Municipality*
12. Dinas Kesehatan Kota Surakarta/*Public Health Office of Surakarta Municipality*
13. Dinas Ketahanan Pangan dan Pertanian Kota Surakarta/*Department of Food Security and Agriculture Office of Surakarta Municipality*
14. Dinas Komunikasi, Informatika, Statistik dan Persandian Kota Surakarta/*Department of Communication, Informatics, Statistics, and Encryption Office of Surakarta Municipality*
15. Dinas Koperasi Usaha Kecil dan Menengah dan Perindustrian Kota Surakarta/*Cooperatives Small and Medium Enterprises and Industry Office of Surakarta Municipality*

16. Dinas Lingkungan Hidup Kota Surakarta/*Environmental Office of Surakarta Municipality*
17. Dinas Pekerjaan Umum dan Penataan Ruang Kota Surakarta/*Department of Public Works and Spatial Planning Office of Surakarta Municipality*
18. Dinas Pemadam Kebakaran Kota Surakarta/*Fire Department Office of Surakarta Municipality*
19. Dinas Pemberdayaan Perempuan dan Perlindungan Anak serta Pengendalian Penduduk dan Keluarga Berencana Kota Surakarta/*Women's Empowerment and Child Protection and Population Control and Family Planning Office of Surakarta Municipality*
20. Dinas Pendidikan Kota Surakarta/*Education Office of Surakarta Municipality*
21. Dinas Perdagangan Kota Surakarta/*Trade Office of Surakarta Municipality*
22. Dinas Perhubungan Kota Surakarta/*Regional Transportation Office of Surakarta Municipality*
23. Dinas Perpustakaan dan Kearsipan Kota Surakarta/*Library and Archives Office of Surakarta Municipality*
24. Dinas PU Bina Marga Balai Pelaksana Teknis Jalan Wilayah Surakarta/*Public Works of Highways Office Surakarta Municipality Regional Road Technical Implementation Center*
25. Dinas Sosial Kota Surakarta/*Social Office of Surakarta Municipality*
26. Dinas Tenaga Kerja Kota Surakarta/*Manpower Office of Surakarta Municipality*
27. Kantor Imigrasi Kota Surakarta/*Immigration Office of Surakarta Municipality*
28. Kantor Perwakilan Bank Indonesia Solo/*Central Bank of Indonesia Solo Representative Office*
29. Kementerian Agama Kota Surakarta/*Ministry of Religious Affairs of Surakarta Municipality*
30. Kementerian Pekerjaan Umum dan Perumahan Rakyat Direktorat Jenderal Bina Marga Balai Besar Pelaksanaan Jalan Nasional Jawa Tengah - D.I Yogyakarta - Surakarta/*Minister For Public Works and Human Settlements Directorate General of Highways National Road Implementation Center Central Java - D.I Yogyakarta - Surakarta*
31. Kepolisian Resor Kota Surakarta/*City Police of Surakarta Municipality*



32. Pengadilan Agama Surakarta Kelas I A/*Religion Courts of Surakarta Municipality Class I A*
33. Pengadilan Negeri Surakarta Kelas IA Khusus/*District Court of Surakarta Municipality*
34. Perusahaan Umum Daerah Air Minum Kota Surakarta/*Municipal Waterworks of Surakarta Municipality*
35. PMI Cabang Kota Surakarta/*Indonesia Red Cross of Surakarta Municipality*  
*Indonesia Red Cross of Surakarta Municipality*
36. PT (Persero) PLN APJ Surakarta/*PT (Persero) PLN APJ of Surakarta Municipality*
37. PT KAI Daerah Operasi VI Yogyakarta/*PT KAI VI Operation Area of Yogyakarta*
38. PT Pos Indonesia Kota Surakarta/*PT Pos Indonesia (Persero) of Surakarta Municipality*
39. Rumah Tahanan Kelas I Surakarta/*Class I Jail of Surakarta Municipality*
40. Satuan Polisi Pamong Praja Kota Surakarta/*Civil Service Police Unit of Surakarta Municipality*
41. Sekretariat Daerah Kota Surakarta/*Regional Secretariat of Surakarta Municipality*
42. Sekretariat DPRD Kota Surakarta/*Regional Representative Council of Surakarta Municipality*
43. Terminal Tirtonadi/*Tirtonadi Terminal*
44. Unit Pengelolaan Pendapatan Daerah (UPPD) Kota Surakarta/*Regional Revenue Management Unit of Surakarta Municipality*



# PETA WILAYAH KOTA SURAKARTA MAP OF SURAKARTA MUNICIPALITY

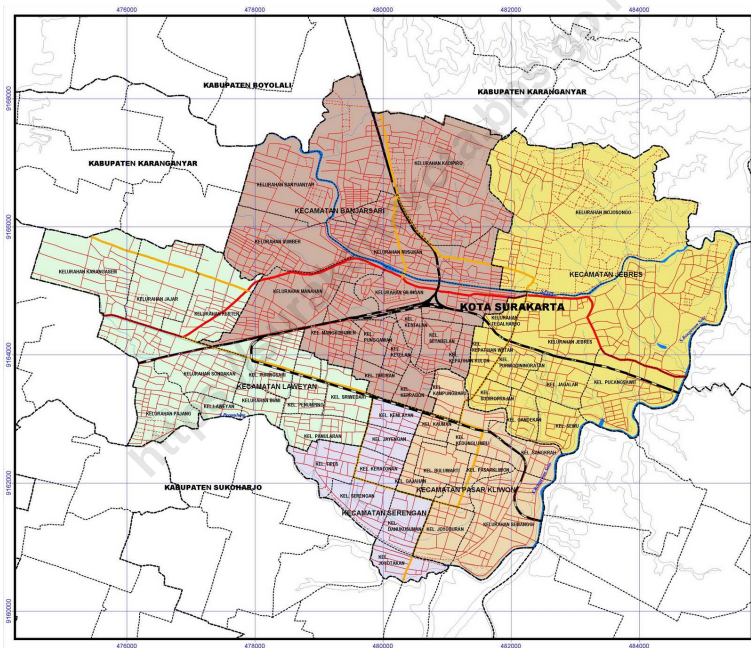



**KEPALA BPS KOTA SURAKARTA**  
**CHIEF STATISTICIAN OF SURAKARTA MUNICIPALITY**



**TOTOK TAVIRIJANTO, S.Si.**





## KATA PENGANTAR

Buku Kota Surakarta Dalam Angka 2023 merupakan publikasi rutin tahunan BPS Kota Surakarta. Publikasi ini memuat informasi statistik tentang geografi, iklim, pemerintahan, kependudukan, ketenagakerjaan, sosial, kesejahteraan rakyat, pertanian, industri, pertambangan, energi, pariwisata, transportasi, komunikasi, perbankan, koperasi, harga-harga, pengeluaran penduduk, perdagangan, dan sistem neraca regional. Data tersebut pada umumnya disajikan secara series serta dilengkapi dengan beberapa infografis.

Publikasi ini dapat terwujud berkat kerja sama dan partisipasi dari berbagai pihak. Kepada semua pihak yang telah memberikan kontribusi, kami sampaikan penghargaan dan terima kasih.

Semoga publikasi ini mampu memenuhi tuntutan kebutuhan data statistik, baik oleh instansi pemerintah, swasta, kalangan akademisi maupun masyarakat luas.

Surakarta, Februari 2023  
Kepala BPS  
Kota Surakarta

**Totok Tavirijanto, S.Si.**



## PREFACE

*Surakarta Municipality in Figures 2023 is an annual publication BPS-Statistics of Surakarta Municipality. This publication provides information on the geographics, climate, government, population, employment, agriculture, social, welfare, industry, mining, energy, tourism, transportation, communication, banking, cooperative, prices, population expenditure, trade and system of regional accounts. Data generally are presented in a series and supplemented with several infographic.*

*This publication has been possible due to the assistance and contribution of various government institutions and private organizations. To all parties who have been involved in the completion of this publication, we would like to express our high appreciation and gratitude.*

*Hopefully, this publication could be advantageous for users and those who interested in statistical information.*

Surakarta, Februari 2023  
Chief Statistician of  
Surakarta Municipality

**Totok Tavirijanto, S.Si.**



## DAFTAR ISI / CONTENTS

	Halaman Page
Kata Pengantar/ <i>Preface</i> .....	xiii
Daftar Isi/ <i>Contents</i> .....	xv
Daftar Tabel/ <i>List of Tables</i> .....	xvii
Penjelasan Umum/ <i>Explanatory Notes</i> .....	xlvii
Daftar Singkatan/ <i>List of Abbreviations</i> .....	xlix
Statistik Kunci/ <i>Key Statistics</i> .....	li
1. Geografi dan Iklim/ <i>Geography and Climate</i> .....	1
2. Pemerintahan/ <i>Government</i> .....	13
3. Penduduk dan Ketenagakerjaan/ <i>Population and Employment</i> .....	41
4. Sosial dan Kesejahteraan Rakyat/ <i>Social and Welfare</i> .....	75
5. Pertanian, Kehutanan, Peternakan, dan Perikanan/ <i>Agriculture, Forestry, Livestock, and Fishery</i> .....	197
6. Industri, Pertambangan, dan Energi/ <i>Industry, Mining, and Energy</i> .....	277
7. Pariwisata/ <i>Tourism</i> .....	291
8. Transportasi dan Komunikasi/ <i>Transportation and Communication</i> .....	305
9. Perbankan, Koperasi, dan Harga-harga/ <i>Banking, Cooperative, and Prices</i> .....	343
10. Pengeluaran Penduduk/ <i>Population Expenditure</i> .....	373
11. Perdagangan/ <i>Trade</i> .....	381
12. Sistem Neraca Regional/ <i>System of Regional Accounts</i> .....	391
13. Perbandingan Antarkabupaten/kota/ <i>Regency/Municipal Comparison..</i>	419



## DAFTAR TABEL/LIST OF TABLES

Halaman  
Page

<b>1.</b>	<b>GEOGRAFI DAN IKLIM/GEOGRAPHY AND CLIMATE</b>	
<b>1.1</b>	<b>KEADAAN GEOGRAFI</b>	
	<b>GEOGRAPHY CONDITION</b>	
1.1.1	Luas Daerah dan Jumlah Pulau Menurut Kecamatan di Kota Surakarta, 2022 <i>Total Area and Number of Islands by Subdistrict in Surakarta Municipality, 2022</i> .....	3
1.1.2	Tinggi Wilayah dan Jarak ke Ibukota Menurut Kecamatan di Kota Surakarta, 2022 <i>Altitude and Distance to the Capital of Municipality by Subdistrict in Surakarta Municipality, 2022</i> .....	5
1.1.3	Jumlah Sertifikat Yang Ditebitkan Kantor Pertanahan Per Jenis Hak Menurut Kecamatan di Kota Surakarta, 2022 <i>Number of Certificates Issued by Land Office Per Type of Rights by Subdistrict in Surakarta Municipality, 2022</i> .....	6
<b>1.2</b>	<b>KEADAAN IKLIM</b>	
	<b>CLIMATE CONDITION</b>	
1.2.1	Pengamatan Unsur Iklim Menurut Bulan di Stasiun Adisumarmo Surakarta, 2022 <i>Observation of Climate Elements By Months at Adisumarmo Surakarta Station, 2022</i> .....	8
<b>2.</b>	<b>PEMERINTAHAN/GOVERNMENT</b>	
<b>2.1</b>	<b>WILAYAH ADMINISTRATIF</b>	
	<b>ADMINISTRATIVE AREA</b>	
2.1.1	Jumlah Kelurahan Menurut Kecamatan di Kota Surakarta, 2018-2022 <i>Number of Kelurahan by Subdistrict in Surakarta Municipality, 2018–2022</i> .....	16

2.1.2	Jumlah RT dan RW Menurut Kecamatan di Kota Surakarta, 2021-2022 <i>Number of Neighbourhood and Hamlet by Subdistrict in Surakarta Municipality, 2021-2022.....</i>	17
<b>2.2</b>	<b>DEWAN PERWAKILAN RAKYAT DAERAH</b> <b>REGIONAL HOUSE OF REPRESENTATIVE</b>	
2.2.1	Jumlah Anggota Dewan Perwakilan Rakyat Daerah Menurut Partai Politik dan Jenis Kelamin di Kota Surakarta, 2022 <i>Number of Regional House of Representatives's Members by Political Parties and Sex in Surakarta Municipality 2022.....</i>	18
2.2.2	Jumlah Rapat DPRD Kota Surakarta Menurut Jenis Rapat, 2018-2022 <i>Number of Parliament Meetings by Type of Meeting, 2018-2022 .....</i>	19
2.2.3	Jumlah Peninjauan ke Luar Daerah Tiap Komisi DPRD Kota Surakarta Menurut Bulan, 2022 <i>Number of Observation to Other Regency by Commission of Surakarta Parliament by Month, 2022 .....</i>	20
2.2.4	Produk DPRD di Kota Surakarta Menurut Jenis Keputusan, 2022 <i>Products of Representative Council of Surakarta Municipality by Decision Types, 2022.....</i>	21
2.2.5	Produk Hukum di Kota Surakarta Dirinci Menurut Jenis Keputusan dan Bulan, 2022 <i>Legal Products in Surakarta Municipality Specified by Type of Decision and Months, 2022 .....</i>	22
<b>2.3</b>	<b>SUMBER DAYA MANUSIA</b> <b>HUMAN RESOURCES</b>	
2.3.1	Jumlah Pegawai Negeri Sipil Menurut Jabatan dan Jenis Kelamin di Kota Surakarta, Desember 2021 dan Desember 2022 <i>Number of Civil Servants by Occupation and Sex in Surakarta Municipality, December 2021 and December 2022 .....</i>	23
2.3.2	Jumlah Pegawai Negeri Sipil Menurut Tingkat Pendidikan dan Jenis Kelamin di Kota Surakarta, Desember 2021 dan Desember 2022 <i>Number of Civil Servants by Educational Level and Sex in Surakarta Municipality, December 2021 and December 2022.....</i>	25

2.3.3	Jumlah Pegawai Negeri Sipil Menurut Tingkat Kepangkatan dan Jenis Kelamin di Kota Surakarta, Desember 2021 dan Desember 2022 <i>Number of Civil Servants by Hierarchy and Sex in Surakarta Municipality, December 2021 and December 2022.....</i>	27
2.3.4	Jumlah Pegawai Negeri Sipil di Lingkungan Pemerintah Kota Surakarta Menurut Dinas/Instansi Pemerintah dan Jenis Kelamin di Kota Surakarta, 2022 <i>Number of Civil Servants by Institution/Office and Sex in Surakarta Municipality, 2022.....</i>	29
2.3.5	Jumlah Pegawai Negeri Sipil di Lingkungan Pemerintah Kota Surakarta Menurut Dinas/Instansi Pemerintah dan Tingkat Pendidikan di Kota Surakarta, 2022 <i>Number of Civil Servants by Institution/Office and Education Level in Surakarta Municipality, 2022.....</i>	31
2.3.6	Jumlah Petugas Linmas Menurut Kecamatan dan Jenis Kelamin di Kota Surakarta, 2022 <i>Number of Civilian Defense Units by Subdistrict and Sex in Surakarta Municipality, 2022.....</i>	34
<b>2.4</b>	<b>KEUANGAN PEMERINTAH</b> <b>GOVERNMENT FINANCE</b>	
2.4.1	Realisasi Pendapatan Pemerintah Kota Surakarta Menurut Jenis Pendapatan, 2021–2022 <i>Actual Government Revenues of Surakarta Municipality by Kind of Revenues, 2021–2022.....</i>	35
2.4.2	Realisasi Belanja Pemerintah Kota Surakarta Menurut Jenis Belanja, 2021–2022 <i>Actual Government Expenditures of Surakarta Municipality by Kind of Expenditures, 2021–2022.....</i>	36
2.4.3	Target dan Realisasi Pendapatan Asli Daerah Kota Surakarta, 2011-2022 <i>Target and Realization of Surakarta Municipality Regional Revenue, 2011-2022.....</i>	37

2.4.4	Realisasi Pembiayaan Daerah Kota Surakarta, 2021–2022 <i>Regional Financing Realization of Surakarta Municipality, 2021–2022</i> .....	38
2.4.5	Realisasi Sisa Lebih Anggaran (SiLPA) Kota Surakarta, 2021–2022 <i>Realization of Budget Surplus (SiLPA) of Surakarta Municipality, 2021 - 2022</i> .....	39
<b>3.</b>	<b>PENDUDUK DAN KETENAGAKERJAAN/ POPULATION AND EMPLOYMENT</b>	
<b>3.1</b>	<b>PENDUDUK POPULATION</b>	
3.1.1	Penduduk, Laju Pertumbuhan Penduduk, Distribusi Persentase Penduduk, Kepadatan Penduduk, Rasio Jenis Kelamin Penduduk Menurut Kecamatan di Kota Surakarta, 2022 <i>Population, Population Growth Rate, Percentage Distribution of Population, Population Density, and Population Sex Ratio by Subdistrict in Surakarta Municipality, 2022</i> .....	49
3.1.2	Jumlah Penduduk Menurut Kelompok Umur dan Jenis Kelamin di Kota Surakarta, 2022 <i>Population by Age Groups and Sex in Surakarta Municipality, 2022</i> .....	52
3.1.3	Jumlah Permohonan Ijin Tinggal Tetap Warga Negara Asing Menurut Kebangsaan yang Tercatat di Imigrasi Surakarta, 2022 <i>Number of Permanent Stay Permit Application by Nationality Under Licensed from Surakarta Municipality Immigration Office, 2022</i> .....	53
3.1.4	Jumlah Permohonan Ijin Tinggal Terbatas Warga Negara Asing Menurut Kebangsaan yang Tercatat di Kantor Imigrasi Kota Surakarta, 2022 <i>Number of Limited Stay Permit Application by Nationality Under Licensed from Surakarta Municipality Immigration Office, 2022</i> .....	55

**3.2 KETENAGAKERJAAN**

**EMPLOYMENT**

3.2.1	Jumlah Penduduk Berumur 15 Tahun Ke atas Menurut Jenis Kegiatan Selama Seminggu yang Lalu dan Jenis Kelamin di Kota Surakarta, 2022 <i>Population Aged 15 Years and Over by Type of Activity During The Previous Week and Sex in Surakarta Municipality, 2022.....</i>	59
3.2.2	Penduduk Berumur 15 Tahun ke Atas Menurut Pendidikan Tertinggi yang Ditamatkan dan Jenis Kegiatan Selama Seminggu yang Lalu di Kota Surakarta, 2022 <i>Population 15 Years of Age and Over by Educational Attainment and Type of Activity During the Previous Week in Surakarta Municipality, 2022.....</i>	60
3.2.3	Penduduk Berumur 15 Tahun Ke Atas yang Bekerja Selama Seminggu yang Lalu Menurut Status Pekerjaan Utama dan Jenis Kelamin di Kota Surakarta, 2022 <i>Population 15 Years of Age and Over who Worked During The Previous Week by Main Employment Status and Sex in Surakarta Municipality, 2022.....</i>	62
3.2.4	Penduduk Berumur 15 Tahun Ke Atas yang Bekerja Selama Seminggu yang Lalu Menurut Status Pekerjaan Utama dan Pendidikan Tertinggi Yang Ditamatkan di Kota Surakarta, 2022 <i>Population 15 Years of Age and Over who Worked During The Previous Week by Main Employment Status and Educational Attainment in Surakarta Municipality, 2022.....</i>	63
3.2.5	Jumlah Penduduk Berumur 15 Tahun ke Atas yang Bekerja Selama Seminggu yang Lalu Menurut Jumlah Jam Kerja Seluruhnya dan Jenis Kelamin di Kota Surakarta, 2022 <i>Population 15 Years of Age and Over Who Worked During the Previous Week by Total Working Hours and Sex in Surakarta Municipality, 2022.....</i>	64
3.2.6	Jumlah Penduduk Berumur 15 Tahun ke Atas yang Bekerja Menurut Kelompok Umur dan Jumlah Jam Kerja Seluruhnya di Kota Surakarta, 2022 <i>Population 15 Years of Age and Over Who Worked by Age Group and Total Working Hours in Surakarta Municipality, 2022.....</i>	65

3.2.7	Pencari Kerja Terdaftar, Lowongan Kerja Terdaftar, dan Penempatan/Pemenuhan Tenaga Kerja Menurut Kecamatan dan Jenis Kelamin di Kota Surakarta, 2022 <i>Number of Registered Job Applicants, Registered Job Vacancies, and Placement of Workers by Sub Districts and Sex in Surakarta Municipality, 2022</i> .....	66
3.2.8	Pencari Kerja Terdaftar Menurut Pendidikan Tertinggi yang Ditamatkan dan Jenis Kelamin di Kota Surakarta, 2022 <i>Number of Registered Job Applicants by Educational Attainment and Sex in Surakarta Municipality, 2022</i> .....	69
3.2.9	Jumlah Pemegang Surat Ijin Bekerja Bagi Orang Asing di Kota Surakarta, 2022 <i>Number of Job Permission for Foreigner in Surakarta Municipality, 2022</i> .....	70
3.2.10	Jumlah Lowongan Kerja di Kota Surakarta, 2022 <i>Number of Job Application in Surakarta Municipality, 2022</i> .....	72
3.2.11	Besaran Upah Minimum Kota (UMK) Surakarta, 2010-2022 <i>Surakarta Municipality Minimum Wage, 2010-2022</i> .....	73
<b>4.</b>	<b>SOSIAL DAN KESEJAHTERAAN RAKYAT/SOCIAL AND WELFARE</b>	
<b>4.1</b>	<b>PENDIDIKAN</b>	
	<b>EDUCATION</b>	
4.1.1	Jumlah Sekolah, Guru, dan Murid Taman Kanak-Kanak (TK) di Bawah Kementerian Pendidikan dan Kebudayaan Menurut Kecamatan di Kota Surakarta, 2021/2022 dan 2022/2023 <i>Number of Schools, Teachers, and Pupils in Kindergarten Under The Ministry of Education and Culture by Subdistrict in Surakarta Municipality, 2021/2022 and 2022/2023</i> .....	85
4.1.2	Jumlah Sekolah, Guru, dan Murid Raudatul Athfal (RA) di Bawah Kementerian Agama Menurut Kecamatan di Kota Surakarta, 2021/2022 dan 2022/2023 <i>Number of Schools, Teachers, and Pupils in Raudatul Athfal (RA) Under The Ministry of Religious Affairs by Subdistrict in Surakarta Municipality, 2021/2022 and 2022/2023</i> .....	88



4.1.3	<p>Jumlah Sekolah, Guru, dan Murid Sekolah Dasar (SD) di Bawah Kementerian Pendidikan dan Kebudayaan Menurut Kecamatan di Kota Surakarta, 2021/2022 dan 2022/2023 <i>Number of Schools, Teachers, and Pupils in Primary Schools Under The Ministry of Education and Culture by Subdistrict in Surakarta Municipality, 2021/2022 and 2022/2023</i> .....</p>	89
4.1.4	<p>Jumlah Sekolah, Guru, dan Murid Madrasah Ibtidaiyah (MI) di Bawah Kementerian Agama Menurut Kecamatan Menurut Kecamatan di Kota Surakarta, 2021/2022 dan 2022/2023 <i>Number of Schools, Teachers, and Pupils in Madrasah Ibtidaiyah (MI) Under The Ministry of Religious Affairs by Subdistrict in Surakarta Municipality, 2021/2022 and 2022/2023</i> .....</p>	92
4.1.5	<p>Jumlah Sekolah, Guru, dan Murid Sekolah Menengah Pertama (SMP) di Bawah Kementerian Pendidikan dan Kebudayaan Menurut Kecamatan di Kota Surakarta, 2021/2022 dan 2022/2023 <i>Number of Schools, Teachers, and Pupils in Lower Secondary Schools Under The Ministry of Education and Culture by Subdistrict in Surakarta Municipality, 2021/2022 and 2022/2023</i>.....</p>	95
4.1.6	<p>Jumlah Sekolah, Guru, dan Murid Madrasah Tsanawiyah (MTs) di Bawah Kementerian Agama Menurut Kecamatan di Kota Surakarta, 2021/2022 dan 2022/2023 <i>Number of Schools, Teachers, and Pupils in Madrasah Tsanawiyah (MTs) Under The Ministry of Religious Affairs by Subdistrict in Surakarta Municipality, 2021/2022 and 2022/2023</i>.....</p>	98
4.1.7	<p>Jumlah Sekolah, Guru, dan Murid Sekolah Menengah Atas (SMA) di Bawah Kementerian Pendidikan dan Kebudayaan Menurut Kecamatan di Kota Surakarta, 2021/2022 dan 2022/2023 <i>Number of Schools, Teachers, and Pupils in Upper Secondary Schools Under The Ministry of Education and Culture by Subdistrict in Surakarta Municipality, 2021/2022 and 2022/2023</i>.....</p>	101
4.1.8	<p>Jumlah Sekolah, Guru, dan Murid Sekolah Menengah Kejuruan (SMK) di Bawah Kementerian Pendidikan dan Kebudayaan Menurut Kecamatan di Kota Surakarta, 2021/2022 dan 2022/2023 <i>Number of Schools, Teachers, and Pupils in Vocational High Schools Under The Ministry of Education and Culture by Subdistrict in Surakarta Municipality, 2021/2022 and 2022/2023</i>.....</p>	104

4.1.9	Jumlah Sekolah, Guru, dan Murid Madrasah Aliyah (MA) di Bawah Kementerian Agama Menurut Kecamatan di Kota Surakarta, 2021/2022 dan 2022/2023 <i>Number of Schools, Teachers, and Pupils in Madrasah Aliyah (MA) Under the Ministry of Religious Affairs by Subdistrict in Surakarta Municipality, 2021/2022 and 2022/2023</i> .....	107
4.1.10	Jumlah Desa <sup>1</sup> /Kelurahan yang Memiliki Fasilitas Sekolah Menurut Kecamatan dan Tingkat Pendidikan di Kota Surakarta, 2019-2021 <sup>x</sup> <i>Number of Villages<sup>1</sup> Having Educational Facilities by Subdistrict and Educational Level di Kota Surakarta, 2019-2021<sup>x</sup></i> .....	110
4.1.11	Angka Partisipasi Murni (APM) dan Angka Partisipasi Kasar (APK) Menurut Jenjang Pendidikan di Kota Surakarta, 2021 dan 2022 <i>Net Participation Rates and Gross Participation Rates by Educational Level in Surakarta Municipality, 2021 and 2022</i> .....	115
4.1.12	Persentase Penduduk Berumur 15 Tahun ke Atas yang Melek Huruf Menurut Kelompok Umur di Kota Surakarta, 2021 dan 2022 <i>Percentage of Literate People Aged 15 Years and Over by Age Group in Surakarta Municipality, 2021 and 2022</i> .....	116
<b>4.2</b>	<b>KESEHATAN</b> <b>HEALTH</b>	
4.2.1	Jumlah Desa <sup>1</sup> /Kelurahan Yang Memiliki Sarana Kesehatan Menurut Kecamatan di Kota Surakarta, 2019-2021 <sup>x</sup> <i>Number of Villages<sup>1</sup> Having Health Facilities by Subdistrict in Surakarta Municipality, 2019-2021<sup>x</sup></i> .....	117
4.2.2	Persentase Penduduk yang Mempunyai Keluhan Kesehatan Selama Sebulan Terakhir <sup>1</sup> Menurut Jenis Kelamin di Kota Surakarta, 2018-2022 <i>Percentage of People Who Had Health Complaint During a Month Prior<sup>1</sup> to The Survey by Sex in Surakarta Municipality, 2018-2022</i> .....	123
4.2.3	Jumlah Tenaga Kesehatan Menurut Kecamatan di Kota Surakarta, 2022 <i>Number of Health Human Resources by Subdistrict in Surakarta Municipality, 2022</i> .....	124

4.2.4	Jumlah Rumah Sakit Umum, Rumah Sakit Khusus, Puskesmas, Klinik Pratama, dan Posyandu Menurut Kecamatan di Kota Surakarta, 2021 dan 2022 <i>Number of General Hospital, Specialized Hospital, Public Health Center, Primary Clinic, and Integrated Health Post by Subdistrict in Surakarta Municipality, 2021 and 2022.....</i>	126
4.2.5	Jumlah Kasus Penyakit Menurut Kecamatan dan Jenis Penyakit di Kota Surakarta, 2021-2022 <i>Number of Disease Cases by Sub District and Type of Disease in Surakarta Municipality, 2021-2022 .....</i>	129
4.2.6	Jumlah Pasangan Usia Subur (PUS) dan Metode Kontrasepsi Menurut Kecamatan di Kota Surakarta, 2022 <i>Number of Eligible Couples and Contraception Method by Subdistrict in Surakarta Municipality, 2022.....</i>	133
<b>4.3</b>	<b>AGAMA DAN SOSIAL LAINNYA</b> <b>RELIGION AND OTHER SOCIAL AFFAIRS</b>	
4.3.1	Jumlah Penduduk <sup>1</sup> Menurut Kecamatan dan Agama yang Dianut di Kota Surakarta, 2022 <i>Population by Subdistrict and Religion in Surakarta Municipality, 2022 .....</i>	135
4.3.2	Jumlah Tempat Peribadatan Menurut Kecamatan di Kota Surakarta, 2022 <i>Number of Places of Worship by Subdistrict and Religion in Surakarta Municipality, 2022.....</i>	136
4.3.3	Jumlah Desa <sup>1</sup> /Kelurahan yang Mengalami Bencana Alam <sup>2</sup> Menurut Kecamatan di Kota Surakarta, 2019– 2021 <sup>x</sup> <i>Number of Villages<sup>1</sup> that Had Natural Disaster by Subdistrict in Surakarta Municipality, 2019– 2021<sup>x</sup> .....</i>	137
4.3.4	Jumlah Jemaah Haji yang Diberangkatkan ke Tanah Suci Mekah Menurut Kecamatan di Kota Surakarta, 2022 <i>Number of Hajj Pilgrims Departured to the Holyland of Mecca by Sub District, 2022.....</i>	140

4.3.5	Jumlah Peristiwa Nikah Menurut Kecamatan di Kota Surakarta, 2022 <i>Number of Marriage Events by Sub District in Surakarta Municipality, 2022</i> .....	141
4.3.6	Jumlah Talak dan Cerai Menurut Kecamatan di Kota Surakarta, 2022 <i>Number of Divorces by Sub District in Surakarta Municipality, 2022</i> .....	142
4.3.7	Jumlah Perceraian Menurut Faktor dan Kecamatan di Kota Surakarta, 2022 <i>Number of Divorces by Factors and Sub District in Surakarta Municipality, 2022</i> .....	143
4.3.8	Jumlah Kejahatan yang Dilaporkan, Risiko Penduduk Terkena Kejahatan per 1.000 Penduduk, Persentase Penyelesaian Kejahatan, dan Selang Waktu Terjadinya Kejahatan Menurut Kecamatan di Kota Surakarta, 2020-2022 <i>Crime Total, Crime Rate per 1.000 Population, Clearance Rate, and Crime Clock by Sub District in Surakarta Municipality, 2020-2022</i> .....	146
4.3.9	Jumlah Kejadian Bencana Alam Menurut Kecamatan di Kota Surakarta, 2022 <i>Number of Natural Disaster Events by Sub District in Surakarta Municipality, 2022</i> .....	147
4.3.10	Jumlah Korban yang Diakibatkan Bencana Alam Menurut Kecamatan di Kota Surakarta, 2022 <i>Number of Victims Due to Natural Disaster by Subdistricts in Surakarta Municipality, 2022</i> .....	149
4.3.11	Jumlah Kerusakan Rumah yang Diakibatkan Bencana Alam Menurut Kecamatan di Kota Surakarta, 2021 dan 2022 <i>Number of Damaged Houses Due to Natural Disaster by Sub District in Surakarta Municipality, 2021 and 2022</i> .....	154
4.3.12	Jumlah Penerima Bantuan (Kepala Keluarga) dan Anggaran Bantuan Sosial Pangan Menurut Kecamatan di Kota Surakarta, 2022 <i>Number of Aid Recipients (Head of Household) and Food Social Assistance Budget by Sub District in Surakarta Municipality, 2022</i> .....	156

4.3.13	Jumlah Peristiwa Kebakaran dan Jenis yang Terbakar Menurut Bulan di Kota Surakarta, 2022 <i>Numbers of Fire Incident and Fire Objects by Months in Surakarta Municipality, 2022.....</i>	157
4.3.14	Jumlah Peristiwa Kebakaran dan Penyebab Terjadinya Kebakaran Menurut Bulan di Kota Surakarta, 2022 <i>Numbers of Fire Incident dan Causes of Fire by Months in Surakarta Municipality, 2022.....</i>	158
4.3.15	Jumlah Peristiwa Kebakaran, Korban (Jiwa), dan Taksiran Kerugian (Ribu Rupiah) Menurut Bulan di Kota Surakarta, 2022 <i>Number of Fires Incident, Casualties (People), and Estimated Losses (Thousands Rupiah) by Months in Surakarta Municipality, 2022.....</i>	159
4.3.16	Jumlah Fasilitas Perlindungan Sosial Menurut Kecamatan di Kota Surakarta, 2022 <i>Number of Social Secure Facilities by Subdistrict in Surakarta Municipality, 2022.....</i>	160
4.3.17	Jumlah Penyandang Tuna Sosial Menurut Jenis dan Kecamatan di Kota Surakarta, 2022 <i>Number of Social Handicap by Type and Sub District in Surakarta Municipality, 2022.....</i>	161
4.3.18	Jumlah Akta Kelahiran <sup>1</sup> yang Diterbitkan oleh Dinas Kependudukan dan Catatan Sipil Kota Surakarta, 2022 <i>Number of Birth Certificate<sup>1</sup> Issued In Surakarta Municipality, 2022 .....</i>	163
4.3.19	Jumlah Akta Kematian <sup>1</sup> yang Diterbitkan oleh Dinas Kependudukan dan Catatan Sipil Kota Surakarta, 2022 <i>Number of Death Certificate<sup>1</sup> Issued In Surakarta Municipality, 2022 ...</i>	164
4.3.20	Jumlah Akta Perkawinan yang Diterbitkan oleh Dinas Kependudukan dan Catatan Sipil Kota Surakarta, 2022 <i>Number of Marriage Certificate<sup>1</sup> Issued In Surakarta Municipality, 2022 .....</i>	165
4.3.21	Jumlah Akta Perceraian <sup>1</sup> yang Diterbitkan oleh Dinas Kependudukan dan Catatan Sipil Kota Surakarta, 2022 <i>Number of Divorce Certificate<sup>1</sup> Issued In Surakarta Municipality, 2022.</i>	166

4.3.22	Jumlah Kartu Identitas Anak <sup>1</sup> yang Diterbitkan oleh Dinas Kependudukan dan Catatan Sipil Kota Surakarta, 2022 <i>Number of Child Identity Card<sup>1</sup> Issued In Surakarta Municipality, 2022</i>	167
4.3.23	Jumlah Pelayanan yang Diterbitkan oleh Dinas Kependudukan dan Catatan Sipil Kota Surakarta, 2020–2022 <i>Number of Services Issued by Department of Population and Civil Registration of Surakarta Municipality, 2020–2022</i> .....	168
4.3.24	Jumlah Perkara Perdata Menurut Bulan di Pengadilan Negeri Kota Surakarta, 2022 <i>Number of Civil Cases by Month in Surakarta Municipality Court, 2022</i> .....	169
4.3.25	Jumlah Perkara Pidana Menurut Bulan di Pengadilan Negeri Kota Surakarta, 2022 <i>Number of Criminal Cases by Month in Surakarta Municipality District Court, 2022</i> .....	172
4.3.26	Rekapitulasi Jumlah Narapidana dan Anak Pidana Berdasarkan Tindak Pidana di Rutan Kelas I Kota Surakarta, Desember 2022 <i>Recapitulation of Number of Prisoners and Criminal Children by Criminal Act in Class I Jail of Surakarta Municipality, December 2022</i> ...	176
4.3.27	Rekapitulasi Jumlah Tahanan Berdasarkan Jenis Tindak Pidana, Desember 2022 <i>Number of Prisoners Recapitulation Based on Types of Crimes, December 2022</i> .....	179
4.3.28	Jumlah Donor Darah Lengkap Berdasarkan Jenis Penerimaan di PMI Kota Surakarta, 2022 <i>Receiving Blood of Indonesian Red Cross of Surakarta Municipality, 2022</i> .....	182
4.3.29	Jumlah Pemakaian Kantong Darah Menurut Jenis Penggunaan di PMI Kota Surakarta, 2022 <i>Blood Use by Unit of Indonesian Red Cross of Surakarta Municipality, 2022</i> .....	183
4.3.30	Jumlah Kecelakaan Lalu Lintas, Korban (Jiwa) dan Kerugian Material (Ribu Rupiah) di Kota Surakarta, 2022 <i>Number of Accident, Casualties (People), and Material Losses (Thousands Rupiah) by Months in Surakarta Municipality, 2022</i> .....	184

4.3.31	Jumlah Ormas, LSM, dan Yayasan di Kota Surakarta, 2022 <i>Number of CSO, NGO and foundations in Surakarta Municipality, 2022</i> .....	185
4.3.32	Jumlah Gugus Depan dan Anggota yang Sudah Dilantik di Kota Surakarta, 2016–2022 <i>Number of Scout and The Members in Surakarta Municipality, 2016–2022</i> .....	186
4.3.33	Jumlah Pengunjung Perpustakaan Kota Surakarta Menurut Jenis Kelamin, 2019–2022 <i>Number of Library Visitor by Sex In Surakarta Municipality, 2019–2022</i>	188
4.3.34	Jumlah Koleksi Buku dan Media Lainnya Perpustakaan Kota Surakarta, 2021 dan 2022 <i>Number of Books and Other Media Collections in Surakarta Municipality Library, 2021 and 2022</i> .....	189
4.3.35	Produksi Sampah dan Sarana Pembersih Sampah di Kota Surakarta, 2020–2022 <i>Production of Garbage and Garbage Facilities In Surakarta Municipality, 2020–2022</i> .....	190
4.3.36	Volume Sampah Per Bulan (Ton) di Kota Surakarta, 2022 <i>Garbage Volume Monthly (Ton) in Surakarta Municipality, 2022</i> .....	191
<b>4.4</b>	<b>KEMISKINAN</b>	
	<b>POVERTY</b>	
4.4.1	Garis Kemiskinan, Jumlah, dan Persentase Penduduk Miskin di Kota Surakarta, 2015–2022 <i>Poverty Line, Number, and Percentage of Poor People in Surakarta Municipality, 2015–2022</i> .....	192
4.4.2	Indeks Kedalaman Kemiskinan dan Indeks Keparahan Kemiskinan di Kota Surakarta, 2015–2022 <i>Poverty Gap Index and Poverty Severity Index in Surakarta Municipality, 2015–2022</i> .....	193
4.4.3	Jumlah Penduduk Miskin di Kota Surakarta, 2022 <i>Number of Poor Residents in Surakarta Municipality, 2022</i> .....	194

4.4.4	Jumlah Penduduk Rentan Resiko Sosial di Kota Surakarta, 2021–2022 <i>Number of Vulnerable People at Social Risk in Surakarta Municipality, 2021–2022</i> .....	195
<b>5.</b>	<b>PERTANIAN, KEHUTANAN, PETERNAKAN, DAN PERIKANAN/ AGRICULTURE, FORESTRY, LIVESTOCK, AND FISHERY</b>	
<b>5.1</b>	<b>HORTIKULTURA HORTICULTURE</b>	
5.1.1	Luas Panen Tanaman Sayuran Menurut Kecamatan dan Jenis Tanaman di Kota Surakarta (ha), 2021 dan 2022 <i>Harvested Area of Vegetables by Subdistrict and Kind of Plant in Surakarta Municipality (ha), 2021 and 2022</i> .....	207
5.1.2	Produksi Tanaman Sayuran Menurut Kecamatan dan Jenis Tanaman di Kota Surakarta (kw), 2021 dan 2022 <i>Production of Vegetables by Subdistrict and Kind of Plant in Surakarta Municipality (qui), 2021 dan 2022</i> .....	211
5.1.3	Luas Panen Tanaman Sayuran dan Buah-buahan Semusim Menurut Jenis Tanaman di Kota Surakarta (ha), 2019–2022 <i>Harvested Area of Seasonal Vegetables and Fruits by Kind of Plant in Surakarta Municipality (ha), 2019–2022</i> .....	215
5.1.4	Produksi Tanaman Sayuran dan Buah-buahan Semusim Menurut Jenis Tanaman di Kota Surakarta, 2019–2022 <i>Production of Seasonal Vegetables and Fruits by Kind of Plant in Surakarta Municipality, 2019–2022</i> .....	216
5.1.5	Luas Panen Tanaman Biofarmaka Menurut Kecamatan dan Jenis Tanaman di Kota Surakarta, 2021 dan 2022 <i>Harvested Area of Medicinal Plants by Subdistrict and Kind of Plant in Surakarta Municipality, 2021 and 2022</i> .....	217
5.1.6	Produksi Tanaman Biofarmaka Menurut Kecamatan dan Jenis Tanaman di Kota Surakarta (kg), 2021 dan 2022 <i>Production of Medicinal Plants by Subdistrict and Kind of Plant in Surakarta Municipality (kg), 2021 and 2022</i> .....	221



5.1.7	Luas Panen Tanaman Biofarmaka Menurut Jenis Tanaman di Kota Surakarta, 2020–2022 <i>Harvested Area of Medicinal Plants by Kind of Plant in Surakarta Municipality, 2020–2022</i> .....	225
5.1.8	Produksi Tanaman Biofarmaka Menurut Jenis Tanaman di Kota Surakarta, 2020–2022 <i>Production of Medicinal Plants by Kind of Plant in Surakarta Municipality, 2020–2022</i> .....	226
5.1.9	Luas Panen Tanaman Hias Menurut Kecamatan dan Jenis Tanaman di Kota Surakarta, 2021 and 2022 <i>Harvested Area of Ornamental Plants by Subdistrict and Kind of Plant in Surakarta Municipality, 2021 and 2022</i> .....	227
5.1.10	Produksi Tanaman Hias Menurut Kecamatan dan Jenis Tanaman di Kota Surakarta, 2021 and 2022 <i>Production of Ornamental Plants by Subdistrict and Kind of Plant in Surakarta Municipality, 2021 and 2022</i> .....	232
5.1.11	Luas Panen Tanaman Hias Menurut Jenis Tanaman di Kota Surakarta, 2019–2022 <i>Harvested Area of Ornamental Plants by Kind of Plant in Surakarta Municipality, 2019–2022</i> .....	237
5.1.12	Produksi Tanaman Hias Menurut Jenis Tanaman di Kota Surakarta, 2019–2022 <i>Production of Ornamental Plants by Kind of Plant in Surakarta Municipality, 2019–2022</i> .....	238
5.1.13	Produksi Buah-buahan Menurut Kecamatan dan Jenis Tanaman di Kota Surakarta (kw), 2021 dan 2022 <i>Production of Fruits by Subdistrict and Kind of Plant in Surakarta Municipality (qui), 2021 and 2022</i> .....	239
5.1.14	Produksi Buah–Buahan dan Sayuran Tahunan Menurut Jenis Tanaman di Kota Surakarta, 2019–2022 <i>Production of Annual Fruits and Vegetables by Kind of Plant in Surakarta Municipality, 2019–2022</i> .....	248

**5.2 PERKEBUNAN**

**ESTATE CROPS**

5.2.1	Luas Areal Tanaman Perkebunan Menurut Kecamatan dan Jenis Tanaman di Kota Surakarta (ha), 2021 dan 2022 <i>Planted Area of Estate Crops by Subdistrict and Type of Crops in Surakarta Municipality (ha), 2021 dan 2022.....</i>	249
5.2.2	Produksi Perkebunan Menurut Kecamatan dan Jenis Tanaman di Kota Surakarta (kw), 2021 dan 2022 <i>Production of Estate by Subdistrict and Type of Crops in Surakarta Municipality (qui), 2021 and 2022 .....</i>	250

**5.3 PETERNAKAN**

**LIVESTOCK**

5.3.1	Populasi Ternak Menurut Kecamatan dan Jenis Ternak di Kota Surakarta (ekor), 2021 dan 2022 <i>Livestock Population by Sub Districts and Kind of Livestock in Surakarta Municipality (heads), 2021 and 2022 .....</i>	251
5.3.2	Populasi Unggas Menurut Kecamatan dan Jenis Unggas di Kota Surakarta (ekor), 2021 dan 2022 <i>Poultry Population by Sub Districts and Kind of Poultry in Surakarta Municipality (heads), 2021 and 2022 .....</i>	254
5.3.3	Produksi Daging Ternak Menurut Kecamatan dan Jenis Ternak di Kota Surakarta (kg), 2021 dan 2022 <i>Meat Production by Sub District and Kind of Livestock in Surakarta Municipality (kg), 2021 and 2022.....</i>	256
5.3.4	Produksi Daging Unggas Menurut Kecamatan dan Jenis Unggas di Kota Surakarta (kg), 2021 dan 2022 <i>Poultry Meat by Sub Districts and Kind of Poultry in Surakarta Municipality (kg), 2021 and 2022.....</i>	258
5.3.5	Produksi Telur Unggas (kg) dan Susu Sapi (liter) Menurut Kecamatan di Kota Surakarta, 2021 dan 2022 <i>Production of Poultry Eggs (kg) and Cow Milk (litre) by Subdistrict in Surakarta Municipality, 2021 and 2022.....</i>	260

5.3.6	Jumlah Hewan/Ternak dan Unggas yang Diperiksa di Poliklinik di Kota Surakarta (ekor), 2018–2022 <i>Number of Animals/Livestock and Poultry that Examined at Polyclinic in Surakarta Municipality (head), 2018–2022 .....</i>	262
5.3.7	Jumlah Ternak yang Masuk dan Keluar di Kota Surakarta (ekor), 2022 <i>Number of Livestock Entering and Exiting in Surakarta Municipality (head), 2022.....</i>	263
5.3.8	Jumlah Usaha Jagal di Kota Surakarta, 2018–2022 <i>Number of Slaughterhouse in Surakarta Municipality, 2018–2022.....</i>	264
5.3.9	Jumlah Usaha Hasil Olahan Ternak di Kota Surakarta, 2018–2022 <i>Number of Processed Livestock Business in Surakarta Municipality, 2018–2022 .....</i>	265
5.3.10	Jumlah Ternak yang Dipotong Menurut Kecamatan dan Jenis Ternak di Kota Surakarta, 2022 <i>Number of Livestock Slaughtered by Subdistrict and Kind of Livestock in Surakarta Municipality, 2022.....</i>	266
<b>5.4</b>	<b>PERIKANAN</b>	
	<b>FISHERY</b>	
5.4.1	Produksi (Ton) dan Nilai Produksi (000 Rp) Perikanan Tangkap Menurut Kecamatan dan Jenis Penangkapan di Kota Surakarta, 2022 <i>Production (Ton) and Production (000 Rps) Value of Fish Capture by Sub Districts and Type of Captures in Surakarta Municipality, 2022.....</i>	267
5.4.2	Produksi (Ton) dan Nilai Produksi (000 Rp) Perikanan Tangkap di Perairan Umum Menurut Kecamatan dan Komoditas Utama di Kota Surakarta, 2022 <i>Production (Ton) and Production Value (000 Rps) of Inland Open Water Capture Fisheries by Subdistrict and Main Commodity in Surakarta Municipality, 2022 .....</i>	268

5.4.3	<p>Produksi (Ton) dan Nilai Produksi (000 Rp) Perikanan Tangkap di Perairan Umum Menurut Kecamatan dan Lokasi di Kota Surakarta, 2022</p> <p><i>Production (Ton) and Production Value (000 Rps) of Inland Open Water Capture Fisheries by Subdistricts and Location in Surakarta Municipality, 2022.....</i></p>	270
5.4.4	<p>Produksi Perikanan Budidaya Menurut Kecamatan dan Jenis Kegiatan di Kota Surakarta, 2022</p> <p><i>Production of Aquaculture by Subdistricts and Type of Activity in Surakarta Municipality, 2022 .....</i></p>	271
5.4.5	<p>Produksi (Ton) dan Nilai Produksi (000 Rp) Perikanan Budidaya Menurut Kecamatan dan Jenis Budidaya di Kota Surakarta, 2022</p> <p><i>Production (Ton) and Production Value (000 Rps) of Aquaculture by Sub Districts and Type of Culture in Surakarta Municipality, 2022 .....</i></p>	272
5.4.6	<p>Produksi (Ton) dan Nilai Produksi (000 Rp) Perikanan Budidaya Menurut Kecamatan dan Komoditas Utama di Kota Surakarta, 2022</p> <p><i>Production (Ton) and Production Value (000 Rps) of Aquaculture by Sub Districts and Main Commodity in Surakarta Municipality, 2022 .....</i></p>	273
<b>5.5</b>	<b>TANAMAN PANGAN</b>	
	<b>FOOD CROPS</b>	
5.5.1	<p>Luas Panen, Produksi, dan Produktivitas Padi Menurut Kecamatan di Kota Surakarta, 2022</p> <p><i>Harvested Area, Production, and Productivity of Paddy by Subdistricts in Surakarta Municipality, 2022.....</i></p>	275
5.5.2	<p>Produksi Padi dan Beras Menurut Kecamatan di Kota Surakarta, 2022</p> <p><i>Paddy and Rice Production by Subdistricts in Surakarta Municipality, 2022 .....</i></p>	276

**6. INDUSTRI, PERTAMBANGAN, DAN ENERGI/  
INDUSTRY, MINING, AND ENERGY**

6.1	Daya Terpasang, Produksi, dan Distribusi Listrik PT. PLN (Persero) pada Cabang/Ranting PLN Menurut Kecamatan di Kota Surakarta, 2022 <i>Installed Electricity Power, Production, and Distribution of PT. PLN (Persero) at PLN Branch by Subdistrict in Surakarta Municipality, 2022</i>	281
6.2	Jumlah Pelanggan Listrik Menurut Kecamatan di Kota Surakarta, 2019-2022 <i>Number of Electricity Customers by Subdistrict in Surakarta Municipality, 2019-2022</i>	282
6.3	Jumlah Pelanggan dan Air yang Disalurkan Menurut Kecamatan di Kota Surakarta, 2022 <i>Number of Customers and Distributed Water by Subdistrict in Surakarta Municipality, 2022</i>	283
6.4	Jumlah Pelanggan dan Pemakaian Listrik di Kota Surakarta, 2021-2022 <i>Number of Customers and Use of Electricity in Surakarta, 2021-2022</i>	284
6.5	Jumlah Pelanggan dan Pemakaian Listrik Menurut Jenis Tarif di Kota Surakarta, 2022 <i>Number of Customers and Electricity Usage by Type of Tariff in Surakarta, 2022</i>	285
6.6	Jumlah Pelanggan Air Minum (PDAM) Menurut Kategori Pelanggan di Kota Surakarta, 2022 <i>Number of PDAM Customer by Categories in Surakarta, 2022</i>	287
6.7	Jumlah Air Minum yang Disalurkan Setiap Bulan di Kota Surakarta, 2018-2022 <i>Number of Drink Water Montly in Surakarta, 2018-2022</i>	288
6.8	Penerimaan Rekening Air Limbah PDAM di Kota Surakarta, 2019-2022 <i>Acceptance of Cash in Liquid Waste Account in PDAM Surakarta, 2019-2022</i>	289
6.9	Jumlah Kelompok Usaha dan Jumlah Unit Usaha di Kota Surakarta, 2022 <i>Number of Central Industry and Establishment in Surakarta Municipality, 2022</i>	290

**7. PARIWISATA/TOURISM**

7.1	Jumlah Rumah Makan/Restoran Menurut Kecamatan di Kota Surakarta, 2019–2022 <i>Number of Restaurants by Subdistrict in Surakarta Municipality, 2019–2022</i> .....	296
7.2	Kunjungan Wisatawan ke Kota Surakarta Menurut Obyek Kunjungan dan Bulan, 2022 <i>Tourist Visits to Surakarta Municipality by Tourism Site and Months, 2022</i> .....	297
7.3	Jumlah Pengunjung Daya Tarik Wisata di Kota Surakarta, 2022 <i>Number of Tourist Attraction Guest in Surakarta Municipality, 2022</i> .....	298
7.4	Jumlah Hotel dan Kamar Menurut Klasifikasi di Kota Surakarta Tahun 2021-2022 <i>Number of Hotels and Rooms According to Classifications in Surakarta Municipality, 2021-2022</i> .....	299
7.5	Tingkat Penghunian Kamar (TPK) Hotel Menurut Kelas Hotel di Kota Surakarta (persen), 2022 <i>Room Occupancy Rate of Hotels by Class Hotel In Surakarta Municipality (percent), 2022</i> .....	300
7.6	Tingkat Penghunian Tempat Tidur (TPTT) Hotel Menurut Kelas Hotel di Kota Surakarta (persen), 2022 <i>Bed Occupancy Rate of Hotels by Class Hotel in Surakarta Municipality (percent), 2022</i> .....	301
7.7	Tingkat Penghunian Ganda Kamar (TPGK) Hotel Menurut Kelas Hotel di Kota Surakarta (orang), 2022 <i>Double Room Occupancy Rate of Hotels by Class Hotel in Surakarta Municipality (person), 2022</i> .....	302
7.8	Rata-rata Lamanya Tamu Hotel Menginap Berdasarkan Kelas Hotel di Kota Surakarta (hari), 2022 <i>Average Length of Hotel Guests Staying by Hotel Class in Surakarta Municipality (days), 2022</i> .....	303

<b>8.</b>	<b>TRANSPORTASI DAN KOMUNIKASI/ TRANSPORTATION AND COMMUNICATION</b>	
<b>8.1</b>	<b>TRANSPORTASI TRANSPORTATION</b>	
8.1.1	Panjang Jalan Menurut Tingkat Kewenangan Pemerintahan di Kota Surakarta (km), 2021–2022 <i>Length of Roads by Level of Government Authority in Surakarta Municipality (km), 2021–2022</i> .....	309
8.1.2	Panjang Jalan Menurut Jenis Permukaan Jalan di Kota Surakarta (km), 2021–2022 <i>Length of Roads by Type of Road Surface in Surakarta Municipality (km), 2021–2022</i> .....	310
8.1.3	Panjang Jalan Menurut Kondisi Jalan di Kota Surakarta (km), 2021–2022 <i>Length of Roads by Condition of Roads in Surakarta Municipality(km), 2021–2022</i> .....	311
8.1.4	Panjang Jalan Menurut Kelas Jalan di Kota Surakarta (km), 2021–2022 <i>Length of Roads by Class of Roads in Surakarta Municipality (km), 2021–2022</i> .....	312
8.1.5	Jumlah Kendaraan Bermotor yang Telah Diregistrasi Menurut Jenis Kendaraan di Kota Surakarta, 2022 <i>Number of Vehicles Registered by Type of Vehicle in Surakarta Municipality, 2022</i> .....	313
8.1.6	Jumlah Kendaraan Bermotor Menurut Kecamatan dan Jenis Kendaraan (unit) di Kota Surakarta, 2020-2022 <i>Number of Vehicles by Subdistrict and Type in Surakarta Municipality (units), 2020-2022</i> .....	316
8.1.7	Jumlah Kendaraan Angkutan Umum Menurut Jenis Kendaraan yang Berdomisili di Kota Surakarta, 2018-2022 <i>Number of Public Transportation by Kind of Vehicle in Surakarta Municipality, 2018-2022</i> .....	317

8.1.8	Jumlah Perusahaan Oto Bis (PO) Menurut Jenis Perjalanan yang Berdomisili di Kota Surakarta, 2022 <i>Number of Bus Enterprise by Transportation Trip in Surakarta Municipality, 2022</i> .....	318
8.1.9	Jumlah Kendaraan Bermotor Wajib Uji Menurut Jenis Kendaraan di Kota Surakarta, 2018-2022 <i>Number of Mandatory Vehicle Test by Vehicle Type In Surakarta, 2018-2022</i> .....	319
8.1.10	Jumlah Kendaraan Bermotor yang Lulus Uji Menurut Jenis Kendaraan di Kota Surakarta, 2021–2022 <i>Number of Public Transportation of Vehicles That Pass The Test by Type of Vehicle Type in Surakarta Municipality, 2021–2022</i> .....	320
8.1.11	Jumlah Pesawat dan Penumpang yang Datang dan Berangkat dari Bandara Adi Sumarmo dengan Tujuan Domestik, 2022 <i>Number of Domestic Destination Aircraft and Passenger Departures and Arrivals at Adi Sumarmo Airport , 2022</i> .....	321
8.1.12	Jumlah Pesawat dan Penumpang yang Datang dan Berangkat dari Bandara Adi Sumarmo dengan Tujuan Internasional, 2022 <i>Number of International Destination Aircraft and Passenger Departures and Arrivals at Adi Sumarmo Airport , 2022</i> .....	322
8.1.13	Jumlah Penumpang Naik dan Kiriman Barang Melalui Stasiun Kereta Api <sup>1</sup> di Kota Surakarta, 2022 <i>Number of Passengers and Goods by Railway Traffics<sup>1</sup> in Surakarta Municipality, 2022</i> .....	323
8.1.14	Jumlah Penumpang dan Bus AKAP menurut Kedatangan dan Keberangkatan di Terminal Tirtonadi, 2022 <i>Number of Passengers and Buses (Between Cities Between Province) by Arrival and Departure at Tirtonadi Terminal, 2022</i> .....	324
8.1.15	Jumlah Penumpang dan Bus AKDP menurut Kedatangan dan Keberangkatan di Terminal Tirtonadi, 2022 <i>Number of Passengers and Buses (Between Cities Within The Province) by Arrival and Departure at Tirtonadi Terminal, 2022</i> .....	325
8.1.16	Jumlah Pengeluaran SIM Baru Menurut Jenisnya di Kota Surakarta, 2022 <i>Number of New Released of Driving License by Category in Surakarta Municipality, 2022</i> .....	326



8.1.17	Jumlah Pengeluaran SIM Perpanjangan Menurut Jenisnya di Kota Surakarta, 2022 <i>Number of Renewing Driving License by Category in Surakarta Municipality, 2022</i> .....	327
<b>8.2</b>	<b>KOMUNIKASI</b>	
	<b>COMMUNICATION</b>	
8.2.1	Jumlah Kantor Pos Pembantu Menurut Kecamatan di Kota Surakarta, 2018–2022 <i>Number of Post Offices Subsidiaries by Subdistrict in Surakarta Municipality, 2018–2022</i> .....	328
8.2.2	Lalu Lintas Surat Dalam Negeri yang Dikirim PT. Pos Indonesia (Persero) Surakarta Menurut Bulan dan Jenis, 2022 <i>Domestic Letter traffic Sent by PT. Pos Indonesia (Persero) of Surakarta by Month and Type, 2022</i> .....	329
8.2.3	Lalu Lintas Surat Luar Negeri yang Dikirim PT. Pos Indonesia (Persero) Surakarta Menurut Bulan dan Jenis, 2022 <i>Foreign Mail traffic Sent by PT. Pos Indonesia (Persero) Surakarta by Month and Type, 2022</i> .....	330
8.2.4	Lalu Lintas Paket Dalam Negeri yang Dikirim PT. Pos Indonesia (Persero) Surakarta Menurut Bulan dan Jenis, 2022 <i>Domestic Package traffic Sent by PT. Pos Indonesia (Persero) Surakarta by Month and Type, 2022</i> .....	331
8.2.5	Lalu Lintas Paket Luar Negeri yang Dikirim PT. Pos Indonesia (Persero) Surakarta Menurut Bulan dan Jenis, 2022 <i>Foreign Package traffic Sent by PT. Pos Indonesia (Persero) Surakarta by Month and Type, 2022</i> .....	332
8.2.6	Lalu Lintas Wesel Pos Dalam Negeri di PT. Pos Indonesia Surakarta Menurut Bulan, 2022 <i>Current of Domestic Money Order at PT. Pos Indonesia (Persero) Surakarta by Month, 2022</i> .....	333
8.2.7	Lalu Lintas Wesel Pos Luar Negeri di PT. Pos Indonesia Surakarta Menurut Bulan, 2022 <i>Current of Foreign Money Order at PT. Pos Indonesia (Persero) Surakarta by Month, 2022</i> .....	334

8.2.8	Lalu Lintas Pembayaran <i>Online</i> di PT. Pos Indonesia Surakarta Menurut Bulan, 2022 <i>Online Payment Traffic at PT. Pos Indonesia (Persero) Surakarta by Month, 2022</i> .....	335
8.2.9	Banyaknya Penjualan Prangko dan Meterai di PT. Pos Indonesia Surakarta menurut Bulan, 2022 <i>Number of Sales Postage Stamp and Meterai at PT. Pos Indonesia (Persero) Surakarta by Month, 2022</i> .....	336
8.2.10	Jumlah Bagasi, Kargo dan Pos yang Dibongkar dan Muat dari Bandara Adi Sumarmo dengan Tujuan Domestik, 2022 <i>Number of Domestic Destination Luggage, Cargo and Post Which Unloaded and Loaded at Adi Sumarmo Airport , 2022</i> .....	337
8.2.11	Jumlah Bagasi, Kargo dan Pos yang Dibongkar dan Muat dari Bandara Adi Sumarmo dengan Tujuan Internasional, 2022 <i>Number of International Destination Luggage, Cargo and Post Which Unloaded and Loaded at Adi Sumarmo Airport , 2022</i> .....	338
8.2.12	Jumlah Laporan Pengaduan Masyarakat Per Bulan Melalui Website ULAS Kota Surakarta, 2022 <i>Numbers of Community Per Month Complaints Reports Through ULAS Website in Surakarta, 2022</i> .....	339
8.2.13	Jumlah Pemakaian Fasilitas Baliho Diseminasi Informasi Pemerintahan Daerah Kota Surakarta, 2022 <i>Number of Use of Information Billboards in Surakarta Municipality Government, 2022</i> .....	340
8.2.14	Jumlah Titik Hotspot yang disediakan Pemerintah Kota Surakarta, 2022 <i>Number of Hotspots Provided by the Surakarta Municipality Government, 2022</i> .....	341
<b>9.</b>	<b>PERBANKAN, KOPERASI, DAN HARGA-HARGA/ BANKING, COOPERATIVE, AND PRICES</b>	
9.1	Jumlah Koperasi Menurut Status (Aktif/Pasif) dan Kecamatan di Kota Surakarta, 2019–2022 <i>Number of Cooperative by Status (Active/Passive) Subdistrict in Surakarta Municipality, 2019–2022</i> .....	346

9.2	Jumlah Koperasi Karyawan dan Rapat Anggota Tahunan di Kota Surakarta, 2022 <i>Number of Cooperative, and Annual Members Meeting in Surakarta Municipality, 2022.....</i>	348
9.3	Jumlah Modal Sendiri, Modal Luar, dan SHU Koperasi di Kota Surakarta, 2022 <i>Numbers of Own Capital, Foreign Capital, and Cooperative Profit in Surakarta Municipality, 2022 .....</i>	349
9.4	Jumlah Koperasi, Anggota, Karyawan, dan RAT di Kota Surakarta, 2018-2022 <i>Number of Cooperative, Members, Employee, and Annual Members Meeting in Surakarta Municipality, 2018-2022 .....</i>	350
9.5	Jumlah Simpanan Koperasi Menurut Kecamatan di Kota Surakarta, 2022 <i>Number of Savings by Subdistrict in Surakarta Municipality, 2022 .....</i>	351
9.6	Posisi Kredit UMKM - Bank Umum di Kota Surakarta (Berdasarkan Lokasi Proyek), 2022 <i>Position of Commercial Bank Small Business Credit in Surakarta Municipality (Based on Project Location), 2022.....</i>	352
9.7	Posisi Kredit UMKM - Bank Umum di Kota Surakarta (Berdasarkan Lokasi Bank Pelapor), 2022 <i>Position of Commercial Bank Small Business Credit in Surakarta Municipality (Based on Bank Location), 2022.....</i>	354
9.8	Posisi Kredit Bank Umum (Rupiah & Valas) Di Kota Surakarta (Berdasarkan Lokasi Proyek), 2022 <i>Commercial Bank Credit Position (Rupiah &amp; Forex) In Surakarta Municipality (Based on Project Location), 2022.....</i>	356
9.9	Posisi Kredit Bank Umum (Rupiah & Valas) Di Kota Surakarta (Berdasarkan Bank Pelapor), 2022 <i>Commercial Bank Credit Position (Rupiah &amp; Forex) In Surakarta Municipality (Based on Bank Location), 2022.....</i>	357
9.10	Posisi Aset (Jumlah Aktiva Rupiah dan Valas) di Bank Umum di Kota Surakarta, 2022 <i>Asset Position (Total Rupiah and Foreign Currency Assets) at the Surakarta Municipality Commercial Bank, 2022 .....</i>	358

9.11	Posisi Dana Simpanan Rupiah dan Valas di Bank Umum di Kota Surakarta, 2022 <i>Position of Rupiah and Foreign Currency Deposit Funds at Commercial Banks in Surakarta Municipality, 2022 .....</i>	359
9.12	Suku Bunga Kredit Rupiah Menurut Kelompok Bank Umum di Eks Karesidenan Surakarta (Berdasarkan Lokasi Proyek), 2022 <i>Interest Rate on Rupiah Credit by Commercial Bank Groups in Ex-Surakarta Residency (Based on Project Location), 2022.....</i>	360
9.13	Kurs Tengah Beberapa Mata Uang Asing terhadap Rupiah di Bank Indonesia, 2022 <i>Multiple Foreign Exchange Rates against Rupiah in Indonesian Bank, 2022 .....</i>	361
9.14	Indeks Harga Konsumen per Bulan Menurut Kelompok Pengeluaran (2019=100) di Kota Surakarta, 2022 <i>Consumer Price Index per Month by Expenditure Group (2019=100) in Surakarta Municipality, 2022.....</i>	363
9.15	Laju Inflasi Bulanan Menurut Kelompok Pengeluaran (2019=100) di Kota Surakarta, 2022 <i>Monthly Inflation Rate by Expenditure Group (2019=100) in Surakarta Municipality, 2022 .....</i>	367
9.16	Perkembangan Laju Inflasi Menurut Bulan di Kota Surakarta, 2018–2022 <i>Inflation Rate by Months in Surakarta Municipality, 2018–2022 .....</i>	371
9.17	Perkembangan Laju Inflasi Beberapa Kota di Provinsi Jawa Tengah, 2022 <i>Inflation Rate of Several Cities in Jawa Tengah Province, 2022.....</i>	372
<b>10.</b>	<b>PENGELUARAN PENDUDUK/POPULATION EXPENDITURE</b>	
10.1	Rata-rata Pengeluaran per Kapita Sebulan Menurut Kelompok Komoditas (rupiah) di Kota Surakarta, 2021 dan 2022 <i>Monthly Average Expenditure per Capita by Commodity Group (rupiahs) in Surakarta Municipality, 2021 and 2022 .....</i>	376

10.2	Persentase Pengeluaran per Kapita Sebulan Menurut Kelompok Komoditas di Kota Surakarta, 2021 dan 2022 <i>Percentage of Monthly Expenditure per Capita by Commodity Group in Surakarta Municipality, 2021 and 2022</i> .....	377
10.3	Distribusi Pengeluaran Berdasarkan Kriteria Bank Dunia di Kota Surakarta (persen), 2021 dan 2022 <i>Expenditure Distribution Based on World Bank Criteria in Surakarta Municipality (percent), 2021 and 2022</i> .....	378
10.4	Persentase Penduduk Menurut Golongan Pengeluaran per Kapita Sebulan di Kota Surakarta, 2021–2022 <i>Percentage of Population by Class of Monthly Expenditure per Capita Surakarta Municipality, 2021–2022</i> .....	379
<b>11.</b>	<b>PERDAGANGAN/TRADE</b>	
11.1	Jumlah Sarana Perdagangan Menurut Jenisnya di Kota Surakarta, 2018–2022 <i>Number of Trading Facilities by Type of Facility in Surakarta Municipality, 2018–2022</i> .....	385
11.2	Jumlah Pedagang Kaki Lima Menurut Kecamatan di Kota Surakarta, 2022 <i>Number of Street Vendors by Subdistrict in Surakarta Municipality, 2022</i> .....	386
11.3	Jumlah Pedagang Kaki Lima Menurut Jenis Usaha di Kota Surakarta, 2022 <i>Number of Street Vendors by Type of Goods in Surakarta Municipality, 2022</i> .....	387
11.4	Jumlah Pedagang Kaki Lima Menurut Waktu Usaha di Kota Surakarta, 2022 <i>Number of Street Vendors by Business Time in Surakarta Municipality, 2022</i> .....	388
11.5	Jumlah Pedagang Kaki Lima Menurut Tipe Bangunan/Sarana di Kota Surakarta, 2022 <i>Number of Street Vendors by Building Type/Facilities in Surakarta Municipality, 2022</i> .....	389

**12. SISTEM NERACA REGIONAL/SYSTEM OF REGIONAL ACCOUNTS**

12.1	<p>Produk Domestik Regional Bruto Atas Dasar Harga Berlaku Menurut Lapangan Usaha di Kota Surakarta (miliar rupiah), 2018–2022</p> <p><i>Gross Regional Domestic Product at Current Market Prices by Industry in Surakarta Municipality (billion rupiahs), 2018–2022</i> .....</p>	400
12.2	<p>Produk Domestik Regional Bruto Atas Dasar Harga Konstan 2010 Menurut Lapangan Usaha di Kota Surakarta (miliar rupiah), 2018–2022</p> <p><i>Gross Regional Domestic Product at 2010 Constant Market Prices by Industry in Surakarta Municipality (billion rupiahs), 2018–2022</i>.....</p>	402
12.3	<p>Distribusi Persentase Produk Domestik Regional Bruto Atas Dasar Harga Berlaku Menurut Lapangan Usaha di Kota Surakarta (persen), 2018–2022</p> <p><i>Percentage Distribution of Gross Regional Domestic Product at Current Market Prices by Industry in Surakarta Municipality (percent), 2018–2022</i> .....</p>	404
12.4	<p>Laju Pertumbuhan Produk Domestik Regional Bruto Atas Dasar Harga Konstan 2010 Menurut Lapangan Usaha di Kota Surakarta (persen), 2018–2022</p> <p><i>Growth Rate of Gross Regional Domestic Product at 2010 Constant Market Prices by Industry in Surakarta Municipality (percent), 2018–2022</i> .....</p>	406
12.5	<p>Indeks Harga Implisit Produk Domestik Regional Bruto Menurut Lapangan Usaha di Kota Surakarta (2010=100), 2018–2022</p> <p><i>Implicit Price Index of Gross Regional Domestic Product by Industry in Surakarta Municipality (2010=100), 2018–2022</i> .....</p>	408
12.6	<p>Laju Implisit Produk Domestik Regional Bruto Menurut Lapangan Usaha di Kota Surakarta (2010=100) (persen), 2018–2021</p> <p><i>Implicit Rate of Gross Regional Domestic Product by Industry in Surakarta Municipality (2010=100) (percent), 2018–2021</i> .....</p>	410
12.7	<p>Produk Domestik Regional Bruto Atas Dasar Harga Berlaku Menurut Jenis Pengeluaran di Kota Surakarta (miliar rupiah), 2018–2022</p> <p><i>Gross Regional Domestic Product at Current Market Prices by Type of Expenditure in Surakarta Municipality (billion rupiahs), 2018–2022</i>.....</p>	412

12.8	<p>Produk Domestik Regional Bruto Atas Dasar Harga Konstan 2010 Menurut Jenis Pengeluaran di Kota Surakarta (miliar rupiah), 2018–2022</p> <p><i>Gross Regional Domestic Product at 2010 Constant Market Prices by Type of Expenditure in Surakarta Municipality (billion rupiahs), 2018–2022 .....</i></p>	413
12.9	<p>Distribusi Persentase Produk Domestik Regional Bruto Atas Dasar Harga Berlaku Menurut Pengeluaran di Kota Surakarta (persen), 2018–2022</p> <p><i>Percentage Distribution of Gross Regional Domestic Product at Current Market Prices by Expenditure in Surakarta Municipality (percent), 2018–2022.....</i></p>	414
12.10	<p>Laju Pertumbuhan Produk Domestik Regional Bruto Atas Dasar Harga Konstan 2010 Menurut Pengeluaran di Kota Surakarta (persen), 2018–2022</p> <p><i>Growth Rate of Gross Regional Domestic Product at 2010 Constant Market Prices by Expenditure in Surakarta Municipality (percent), 2018–2022 .....</i></p>	415
12.11	<p>Indeks Harga Implisit Produk Domestik Regional Bruto Menurut Pengeluaran di Kota Surakarta (2010=100), 2018–2022, 2018–2022</p> <p><i>Implicit Price Index of Gross Regional Domestic Product by Expenditure in Surakarta Municipality (2010=100), 2018–2022, 2018–2022 .....</i></p>	416
12.12	<p>Laju Implisit Produk Domestik Regional Bruto Menurut Pengeluaran di Kota Surakarta (2010=100) (persen), 2018–2021, 2018–2022</p> <p><i>Implicit Rate of Gross Regional Domestic Product by Expenditure in Surakarta Municipality (2010=100) (percent), 2018–2021 .....</i></p>	417
<b>13.</b>	<b>PERBANDINGAN ANTAR KABUPATEN/ KOTA/ REGENCY/MUNICIPAL COMPARISON</b>	
13.1	<p>Jumlah Penduduk Menurut Kabupaten/Kota di Provinsi Jawa Tengah (ribu), 2018–2022</p> <p><i>Population by Regency/Municipality in Jawa Tengah Province (thousand), 2018–2022.....</i></p>	424

13.2	Laju Pertumbuhan Produk Domestik Regional Bruto Atas Dasar Harga Konstan 2011 Menurut Kabupaten/Kota di Provinsi Jawa Tengah (persen), 2018–2022 <i>Rate of Growth of Gross Regional/Domestic Products at Constant 2011 Prices by Regency/Municipality in Jawa Tengah Province (percent), 2018–2022.....</i>	425
13.3	Jumlah Penduduk Miskin Menurut Kabupaten/Kota di Provinsi Jawa Tengah (ribu), 2018–2022 <i>Number of Poor Population by Regency/Municipality in Jawa Tengah Province (thousand), 2018–2022 .....</i>	426
13.4	Indeks Pembangunan Manusia Menurut Kabupaten/Kota di Provinsi Jawa Tengah, 2018–2022 <i>Human Development Index by Regency/Municipality in Jawa Tengah Province, 2018–2022 .....</i>	427
13.5	Peringkat Indeks Pembangunan Manusia Menurut Kabupaten/ Kota di Provinsi Jawa Tengah, 2021–2022 <i>Ranking of Human Development Index by Regency/Municipality in Jawa Tengah Province, 2021–2022.....</i>	428
13.6	Selisih Indeks Pembangunan Manusia Menurut Kabupaten/Kota di Provinsi Jawa Tengah, 2021–2022 <i>Difference of Human Development Index by Regency/Municipality in Jawa Tengah Province, 2021–2022.....</i>	429
13.7	Umur Harapan Hidup Saat Lahir (UHH) Menurut Kabupaten/Kota di Provinsi Jawa Tengah (Tahun), 2021–2022 <i>Life Expectancy at Birth by Regency/Municipality in Jawa Tengah Province (Years), 2021–2022.....</i>	430
13.8	Harapan Lama Sekolah Menurut Kabupaten/Kota di Provinsi Jawa Tengah (Tahun), 2021–2022 <i>Expected Years of Schooling by Regency/Municipality in Jawa Tengah Province (Years), 2021–2022.....</i>	431
13.9	Rata-rata Lama Sekolah Menurut Kabupaten/Kota di Provinsi Jawa Tengah (Tahun), 2021–2022 <i>Mean Years of Schooling by Regency/Municipality in Jawa Tengah Province (Years), 2021–2022.....</i>	432



13.10	Pengeluaran per Kapita Disesuaikan Menurut Kabupaten/Kota di Provinsi Jawa Tengah (Ribu Rupiah/Orang/Tahun), 2021–2022 <i>Adjusted per Capita Expenditure by Regency/Municipality in Jawa Tengah Province (Thousand Rupiah/Person/Year), 2021–2022</i> .....	433
13.11	Persentase Penduduk Miskin Menurut Kabupaten/Kota di Provinsi Jawa Tengah, 2018–2022 <i>Percentage of Poor People by Regency/Municipality in Jawa Tengah Province, 2018–2022</i> .....	434
13.12	Jumlah Penduduk Berumur 15 Tahun Ke Atas menurut Kabupaten/Kota dan Jenis Kegiatan Selama Seminggu yang Lalu di Provinsi Jawa Tengah, 2022 <i>Number of Population Aged 15 Years and Over by Regency/Municipality and Type of Activity During Previous Week in Jawa Tengah Province, 2022</i> .....	435
13.13	Tingkat Pengangguran Terbuka (TPT) dan Tingkat Partisipasi Angkatan Kerja (TPAK) Menurut Kabupaten/Kota di Provinsi Jawa Tengah, 2020-2022 Unemployment Rate (UR) and Labour Force Participation Rate (LFPR) by Regency/Municipality in Jawa Tengah Province, 2020-2022 .....	436



## PENJELASAN UMUM/EXPLANATORY NOTES

Tanda-tanda, satuan-satuan, dan lain-lainnya yang digunakan dalam publikasi ini adalah sebagai berikut:

*Symbols, measurement units, and acronyms which are used in this publication, are as follows:*

### 1. TANDA-TANDA/SYMBOLS

Data tidak tersedia/Data not available .....	: ...
Tidak ada atau nol /Null or zero .....	: -
Data dapat diabaikan/Data negligible .....	: 0
Tanda decimal/Decimal point .....	: ,
Data tidak dapat ditampilkan/Not applicable .....	: NA
Angka estimasi/Estimated figures .....	: e
Angka diperbaiki/Revised figures .....	: r
Angka sementara/Preliminary figures .....	: x
Angka sangat sementara/Very preliminary figures .....	: xx
Angka sangat sangat sementara/Very very preliminary figures .....	: xxx

### 2. SATUAN/UNITS

barel/barrel .....	: 158,99 liter/litres = 1/6,2898 m <sup>3</sup>
hektar (ha)/hectare (ha) .....	: 10 000 m <sup>2</sup>
kilometer (km)/kilometres (km) .....	: 1 000 meter/meters (m)
knot/knot .....	: 1,8523 km/jam (km/hour)
kuintal/quintal .....	: 100 kg
KWh .....	: 1 000 Watt hour
MWh .....	: 1 000 KWh
liter (untuk beras)/litre (for rice) .....	: 0,80 kg
MMSCF .....	: 1/35,3 m <sup>3</sup>
metrik ton (m.ton)/metric ton (m. ton) .....	: 0,98421 long ton = 1 000 kg
ons/ounce .....	: 28,31 gram/grams
ton .....	: 1 000 kg

Satuan lain: buah, dus, butir, helai/lembar, kaleng, batang, pulsa, ton kilometer (ton-km), jam, menit, persen (%).

*Other units: unit, pack, pieces, sheet, tin, pulse, ton-kilometres(ton-km), hour, minute, percent (%).*

Perbedaan angka di belakang koma disebabkan oleh pembulatan angka.  
*The difference in decimal numbers is caused by rounding.*



## DAFTAR SINGKATAN/ LIST OF ABBREVIATIONS

SI	: Stasiun Iklim
SIMPK	: Stasiun Meteorologi Pertanian Khusus
t.t	: Tempat tidur
BCG	: Bacillus Calmette Guerin
DPT	: Difteri, Pertusis, Tetanus
TT	: Tetanus Toxoid
IOT	: Industri Obat Tradisional/ <i>Traditional Medicine Industry</i>
IKOT	: Industri Kecil Obat Tradisional/ <i>Traditional Medicine Small</i>
Alkes	: Alat kesehatan/ <i>Health Kits</i>
PKRT	: Perbekalan Kesehatan Rumah tangga/ <i>Household Health Logistics</i>
Kompl	: Komplemen/ <i>Complement</i>
IRTP	: Industri Pangan Produksi Rumah Tangga/ <i>Foods Home Industry</i>
PBF	: Pedagang Besar Farmasi/ <i>Pharmacy Whole-seller</i>
GFK	: Gudang Farmasi Kab/Kota/Regency/ <i>Municipality Pharmacy Warehouse</i>
RB	: Rumah Bersalin/ <i>Delivery House</i>
Pustu	: Puskesmas pembantu/ <i>Auxiliary Public Health Center</i>
BP	: Balai Pengobatan/ <i>Polyclinic</i>
TPS	: Tempat Pembuangan Sementara / <i>landfill</i>
Jamkesmas	: Jaminan kesehatan masyarakat miskin/ <i>Poor public health insurance</i>
PJKMU	: Program Jaminan Kesehatan Masyarakat Umum
SIUP	: Surat Ijin Usaha Perdagangan/ <i>Trading Permission Letter</i>
TDP	: Tanda Daftar Perusahaan/ <i>Company Registration Identity</i>
API	: Angka Pengenal Importir/ <i>Importer's Identity Number</i>



## Statistik Kunci, 2020–2022 Key Statistics, 2020–2022

Rincian/Description	Satuan/Unit	2020	2021	2022
(1)	(2)	(3)	(4)	(5)
<b>SOSIAL/SOCIAL</b>				
Penduduk <sup>1</sup> /Population <sup>1</sup>	ribu/thousand	522,36	522,73	523,00
Laju Pertumbuhan Penduduk <sup>1</sup> /Population Growth <sup>1</sup>	%	1,03	0,07	0,05
Angka Harapan Hidup-e <sup>6</sup> /Life Expectancy Rate	tahun/years	77,22	77,32	77,43
Tingkat Partisipasi Angkatan Kerja -TPAK <sup>2</sup> Labour Force Participation Rate-LFPR <sup>2</sup>	%	68,84	66,89	68,15
Tingkat Pengangguran Terbuka-TPT <sup>2</sup> Unemployment Rate-UR <sup>2</sup>	%	7,92	7,85	5,83
Penduduk Miskin <sup>3</sup> /Poor People <sup>3</sup>	ribu/thousand	47,0	48,78	45,94
Persentase Penduduk Miskin <sup>3</sup> Percentage of Poor People <sup>3</sup>	%	9,03	9,40	8,84
Indeks Pembangunan Manusia-IPM <sup>4</sup> Human Development Index <sup>4</sup>	–	82,21	82,62	83,08
<b>EKONOMI/ECONOMIC</b>				
Produk Domestik Regional Bruto (PDRB) Harga Berlaku <sup>5</sup> Gross Regional Domestic Bruto (GRDP) at Current Price <sup>5</sup>	miliar rupiah billion rupiahs	47 621,82	50 371,56	55 964,80
Laju Pertumbuhan Ekonomi <sup>7</sup> /Economic Growth <sup>6</sup>	%	-1,76	4,01	6,25
PDRB Per Kapita Harga Berlaku <sup>5,6</sup> Per Capita of GRDP at Current Price <sup>5,6</sup>	juta rupiah million rupiahs	91,17	96,36	107,00

- Catatan/Notes: <sup>1</sup> Proyeksi Penduduk Interim Tahun 2020–2023 (Pertengahan Tahun/Juni)/Interim Population Projection 2020–2023 (Mid Year/June)
- <sup>2</sup> Kondisi Agustus/Condition at August
- <sup>3</sup> Kondisi Maret/Condition at March
- <sup>4</sup> Sejak tahun 2010, IPM dihitung dengan metode baru. Komponen IPM metode baru adalah angka harapan hidup saat lahir, harapan lama sekolah, rata-rata lama sekolah, dan pengeluaran per kapita/Since 2010, HDI is calculated using new method. New HDI component are life expectancy at birth, expected years of schooling, means years of schooling, and expenditure per capita
- <sup>5</sup> Mulai tahun 2010 mengadopsi System of National Account 2008 (SNA 2008)/Since 2010 is in line with System of National Account 2008 (SNA 2008)
- <sup>6</sup> Menggunakan tahun dasar 2010 (2010=100)/Using 2010 base year (2010=100)





# 1

## Geografi dan Iklim *Geography and Climate*

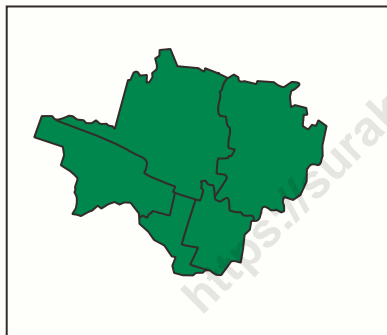

Luas Wilayah Kota Surakarta  
*Total Area of Surakarta Municipality*

**46,72** km<sup>2</sup>/sq.km





## 1.1 KEADAAN GEOGRAFI GEOGRAPHY CONDITION

**Tabel**  
**Table** 1.1.1 **Luas Daerah dan Jumlah Pulau Menurut Kecamatan di Kota Surakarta, 2022**  
**Total Area and Number of Islands by Subdistrict in Surakarta Municipality, 2022**

Kecamatan Subdistrict	Ibukota Kecamatan Capital of Subdistrict	Luas Total Area (km <sup>2</sup> /sq.km)
(1)	(2)	(3)
1. Laweyan	Penumping	9,13
2. Serengan	Serengan	3,08
3. Pasar Kliwon	Joyosuran	4,88
4. Jebres	Jebres	14,38
5. Banjarsari	Banyuanyar	15,26
<b>Kota Surakarta</b>		<b>46,72</b>

Lanjutan Tabel/*Continued Table 1.1.1*

<b>Kecamatan Subdistrict</b>	<b>Persentase terhadap Luas Kota Percentage to Municipality's Area</b>	<b>Jumlah Pulau Number of Islands</b>
(1)	(4)	(5)
1. Laweyan	19,54	–
2. Serengan	6,59	–
3. Pasar Kliwon	10,45	–
4. Jebres	30,78	–
5. Banjarsari	32,66	–
<b>Kota Surakarta</b>	<b>100,00</b>	<b>–</b>

Sumber/*Source*: Surat Mendagri Nomor 135/2441/BAK  
 Surat Gubernur Nomor 135.2/0012576  
 Keputusan Walikota Surakarta Nomor 146.3/12.2 Tahun 2020  
 Kode dan Data Wilayah Administrasi Pemerintah Kota Surakarta Hasil Pemutakhiran Tahun 2021

**Tabel**  
**Table** 1.1.2

**Tinggi Wilayah dan Jarak ke Ibukota Menurut Kecamatan di Kota Surakarta, 2022**  
*Altitude and Distance to the Capital of Municipality by Subdistrict in Surakarta Municipality, 2022*

<b>Kecamatan Subdistrict</b>	<b>Tinggi Wilayah (mdpl) Altitude (m a.s.l)</b>	<b>Jarak ke Ibukota Distance to the Capital</b>
(1)	(2)	(3)
1. Laweyan	0 -100	3,2
2. Serengan	0 -100	2,8
3. Pasar Kliwon	0 -100	2,2
4. Jebres	0 -100	3,5
5. Banjarsari	0 -100	7,5
<b>Kota Surakarta</b>	<b>0-100</b>	<b>102</b>

Sumber/Source: Badan Pertanahan Nasional Kota Surakarta/National Land Agency of Surakarta Municipality

**Tabel**  
**Table** 1.1.3**Jumlah Sertifikat Yang Ditebitkan Kantor Pertanahan Per Jenis Hak Menurut Kecamatan di Kota Surakarta, 2022**  
**Number of Certificates Issued by Land Office Per Type of Rights by Subdistrict in Surakarta Municipality, 2022**

Kecamatan Subdistrict	Hak Milik Right of Ownership	Hak Guna Usaha Right of Use	Hak Guna Bangunan Right of Build	Hak Pakai Use Right
(1)	(2)	(3)	(4)	(5)
1. Laweyan	21 552	–	418	872
2. Serengan	10 259	–	415	588
3. Pasar Kliwon	14 330	–	614	220
4. Jebres	38 196	–	1 909	460
5. Banjarsari	45 246	–	789	2 811
<b>Kota Surakarta</b>	<b>129 583</b>	<b>–</b>	<b>4 145</b>	<b>4 951</b>

Lanjutan Tabel/*Continued Table* 1.1.3

Kecamatan <i>Subdistrict</i>	Hak Pengelolaan <i>Right Management</i>	Hak Wakaf <i>Endowments Rights</i>	Hak Tanggungan <sup>1</sup> <i>Mortgage</i>	Jumlah <i>Total</i>
(1)	(6)	(7)	(8)	(9)
1. Laweyan	–	123	...	22 965
2. Serengan	–	72	...	11 334
3. Pasar Kliwon	–	140	...	15 304
4. Jebres	1	149	...	40 715
5. Banjarsari	–	246	...	49 092
<b>Kota Surakarta</b>	<b>1</b>	<b>730</b>	<b>26 843</b>	<b>139 410</b>

Catatan/*Note*: <sup>1</sup> Hak Tanggungan Tidak diterbitkan berdasarkan Kelurahan/Kecamatan/*Mortgage Rights Not issued by the Subdistrict*  
 Sumber/*Source*: Badan Pertanahan Nasional Kota Surakarta/*National Landagency of Surakarta Municipality*

## 1.2 KEADAAN IKLIM CLIMATE CONDITION

**Tabel** 1.2.1 **Pengamatan Unsur Iklim Menurut Bulan di Stasiun Adisumarmo Surakarta, 2022**  
**Table** 1.2.1 **Observation of Climate Elements By Months at Adisumarmo Surakarta Station, 2022**

Bulan Months	Suhu Udara / Temperature (°C)		
	Min Min	Rata-rata Average	Maks Max
(1)	(2)	(3)	(4)
Januari/January	23,50	26,20	4-32
Februari/February	23,50	26,20	3-30
Maret/March	23,80	26,60	5-42
April/April	24,20	27,20	6-54
Mei/May	24,40	27,50	8-58
Juni/June	23,30	26,60	6-53
Juli/July	23,00	26,80	8-67
Agustus/August	23,30	27,00	8-66
September/September	24,00	27,50	7-63
Oktober/October	24,00	27,00	5-42
November/November	23,90	26,60	4-37
Desember/December	24,00	27,00	5-40



Lanjutan Tabel/*Continued Table 1.2.1*

Bulan Months	Kelembaban Udara/Humidity(%)		
	Min Min	Rata-rata Average	Maks Max
(1)	(5)	(6)	(7)
Januari/January	71,00	84,00	94,00
Februari/February	77,00	84,00	92,00
Maret/March	72,00	84,00	91,00
April/April	74,00	81,00	91,00
Mei/May	72,00	81,00	90,00
Juni/June	71,00	80,00	90,00
Juli/July	64,00	74,00	87,00
Agustus/August	61,00	72,00	83,00
September/September	64,00	73,00	84,00
Oktober/October	69,00	78,00	87,00
November/November	75,00	83,00	90,00
Desember/December	70,00	81,00	94,00

Lanjutan Tabel/*Continued Table 1.2.1*

<b>Bulan Months</b>	<b>Tekanan Udara Atmospheric Pressure (mb)</b>	<b>Kecepatan Angin Wind Velocity (knot)</b>	<b>Penyinaran Matahari Duration of Sunshine (%)</b>
(1)	(8)	(9)	(10)
Januari/ <i>January</i>	1 010,90	10,00	34,0
Februari/ <i>February</i>	1 009,90	10,00	25,0
Maret/ <i>March</i>	1 009,60	9,00	42,0
April/ <i>April</i>	1 010,50	10,00	55,0
Mei/ <i>May</i>	1 010,50	9,00	59,0
Juni/ <i>June</i>	1 010,90	9,00	54,0
Juli/ <i>July</i>	1 011,10	9,00	71,0
Agustus/ <i>August</i>	1 011,10	9,00	71,0
September/ <i>September</i>	1 012,20	10,00	63,0
Oktober/ <i>October</i>	1 011,40	11,00	68,0
November/ <i>November</i>	1 010,90	9,00	36,0
Desember/ <i>December</i>	1 009,70	9,00	38,0

Lanjutan Tabel/*Continued Table 1.2.1*

<b>Bulan Months</b>	<b>Banyaknya Curah Hujan Number of Rainfalls (mm)</b>	<b>Banyaknya Hari Hujan (hari) Number of Rainy Days (day)</b>
(1)	(11)	(12)
Januari/ <i>January</i>	15,00	24,00
Februari/ <i>February</i>	15,00	20,00
Maret/ <i>March</i>	14,00	25,00
April/ <i>April</i>	15,00	16,00
Mei/ <i>May</i>	13,00	16,00
Juni/ <i>June</i>	14,00	17,00
Juli/ <i>July</i>	5,00	5,00
Agustus/ <i>August</i>	8,00	8,00
September/ <i>September</i>	8,00	13,00
Oktober/ <i>October</i>	9,00	16,00
November/ <i>November</i>	5,00	23,00
Desember/ <i>December</i>	9,00	22,00

Sumber/*Source*: BMKG Lanud Adi Soemarmo/ *Adi Soemarmo Meteorological, Climatological, and Geophysical Agency*



# 2

## Pemerintahan *Government*

Terdapat 2.789 RT dan 626 RW di Kota Surakarta  
*There are 2.789 Neighbourhoods and 626 Hamlets in Surakarta Municipality*





**PENJELASAN TEKNIS**

1. Anggota Dewan Perwakilan Rakyat Daerah (DPRD) dipilih melalui pemilihan umum (pemilu) dan dilantik dalam masa jabatan lima tahun.
2. Dalam penyelenggaraan pemerintahan daerah, Walikota dan Wakil Walikota dibantu oleh perangkat daerah yang meliputi Sekretariat Daerah, Sekretariat DPRD, dan Dinas Daerah. Secara umum perangkat daerah atau sering disebut dengan Satuan Kerja Perangkat Daerah (SKPD) bertugas membantu penyusunan kebijakan, koordinasi dan pelaksanaan kebijakan yang menjadi urusan daerah.
3. **Desa/Kelurahan** adalah satuan wilayah yang ditempati oleh sejumlah penduduk sebagai kesatuan masyarakat termasuk di dalamnya kesatuan masyarakat hukum yang mempunyai organisasi pemerintahan terendah dan langsung di bawah camat. Kepala desa dipilih oleh masyarakat setempat sedangkan kepala kelurahan (lurah) adalah pegawai negeri dan tidak dipilih oleh rakyat.

**TECHNICAL NOTES**

1. *Regional House of Representatives (DPRD) members are elected through a general election and appointed for a five-years membership.*
2. *In the regional administration, the mayor and deputy mayor assisted by The Regional Secretariat, The Parliament Secretariat and The Regional Office. In general, the area is often called the Work Units (SKPD) responsible to assist policy formulation, coordination and implementation of policies that become regional affairs.*
3. **A village/Special village** *refers to the territory which is under the jurisdiction of the lowest administration unit of the Indonesian government. This includes the community which is headed by a village head who ranks directly below the subdistrict head. The heads of desa are democratically elected by the community whereas heads of kelurahan (lurah) are appointed as public servants.*

## 2.1 WILAYAH ADMINISTRATIF ADMINISTRATIVE AREA

**Tabel** 2.1.1 **Jumlah Kelurahan Menurut Kecamatan di Kota Surakarta, 2018-2022**  
**Table** 2.1.1 **Number of Kelurahan by Subdistrict in Surakarta Municipality, 2018–2022**

Kecamatan Subdistrict	2018	2019	2020	2021	2022
(1)	(2)	(3)	(4)	(5)	(6)
1. Laweyan	11	11	11	11	11
2. Serengan	7	7	7	7	7
3. Pasar Kliwon	9	10	10	10	10
4. Jebres	11	11	11	11	11
5. Banjarsari	13	15	15	15	15
<b>Kota Surakarta</b>	<b>51</b>	<b>54</b>	<b>54</b>	<b>54</b>	<b>54</b>

Sumber/Source: Bagian Pemerintahan Kota Surakarta/ Government of Surakarta Municipality



**Tabel**  
**Table** 2.1.2

**Jumlah RT dan RW Menurut Kecamatan di Kota Surakarta, 2021-2022**  
**Number of Neighbourhood and Hamlet by Subdistrict in Surakarta Municipality, 2021-2022**

Kecamatan Subdistrict	RT/Neighbourhood		RW/Hamlet	
	2021	2022	2021	2022
(1)	(2)	(3)	(4)	(5)
1. Laweyan	458	458	105	105
2. Serengan	313	313	72	72
3. Pasar Kliwon	437	437	101	101
4. Jebres	651	651	153	153
5. Banjarsari	930	930	195	195
<b>Kota Surakarta</b>	<b>2 789</b>	<b>2 789</b>	<b>626</b>	<b>626</b>

Sumber/Source: Bagian Pemerintahan Kota Surakarta/ Government of Surakarta Municipality

## 2.2 DEWAN PERWAKILAN RAKYAT DAERAH REGIONAL HOUSE OF REPRESENTATIVE

**Tabel** 2.2.1 **Jumlah Anggota Dewan Perwakilan Rakyat Daerah Menurut Partai Politik dan Jenis Kelamin di Kota Surakarta, 2022**  
*Number of Regional House of Representatives's Members by Political Parties and Sex in Surakarta Municipality 2022*

Partai Politik Political Parties	Laki-laki Male	Perempuan Female	Jumlah Total
(1)	(2)	(3)	(4)
1. PDIP	20	10	30
2. PKS	5	–	5
3. PAN	3	–	3
4. Partai Gerindra	3	–	3
5. Partai GOLKAR	3	–	3
6. PSI	1	–	1
<b>Kota Surakarta</b>	<b>35</b>	<b>10</b>	<b>45</b>

Sumber/Source: Sekretariat DPRD Kota Surakarta/Regional Representative Council of Surakarta Municipality

**Tabel**  
**Table** 2.2.2

**Jumlah Rapat DPRD Kota Surakarta Menurut Jenis Rapat, 2018-2022**  
**Number of Parliament Meetings by Type of Meeting, 2018-2022**

<b>Jenis Rapat</b> <b>Type of Meeting</b>	<b>2018</b>	<b>2019</b>	<b>2020</b>	<b>2021</b>	<b>2022</b>
(1)	(2)	(3)	(4)	(5)	(6)
1. Rapat Paripurna	34	29	36	40	41
2. Rapat Pimpinan DPRD	8	28	27	19	20
3. Rapat Pimpinan Dan Ketua Fraksi	–	9	2	1	2
4. Rapat Badan Musyawarah	18	14	13	22	23
5. Rapat Gabungan Komisi	–	–	1	–	22
6. Rapat Badan Anggaran	19	14	15	20	23
7. Rapat Panitia Khusus	77	83	72	88	94
8. Rapat Komisi I	53	45	44	64	65
9. Rapat Komisi II	31	27	14	53	54
10. Rapat Komisi III	14	18	19	50	52
11. Rapat Komisi IV	46	50	36	52	53
12. Rapat Badan Kehormatan	–	–	4	7	8
13. Rapat Bapemperda	22	23	35	22	23
<b>Kota Surakarta</b>	<b>322</b>	<b>340</b>	<b>318</b>	<b>438</b>	<b>480</b>

Sumber/Source: Sekretariat DPRD Kota Surakarta/Regional Representative Council of Surakarta Municipality

**Tabel**  
**Table** 2.2.3

**Jumlah Peninjauan ke Luar Daerah Tiap Komisi DPRD Kota  
Surakarta Menurut Bulan, 2022**  
**Number of Observation to Other Regency by Commission of  
Surakarta Parliament by Month, 2022**

<b>Bulan Month</b>	<b>Komisi I Comission I</b>	<b>Komisi II Comission II</b>	<b>Komisi III Comission III</b>	<b>Komisi IV Comission IV</b>
(1)	(2)	(3)	(4)	(5)
Januari/January	1	1	1	1
Februari/February	1	1	1	1
Maret/March	1	–	–	–
April/April	–	1	–	1
Mei/May	1	1	1	1
Juni/June	1	1	1	1
Juli/July	–	–	–	–
Agustus/August	–	–	–	–
September/September	1	1	1	1
Oktober/October	1	1	1	1
November/November	–	–	–	–
Desember/December	1	1	1	1
<b>Jumlah/Total</b>	<b>8</b>	<b>8</b>	<b>7</b>	<b>8</b>

Sumber/Source: Sekretariat DPRD Kota Surakarta/Regional Representative Council of Surakarta Municipality

**Tabel**  
**Table** 2.2.4

**Produk DPRD di Kota Surakarta Menurut Jenis Keputusan, 2022**  
**Products of Representative Council of Surakarta Municipality by Decision Types, 2022**

<b>Bulan</b> <b>Month</b>	<b>Keputusan DPRD</b> <b>Parliament decision</b>	<b>Keputusan Pimpinan DPRD</b> <b>Head of Parliament Decision</b>
(1)	(2)	(3)
Januari/January	2	–
Februari/February	1	1
Maret/March	2	1
April/April	2	1
Mei/May	2	–
Juni/June	2	–
Juli/July	2	1
Agustus/August	3	1
September/September	–	1
Oktober/October	3	3
November/November	1	–
Desember/December	5	–
<b>Jumlah/Total</b>	<b>25</b>	<b>9</b>

Sumber/Source: Sekretariat DPRD Kota Surakarta/Regional Representative Council of Surakarta Municipality

**Tabel**  
**Table 2.2.5****Produk Hukum di Kota Surakarta Dirinci Menurut Jenis Keputusan dan Bulan, 2022**  
**Legal Products in Surakarta Municipality Specified by Type of Decision and Months, 2022**

Bulan Month	Peraturan Daerah (Perda) Local Government Regulation	Peraturan Walikota (yg Diundangkan) Mayor Regulation (Public Release)	Keputusan Walikota Mayor Decision
(1)	(2)	(3)	(4)
Januari/January	–	13	125
Februari/February	–	4	22
Maret/March	–	4	42
April/April	–	13	28
Mei/May	1	2	38
Juni/June	–	6	40
Juli/July	–	3	44
Agustus/August	1	7	40
September/September	2	5	25
Oktober/October	1	8	34
November/November	3	4	43
Desember/December	3	14	21
<b>Jumlah/Total</b>	<b>11</b>	<b>83</b>	<b>502</b>

Sumber/Source: Bagian Hukum Sekretariat Daerah Kota Surakarta/Legal Division of the Surakarta Municipality Government

## 2.3 SUMBER DAYA MANUSIA HUMAN RESOURCES

**Tabel 2.3.1** Jumlah Pegawai Negeri Sipil Menurut Jabatan dan Jenis Kelamin di Kota Surakarta, Desember 2021 dan Desember 2022  
*Number of Civil Servants by Occupation and Sex in Surakarta Municipality, December 2021 and December 2022*

Jabatan Occupation	2021		Jumlah Total
	Laki-laki Male	Perempuan Female	
(1)	(2)	(3)	(4)
<b>Fungsional Tertentu</b> <i>Specific Functional</i>	1 091	2 449	3 540
<b>Fungsional Umum</b> <i>Staf General Functional</i>	1 011	461	1 472
<b>Struktural/Structural</b>	406	369	775
Eselon V/5th Echelon	–	–	–
Eselon IV/4th Echelon	315	308	623
Eselon III/3rd Echelon	71	57	128
Eselon II/2nd Echelon	20	4	24
Eselon I/1st Echelon	–	–	–
<b>Jumlah/Total</b>	<b>2 508</b>	<b>3 279</b>	<b>5 787</b>

Lanjutan Tabel/*Continued Table 2.3.1*

Jabatan <i>Occupation</i>	2022		
	Laki-laki <i>Male</i>	Perempuan <i>Female</i>	Jumlah <i>Total</i>
(1)	(5)	(6)	(7)
<b>Fungsional Tertentu</b> <i>Specific Functional</i>	1 219	2 763	3 982
<b>Fungsional Umum</b> <i>Staf General Functional</i>	939	423	1 362
<b>Struktural/Structural</b>	317	297	614
Eselon V/5th Echelon	–	–	–
Eselon IV/4th Echelon	211	227	438
Eselon III/3rd Echelon	82	59	141
Eselon II/2nd Echelon	24	11	35
Eselon I/1st Echelon	–	–	–
<b>Jumlah/Total</b>	<b>2 475</b>	<b>3 483</b>	<b>5 958</b>

Sumber/Source: Badan Kepegawaian dan Pengembangan Sumberdaya Manusia Kota Surakarta/ *Agency for Personnel and Human Resources Development of Surakarta Municipality*



**Tabel**  
**Table** 2.3.2

**Jumlah Pegawai Negeri Sipil Menurut Tingkat Pendidikan dan Jenis Kelamin di Kota Surakarta, Desember 2021 dan Desember 2022**  
**Number of Civil Servants by Educational Level and Sex in Surakarta Municipality, December 2021 and December 2022**

Tingkat Pendidikan <i>Educational Level</i>	2021		Jumlah <i>Total</i>
	Laki-laki <i>Male</i>	Perempuan <i>Female</i>	
(1)	(2)	(3)	(4)
Sampai dengan SD <i>Up to Primary School</i>	81	1	82
SMP/Sederajat <i>General Vocational Junior High School</i>	155	5	160
SMA/Sederajat <i>General/Vocational Senior High School</i>	546	235	781
Diploma I, II/Akta I, II <i>Diploma I, II/Akta I, II</i>	36	50	86
Diploma III/Akta III/Sarjana Muda <i>Diploma III/Akta III/Bachelor</i>	153	469	622
Tingkat Sarjana/Doktor/Ph.D <i>University Graduates</i>	1 537	2 519	4 056
<b>Jumlah/Total</b>	<b>2 508</b>	<b>3 279</b>	<b>5 787</b>

Lanjutan Tabel/*Continued Table 2.3.2*

Tingkat Pendidikan <i>Educational Level</i>	2022		
	Laki-laki <i>Male</i>	Perempuan <i>Female</i>	Jumlah <i>Total</i>
(1)	(2)	(3)	(4)
Sampai dengan SD <i>Up to Primary School</i>	76	3	79
SMP/Sederajat <i>General Vocational Junior High School</i>	138	6	144
SMA/Sederajat <i>General/Vocational Senior High School</i>	491	199	690
Diploma I, II/Akta I, II <i>Diploma I, II/Akta I, II</i>	27	38	65
Diploma III/Akta III/Sarjana Muda <i>Diploma III/Akta III/Bachelor</i>	154	524	678
Tingkat Sarjana/Doktor/Ph.D <i>University Graduates</i>	1 589	2 713	4 302
<b>Jumlah/Total</b>	<b>2 475</b>	<b>3 483</b>	<b>5 958</b>

Sumber/Source: Badan Kepegawaian dan Pengembangan Sumberdaya Manusia Kota Surakarta/ *Agency for Personnel and Human Resources Development of Surakarta Municipality*

**Tabel**  
**Table** 2.3.3

**Jumlah Pegawai Negeri Sipil Menurut Tingkat  
Kepangkatan dan Jenis Kelamin di Kota Surakarta,  
Desember 2021 dan Desember 2022**  
*Number of Civil Servants by Hierarchy and Sex in Surakarta  
Municipality, December 2021 and December 2022*

Pangkat/Golongan/Ruang <i>Hierarchy</i>	2021		Jumlah <i>Total</i>
	Laki-laki <i>Male</i>	Perempuan <i>Female</i>	
(1)	(2)	(3)	(4)
1. I/A (Juru Muda)	–	–	–
2. I/B (Juru Muda Tingkat I)	–	–	–
3. I/C (Juru)	14	1	15
4. I/D (Juru Tingkat I)	119	–	119
<b>Golongan I/Range I</b>	<b>133</b>	<b>1</b>	<b>134</b>
5. II/A (Pengatur Muda)	33	–	33
6. II/B (Pengatur Muda Tingkat I)	176	40	216
7. II/C (Pengatur)	117	240	357
8. II/D (Pengatur Tingkat I)	314	78	392
<b>Golongan II/Range II</b>	<b>640</b>	<b>358</b>	<b>998</b>
9. III/A (Penata Muda)	306	462	768
10. III/B (Penata Muda Tingkat I)	309	586	895
11. III/C (Penata)	231	451	682
12. III/D (Penata Tingkat I)	328	526	854
<b>Golongan III/Range III</b>	<b>1 174</b>	<b>2 025</b>	<b>3 199</b>
13. IV/A (Pembina)	466	738	1204
14. IV/B (Pembina Tingkat I)	69	130	199
15. IV/C (Pembina Utama Muda)	–	–	–
16. IV/D (Pembina Utama Madya)	24	20	44
17. IV/E (Pembina Utama)	2	7	9
<b>Golongan IV/Range IV</b>	<b>561</b>	<b>895</b>	<b>1456</b>
<b>Jumlah/Total</b>	<b>2 508</b>	<b>3 279</b>	<b>5 787</b>

Lanjutan Tabel/*Continued Table 2.3.3*

Pangkat/Golongan/Ruang <i>Hierarchy</i>	2022		
	Laki-laki <i>Male</i>	Perempuan <i>Female</i>	Jumlah <i>Total</i>
(1)	(5)	(6)	(7)
1. I/A (Juru Muda)	–	–	–
2. I/B (Juru Muda Tingkat I)	–	–	–
3. I/C (Juru)	7	–	7
4. I/D (Juru Tingkat I)	90	1	91
<b>Golongan I/Range I</b>	<b>97</b>	<b>1</b>	<b>98</b>
5. II/A (Pengatur Muda)	52	1	53
6. II/B (Pengatur Muda Tingkat I)	128	17	145
7. II/C (Pengatur)	153	342	495
8. II/D (Pengatur Tingkat I)	298	108	406
<b>Golongan II/Range II</b>	<b>631</b>	<b>468</b>	<b>1 099</b>
9. III/A (Penata Muda)	431	713	1 144
10. III/B (Penata Muda Tingkat I)	305	590	895
11. III/C (Penata)	216	392	608
12. III/D (Penata Tingkat I)	310	559	869
<b>Golongan III/Range III</b>	<b>1 262</b>	<b>2 254</b>	<b>3 516</b>
13. IV/A (Pembina)	392	589	981
14. IV/B (Pembina Tingkat I)	69	146	215
15. IV/C (Pembina Utama Muda)	22	18	40
16. IV/D (Pembina Utama Madya)	2	6	8
17. IV/E (Pembina Utama)	–	1	1
<b>Golongan IV/Range IV</b>	<b>485</b>	<b>760</b>	<b>1 245</b>
<b>Jumlah/Total</b>	<b>2 475</b>	<b>3 483</b>	<b>5 958</b>

Sumber/Source: Badan Kepegawaian dan Pengembangan Sumberdaya Manusia Kota Surakarta/ *Agency for Personnel and Human Resources Development of Surakarta Municipality*

**Tabel**  
**Table** 2.3.4

**Jumlah Pegawai Negeri Sipil di Lingkungan Pemerintah Kota Surakarta Menurut Dinas/Instansi Pemerintah dan Jenis Kelamin di Kota Surakarta, 2022**  
**Number of Civil Servants by Institution/Office and Sex in Surakarta Municipality, 2022**

Dinas/Instansi Pemerintahan <i>Institution/Office</i>	Jenis Kelamin/Sex		
	Laki-laki <i>Male</i>	Perempuan <i>Female</i>	Jumlah <i>Total</i>
(1)	(2)	(3)	(4)
1. Badan Kepegawaian dan Pengembangan Sumberdaya Manusia	29	22	51
2. Badan Kesatuan Bangsa dan Politik	17	9	26
3. Badan Penanggulangan Bencana Daerah	12	5	17
4. Badan Pendapatan Daerah	23	19	42
5. Badan Penelitian dan Pengembangan Daerah	18	5	23
6. Badan Pengelolaan Keuangan dan Aset Daerah	30	14	44
7. Badan Perencanaan Pembangunan Daerah	18	22	40
8. Dinas Administrasi Kependudukan dan Pencatatan Sipil	20	13	33
9. Dinas Kebudayaan dan Pariwisata	33	23	56
10. Dinas Kepemudaan dan Olahraga	24	14	38
11. Dinas Kesehatan	213	923	1 136
12. Dinas Ketahanan Pangan dan Pertanian	29	34	63
13. Dinas Komunikasi, Informatika, Statistik dan Persandian	18	17	35
14. Dinas Koperasi Usaha Kecil dan Menengah dan Perindustrian	15	18	33
15. Dinas Lingkungan Hidup	191	19	210
16. Dinas Pekerjaan Umum dan Penataan Ruang	43	24	67
17. Dinas Pemadam Kebakaran	43	4	47
18. Dinas Pemberdayaan Perempuan dan Pelindungan Anak serta Pengendalian Penduduk dan Keluarga Berencana	12	32	44

Lanjutan Tabel/*Continued Table 2.3.4*

Dinas/Instansi Pemerintahan <i>Institution/Office</i>	Jenis Kelamin/Sex		
	Laki-laki <i>Male</i>	Perempuan <i>Female</i>	Jumlah <i>Total</i>
(1)	(2)	(3)	(4)
19. Dinas Penanaman Modal dan Pelayanan Terpadu Satu Pintu	17	12	29
20. Dinas Pendidikan	987	1 834	2 821
21. Dinas Perdagangan	147	26	173
22. Dinas Perhubungan	62	19	81
23. Dinas Perpustakaan dan Kearsipan	18	20	38
24. Dinas Perumahan, dan Kawasan Permukiman serta Pertanahan	30	14	44
25. Dinas Sosial	24	15	39
26. Dinas Tenaga Kerja	15	16	31
27. Inspektorat	18	28	46
28. Kecamatan Banjarsari	55	47	102
29. Kecamatan Jebres	48	35	83
30. Kecamatan Laweyan	38	49	87
31. Kecamatan Pasar Kliwon	52	33	85
32. Kecamatan Serengan	35	29	64
33. Satuan Polisi Pamong Praja	42	8	50
34. Sekretariat Daerah	82	69	151
35. Sekretariat Dewan Perwakilan Rakyat Daerah	17	12	29
<b>Jumlah/Total</b>	<b>2 475</b>	<b>3 483</b>	<b>5 958</b>

Sumber/Source: Badan Kepegawaian dan Pengembangan Sumberdaya Manusia Kota Surakarta/ *Agency for Personnel and Human Resources Development of Surakarta Municipality*

**Tabel**  
**Table** 2.3.5

**Jumlah Pegawai Negeri Sipil di Lingkungan Pemerintah Kota Surakarta Menurut Dinas/Instansi Pemerintah dan Tingkat Pendidikan di Kota Surakarta, 2022**  
**Number of Civil Servants by Institution/Office and Education Level in Surakarta Municipality, 2022**

Dinas/Instansi Pemerintahan <i>Institution/Office</i>	Tingkat Pendidikan/Educational Level						Jumlah <i>Total</i>
	SD <sup>1</sup>	SMP <sup>2</sup>	SMA <sup>3</sup>	DI/II <sup>4</sup>	DIII <sup>5</sup>	PT <sup>6</sup>	
(1)	(2)	(3)	(4)	(5)	(6)	(7)	(8)
1. Badan Kepegawaian dan Pengembangan Sumberdaya Manusia	2	–	3	–	6	40	51
2. Badan Kesatuan Bangsa dan Politik	–	–	3	–	3	20	26
3. Badan Penanggulangan Bencana Daerah	–	–	3	–	1	13	17
4. Badan Pendapatan Daerah	1	–	6	–	7	28	42
5. Badan Penelitian dan Pengembangan Daerah	1	1	3	–	2	16	23
6. Badan Pengelolaan Keuangan dan Aset Daerah	–	–	7	–	4	33	44
7. Badan Perencanaan Pembangunan Daerah	–	–	3	–	2	35	40
8. Dinas Administrasi Kependudukan dan Pencatatan Sipil	–	–	6	–	3	24	33
9. Dinas Kebudayaan dan Pariwisata	2	1	16	–	4	33	56
10. Dinas Kepemudaan dan Olahraga	–	1	12	–	2	23	38
11. Dinas Kesehatan	2	14	79	1	506	534	1 136
12. Dinas Ketahanan Pangan dan Pertanian	1	2	9	–	6	45	63

Lanjutan Tabel/*Continued Table 2.3.5*

Dinas/Instansi Pemerintahan <i>Institution/Office</i>	Tingkat Pendidikan/ <i>Educational Level</i>						Jumlah <i>Total</i>
	SD <sup>1</sup>	SMP <sup>2</sup>	SMA <sup>3</sup>	DI/II <sup>4</sup>	DIII <sup>5</sup>	PT <sup>6</sup>	
(1)	(2)	(3)	(4)	(5)	(6)	(7)	(8)
13. Dinas Komunikasi, Informatika, Statistik dan Persandian	–	–	2	–	2	31	35
14. Dinas Koperasi Usaha Kecil dan Menengah dan Perindustrian	–	1	3	–	3	26	33
15. Dinas Lingkungan Hidup	31	49	93	–	2	35	210
16. Dinas Pekerjaan Umum dan Penataan Ruang	–	3	13	–	5	46	67
17. Dinas Pemadam Kebakaran	5	7	18	–	1	16	47
18. Dinas Pemberdayaan Perempuan dan Pelindungan Anak serta Pengendalian Penduduk dan Keluarga Berencana	1	–	6	–	8	29	44
19. Dinas Penanaman Modal dan Pelayanan Terpadu Satu Pintu	–	–	4	–	2	23	29
20. Dinas Pendidikan	15	31	132	54	36	2 553	2 821
21. Dinas Perdagangan	6	18	97	–	8	49	178
22. Dinas Perhubungan	–	2	21	8	10	35	76
23. Dinas Perpustakaan dan Kearsipan	1	–	8	1	7	21	38
24. Dinas Perumahan, dan Kawasan Permukiman serta Pertanahan	2	–	9	–	4	29	44



Lanjutan Tabel/*Continued Table 2.3.5*

Dinas/Instansi Pemerintahan <i>Institution/Office</i>	Tingkat Pendidikan/ <i>Educational Level</i>						Jumlah <i>Total</i>
	SD <sup>1</sup>	SMP <sup>2</sup>	SMA <sup>3</sup>	DI/II <sup>4</sup>	DIII <sup>5</sup>	PT <sup>6</sup>	
(1)	(2)	(3)	(4)	(5)	(6)	(7)	(8)
25. Dinas Sosial	1	2	11	1	2	22	39
26. Dinas Tenaga Kerja	2	1	7	–	–	21	31
27. Inspektorat	–	–	3	–	1	42	46
28. Kecamatan Banjarsari	–	1	16	–	2	83	102
29. Kecamatan Jebres	1	–	15	–	6	61	83
30. Kecamatan Laweyan	1	–	15	–	6	65	87
31. Kecamatan Pasar Kliwon	1	3	14	–	2	65	85
32. Kecamatan Serengan	–	1	11	–	7	45	64
33. Satuan Polisi Pamong Praja	–	3	14	–	3	30	50
34. Sekretariat Daerah	3	2	22	–	14	110	151
35. Sekretariat Dewan Perwakilan Rakyat Daerah	–	1	6	–	1	21	29
<b>Jumlah/Total</b>	<b>79</b>	<b>144</b>	<b>690</b>	<b>65</b>	<b>678</b>	<b>4 302</b>	<b>5 958</b>

Catatan/Note: <sup>1</sup> Sampai dengan SD/*Up to Primary School*

<sup>2</sup> SMP/Sederajat/*General Vocational Junior High School*

<sup>3</sup> SMA/Sederajat/*General/Vocational Senior High School*

<sup>4</sup> Diploma I, II/Akta I, II/*Diploma I, II/Akta I, II*

<sup>5</sup> Diploma III/Akta III/Sarjana Muda/*Diploma III/Akta III/Bachelor*

<sup>6</sup> Tingkat Sarjana/Doktor/Ph.D/*University Graduates*

Sumber/Source: Badan Kepegawaian dan Pengembangan Sumberdaya Manusia Kota Surakarta/ *Agency for Personnel and Human Resources Development of Surakarta Municipality*

**Tabel**  
**Table 2.3.6****Jumlah Petugas Linmas Menurut Kecamatan dan Jenis Kelamin di Kota Surakarta, 2022**  
**Number of Civilian Defense Units by Subdistrict and Sex in Surakarta Municipality, 2022**

<b>Unit Unit</b>	<b>Laki-laki Male</b>	<b>Perempuan Female</b>	<b>Jumlah Total</b>
(1)	(2)	(3)	(4)
1 Laweyan	134	21	155
2 Serengan	90	6	96
3 Pasar Kliwon	138	22	160
4 Jebres	151	19	170
5 Banjarsari	216	24	240
6 Satpol PP/TKPK	120	23	143
<b>Kota Surakarta</b>	<b>849</b>	<b>115</b>	<b>964</b>

Sumber/Source: Satuan Polisi Pamong Praja Kota Surakarta/Civil Service Police Unit of Surakarta Municipality

## 2.4 KEUANGAN PEMERINTAH GOVERNMENT FINANCE

**Tabel 2.4.1** Realisasi Pendapatan Pemerintah Kota Surakarta Menurut Jenis Pendapatan, 2021–2022  
*Actual Government Revenues of Surakarta Municipality by Kind of Revenues, 2021–2022*

Jenis Pendapatan/Kind of Revenues	2021	2022*
(1)	(2)	(3)
<b>1. Pendapatan Asli Daerah (PAD)/Regional Revenue</b>	560 579 997 086,00	581 847 939 126,00
1.1 Pajak Daerah/Regional Tax	315 917 760 826,00	405 347 868 159,00
1.2 Retribusi Daerah/Regional Retribution	51 526 850 967,00	59 499 119 699,00
1.3 Hasil Pengelolaan Kekayaan Daerah yang Dipisahkan/ Separated Management of Regional Wealth	14 807 846 106,00	12 977 659 177,00
1.4 Lain-lain PAD yang Sah/Other Regional Revenue	178 327 539 187,00	104 023 292 091,00
<b>2. Pendapatan Transfer/Transfer Revenue</b>	2 623 672 164 252,00	1 195 123 133 225,00
2.1 Pendapatan Transfer Pemerintah Pusat/Central Government Transfer Revenue	1 135 049 906 389,00	1 091 606 334 986,00
2.2 Pendapatan Transfer Antar Daerah/Inter-Regional Transfer Revenue	1 488 622 257 863,00	103 516 798 239,00
<b>3. Lain-lain Pendapatan yang Sah/Other Revenue</b>	57 542 470 000,00	4 800 000 000,00
3.1 Pendapatan Hibah/Grant	10 526 000 000,00	4 800 000 000,00
3.2 Lain-lain Pendapatan Sesuai dengan Ketentuan Peraturan Perundang-Undangan/Other Income In accordance with the Provisions of Legislation	47 016 470 000,00	0,00
<b>Jumlah/Total</b>	<b>3 241 794 631 338,00</b>	<b>1 781 771 072 351,00</b>

Catatan/Note: \* Angka sementara/Preliminary figures (Unaudited)

Sumber/Source: Badan Pengelolaan Keuangan dan Aset Kota Surakarta/ Financial and Asset Management Agency of Surakarta Municipality

**Tabel**  
**Table** 2.4.2

**Realisasi Belanja Pemerintah Kota Surakarta Menurut  
Jenis Belanja, 2021–2022**  
*Actual Government Expenditures of Surakarta Municipality  
by Kind of Expenditures, 2021–2022*

Jenis Belanja <i>Kind of Expenditures</i>	2021	2022*
(1)	(2)	(3)
<b>1. Belanja Operasi/<i>Operating Expenditures</i></b>	<b>1 489 971 451 913,00</b>	<b>1 597 172 402 239,00</b>
1.1 Belanja Pegawai/ <i>Personnel Expenditures</i>	707 400 389 661,00	720 616 970 148,00
1.2 Belanja Barang dan Jasa/ <i>Goods and Services Expenditures</i>	720 683 583 846,00	773 540 673 093,00
1.3 Belanja Hibah/ <i>Grant Expenditures</i>	33 706 391 470,00	55 510 583 998,00
1.4 Belanja Bantuan Sosial/ <i>Social Aid Expenditures</i>	28 181 086 936,00	47 504 175 000,00
<b>2. Belanja Modal/<i>Capital Expenditures</i></b>	<b>341 100 953 660,00</b>	<b>361 535 756 611,00</b>
2.1 Belanja Modal Tanah/ <i>Land Capital Expenditure</i>	30 906 752 500,00	3 267 440 650,00
2.2 Belanja Modal Peralatan dan Mesin/ <i>Equipment and Machinery Capital Expenditures</i>	90 200 126 327,00	69 488 754 705,00
2.3 Belanja Modal Gedung dan Bangunan/ <i>Building and Constructions Capital Expenditures</i>	131 388 235 667,00	141 644 701 909,00
2.4 Belanja Modal Jalan, Jaringan, dan Irigasi/ <i>Roads, Networks, and Irrigation Capital Expenditures</i>	82 686 167 626,00	141 083 541 016,00
2.5 Belanja Modal Aset Tetap Lainnya/ <i>Other Fixed Assets Capital Expenditures</i>	5 919 671 540,00	6 051 318 331,00
<b>3. Belanja Tidak Terduga/<i>Unpredicted Expenditures</i></b>	<b>35 423 942 731,00</b>	<b>6 906 739 648,00</b>
3.1 Belanja Tidak Terduga/ <i>Unpredicted Expenditures</i>	35 423 942 731,00	6 906 739 648,00
<b>Jumlah/<i>Total</i></b>	<b>1 866 496 348 304,00</b>	<b>1 965 614 898 498,00</b>

Catatan/Note: \* Angka sementara/*Preliminary figures (Unaudited)*

Sumber/Source: Badan Pengelolaan Keuangan dan Aset Kota Surakarta/*Financial and Asset Management Agency of Surakarta Municipality*

**Tabel**  
**Table** 2.4.3

**Target dan Realisasi Pendapatan Asli Daerah Kota  
Surakarta, 2011-2022**  
*Target and Realization of Surakarta Municipality Regional  
Revenue, 2011-2022*

Tahun Year	Target Target	Realisasi Realization	%
(1)	(2)	(3)	(4)
2011	176 176 060 000,00	181 096 816 152,00	102,79
2012	192 902 940 603,00	231 672 100 429,00	120,10
2013	280 169 557 000,00	298 400 846 632,00	106,51
2014	318 814 097 000,00	335 660 206 640,82	105,28
2015	361 019 672 000,00	372 798 426 790,07	103,26
2016	394 200 858 000,00	425 502 779 064,00	107,94
2017	492 503 909 101,00	527 544 224 970,91	107,11
2018	505 328 290 741,00	525 125 554 686,09	103,92
2019	567 757 960 983,00	546 020 008 117,00	96,17
2020	402 870 481 279,00	477 466 585 042,00	118,52
2021	1 945 769 363 239,46	1 939 268 856 769,00	99,66
2022 <sup>x</sup>	2 152 659 533 038,00	1 781 771 072 351,00	82,77

Catatan/Note: <sup>x</sup> Angka sementara/Preliminary figures (Unaudited)

Sumber/Source: Badan Pengelolaan Keuangan dan Aset Kota Surakarta/ Financial and Asset Management Agency of Surakarta Municipality

**Tabel**  
**Table** 2.4.4

**Realisasi Pembiayaan Daerah Kota Surakarta, 2021 - 2022**  
**Regional Financing Realization of Surakarta Municipality,**  
**2021 - 2022**

Pembiayaan Daerah	2021	2022*
(1)	(2)	(3)
<b>I. Penerimaan Pembiayaan Daerah</b>	<b>291 894 539 353,00</b>	–
1. Sisa Lebih Perhitungan Anggaran Tahun Anggaran Sebelumnya (SiLPA)	291 894 539 353,00	–
<b>II. Pengeluaran Pembiayaan Daerah</b>	<b>50 351 758 495,00</b>	–
1. Penyertaan Modal Daerah	18 500 000 000,00	–
2. Pembayaran Cicilan Pokok Utang yang Jatuh Tempo	31 851 758 495,00	–
<b>Jumlah Pembiayaan Netto (I-II)</b>	<b>241 542 780 858,00</b>	–

Catatan/Note: \* Angka belum tersedia/*Figures not yet available*

Sumber/Source: Badan Pengelolaan Keuangan dan Aset Kota Surakarta/*Financial and Asset Management Agency of Surakarta Municipality*

**Tabel**  
**Table** 2.4.5

**Realisasi Sisa Lebih Anggaran (SiLPA) Kota Surakarta,  
2021 - 2022**  
**Realization of Budget Surplus (SiLPA) of Surakarta  
Municipality, 2021 - 2022**

Uraian	2021	2022*
(1)	(2)	(3)
<b>I Pendapatan Daerah</b>	<b>3 241 794 631 338,00</b>	<b>1 781 771 072 351,00</b>
1 Pendapatan Asli Daerah	560 579 997 086,00	581 847 939 126,00
2 Pendapatan Transfer	2 623 672 164 252,00	1 195 123 133 225,00
3 Lain-lain Pendapatan Daerah yang Sah	57 542 470 000,00	4 800 000 000,00
<b>II Belanja Daerah</b>	<b>1 866 496 348 304,00</b>	<b>1 965 614 898 498,00</b>
1 Belanja Operasi	1 489 971 451 913,00	1 597 172 402 239,00
2 Belanja Modal	341 100 953 660,00	361 535 756 611,00
2 Belanja Tidak Terduga	35 423 942 731,00	6 906 739 648,00
<b>III Surplus (Defisit)</b>	<b>1 375 298 283 034,00</b>	<b>(183 843 826 147,00)</b>
<b>IV Penerimaan Pembiayaan Daerah</b>	<b>291 894 539 353,00</b>	...
<b>V Pengeluaran Pembiayaan Daerah</b>	<b>50 351 758 495,00</b>	...
<b>VI Pembiayaan Netto</b>	<b>241 542 780 858,00</b>	...
<b>VII Sisa Lebih/Kurang Pembiayaan Tahun Berkenaan (III+VI)</b>	<b>314 315 289 323,00</b>	...

Catatan/Note: \* Angka sementara/Preliminary figures (Unaudited)

Sumber/Source: Badan Pengelolaan Keuangan dan Aset Kota Surakarta/ Financial and Asset Management Agency of Surakarta Municipality





# 3

## Penduduk dan Ketenagakerjaan *Population and Employment*

Jumlah Penduduk di Kota Surakarta  
*Total Population in Surakarta Municipality*

**523.008** jiwa/people





**PENJELASAN TEKNIS**

**TECHNICAL NOTES**

1. Salah satu sumber data kependudukan adalah sensus penduduk yang dilaksanakan setiap sepuluh tahun sekali. Sensus penduduk telah dilaksanakan sebanyak tujuh kali sejak Indonesia merdeka, yaitu tahun 1961, 1971, 1980, 1990, 2000, 2010, dan 2020.

Keenam sensus penduduk sebelumnya dilaksanakan dengan menggunakan metode tradisional, yaitu mencatat setiap penduduk dari rumah ke rumah. Pertama kalinya dalam sejarah sensus penduduk di Indonesia, Sensus Penduduk 2020 (SP2020) menggunakan metode kombinasi yaitu dengan memanfaatkan data Administrasi Kependudukan (Admuduk) dari Direktorat Jenderal Kependudukan dan Pencatatan Sipil (Ditjen Dukcapil) Kementerian Dalam Negeri (Kemendagri) sebagai data dasar pelaksanaan SP2020. Hal ini dirancang dan dilaksanakan sebagai upaya untuk mewujudkan “SATU DATA KEPENDUDUKAN INDONESIA”.

SP2020 mencakup seluruh penduduk yang tinggal di wilayah teritorial Indonesia, mencakup Warga Negara Indonesia (WNI) dan Warga Negara Asing (WNA) yang telah menetap atau berencana menetap di wilayah

1. *One of the sources of demographic data is population census, which is conducted every ten years. Population Census has been conducted seven times since Indonesia’s independence: 1961, 1971, 1980, 1990, 2000, 2010, and 2020.*

*The previous six population censuses were carried out using the traditional method, canvassing each person door-to-door. For the first time in the history of the population census in Indonesia, the 2020 Population Census (PC2020) used a combined method, that is utilizing Population Administration data managed by the Directorate General of Population and Civil Registration of the Ministry of Home Affairs as the basic data for the population census. This is designed and implemented as an effort to realize “ONE INDONESIAN POPULATION DATA”.*

*PC2020 covered all residents who live in Indonesia’s territory, including Indonesian citizens (WNI) and foreign citizens (WNA) who have stayed or plan to stay in Indonesian territory for at least one year. The Indonesian citizens who*

Indonesia selama minimal satu tahun. WNI yang dicakup juga termasuk mereka yang berada di luar negeri, yaitu Anggota Korps Diplomatik Republik Indonesia beserta keluarganya di luar negeri dan Anggota TNI/POLRI beserta keluarganya yang sedang melakukan misi perdamaian di luar negeri.

Untuk tahun yang tidak dilaksanakan sensus penduduk, data kependudukan diperoleh dari hasil proyeksi penduduk. Proyeksi penduduk merupakan suatu perhitungan ilmiah yang didasarkan pada asumsi dari komponen-komponen perubahan penduduk, yaitu kelahiran, kematian, dan migrasi (migrasi internasional dan migrasi risen antar provinsi). Proyeksi penduduk interim 2020-2023 dihitung menggunakan data dasar penduduk hasil perapihan umur dari data Administrasi Kependudukan dan SP2020 dengan menggunakan asumsi Angka Kelahiran Total sejak tahun 2020 konstan 2,1 (sesuai Proyeksi Survei Penduduk antar Sensus (SUPAS) 2015-2045), Angka Kematian Bayi (AKB) meneruskan hasil Proyeksi SUPAS 2015-2045, dan pola migrasi 2020 sama dengan pola migrasi hasil SUPAS 2015.

*are covered also include those who are abroad, namely members of the Diplomatic Corps of the Republic of Indonesia and their families abroad and members of the TNI/POLRI and their families who are carrying out Peacekeeping Missions abroad.*

*For the periods besides the census year, population projection is applied to estimate population for those years. The population projection is an estimation based on the demographic components, such as birth, death, and migration (international migration and recent migration). The interim population projection for 2020-2023 is calculated from the single age smoothed combined from Population Administration Data and the 2020 Population Census. It uses the assumption that the Total Fertility Rate (TFR) since 2020 is constant at 2.1 (according to the population projection of 2015-2045 Intercensal Population Survey (SUPAS)), Infant Mortality Rate (IMR) continues the results of the 2015-2045 SUPAS Projection, and the 2020 migration pattern is the same as the pattern of migration in SUPAS2015 results.*

Dalam publikasi ini, data yang disajikan merupakan hasil SP2020 (September), dan hasil proyeksi penduduk interim 2020-2023 (pertengahan tahun/Juni).

*The data presented in this publication are the PC2020 results (September) and the result of interim population projection 2021-2020 (midyear/June).*

2. **Penduduk Indonesia** semua orang yang berdomisili di wilayah teritorial Indonesia, mencakup Warga Negara Indonesia (WNI) dan Warga Negara Asing (WNA) yang telah menetap selama satu tahun atau lebih atau berencana menetap di wilayah Indonesia selama minimal satu tahun. Pada sensus sebelumnya referensi waktu dalam konsep kependudukan adalah enam bulan. Perubahan ini didasari oleh UU No. 24 Tahun 2013 tentang Perubahan atas UU No. 23 Tahun 2006 tentang Administrasi Kependudukan pada Pasal 15.
3. **Laju pertumbuhan penduduk** adalah angka yang menunjukkan rata-rata tingkat pertambahan penduduk per tahun dalam jangka waktu tertentu. Angka ini dinyatakan sebagai persentase dari penduduk dasar. Metode penghitungan laju pertumbuhan penduduk yang digunakan oleh BPS adalah metode geometrik.
4. **Kepadatan penduduk** adalah ukuran persebaran penduduk yang menunjukkan jumlah penduduk untuk setiap kilometer persegi luas wilayah.

2. **The population of Indonesia** are all people who live in Indonesia's territory, including Indonesian citizens and foreign citizens who have lived for one year or more or plan to stay in Indonesia territory for at least one year. In the previous census the time reference in the population concept was six months. This change is based on Law no. 24 of 2013 concerning Amendments to Law no. 23 of 2006 concerning Population Administration in Article 15.
3. **The growth rate of population** is a number that shows the average rate of population growth per year in a certain period. This rate is a percentage of the basic population. The method used by Statistics Indonesia is the geometric method
4. **Population density** is a measure of the distribution of the population which shows the total population for each square kilometer of area.

5. **Rasio jenis kelamin** adalah perbandingan antara penduduk laki-laki dan penduduk perempuan pada suatu wilayah dan waktu tertentu. Biasanya dinyatakan dengan banyaknya penduduk laki-laki untuk 100 penduduk perempuan.
6. **Penduduk usia kerja** adalah penduduk yang berumur 15 tahun ke atas.
7. **Angkatan kerja** adalah penduduk usia kerja (15 tahun ke atas) yang bekerja, punya pekerjaan namun sementara tidak bekerja, dan pengangguran.
8. **Bekerja** adalah kegiatan ekonomi yang dilakukan oleh seseorang dengan maksud memperoleh atau membantu memperoleh pendapatan atau keuntungan dan lamanya bekerja paling sedikit 1 jam secara terus menerus dalam seminggu yang lalu (termasuk pekerja keluarga tanpa upah yang membantu dalam suatu usaha/kegiatan ekonomi).
9. **Jumlah jam kerja seluruhnya** adalah jumlah jam kerja yang digunakan untuk bekerja (tidak termasuk jam kerja istirahat resmi dan jam kerja yang digunakan untuk hal-hal di luar pekerjaan).
5. **Sex ratio** is the ratio of males population to females population in a given area and time, usually expressed as the number of males for every 100 females.
6. **Working age population** is persons of 15 years and over.
7. **Labor force or economically active** are persons of 15 years and over, who in the previous week were working, temporarily absent from work but having jobs, and unemployment.
8. **Working** is economic activity conducted by a person and intended to earn income by doing work or helping to do work at least one hour continuously during the reference week (including unpaid family worker/s for any economic activity).
9. **Total working hours** is the total hours spent by an employee to perform all jobs (excluding the time used for other activities which are not classified as work).

- 10. Lapangan usaha** adalah bidang kegiatan dari pekerjaan/tempat bekerja di mana seseorang bekerja. Klasifikasi lapangan usaha mengikuti Klasifikasi Baku Lapangan Usaha Indonesia (KBLI) dalam 1 digit.
- 10. *Industry is field of a person's activity or establishment.*** *The classification of industries follows the Indonesia Standard Industrial Classification (KBLI) in one digit.*
- 11. Status pekerjaan** adalah kedudukan seseorang dalam unit usaha/kegiatan dalam melakukan pekerjaan.
- 11. *Employment status*** *is the status of a person at his place of work or establishment where he was employed.*
- 12. Berusaha sendiri tanpa dibantu orang lain** adalah bekerja atau berusaha dengan menanggung risiko secara ekonomis, yaitu dengan tidak kembalinya ongkos produksi yang telah dikeluarkan dalam rangka usahanya tersebut, serta tidak menggunakan pekerja dibayar maupun pekerja tidak dibayar, termasuk yang sifat pekerjaannya memerlukan teknologi atau keahlian khusus.
- 12. *Own-account worker*** *is a person who works at his own risk without assisted by paid per mount worker or unpaid worker include technical job or skill job.*
- 13. Berusaha dibantu buruh tidak tetap/buruh tidak dibayar** adalah bekerja atau berusaha atas risiko sendiri, dan menggunakan buruh/pekerja tak dibayar dan atau buruh/pekerja tidak tetap.
- 13. *Employer assisted by temporary workers/unpaid worker*** *is a person who works at his own risk and assisted by temporary worker/unpaid worker.*
- 14. Berusaha dibantu buruh tetap/buruh dibayar** adalah berusaha atas risiko sendiri dan mempekerjakan paling sedikit satu orang buruh/pekerja tetap yang dibayar.
- 14. *Employer assisted by permanent workers/paid workers*** *is a person who does his business at her/his own risk at least one assisted by paid permanent worker.*

- 15. Buruh/karyawan/pegawai** adalah seseorang yang bekerja pada orang lain atau instansi/kantor/perusahaan secara tetap dengan menerima upah/gaji baik berupa uang maupun barang. Buruh yang tidak mempunyai majikan tetap, tidak digolongkan sebagai buruh/karyawan, tetapi sebagai pekerja bebas. Seseorang dianggap memiliki majikan tetap jika memiliki 1 (satu) majikan (orang/rumah tangga) yang sama dalam sebulan terakhir, khusus pada sektor bangunan batasannya tiga bulan. Apabila majikannya instansi/lembaga, boleh lebih dari satu.
- 15. Employee** is a person who work permanently for other people or institution/office/ company and gains some money/cash or goods as wage/salary. Labor who have no permanent employer is not categorized as a laborer/worker/ employee but casual worker. A laborers in general is considered to have a permanent employer if he has the same employer during the past month, particularly for building construction sector is 3 months. If the employer is an institution, more than 1 (one) employer is allowed.
- 16. Pekerja bebas** adalah seseorang yang bekerja pada orang lain/ majikan/institusi yang tidak tetap (lebih dari 1 majikan dalam sebulan terakhir) di usaha pertanian baik berupa usaha rumah tangga maupun bukan usaha rumah tangga, ataupun di nonpertanian atas dasar balas jasa dengan menerima upah atau imbalan baik berupa uang maupun barang, dan baik dengan sistem pembayaran harian maupun borongan.
- 16. Casual employee** is a person who does not work permanently for other people/employer/ institution (more than 1 employer during the last 1 month) in agricultural sector, either home industry or not home industry, or in non-agricultural sector based on remuneration paid with money or goods, and based on daily or contact payment system.



**3.1 PENDUDUK  
POPULATION**

**Tabel 3.1.1 Penduduk, Laju Pertumbuhan Penduduk, Distribusi Persentase Penduduk, Kepadatan Penduduk, Rasio Jenis Kelamin Penduduk Menurut Kecamatan di Kota Surakarta, 2022**  
*Population, Population Growth Rate, Percentage Distribution of Population, Population Density, and Population Sex Ratio by Subdistrict in Surakarta Municipality, 2022*

Kecamatan <sup>1</sup> Subdistrict <sup>1</sup>	Penduduk Population	Laju Pertumbuhan Penduduk per Tahun 2021–2022 Annual Population Growth Rate (%) 2021–2022
(1)	(2)	(3)
1. Laweyan	88 617	0,04
2. Serengan	47 921	0,14
3. Pasar Kliwon	78 600	0,04
4. Jebres	138 921	0,04
5. Banjarsari	168 949	0,05
<b>Kota Surakarta<sup>2</sup></b>	<b>523 008</b>	<b>0,05</b>

Lanjutan Tabel/*Continued Table 3.1.1*

<b>Kecamatan<sup>1</sup></b> <b>Subdistrict<sup>1</sup></b>	<b>Persentase Penduduk</b> <b>Percentage of Total Population</b>	<b>Kepadatan Penduduk per km<sup>2</sup></b> <b>Population Density per sq.km</b>
(1)	(4)	(5)
1. Laweyan	16,94	9 709,92
2. Serengan	9,16	15 544,23
3. Pasar Kliwon	15,03	16 101,19
4. Jebres	26,56	9 662,69
5. Banjarsari	32,30	11 074,11
<b>Kota Surakarta<sup>2</sup></b>	<b>100,00</b>	<b>11 193,51</b>

Lanjutan Tabel/*Continued Table* 3.1.1

<b>Kecamatan<sup>1</sup></b> <b><i>Subdistrict</i></b>	<b>Rasio Jenis Kelamin</b> <b><i>Population Sex Ratio</i></b>
(1)	(6)
1. Laweyan	95,27
2. Serengan	95,22
3. Pasar Kliwon	98,29
4. Jebres	97,83
5. Banjarsari	96,54
<b>Kota Surakarta<sup>2</sup></b>	<b>96,80</b>

Sumber/*Source*: <sup>1</sup> Proyeksi Penduduk Interim Tahun 2020–2023 yang Diolah/*Processed Interim Population Projection 2020–2023 (Mid Year/June)*

<sup>2</sup> Proyeksi Penduduk Interim Tahun 2020–2023 (Pertengahan Tahun/Juni)/*Interim Population Projection 2020–2023 (Mid Year/June)*

**Tabel** 3.1.2 **Jumlah Penduduk Menurut Kelompok Umur dan Jenis Kelamin di Kota Surakarta, 2022**  
**Table** *Population by Age Groups and Sex in Surakarta Municipality, 2022*

Kelompok Umur Age Groups	Jenis Kelamin/Sex		Jumlah Total
	Laki-Laki Male	Perempuan Female	
(1)	(2)	(3)	(4)
0–4	17 419	16 755	34 174
5–9	17 888	17 518	35 406
10–14	19 621	18 698	38 319
15–19	20 674	19 873	40 547
20–24	19 845	19 587	39 432
25–29	19 583	19 120	38 703
30–34	18 997	18 487	37 484
35–39	19 908	19 661	39 569
40–44	20 081	20 197	40 278
45–49	18 576	19 135	37 711
50–54	17 125	18 360	35 485
55–59	14 805	16 831	31 636
60–64	12 445	14 534	26 979
65–69	9 748	11 890	21 638
70–74	5 678	6 978	12 656
75+	4 864	8 127	12 991
<b>Kota Surakarta</b>	<b>257 257</b>	<b>265 751</b>	<b>523 008</b>

Sumber/Source: Proyeksi Penduduk Interim/Interim Population Projection

**Tabel** 3.1.3  
**Table**

**Jumlah Permohonan Ijin Tinggal Tetap Warga Negara Asing Menurut Kebangsaan yang Tercatat di Imigrasi Surakarta, 2022**  
***Number of Permanent Stay Permit Application by Nationality Under Licensed from Surakarta Municipality Immigration Office, 2022***

<b>Kebangsaan Nationality</b>	<b>Laki-Laki Male</b>	<b>Perempuan Female</b>	<b>Jumlah Total</b>
(1)	(2)	(3)	(4)
1. Amerika Serikat	4	1	5
2. Australia	2	2	4
3. Austria	1	–	1
4. Azerbaijan	1	–	1
5. Bangladesh	2	–	2
6. Belanda	6	–	6
7. Belgia	1	–	1
8. Chili	1	–	1
9. China	5	1	6
10. Filipina	1	–	1
11. India	2	–	2
12. Inggris	4	–	4
13. Italia	1	–	1
14. Jepang	1	–	1
15. Jerman	2	1	3
16. Kanada	2	–	2
17. Korea Selatan	3	–	3
18. Madagaskar	1	–	1
19. Makedonia	1	–	1
20. Malaysia	1	–	1

Lanjutan Tabel/*Continued Table* 3.1.3

<b>Kebangsaan Nationality</b>	<b>Laki-Laki Male</b>	<b>Perempuan Female</b>	<b>Jumlah Total</b>
(1)	(2)	(3)	(4)
21. Palestina	1	–	1
22. Perancis	3	–	3
23. Rusia	1	1	2
24. Singapura	2	–	2
25. Spanyol	1	–	1
26. Suriah	5	1	6
27. Thailand	–	1	1
28. Turki	1	–	1
29. Uganda	1	–	1
30. Yaman	2	–	2
<b>Jumlah/Total</b>	<b>29</b>	<b>8</b>	<b>37</b>

Sumber/Source: Kantor Imigrasi Kota Surakarta/Immigration Office of Surakarta Municipality

**Tabel**  
**Table** 3.1.4

**Jumlah Permohonan Ijin Tinggal Terbatas Warga Negara Asing Menurut Kebangsaan yang Tercatat di Kantor Imigrasi Kota Surakarta, 2022**  
***Number of Limited Stay Permit Application by Nationality Under Licensed from Surakarta Municipality Immigration Office, 2022***

<b>Kebangsaan Nationality</b>	<b>Laki-Laki Male</b>	<b>Perempuan Female</b>	<b>Jumlah Total</b>
(1)	(2)	(3)	(4)
1. Afganistan	3	–	3
2. Amerika Serikat	19	8	27
3. Argentina	1	–	1
4. Australia	5	1	6
5. Austria	1	1	2
6. Bangladesh	16	3	19
7. Belanda	15	4	19
8. Belgia	1	–	1
9. Brasil	3	–	3
10. British Nationality Overseas	1	–	1
11. Chad	1	–	1
12. China	90	43	133
13. Ethiopia	–	1	1
14. Fiji	–	1	1
15. Filipina	14	32	46
16. Guinea	1	–	1
17. Hongaria	–	1	1
18. Hongkong Sar	3	–	3
19. India	92	51	143
20. Inggris	6	4	10

Lanjutan Tabel/*Continued Table* 3.1.4

<b>Kebangsaan Nationality</b>	<b>Laki-Laki Male</b>	<b>Perempuan Female</b>	<b>Jumlah Total</b>
(1)	(2)	(3)	(4)
21. Irak	1	–	1
22. Iran, Republik Islam	1	–	1
23. Italia	1	1	2
24. Jepang	14	7	21
25. Jerman	6	–	6
26. Jordan	2	–	2
27. Kanada	2	–	2
28. Korea Selatan	99	39	138
29. Kosta Rika	–	1	1
30. Lebanon	3	–	3
31. Libya	17	17	34
32. Madagaskar	2	5	7
33. Makedonia	1	–	1
34. Maladewa	1	–	1
35. Malaysia	10	4	14
36. Malta	1	–	1
37. Maroko	1	1	2
38. Meksiko	3	–	3
39. Mesir	4	12	16
40. Namibia	–	2	2



Lanjutan Tabel/*Continued Table* 3.1.4

<b>Kebangsaan Nationality</b>	<b>Laki-Laki Male</b>	<b>Perempuan Female</b>	<b>Jumlah Total</b>
(1)	(2)	(3)	(4)
41. Nigeria	6	–	6
42. Pakistan	10	–	10
43. Palestina	3	1	4
44. Papua Nugini	2	–	2
45. Perancis	5	–	5
46. Polandia	1	–	1
47. Rusia	3	4	7
48. Rwanda	3	–	3
49. Saudi Arabia	1	–	1
50. Selandia Baru	1	1	2
51. Sierra Leone	4	–	4
52. Singapura	7	2	9
53. Somalia	1	–	1
54. Spanyol	2	–	2
55. Sri Lanka	22	2	24
56. Sudan	7	2	9
57. Suriah	6	2	8
58. Suriname	1	–	1
59. Swedia	2	–	2
60. Taiwan	9	12	21

Lanjutan Tabel/*Continued Table 3.1.4*

<b>Kebangsaan Nationality</b>	<b>Laki-Laki Male</b>	<b>Perempuan Female</b>	<b>Jumlah Total</b>
(1)	(2)	(3)	(4)
61. Tanzania	2	2	4
62. Thailand	8	16	24
63. Timor Leste	53	79	132
64. Tunisia	1	–	1
65. Turki	6	1	7
66. Turkmenistan	3	–	3
67. Uganda	10	5	15
68. Ukraina	–	1	1
69. Venezuela	1	–	1
70. Vietnam	2	3	5
71. Yaman	29	23	52
72. Zimbabwe	4	1	5
<b>Jumlah/Total</b>	<b>656</b>	<b>396</b>	<b>1 052</b>

Sumber/*Source*: Kantor Imigrasi Kota Surakarta/*Immigration Office of Surakarta Municipality*

**3.2 KETENAGAKERJAAN  
EMPLOYMENT**

**Tabel 3.2.1** Jumlah Penduduk Berumur 15 Tahun Ke atas Menurut Jenis Kegiatan Selama Seminggu yang Lalu dan Jenis Kelamin di Kota Surakarta, 2022  
*Population Aged 15 Years and Over by Type of Activity During The Previous Week and Sex in Surakarta Municipality, 2022*

Kegiatan Utama <i>Main Activity</i>	Jenis Kelamin/Sex		
	Laki-Laki <i>Male</i>	Perempuan <i>Female</i>	Jumlah <i>Total</i>
(1)	(2)	(3)	(4)
<b>Angkatan Kerja</b> <i>Economically Active</i>	<b>160 941</b>	<b>127 836</b>	<b>288 777</b>
Bekerja/ <i>Working</i>	149 307	122 621	271 928
Pengangguran Terbuka <i>Unemployment</i>	11 634	5 215	16 849
<b>Bukan Angkatan Kerja</b> <i>Economically Inactive</i>	<b>43 360</b>	<b>91 630</b>	<b>134 990</b>
Sekolah/ <i>Attending School</i>	16 495	24 593	41 088
Mengurus Rumah Tangga <i>Housekeeping</i>	18 246	61 764	80 010
Lainnya/ <i>Others</i>	8 619	5 273	13 892
<b>Jumlah/Total</b>	<b>204 301</b>	<b>219 466</b>	<b>423 767</b>

Sumber/Source: BPS, Survei Angkatan Kerja Nasional (Sakernas) Agustus/BPS-Statistics Indonesia, August National Labor Force Survey

**Tabel**  
**Table** 3.2.2

**Penduduk Berumur 15 Tahun ke Atas Menurut Pendidikan Tertinggi yang Ditamatkan dan Jenis Kegiatan Selama Seminggu yang Lalu di Kota Surakarta, 2022**  
*Population 15 Years of Age and Over by Educational Attainment and Type of Activity During the Previous Week in Surakarta Municipality, 2022*

Pendidikan Tertinggi yang Ditamatkan <sup>1</sup> <i>Educational Attainment<sup>1</sup></i>	Angkatan Kerja/ <i>Economically Active</i>			Persentase Bekerja terhadap Angkatan Kerja <i>Percentage of Working to Economically Active</i>
	Bekerja <i>Working</i>	Pengangguran <sup>2</sup> <i>Unemployment<sup>2</sup></i>	Jumlah Angkatan Kerja <i>Total of Economically Active</i>	
(1)	(2)	(3)	(4)	(5)
0	45 724	996	46 720	97,87
1	44 604	7 467	52 071	85,66
2	125 739	6 366	132 105	95,18
3	55 861	2 020	57 881	96,51
<b>Jumlah/Total</b>	<b>271 928</b>	<b>16 849</b>	<b>288 777</b>	<b>94,17</b>

Lanjutan Tabel/*Continued Table* 3.2.2

<b>Pendidikan Tertinggi yang Ditamatkan <sup>1</sup></b> <i>Educational Attainment <sup>1</sup></i>	<b>Bukan Angkatan Kerja</b> <i>Not Economically Active</i>	<b>Jumlah Total</b>	<b>Persentase Angkatan Kerja terhadap Penduduk Usia Kerja</b> <i>Percentage of Economically Active to Working Age Population</i>
(1)	(6)	(7)	(8)
0	27 244	73 964	63,17
1	35 457	87 528	59,49
2	54 081	186 186	70,95
3	18 208	76 089	76,07
<b>Jumlah/Total</b>	<b>134 990</b>	<b>423 767</b>	<b>68,15</b>

- Catatan/Note: <sup>1</sup> 0. ≤ Sekolah Dasar (SD)/≤ *Primary School*  
 1. Sekolah Menengah Pertama/*Junior High School*  
 2. Sekolah Menengah Atas/*Senior High School*  
 3. Perguruan Tinggi/*Collage*
- <sup>2</sup> 1. Mencari pekerjaan/*Looking for work*  
 2. Mempersiapkan usaha/*Establishing a new business/firm*  
 3. Merasa tidak mungkin mendapat pekerjaan/*Hopeless of job*  
 4. Sudah punya pekerjaan tetapi belum mulai bekerja/*Have a job in future start*

Sumber/Source: BPS, Survei Angkatan Kerja Nasional (Sakernas) Agustus/BPS-Statistics Indonesia, August National Labor Force Survey

**Tabel**  
**Table** 3.2.3

**Penduduk Berumur 15 Tahun Ke Atas yang Bekerja Selama Seminggu yang Lalu Menurut Status Pekerjaan Utama dan Jenis Kelamin di Kota Surakarta, 2022**  
*Population 15 Years of Age and Over who Worked During The Previous Week by Main Employment Status and Sex in Surakarta Municipality, 2022*

<b>Status Pekerjaan Utama</b> <i>Main Employment Status</i>	<b>Laki-Laki</b> <i>Male</i>	<b>Perempuan</b> <i>Female</i>	<b>Jumlah</b> <i>Total</i>
(1)	(2)	(3)	(4)
Berusaha sendiri <i>Own account worker</i>	31 671	26 779	58 450
Berusaha dibantu buruh tidak tetap/buruh tidak dibayar <i>Employer assisted by temporary worker/unpaid worker</i>	10 902	10 762	21 664
Berusaha dibantu buruh tetap/buruh dibayar <i>Employer assisted by permanent worker/paid worker</i>	6 796	2 867	9 663
Buruh/Karyawan/Pegawai/ <i>Employee</i>	90 216	66 055	156 271
Pekerja bebas <i>Casual worker</i>	6 422	1 986	8 408
Pekerja keluarga/tak dibayar <i>Family worker/unpaid worker</i>	3 300	14 172	17 472
<b>Jumlah/Total</b>	<b>149 307</b>	<b>122 621</b>	<b>271 928</b>

Sumber/Source: BPS, Survei Angkatan Kerja Nasional (Sakernas) Agustus/BPS-Statistics Indonesia, August National Labor Force Survey

**Tabel**  
**Table** 3.2.4

**Penduduk Berumur 15 Tahun Ke Atas yang Bekerja Selama Seminggu yang Lalu Menurut Status Pekerjaan Utama dan Pendidikan Tertinggi Yang Ditamatkan di Kota Surakarta, 2022**  
**Population 15 Years of Age and Over who Worked During The Previous Week by Main Employment Status and Educational Attainment in Surakarta Municipality, 2022**

Status Pekerjaan Utama Main Employment Status	Pendidikan Tertinggi yang Ditamatkan <sup>1</sup> Educational Attainment <sup>1</sup>				Jumlah Total
	0	1	2	3	
(1)	(2)	(3)	(4)	(5)	(6)
Berusaha sendiri Own account worker	13 299	9 165	25 483	10 503	58 450
Berusaha dibantu buruh tidak tetap/buruh tidak dibayar Employer assisted by temporary worker/unpaid worker	4 798	5 298	8 027	3 541	21 664
Berusaha dibantu buruh tetap/buruh dibayar Employer assisted by permanent worker/paid worker	594	1 400	5 330	2 339	9 663
Buruh/Karyawan/Pegawai/Employee	22 371	21 902	77 590	34 408	156 271
Pekerja bebas Casual worker	1 883	3 174	2 654	697	8 408
Pekerja keluarga/tak dibayar Family worker/unpaid worker	2 779	3 665	6 655	4 373	17 472
<b>Jumlah/Total</b>	<b>45 724</b>	<b>44 604</b>	<b>125 739</b>	<b>55 861</b>	<b>271 928</b>

Catatan/Note: <sup>1</sup> 0. ≤ Sekolah Dasar (SD)/≤ Primary School  
1. Sekolah Menengah Pertama/Junior High School  
2. Sekolah Menengah Atas/Senior High School  
3. Perguruan Tinggi/Collage

Sumber/Source: BPS, Survei Angkatan Kerja Nasional (Sakernas) Agustus/BPS-Statistics Indonesia, August National Labor Force Survey

**Tabel**  
**Table** 3.2.5**Jumlah Penduduk Berumur 15 Tahun ke Atas yang Bekerja Selama Seminggu yang Lalu Menurut Jumlah Jam Kerja Seluruhnya dan Jenis Kelamin di Kota Surakarta, 2022**  
**Population 15 Years of Age and Over Who Worked During the Previous Week by Total Working Hours and Sex in Surakarta Municipality, 2022**

<b>Jumlah Jam Kerja Seluruhnya (jam)</b> <i>Total Working Hours (hours)</i>	<b>Laki-Laki</b> <i>Male</i>	<b>Perempuan</b> <i>Female</i>	<b>Jumlah</b> <i>Total</i>
(1)	(2)	(3)	(4)
0 <sup>1</sup>	1 697	2 747	4 444
1–14	2 691	4 307	6 998
15–24	13 083	16 429	29 512
25–34	10 406	14 086	24 492
35–40	23 782	24 659	48 441
41+	97 648	60 393	158 041
<b>Jumlah/Total</b>	<b>149 307</b>	<b>122 621</b>	<b>271 928</b>

Catatan/Note: <sup>1</sup>Sementara Tidak Bekerja

Sumber/Source: BPS, Survei Angkatan Kerja Nasional (Sakernas) Agustus/BPS-Statistics Indonesia, August National Labor Force Survey



**Tabel**  
**Table** 3.2.6

**Jumlah Penduduk Berumur 15 Tahun ke Atas yang Bekerja Menurut Kelompok Umur dan Jumlah Jam Kerja Seluruhnya di Kota Surakarta, 2022**  
*Population 15 Years of Age and Over Who Worked by Age Group and Total Working Hours in Surakarta Municipality, 2022*

Kelompok Umur <i>Age Group</i>	Jumlah Jam Kerja Seluruhnya (jam) <i>Total Working Hours (hours)</i>				Jumlah <i>Total</i>
	0 <sup>1</sup>	1-14	15-34	35+	
(1)	(2)	(3)	(4)	(5)	(6)
15 - 19	—	339	1 488	4 309	6 136
20 - 24	338	—	5 843	25 198	31 379
25 - 29	1 090	390	4 083	27 810	33 373
30 - 34	1 391	624	5 701	25 907	33 623
35 - 39	—	277	4 826	24 093	29 196
40 - 44	249	197	6 248	24 974	31 668
45 - 49	201	1 179	5 470	23 013	29 863
50 - 54	—	1 815	6 478	20 991	29 284
55 - 59	998	773	6 133	15 138	23 042
60 +	177	1 404	7 734	15 049	24 364
<b>Jumlah/Total</b>	<b>4 444</b>	<b>6 998</b>	<b>54 004</b>	<b>206 482</b>	<b>271 928</b>

Catatan/Note: <sup>1</sup> Sementara Tidak Bekerja

Sumber/Source: BPS, Survei Angkatan Kerja Nasional (Sakernas) Agustus/BPS-Statistics Indonesia, August National Labor Force Survey

**Tabel**  
**Table** 3.2.7**Pencari Kerja Terdaftar, Lowongan Kerja Terdaftar,  
dan Penempatan/Pemenuhan Tenaga Kerja Menurut  
Kecamatan dan Jenis Kelamin di Kota Surakarta, 2022**  
**Number of Registered Job Applicants, Registered Job  
Vacancies, and Placement of Workers by Sub Districts and  
Sex in Surakarta Municipality, 2022**

Kecamatan Subdistrict	Pencari Kerja Terdaftar/Registered Job Applicants		
	Laki-laki Male	Perempuan Female	Jumlah Total
(1)	(2)	(3)	(4)
1. Laweyan	500	210	710
2. Serengan	260	101	361
3. Pasar Kliwon	290	148	438
4. Jebres	737	310	1 047
5. Banjarsari	841	414	1 255
<b>Kota Surakarta</b>	<b>2 628</b>	<b>1 183</b>	<b>3 811</b>

Lanjutan Tabel/*Continued Table 3.2.7*

Kecamatan <i>Subdistrict</i>	Lowongan Kerja Terdaftar/ <i>Registered Job Vacancies</i>		
	Laki-laki <i>Male</i>	Perempuan <i>Female</i>	Jumlah <i>Total</i>
(1)	(5)	(6)	(7)
1. Laweyan	128	35	163
2. Serengan	728	319	1 047
3. Pasar Kliwon	394	275	669
4. Jebres	174	27	201
5. Banjarsari	717	710	1 427
<b>Kota Surakarta</b>	<b>2 141</b>	<b>1 366</b>	<b>3 507</b>

Lanjutan Tabel/Continued Table 3.2.7

Kecamatan Subdistrict	Penempatan/Pemenuhan Tenaga Kerja/Placement of Workers		
	Laki-laki Male	Perempuan Female	Jumlah Total
(1)	(5)	(6)	(7)
1. Laweyan	279	136	415
2. Serengan	153	76	229
3. Pasar Kliwon	128	85	213
4. Jebres	395	193	588
5. Banjarsari	462	229	691
<b>Kota Surakarta</b>	<b>1 417</b>	<b>719</b>	<b>2 136</b>

Sumber/Source: Dinas Tenaga Kerja Kota Surakarta/ Manpower Services of Surakarta Municipality

**Tabel**  
**Table** 3.2.8

**Pencari Kerja Terdaftar Menurut Pendidikan Tertinggi yang Ditamatkan dan Jenis Kelamin di Kota Surakarta, 2022**

***Number of Registered Job Applicants by Educational Attainment and Sex in Surakarta Municipality, 2022***

<b><i>Pendidikan Tertinggi yang Ditamatkan</i></b> <b><i>Educational Attainment</i></b>	<b>Laki-laki</b> <b><i>Male</i></b>	<b>Perempuan</b> <b><i>Female</i></b>	<b>Jumlah</b> <b><i>Total</i></b>
(1)	(2)	(3)	(4)
Tidak/belum pernah sekolah/ <i>No schooling</i>	–	–	–
Tidak/belum tamat SD/Not/ <i>not yet completed primary school</i>	–	–	–
Sekolah Dasar/ <i>Primary School</i>	200	9	209
Sekolah Menengah Pertama/ <i>Junior High School</i>	198	48	246
Sekolah Menengah Atas (Umum)/ <i>Senior High School (General)</i>	1 616	564	2 180
Sekolah Menengah Atas (Kejuruan)/ <i>Senior High School (Vocational)</i>	–	–	–
Diploma I/II/III/Akademi/Diploma I/II/III/ <i>Academy</i>	154	141	295
Universitas/ <i>University</i>	464	421	885
Magister/ <i>Master</i>	–	–	0
<b>Jumlah/Total</b>	<b>2 632</b>	<b>1 183</b>	<b>3 815</b>

Sumber/Source: Dinas Tenaga Kerja Kota Surakarta/ *Manpower Services of Surakarta Municipality*

**Tabel** 3.2.9 **Jumlah Pemegang Surat Ijin Bekerja Bagi Orang Asing di Kota Surakarta, 2022**  
**Table** 3.2.9 **Number of Job Permission for Foreigner in Surakarta Municipality, 2022**

Bulan Months	Pemegang Ijin		Ijin Baru Bulan	
	Laki-laki Male	Perempuan Female	Laki-laki Male	Perempuan Female
(1)	(2)	(3)	(4)	(5)
Januari/January	7	–	–	–
Pebruari/February	7	–	–	–
Maret/March	7	–	–	–
April/April	7	–	–	–
Mei/May	7	–	–	–
Juni/June	7	–	–	–
Juli/July	7	–	–	–
Agustus/August	5	–	–	–
September/September	5	–	–	–
Oktober/October	5	–	–	–
November/November	5	–	–	–
Desember/December	5	–	4	1

Lanjutan Tabel/*Continued Table 3.2.9*

Bulan <i>Months</i>	Dicabut Bulan		Sisa Bulan Ini	
	Laki-laki <i>Male</i>	Perempuan <i>Female</i>	Laki-laki <i>Male</i>	Perempuan <i>Female</i>
(1)	(6)	(7)	(8)	(9)
Januari/January	–	–	7	–
Pebruari/February	–	–	7	–
Maret/March	–	–	7	–
April/April	–	–	7	–
Mei/May	–	–	7	–
Juni/June	–	–	7	–
Juli/July	2	–	5	–
Agustus/August	–	–	5	–
September/September	–	–	5	–
Oktober/October	–	–	5	–
November/November	–	–	5	–
Desember/December	–	–	10	–

Sumber/*Source*: Dinas Tenaga Kerja Kota Surakarta/ *Manpower Services of Surakarta Municipality*

**Tabel** 3.2.10 **Jumlah Lowongan Kerja di Kota Surakarta, 2022**  
**Table** 3.2.10 **Number of Job Application in Surakarta Municipality, 2022**

	<b>Lapangan Usaha</b> <i>Main Industry</i>	<b>Laki-Laki</b> <i>Male</i>	<b>Perempuan</b> <i>Female</i>
	(1)	(2)	(3)
1	Pertanian, Kehutanan dan Perikanan	–	–
2	Pertambangan dan Penggalian	–	–
3	Industri Pengolahan	978	1597
4	Pengadaan Listrik, Gas, Uap/Air dan Udara dingin	–	–
5	Pengadaan Air, Pengolahan sampah dan daur ulang, Pembuangan dan Pembersihan Limbah dan sampah	–	–
6	Konstruksi	–	1
7	Perdagangan Besar dan Eceran, Reparasi dan perawatan Mobil dan sepeda Motor	537	466
8	Transportasi dan Pergudangan	11	7
9	Penyediaan akomodasi dan Penyediaan makan minum	–	–
10	Informasi dan Komunikasi	183	172
11	Jasa Keuangan dan Asuransi	124	223
12	Real Estate	–	–
13	Jasa Profesi, Ilmiah dan teknis	108	113
14	Jasa Persewaan, Ketenagakerjaan, Agen Perjalanan dan Penunjang Usaha lainnya	30	30
15	Administrasi Pemerintahan, Pertahanan dan Jaminan Sosial Wajib	456	69
16	Jasa Pendidikan	–	–
17	Jasa Kesehatan dan Kegiatan Sosial	99	107
18	Kebudayaan Hiburan dan Rekreasi	139	234
19	Kegiatan Jasa Lainnya	673	361
20	Jasa Perorangan yang Melayani Rumah Tangga, Kegiatan yang menghasilkan Barang dan jasa oleh Rumah Tangga yang digunakan sendiri untuk memenuhi kebutuhan	6	18
21	Kegiatan Badan Internasional dan Badan Ekstra Internasional Lainnya.	–	–
	<b>Jumlah/Total</b>	<b>3 344</b>	<b>3 398</b>

Sumber/Source: Dinas Tenaga Kerja Kota Surakarta/ Manpower Services of Surakarta Municipality



**Tabel**  
**Table** 3.2.11

**Besaran Upah Minimum Kota (UMK) Surakarta, 2010-2022**  
**Surakarta Municipality Minimum Wage, 2010-2022**

Tahun Year	Upah Minimum Kota Municipality Minimum Wage
(1)	(2)
2010	785 000
2011	826 252
2012	864 450
2013	915 900
2014	1 145 000
2015	1 222 400
2016	1 418 000
2017	1 534 985
2018	1 668 700
2019	1 802 700
2020	2 013 810
2021	2 035 720
2022	2 174 169

Sumber/Source: Dinas Tenaga Kerja Kota Surakarta/ Manpower Services of Surakarta Municipality



# 4

## Sosial dan Kesejahteraan Rakyat *Social and Welfare*

Jumlah Rumah Sakit di Kota Surakarta  
*Number of Hospitals in Surakarta Municipality*

**15** Rumah Sakit Umum  
*General Hospitals*

**4** Rumah Sakit Khusus  
*Special Hospitals*





**PENJELASAN TEKNIS****TECHNICAL NOTES**

1. **Tidak/belum pernah sekolah** adalah mereka yang tidak pernah atau belum pernah terdaftar dan tidak pernah atau belum pernah aktif mengikuti pendidikan di suatu jenjang pendidikan formal. Termasuk juga yang tamat/belum tamat taman kanak-kanak tetapi tidak melanjutkan ke sekolah dasar.
  2. **Masih bersekolah** adalah mereka yang terdaftar dan aktif mengikuti pendidikan formal dan nonformal (Paket A, B, atau C), baik pendidikan dasar, menengah maupun pendidikan tinggi. Bagi mahasiswa yang sedang cuti dianggap masih bersekolah.
  3. **Tidak bersekolah lagi** adalah mereka yang pernah terdaftar dan aktif mengikuti pendidikan di suatu jenjang pendidikan formal dan nonformal (Paket A, B, atau C), tetapi pada saat pencacahan tidak lagi terdaftar dan tidak aktif mengikuti pendidikan.
  4. **Tamat sekolah** adalah menyelesaikan pelajaran yang ditandai dengan lulus ujian akhir pada kelas atau tingkat terakhir suatu jenjang pendidikan di sekolah negeri maupun swasta dengan mendapatkan tanda tamat belajar/ijazah. Seseorang yang belum mengikuti pelajaran
1. **Not/never attending school** is someone who has never attended or never been registered in a formal education, such as primary, secondary, and tertiary education. Those who just completed kindergarten are considered as never attended school.
  2. **Attending school** is someone who is currently attending primary, secondary, or tertiary education, including package A, package B, or package C. College student who postpones his/her study is considered as attending school.
  3. **Not attending school anymore** is someone who had enrolled and participated in formal and non-formal education in the past including package A, package B, or package C, but currently does not attend school.
  4. **Completed particular level of education** is someone who has completed particular level of education in private or public school and accepting graduation certificate. Someone who has never attended the highest grade but passed the final exam is considered as completed particular level of

pada kelas tertinggi tetapi telah mengikuti ujian akhir dan lulus dianggap tamat sekolah.

**5. Jalur Pendidikan** di Indonesia terdiri atas 1) pendidikan formal, 2) pendidikan non formal, dan 3) pendidikan informal yang ketiganya dapat saling melengkapi dan memperkaya (Undang-Undang No. 20 Tahun 2014 tentang Sistem Pendidikan Nasional).

**6. Jenjang Pendidikan Formal** terdiri atas pendidikan dasar, pendidikan menengah, dan pendidikan tinggi. Jenis pendidikan yang diajarkan mencakup pendidikan umum, kejuruan, akademik, profesi, vokasi, keagamaan, dan khusus.

- a. Pendidikan Dasar berbentuk Sekolah Dasar (SD) dan Madrasah Ibtidaiyah (MI) atau bentuk lain yang sederajat serta Sekolah Menengah Pertama (SMP) dan Madrasah Tsanawiyah (MTs), atau bentuk lain yang sederajat.
- b. Pendidikan Menengah berbentuk Sekolah Menengah Atas (SMA), Madrasah Aliyah (MA), Sekolah Menengah Kejuruan (SMK), dan Madrasah Aliyah Kejuruan (MAK), atau bentuk lain yang sederajat.
- c. Pendidikan Tinggi merupakan jenjang pendidikan setelah pendidikan menengah

education.

**5. The Education System** in Indonesia consists of 1) a formal education, 2) non-formal education, and 3) informal education that all three can be complementary and enriching (The Act No. 20 Year 2014 about The National Education System).

**6. The Formal Education Level** consists of primary education, secondary education, and high education. The kind of education that taught consists of general education, vocational, academic, professional, religious, and specific education.

- a. The Primary Education consists of Elementary School and Islamic Elementary School or other equivalent forms and Junior High School and MTs, or other equivalent forms.
- b. The Secondary Education consists of the senior high school, MA, Vocational School, and Vocational Madrasah Aliyah, or other equivalent forms.
- c. The High Education consists of the education level after the secondary education that

yang mencakup program pendidikan diploma, sarjana, magister, spesialis, dan doktor yang diselenggarakan oleh perguruan tinggi. Perguruan tinggi dapat berbentuk akademi, politeknik, sekolah tinggi, institut, atau universitas.

*consists of diplomas, bachelor, master, specialist, and doctoral degrees that are held by the college. The colleges can be academy, polytechnic, high school, institute, or university.*

**7. Rumah Sakit** adalah tempat pemeriksaan dan perawatan kesehatan, biasanya berada di bawah pengawasan dokter/tenaga medis, yang melayani penderita yang sakit untuk berobat rawat jalan atau rawat inap.

**7. *Hospital*** is a place for health check, usually controlled/supervised by doctors/medical personnel to serve the ill patients to get outpatient or inpatient treatment services.

**8. Rumah Sakit Bersalin** adalah rumah sakit khusus untuk persalinan, dilengkapi pelayanan spesialis pemeriksaan kehamilan, persalinan, rawat inap dan rawat jalan ibu dan anak yang berada di bawah pengawasan dokter spesialis kandungan.

**8. *Maternity Hospital*** is a specialized hospital for childbirth, has specialist inspection service to pregnancy, childbirth, hospitalization and outpatient for mothers and children that is under the supervision of an obstetrician.

**9. Rumah Bersalin** adalah sarana pelayanan kesehatan dengan izin sebagai rumah bersalin, dilengkapi pelayanan pemeriksaan kehamilan, persalinan serta pemeriksaan ibu dan anak yang berada di bawah pengawasan bidan senior.

**9. *Maternity House*** is health care facility with a license as a maternity house, equipped with prenatal care, childbirth and examination of mothers and children which is under the supervision of a senior midwife.

**10. Poliklinik** adalah sarana kesehatan yang dipakai untuk pelayanan berobat jalan, biasanya berada di bawah pengawasan

**10. *Polyclinic*** is a health facility in which to get outpatient services, usually under the control of doctor/medical personnel.

dokter/tenaga medis.

11. **Puskesmas** (Pusat Kesehatan Masyarakat) adalah unit pelaksana teknis dinas kesehatan kabupaten/kota yang mempunyai fungsi utama sebagai penyelenggara pelayanan kesehatan tingkat pertama. Wilayah kerja puskesmas maksimal adalah satu kecamatan dan untuk dapat menjangkau wilayah kerjanya, puskesmas mempunyai jaringan pelayanan yang meliputi unit Puskesmas Pembantu (Pustu), unit Puskesmas Keliling (Puskel), dan unit bidan desa/komunitas (Peraturan Menteri Kesehatan RI No. 75 Tahun 2015 Tentang Pusat Kesehatan Masyarakat).
11. **Public Health Center** is technical implementation unit of regency health department that have the primary function as a first-level health care providers. The working area standard of public health center is one district and to reach their working areas, public health centers have a service network covering subsidiary of public health center, mobile public health center units, and midwife units (Regulation of the Minister of Health of Indonesia Number 75 Year 2015 about Public Health Center).
12. **Imunisasi** adalah memasukkan kuman atau racun penyakit tertentu yang sudah dilemahkan (vaksin) ke dalam tubuh dengan cara disuntik atau diminum (diteteskan dalam mulut) dengan maksud agar terjadi kekebalan tubuh terhadap penyakit tersebut.
12. **Immunization** is putting enervated microbe of a certain disease into human body by injection or drinking (dropping into mouth) to make the body immune to that disease.
13. **Angka penemuan kasus tuberkulosis** adalah jumlah kasus baru tuberkulosis (TB) dan kasus TB yang didiagnosis kambuh yang diobati dalam program penanggulangan TB nasional dan dilaporkan kepada WHO, dibagi dengan perkiraan WHO terhadap jumlah kasus
13. **The case detection rate for all forms of tuberculosis** is the number of new and replese tuberculosis cases diagnosed and treated in national tuberculosis control programmes and notified to WHO, divided by WHO's estimate of the number of incident tuberculosis cases for the same year, expressed



insiden tuberkulosis pada tahun yang sama, dinyatakan sebagai persentase.

*as a percentage.*

- 14. Angka keberhasilan pengobatan tuberkulosis smear positive/Basil Tahan Asam (BTA) positif** adalah proporsi (dinyatakan sebagai persentase) kasus TB BTA positif yang terdaftar di bawah program pengendalian TB nasional pada tahun tertentu yang dinyatakan berhasil menyelesaikan pengobatan. Dengan atau tanpa bukti bakteriologi keberhasilan ("sembuh" dan "menyelesaikan pengobatan" masing-masing).
- 14. *The treatment success rate for new pulmonary smear-positive tuberculosis cases*** is the proportion (expressed as a percentage) of new smear-positive tuberculosis cases registered under a national tuberculosis control programme in a given year that successfully completed treatment. With or without bacteriological evidence of success ("cured" and "treatment completed" respectively).
- 15. Kasus kumulatif AIDS** adalah kumulatif kasus AIDS sampai dengan referensi waktu tertentu.
- 15. *Cummulative AIDS case*** is cummulative AIDS cases with reference to a particular time.
- 16. BCG (*Bacillus Calmette Guerin*)** merupakan vaksinasi untuk mencegah penyakit TBC, diberikan pada bayi baru lahir atau anak, dengan suntikan pada kulit pangkal lengan atas. Bekas suntikan kemudian akan membentuk tonjolan kecil jaringan parut pada kulit lengan atas. Suntikan BCG diberikan kepada anak sebanyak 1 kali.
- 16. *BCG (Bacillus Calmette Guerin)*** is a vaccine to prevent TBC disease, given to newborns or children, by injection at the base of the skin of the upper arm. Injection site will form little bumps of scar tissue in the skin of the upper arm. BCG injections given to children 1 times.
- 17. DPT (Difteri, Pertusis, Tetanus)** merupakan vaksin untuk mencegah penyakit Difteri, Pertusis, dan Tetanus yang diberikan pada bayi berumur 3
- 17. *DPT (Diphtheria, Pertussis, Tetanus)*** is a vaccine to prevent the diphtheria, pertussis, and tetanus disease, given to infants aged 3 months and above, with a shot

bulan ke atas, dengan suntikan pada paha, diulang 1 bulan dan 2 bulan kemudian, sehingga suntikan imunisasi DPT lengkap pada balita berjumlah 3 kali (kadang-kadang selang waktu antar suntikan bisa lebih dari 1 bulan).

*in the thigh, repeated one month and two months later, so that the complete DPT immunization shots at toddler totaling 3 times (sometimes the time interval between injections can be more than 1 month).*

**18. Peristiwa tindak pidana yang dilaporkan** ialah setiap peristiwa yang diterima kepolisian dari laporan masyarakat, atau peristiwa dimana pelakunya tertangkap tangan oleh kepolisian.

**18. Reported crime incidence** includes all criminal cases reported and received by police office, and all crimes caught by police.

**19. Jumlah tindak pidana** menggambarkan jumlah kasus tindak pidana yang terjadi pada kurun waktu tertentu.

**19. Crime total** refers to the number of criminal cases occurring during a given period.

**20. Persentase penyelesaian tindak pidana** adalah Persentase penyelesaian peristiwa tindak pidana menyatakan persentase penyelesaian tindak pidana oleh polisi. Suatu tindak pidana dinyatakan sebagai kasus yang selesai di tingkat kepolisian, apabila:

**20. Crime clearance rate Crime clearence rate** refers to percentage of crime clearance by police. A criminal case is categorized as a cleared case by police, if:

- a. berkas perkaranya sudah siap untuk diserahkan atau telah diserahkan kepada kejaksaan;
- b. dalam hal delik aduan, pengaduannya dicabut dalam tenggang waktu yang telah ditentukan menurut undang-undang;

- a. All documents are ready to submit or already submitted to justice court;
- b. In the case of attense that warrants complaint, the complaint was withdraw within a given period state in the law;

- c. telah diselesaikan oleh kepolisian berdasarkan azas *plichtmatigheid* (kewajiban berdasarkan kewenangan hukum);
- d. kasus yang dimaksud tidak termasuk kompetensi kepolisian;
- e. tersangka meninggal dunia;
- f. kasus kadaluwarsa.
- c. *The case was cleared by police based on the principle of *plichtmatigheid* (obligation on the basis of law authority);*
- d. *The case was not the responsibility of police office;*
- e. *The suspect died;*
- f. *The case was out of date.*
21. Untuk mengukur kemiskinan, BPS menggunakan konsep kemampuan memenuhi kebutuhan dasar (*basic needs approach*). Dengan pendekatan ini, kemiskinan dipandang sebagai ketidakmampuan dari sisi ekonomi untuk memenuhi kebutuhan dasar makanan dan bukan makanan yang diukur dari sisi pengeluaran. Metode yang digunakan adalah menghitung Garis Kemiskinan (GK), yang terdiri dari dua komponen yaitu Garis Kemiskinan Makanan (GKM) dan Garis Kemiskinan Non-Makanan (GKNM). Penghitungan Garis Kemiskinan dilakukan secara terpisah untuk daerah perkotaan dan perdesaan.
21. *To measure poverty, BPS-Statistics Indonesia has used the concept of basic needs approach. Therefore, poverty is viewed as economic inability to fulfill food and non-food basic needs which are measured by consumption / expenditure. The method used is calculating poverty line, which consists of two components that are Food Poverty Line (FPL) and Non-Food Poverty Line (NFPL). The poverty line was calculated separately for urban and rural areas.*
22. **Penduduk miskin** adalah penduduk yang memiliki rata-rata pengeluaran per kapita per bulan di bawah Garis Kemiskinan.
22. *A person whose expenditure per capita per month is below the poverty line is considered to be **poor**.*
23. **Garis Kemiskinan Makanan (GKM)** merupakan nilai pengeluaran kebutuhan minimum
23. ***The Food Poverty Line** refers to the daily minimum requirement of 2,100 kcal per capita per day.*

makanan yang disetarakan dengan 2.100 kkalori per kapita per hari.

**24. Garis Kemiskinan Non-Makanan (GKNM)** adalah kebutuhan minimum untuk perumahan, sandang, pendidikan, kesehatan, dan kebutuhan dasar lainnya.

**24. *The Non-Food Poverty Line*** refers to the minimum requirement for household necessities for clothing, education, health, and other basic individual needs.

<https://surakartakota.bps.go.id>

#### 4.1 PENDIDIKAN EDUCATION

**Tabel**  
**Table** 4.1.1

**Jumlah Sekolah, Guru, dan Murid Taman Kanak-Kanak (TK) di Bawah Kementerian Pendidikan dan Kebudayaan Menurut Kecamatan di Kota Surakarta, 2021/2022 dan 2022/2023**  
***Number of Schools, Teachers, and Pupils in Kindergarten Under The Ministry of Education and Culture by Subdistrict in Surakarta Municipality, 2021/2022 and 2022/2023***

Kecamatan Subdistrict	Sekolah/Schools					
	Negeri/Public		Swasta/Private		Jumlah/Total	
	2021/2022	2022/2023	2021/2022	2022/2023	2021/2022	2022/2023
(1)	(2)	(3)	(4)	(5)	(6)	(7)
1. Laweyan	1	1	54	54	55	55
2. Serengan	1	1	26	26	27	27
3. Pasar Kliwon	1	1	35	34	36	35
4. Jebres	2	2	62	61	64	63
5. Banjarsari	2	2	85	85	87	87
<b>Kota Surakarta</b>	<b>7</b>	<b>7</b>	<b>262</b>	<b>260</b>	<b>269</b>	<b>267</b>

Lanjutan Tabel/*Continued Table 4.1.1*

Kecamatan Subdistrict	Guru/Teachers					
	Negeri/Public		Swasta/Private		Jumlah/Total	
	2021/2022	2022/2023	2021/2022	2022/2023	2021/2022	2022/2023
(1)	(8)	(9)	(10)	(11)	(12)	(13)
1. Laweyan	3	6	217	300	220	306
2. Serengan	3	7	65	109	68	116
3. Pasar Kliwon	6	9	134	188	140	197
4. Jebres	9	15	173	262	182	277
5. Banjarsari	15	24	302	431	317	455
<b>Kota Surakarta</b>	<b>36</b>	<b>61</b>	<b>891</b>	<b>1 290</b>	<b>927</b>	<b>1 351</b>

Lanjutan Tabel/*Continued Table 4.1.1*

Kecamatan Subdistrict	Murid/Pupils					
	Negeri/Public		Swasta/Private		Jumlah/Total	
	2021/2022	2022/2023	2021/2022	2022/2023	2021/2022	2022/2023
(1)	(14)	(15)	(16)	(17)	(18)	(19)
1. Laweyan	40	31	1986	2317	2 026	2 348
2. Serengan	52	53	795	1017	847	1 070
3. Pasar Kliwon	59	84	1603	1933	1 662	2 017
4. Jebres	140	175	2107	2434	2 247	2 609
5. Banjarsari	171	246	3260	3856	3 431	4 102
<b>Kota Surakarta</b>	<b>462</b>	<b>589</b>	<b>9 751</b>	<b>11 557</b>	<b>10 213</b>	<b>12 146</b>

Catatan/Note: <sup>1</sup> Jumlah guru termasuk kepala sekolah dan guru/The total of teachers including headmaster and teacher  
 Sumber/Source: Dinas Pendidikan Kota Surakarta/Education Office of Surakarta Municipality

**Tabel**  
**Table 4.1.2**

**Jumlah Sekolah, Guru, dan Murid Raudatul Athfal (RA) di Bawah Kementerian Agama Menurut Kecamatan di Kota Surakarta, 2021/2022 dan 2022/2023**  
**Number of Schools, Teachers, and Pupils in Raudatul Athfal (RA) Under The Ministry of Religious Affairs by Subdistrict in Surakarta Municipality, 2021/2022 and 2022/2023**

Kecamatan Subdistrict	Sekolah/Schools		Guru/Teachers		Murid/Pupils	
	2021/2022	2022/2023	2021/2022	2022/2023	2021/2022	2022/2023
(1)	(2)	(3)	(4)	(5)	(6)	(7)
1. Laweyan	3	3	26	25	227	223
2. Serengan	3	3	30	30	210	241
3. Pasar Kliwon	5	5	49	45	379	387
4. Jebres	11	11	52	53	500	610
5. Banjarsari	11	11	81	78	741	835
<b>Kota Surakarta</b>	<b>33</b>	<b>33</b>	<b>238</b>	<b>231</b>	<b>2 057</b>	<b>2 296</b>

Sumber/Source: Kementerian Agama Kota Surakarta/Ministry of Religious Affairs of Surakarta Municipality



**Tabel**  
**Table** 4.1.3

**Jumlah Sekolah, Guru, dan Murid Sekolah Dasar (SD)  
di Bawah Kementerian Pendidikan dan Kebudayaan  
Menurut Kecamatan di Kota Surakarta, 2021/2022 dan  
2022/2023**

***Number of Schools, Teachers, and Pupils in Primary Schools  
Under The Ministry of Education and Culture by Subdistrict  
in Surakarta Municipality, 2021/2022 and 2022/2023***

Kecamatan Subdistrict	Sekolah/Schools					
	Negeri/Public		Swasta/Private		Jumlah/Total	
	2021/2022	2022/2023	2021/2022	2022/2023	2021/2022	2022/2023
(1)	(2)	(3)	(4)	(5)	(6)	(7)
1. Laweyan	37	37	13	14	50	51
2. Serengan	14	14	10	10	24	24
3. Pasar Kliwon	19	19	23	24	42	43
4. Jebres	35	38	13	13	48	51
5. Banjarsari	47	47	34	34	81	81
<b>Kota Surakarta</b>	<b>152</b>	<b>155</b>	<b>93</b>	<b>95</b>	<b>245</b>	<b>250</b>

Lanjutan Tabel/*Continued Table* 4.1.3

Kecamatan Subdistrict	Guru <sup>1</sup> /Teachers <sup>1</sup>					
	Negeri/ <i>Public</i>		Swasta/ <i>Private</i>		Jumlah/ <i>Total</i>	
	2021/2022	2022/2023	2021/2022	2022/2023	2021/2022	2022/2023
(1)	(8)	(9)	(10)	(11)	(12)	(13)
1. Laweyan	421	564	374	491	795	1 055
2. Serengan	147	207	146	187	293	394
3. Pasar Kliwon	207	283	354	460	561	743
4. Jebres	377	506	187	228	564	734
5. Banjarsari	528	699	636	815	1 164	1 514
<b>Kota Surakarta</b>	<b>1 680</b>	<b>2 259</b>	<b>1 697</b>	<b>2 181</b>	<b>3 377</b>	<b>4 440</b>

Lanjutan Tabel/*Continued Table* 4.1.3

Kecamatan Subdistrict	Murid/Pupils					
	Negeri/Public		Swasta/Private		Jumlah/Total	
	2021/2022	2022/2023	2021/2022	2022/2023	2021/2022	2022/2023
(1)	(14)	(15)	(16)	(17)	(18)	(19)
1. Laweyan	6 709	6 471	6 432	6 354	13 141	12 825
2. Serengan	2 328	2 242	2 357	2 292	4 685	4 534
3. Pasar Kliwon	3 205	3 120	6 741	6 639	9 946	9 759
4. Jebres	6 529	6 496	3 025	2 942	9 554	9 438
5. Banjarsari	8 881	8 636	10 136	10 180	19 017	18 816
<b>Kota Surakarta</b>	<b>27 652</b>	<b>26 965</b>	<b>28 691</b>	<b>28 407</b>	<b>56 343</b>	<b>55 372</b>

Catatan/Note: <sup>1</sup> Jumlah guru termasuk kepala sekolah dan guru/The total of teachers including headmaster and teacher  
 Sumber/Source: Dinas Pendidikan Kota Surakarta/Education Office of Surakarta Municipality

**Tabel**  
**Table 4.1.4**

**Jumlah Sekolah, Guru, dan Murid Madrasah Ibtidaiyah (MI) di Bawah Kementerian Agama Menurut Kecamatan Menurut Kecamatan di Kota Surakarta, 2021/2022 dan 2022/2023**

**Number of Schools, Teachers, and Pupils in Madrasah Ibtidaiyah (MI) Under The Ministry of Religious Affairs by Subdistrict in Surakarta Municipality, 2021/2022 and 2022/2023**

Kecamatan Subdistrict	Sekolah/Schools					
	Negeri/Public		Swasta/Private		Jumlah/Total	
	2021/2022	2022/2023	2021/2022	2022/2023	2021/2022	2022/2023
(1)	(2)	(3)	(4)	(5)	(6)	(7)
1. Laweyan	–	–	1	1	1	1
2. Serengan	–	–	3	3	3	3
3. Pasar Kliwon	–	–	1	1	1	1
4. Jebres	–	–	4	4	4	4
5. Banjarsari	1	1	1	1	2	2
<b>Kota Surakarta</b>	<b>1</b>	<b>1</b>	<b>10</b>	<b>10</b>	<b>11</b>	<b>11</b>

Lanjutan Tabel/*Continued Table* 4.1.4

Kecamatan Subdistrict	Guru/Teachers					
	Negeri/Public		Swasta/Private		Jumlah/Total	
	2021/2022	2022/2023	2021/2022	2022/2023	2021/2022	2022/2023
(1)	(8)	(9)	(10)	(11)	(12)	(13)
1. Laweyan	–	–	34	33	34	33
2. Serengan	–	–	59	61	59	61
3. Pasar Kliwon	–	–	24	24	24	24
4. Jebres	–	–	32	36	32	36
5. Banjarsari	16	16	41	42	57	58
<b>Kota Surakarta</b>	<b>16</b>	<b>16</b>	<b>190</b>	<b>196</b>	<b>206</b>	<b>212</b>

Lanjutan Tabel/*Continued Table 4.1.4*

Kecamatan Subdistrict	Murid/Pupils					
	Negeri/Public		Swasta/Private		Jumlah/Total	
	2021/2022	2022/2023	2021/2022	2022/2023	2021/2022	2022/2023
(1)	(14)	(15)	(16)	(17)	(18)	(19)
1. Laweyan	–	–	486	486	486	486
2. Serengan	–	–	788	788	788	788
3. Pasar Kliwon	–	–	294	294	294	294
4. Jebres	–	–	410	410	410	410
5. Banjarsari	522	522	224	224	746	746
<b>Kota Surakarta</b>	<b>522</b>	<b>522</b>	<b>2 202</b>	<b>2 202</b>	<b>2 724</b>	<b>2 724</b>

Sumber/Source: Kementerian Agama Kota Surakarta/Ministry of Religious Affairs of Surakarta Municipality

**Tabel**  
**Table 4.1.5**

**Jumlah Sekolah, Guru, dan Murid Sekolah Menengah Pertama (SMP) di Bawah Kementerian Pendidikan dan Kebudayaan Menurut Kecamatan di Kota Surakarta, 2021/2022 dan 2022/2023**  
***Number of Schools, Teachers, and Pupils in Lower Secondary Schools Under The Ministry of Education and Culture by Subdistrict in Surakarta Municipality, 2021/2022 and 2022/2023***

Kecamatan Subdistrict	Sekolah/Schools					
	Negeri/Public		Swasta/Private		Jumlah/Total	
	2021/2022	2022/2023	2021/2022	2022/2023	2021/2022	2022/2023
(1)	(2)	(3)	(4)	(5)	(6)	(7)
1. Laweyan	8	8	11	12	19	20
2. Serengan	2	2	8	9	10	11
3. Pasar Kliwon	3	3	7	7	10	10
4. Jebres	7	7	8	9	15	16
5. Banjarsari	7	7	13	14	20	21
<b>Kota Surakarta</b>	<b>27</b>	<b>27</b>	<b>47</b>	<b>51</b>	<b>74</b>	<b>78</b>

Lanjutan Tabel/Continued Table 4.1.5

Kecamatan Subdistrict	Guru <sup>1</sup> /Teachers <sup>1</sup>					
	Negeri/Public		Swasta/Private		Jumlah/Total	
	2021/2022	2022/2023	2021/2022	2022/2023	2021/2022	2022/2023
(1)	(8)	(9)	(10)	(11)	(12)	(13)
1. Laweyan	342	476	226	325	568	801
2. Serengan	72	101	183	203	255	304
3. Pasar Kliwon	117	158	156	–	273	158
4. Jebres	268	359	117	175	385	534
5. Banjarsari	289	415	333	446	622	861
<b>Kota Surakarta</b>	<b>1 088</b>	<b>1 509</b>	<b>1 015</b>	<b>1 149</b>	<b>2 103</b>	<b>2 658</b>



Lanjutan Tabel/*Continued Table* 4.1.5

Kecamatan Subdistrict	Murid/Pupils					
	Negeri/Public		Swasta/Private		Jumlah/Total	
	2021/2022	2022/2023	2021/2022	2022/2023	2021/2022	2022/2023
(1)	(14)	(15)	(16)	(17)	(18)	(19)
1. Laweyan	5 736	5 787	2 871	2 972	8 607	8 759
2. Serengan	1 348	1 335	1 651	1 576	2 999	2 911
3. Pasar Kliwon	2 056	2 066	1 964	1 880	4 020	3 946
4. Jebres	4 587	4 634	897	874	5 484	5 508
5. Banjarsari	5 244	5 326	4 331	4 271	9 575	9 597
<b>Kota Surakarta</b>	<b>18 971</b>	<b>19 148</b>	<b>11 714</b>	<b>11 573</b>	<b>30 685</b>	<b>30 721</b>

Catatan/*Note*: <sup>1</sup> Jumlah guru termasuk kepala sekolah dan guru/*The total of teachers including headmaster and teacher*  
 Sumber/*Source*: Dinas Pendidikan Kota Surakarta/*Education Office of Surakarta Municipality*

**Tabel**  
**Table 4.1.6**

**Jumlah Sekolah, Guru, dan Murid Madrasah Tsanawiyah (MTs) di Bawah Kementerian Agama Menurut Kecamatan di Kota Surakarta, 2021/2022 dan 2022/2023**  
**Number of Schools, Teachers, and Pupils in Madrasah Tsanawiyah (MTs) Under The Ministry of Religious Affairs by Subdistrict in Surakarta Municipality, 2021/2022 and 2022/2023**

Kecamatan Subdistrict	Sekolah/Schools					
	Negeri/Public		Swasta/Private		Jumlah/Total	
	2021/2022	2022/2023	2021/2022	2022/2023	2021/2022	2022/2023
(1)	(2)	(3)	(4)	(5)	(6)	(7)
1. Laweyan	1	1	1	1	2	2
2. Serengan	–	–	–	–	–	–
3. Pasar Kliwon	–	–	2	2	2	2
4. Jebres	–	–	3	3	3	3
5. Banjarsari	1	1	1	1	2	2
<b>Kota Surakarta</b>	<b>2</b>	<b>2</b>	<b>7</b>	<b>7</b>	<b>9</b>	<b>9</b>

Lanjutan Tabel/*Continued Table* 4.1.6

Kecamatan Subdistrict	Guru/Teachers					
	Negeri/Public		Swasta/Private		Jumlah/Total	
	2021/2022	2022/2023	2021/2022	2022/2023	2021/2022	2022/2023
(1)	(8)	(9)	(10)	(11)	(12)	(13)
1. Laweyan	61	58	58	50	119	108
2. Serengan	–	–	–	–	–	–
3. Pasar Kliwon	7	6	50	50	57	56
4. Jebres	2	2	39	44	41	46
5. Banjarsari	53	51	31	37	84	88
<b>Kota Surakarta</b>	<b>123</b>	<b>117</b>	<b>178</b>	<b>181</b>	<b>301</b>	<b>298</b>

Lanjutan Tabel/*Continued Table 4.1.6*

Kecamatan Subdistrict	Murid/Pupils					
	Negeri/Public		Swasta/Private		Jumlah/Total	
	2021/2022	2022/2023	2021/2022	2022/2023	2021/2022	2022/2023
(1)	(14)	(15)	(16)	(17)	(18)	(19)
1. Laweyan	966	966	319	319	1 285	1 285
2. Serengan	–	–	–	–	–	–
3. Pasar Kliwon	–	–	642	642	642	642
4. Jebres	–	–	181	181	181	181
5. Banjarsari	925	925	8	8	933	933
<b>Kota Surakarta</b>	<b>1 891</b>	<b>1 891</b>	<b>1 150</b>	<b>1 150</b>	<b>3 041</b>	<b>3 041</b>

Sumber/Source: Kementerian Agama Kota Surakarta/Ministry of Religious Affairs of Surakarta Municipality

**Tabel**  
**Table** 4.1.7

**Jumlah Sekolah, Guru, dan Murid Sekolah Menengah Atas (SMA) di Bawah Kementerian Pendidikan dan Kebudayaan Menurut Kecamatan di Kota Surakarta, 2021/2022 dan 2022/2023**  
***Number of Schools, Teachers, and Pupils in Upper Secondary Schools Under The Ministry of Education and Culture by Subdistrict in Surakarta Municipality, 2021/2022 and 2022/2023***

Kecamatan Subdistrict	Sekolah/Schools					
	Negeri/Public		Swasta/Private		Jumlah/Total	
	2021/2022	2022/2023	2021/2022	2022/2023	2021/2022	2022/2023
(1)	(2)	(3)	(4)	(5)	(6)	(7)
1. Laweyan	–	–	6	6	6	6
2. Serengan	1	1	1	1	2	2
3. Pasar Kliwon	–	–	3	3	3	3
4. Jebres	2	2	5	5	7	7
5. Banjarsari	5	5	8	9	13	14
<b>Kota Surakarta</b>	<b>8</b>	<b>8</b>	<b>23</b>	<b>24</b>	<b>31</b>	<b>32</b>

Lanjutan Tabel/*Continued Table 4.1.7*

Kecamatan Subdistrict	Guru <sup>1</sup> /Teachers <sup>1</sup>					
	Negeri/Public		Swasta/Private		Jumlah/Total	
	2021/2022	2022/2023	2021/2022	2022/2023	2021/2022	2022/2023
(1)	(8)	(9)	(10)	(11)	(12)	(13)
1. Laweyan	–	–	278	268	278	268
2. Serengan	55	49	24	23	79	72
3. Pasar Kliwon	–	–	93	96	93	96
4. Jebres	128	125	98	87	226	212
5. Banjarsari	297	295	177	204	474	499
<b>Kota Surakarta</b>	<b>480</b>	<b>469</b>	<b>670</b>	<b>678</b>	<b>1 150</b>	<b>1 147</b>

Lanjutan Tabel/*Continued Table 4.1.7*

Kecamatan Subdistrict	Murid/Pupils					
	Negeri/Public		Swasta/Private		Jumlah/Total	
	2021/2022	2022/2023	2021/2022	2022/2023	2021/2022	2022/2023
(1)	(14)	(15)	(16)	(17)	(18)	(19)
1. Laweyan	–	–	4 451	4 657	4 451	4 657
2. Serengan	1 022	1 048	247	212	1 269	1 260
3. Pasar Kliwon	–	–	1 367	1 313	1 367	1 313
4. Jebres	2 352	2 385	730	779	3 082	3 164
5. Banjarsari	5 599	5 598	2 100	2 676	7 699	8 274
<b>Kota Surakarta</b>	<b>8 973</b>	<b>9 031</b>	<b>8 895</b>	<b>9 637</b>	<b>17 868</b>	<b>18 668</b>

Catatan/Note: <sup>1</sup> Jumlah guru termasuk kepala sekolah dan guru/The total of teachers including headmaster and teacher

Sumber/Source: Cabang Dinas Pendidikan Wilayah VII Provinsi Jawa Tengah/ Regional VII Education Office Branch Jawa Tengah Province

**Tabel**  
**Table 4.1.8**

**Jumlah Sekolah, Guru, dan Murid Sekolah Menengah Kejuruan (SMK) di Bawah Kementerian Pendidikan dan Kebudayaan Menurut Kecamatan di Kota Surakarta, 2021/2022 dan 2022/2023**  
***Number of Schools, Teachers, and Pupils in Vocational High Schools Under The Ministry of Education and Culture by Subdistrict in Surakarta Municipality, 2021/2022 and 2022/2023***

Kecamatan Subdistrict	Sekolah/Schools					
	Negeri/Public		Swasta/Private		Jumlah/Total	
	2021/2022	2022/2023	2021/2022	2022/2023	2021/2022	2022/2023
(1)	(2)	(3)	(4)	(5)	(6)	(7)
1. Laweyan	4	4	10	10	14	14
2. Serengan	1	1	3	3	4	4
3. Pasar Kliwon	1	1	2	2	3	3
4. Jebres	1	1	6	6	7	7
5. Banjarsari	2	2	19	19	21	21
<b>Kota Surakarta</b>	<b>9</b>	<b>9</b>	<b>40</b>	<b>40</b>	<b>49</b>	<b>49</b>



Lanjutan Tabel/*Continued Table* 4.1.8

Kecamatan Subdistrict	Guru <sup>1</sup> /Teachers <sup>1</sup>					
	Negeri/ <i>Public</i>		Swasta/ <i>Private</i>		Jumlah/ <i>Total</i>	
	2021/2022	2022/2023	2021/2022	2022/2023	2021/2022	2022/2023
(1)	(8)	(9)	(10)	(11)	(12)	(13)
1. Laweyan	378	377	243	212	621	589
2. Serengan	77	80	85	83	162	163
3. Pasar Kliwon	61	59	36	33	97	92
4. Jebres	94	89	125	124	219	213
5. Banjarsari	269	268	305	282	574	550
<b>Kota Surakarta</b>	<b>879</b>	<b>873</b>	<b>794</b>	<b>734</b>	<b>1 673</b>	<b>1 607</b>

Lanjutan Tabel/Continued Table 4.1.8

Kecamatan Subdistrict	Murid/Pupils					
	Negeri/Public		Swasta/Private		Jumlah/Total	
	2021/2022	2022/2023	2021/2022	2022/2023	2021/2022	2022/2023
(1)	(14)	(15)	(16)	(17)	(18)	(19)
1. Laweyan	7 023	7 065	2 509	2 522	9 532	9 587
2. Serengan	1 262	1 257	1 052	979	2 314	2 236
3. Pasar Kliwon	1 059	1 059	405	418	1 464	1 477
4. Jebres	1 361	1 424	1 438	1 307	2 799	2 731
5. Banjarsari	4 001	4 020	3 337	3 232	7 338	7 252
<b>Kota Surakarta</b>	<b>14 706</b>	<b>14 825</b>	<b>8 741</b>	<b>8 458</b>	<b>23 447</b>	<b>23 283</b>

Catatan/Note: <sup>1</sup> Jumlah guru termasuk kepala sekolah dan guru/The total of teachers including headmaster and teacher

Sumber/Source: Cabang Dinas Pendidikan Wilayah VII Provinsi Jawa Tengah/ Regional VII Education Office Branch Jawa Tengah Province

**Tabel** 4.1.9  
**Table**

**Jumlah Sekolah, Guru, dan Murid Madrasah Aliyah (MA) di Bawah Kementerian Agama Menurut Kecamatan di Kota Surakarta, 2021/2022 dan 2022/2023**  
***Number of Schools, Teachers, and Pupils in Madrasah Aliyah (MA) Under the Ministry of Religious Affairs by Subdistrict in Surakarta Municipality, 2021/2022 and 2022/2023***

Kecamatan Subdistrict	Sekolah/Schools					
	Negeri/Public		Swasta/Private		Jumlah/Total	
	2021/2022	2022/2023	2021/2022	2022/2023	2021/2022	2022/2023
(1)	(2)	(3)	(4)	(5)	(6)	(7)
1. Laweyan	1	1	1	1	2	2
2. Serengan	–	–	1	1	1	1
3. Pasar Kliwon	–	–	1	1	1	1
4. Jebres	–	–	1	1	1	1
5. Banjarsari	1	1	–	–	1	1
<b>Kota Surakarta</b>	<b>2</b>	<b>2</b>	<b>4</b>	<b>4</b>	<b>6</b>	<b>6</b>

Lanjutan Tabel/*Continued Table* 4.1.9

Kecamatan Subdistrict	Guru/Teachers					
	Negeri/Public		Swasta/Private		Jumlah/Total	
	2021/2022	2022/2023	2021/2022	2022/2023	2021/2022	2022/2023
(1)	(8)	(9)	(10)	(11)	(12)	(13)
1. Laweyan	56	54	61	66	117	120
2. Serengan	–	–	36	35	36	35
3. Pasar Kliwon	–	–	10	9	10	9
4. Jebres	1	1	17	17	18	18
5. Banjarsari	62	59	38	40	100	99
<b>Kota Surakarta</b>	<b>119</b>	<b>114</b>	<b>162</b>	<b>167</b>	<b>281</b>	<b>281</b>

Lanjutan Tabel/*Continued Table* 4.1.9

Kecamatan Subdistrict	Murid/Pupils					
	Negeri/Public		Swasta/Private		Jumlah/Total	
	2021/2022	2022/2023	2021/2022	2022/2023	2021/2022	2022/2023
(1)	(14)	(15)	(16)	(17)	(18)	(19)
1. Laweyan	1 160	1 160	225	225	1 385	1 385
2. Serengan	–	–	214	214	214	214
3. Pasar Kliwon	–	–	6	6	6	6
4. Jebres	–	–	101	101	101	101
5. Banjarsari	1 319	1 319	–	–	1 319	1 319
<b>Kota Surakarta</b>	<b>2 479</b>	<b>2 479</b>	<b>546</b>	<b>546</b>	<b>3 025</b>	<b>3 025</b>

Sumber/Source: Kementerian Agama Kota Surakarta/Ministry of Religious Affairs of Surakarta Municipality

**Tabel** 4.1.10 **Jumlah Desa<sup>1</sup>/Kelurahan yang Memiliki Fasilitas Sekolah Menurut Kecamatan dan Tingkat Pendidikan di Kota Surakarta, 2019-2021<sup>x</sup>**  
**Number of Villages<sup>1</sup> Having Educational Facilities by Subdistrict and Educational Level di Kota Surakarta, 2019-2021<sup>x</sup>**

Kecamatan Subdistrict	SD Primary School		
	2019	2020	2021
(1)	(2)	(3)	(4)
1. Laweyan	11	11	11
2. Serengan	7	7	7
3. Pasar Kliwon	10	10	10
4. Jebres	10	10	10
5. Banjarsari	15	15	15
<b>Kota Surakarta</b>	<b>53</b>	<b>53</b>	<b>53</b>

Lanjutan Tabel/*Continued Table* 4.1.10

Kecamatan <i>Subdistrict</i>	SMP <i>Junior High School</i>		
	2019	2020	2021
(1)	(5)	(6)	(7)
1. Laweyan	8	8	8
2. Serengan	7	7	7
3. Pasar Kliwon	8	8	8
4. Jebres	9	9	8
5. Banjarsari	10	10	10
<b>Kota Surakarta</b>	<b>42</b>	<b>42</b>	<b>41</b>

Lanjutan Tabel/*Continued Table* 4.1.10

Kecamatan Subdistrict	SMA Senior High School		
	2019	2020	2021
(1)	(8)	(9)	(10)
1. Laweyan	7	6	6
2. Serengan	4	3	3
3. Pasar Kliwon	4	3	3
4. Jebres	5	5	5
5. Banjarsari	10	10	10
<b>Kota Surakarta</b>	<b>30</b>	<b>27</b>	<b>27</b>



Lanjutan Tabel/*Continued Table* 4.1.10

Kecamatan <i>Subdistrict</i>	SMK <i>Vocational School</i>		
	2019	2020	2021
(1)	(11)	(12)	(13)
1. Laweyan	6	6	6
2. Serengan	3	3	3
3. Pasar Kliwon	3	3	3
4. Jebres	5	5	5
5. Banjarsari	12	12	12
<b>Kota Surakarta</b>	<b>29</b>	<b>29</b>	<b>29</b>

Lanjutan Tabel/*Continued Table* 4.1.10

Kecamatan <i>Subdistrict</i>	Perguruan Tinggi <i>University</i>		
	2019	2020	2021
(1)	(14)	(15)	(16)
1. Laweyan	9	8	9
2. Serengan	2	1	2
3. Pasar Kliwon	–	–	–
4. Jebres	2	3	2
5. Banjarsari	8	8	8
<b>Kota Surakarta</b>	<b>21</b>	<b>20</b>	<b>21</b>

Catatan/*Note*: <sup>1</sup> Desa pada tabel ini termasuk Unit Permukiman Transmigrasi (UPT) yang masih dibina oleh kementerian terkait dan nagari di Kabupaten/Kota Sumatera Barat/*Villages in this table include Transmigration Settlement Unit which is still fostered by the relevant ministries and the nagari in the Province of Sumatera Barat*

\*Data tahun 2022 tidak tersedia/*Data for 2022 not available*

Sumber/*Source*: BPS, Pendataan Potensi Desa (Podes)/ *BPS—Statistics Indonesia, Village Potential Data Collection*

**Tabel**  
**Table** 4.1.11

**Angka Partisipasi Murni (APM) dan Angka Partisipasi Kasar (APK) Menurut Jenjang Pendidikan di Kota Surakarta, 2021 dan 2022**  
**Net Participation Rates and Gross Participation Rates by Educational Level in Surakarta Municipality, 2021 and 2022**

Jenjang Pendidikan <i>Educational Level</i>	Angka Partisipasi Murni (APM) <i>Net Participation Rates</i>		Angka Partisipasi Kasar (APK) <i>Gross Participation Rates</i>	
	2021	2022	2021	2022
(1)	(2)	(3)	(4)	(5)
SD/MI <i>Elementary School</i>	98,53	99,47	105,76	106,55
SMP/MTs <i>Lower Secondary School</i>	81,34	82,32	94,58	98,36
SMA/SMK/MA <i>Upper Secondary School</i>	72,05	67,76	83,96	81,05

Sumber/Source: BPS, Survei Sosial Ekonomi Nasional (Susenas)/BPS-Statistics Indonesia, National Socioeconomic Survey

**Tabel** 4.1.12 **Persentase Penduduk Berumur 15 Tahun ke Atas yang Melek Huruf Menurut Kelompok Umur di Kota Surakarta, 2021 dan 2022**  
**Table** 4.1.12 **Percentage of Literate People Aged 15 Years and Over by Age Group in Surakarta Municipality, 2021 and 2022**

<b>Kelompok Umur</b> <i>Age Group</i>	<b>2021</b>	<b>2022</b>
(1)	(2)	(3)
15–19	100,00	100,00
20–24	100,00	100,00
25–29	100,00	100,00
30–34	100,00	99,09
35–39	100,00	100,00
40–44	100,00	99,48
45–49	100,00	97,47
50+	95,92	94,05
<b>Jumlah/Total</b>	<b>98,73</b>	<b>96,82</b>
<b>15–24</b>	<b>100,00</b>	<b>100,00</b>
<b>15–44</b>	<b>100,00</b>	<b>99,77</b>
<b>15+</b>	<b>98,73</b>	<b>97,62</b>
<b>45+</b>	<b>96,81</b>	<b>94,77</b>

Sumber/Source: BPS, Survei Sosial Ekonomi Nasional (Susenas)/BPS-Statistics Indonesia, National Socioeconomic Survey

## 4.2 KESEHATAN HEALTH

**Tabel** 4.2.1 **Jumlah Desa<sup>1</sup>/Kelurahan Yang Memiliki Sarana Kesehatan Menurut Kecamatan di Kota Surakarta, 2019–2021\***  
**Table** *Number of Villages<sup>1</sup> Having Health Facilities by Subdistrict in Surakarta Municipality, 2019–2021\**

Kecamatan Subdistrict	Rumah Sakit Hospital		
	2019	2020	2021
(1)	(2)	(3)	(4)
1. Laweyan	5	5	6
2. Serengan	–	–	–
3. Pasar Kliwon	2	3	3
4. Jebres	2	2	2
5. Banjarsari	4	4	4
<b>Kota Surakarta</b>	<b>13</b>	<b>14</b>	<b>15</b>

Lanjutan Tabel/*Continued Table 4.2.1*

Kecamatan <i>Subdistrict</i>	Rumah Sakit Bersalin <i>Maternity Hospital</i>		
	2019	2020	2021
(1)	(5)	(6)	(7)
1. Laweyan	–	–	–
2. Serengan	–	–	–
3. Pasar Kliwon	–	–	–
4. Jebres	–	–	–
5. Banjarsari	–	–	–
<b>Kota Surakarta</b>	–	–	–

Lanjutan Tabel/*Continued Table* 4.2.1

Kecamatan <i>Subdistrict</i>	Poliklinik <i>Polyclinic</i>		
	2019	2020	2021
(1)	(8)	(9)	(10)
1. Laweyan	5	9	10
2. Serengan	4	6	6
3. Pasar Kliwon	2	3	6
4. Jebres	5	5	6
5. Banjarsari	10	12	14
<b>Kota Surakarta</b>	<b>26</b>	<b>35</b>	<b>42</b>

Lanjutan Tabel/*Continued Table 4.2.1*

Kecamatan <i>Subdistrict</i>	Puskesmas <i>Public Health Center</i>		
	2019	2020	2021
(1)	(11)	(12)	(13)
1. Laweyan	3	3	3
2. Serengan	2	2	2
3. Pasar Kliwon	2	2	2
4. Jebres	4	4	4
5. Banjarsari	6	6	6
<b>Kota Surakarta</b>	<b>17</b>	<b>17</b>	<b>17</b>



Lanjutan Tabel/*Continued Table* 4.2.1

Kecamatan <i>Subdistrict</i>	Puskesmas Pembantu <i>Subsidiary of Public Health Center</i>		
	2019	2020	2021
(1)	(14)	(15)	(16)
1. Laweyan	4	4	4
2. Serengan	3	4	4
3. Pasar Kliwon	2	2	2
4. Jebres	5	5	5
5. Banjarsari	6	6	6
<b>Kota Surakarta</b>	<b>20</b>	<b>21</b>	<b>21</b>

Lanjutan Tabel/*Continued Table 4.2.1*

Kecamatan <i>Subdistrict</i>	Apotek <i>Pharmacy</i>		
	2019	2020	2021
(1)	(17)	(18)	(19)
1. Laweyan	10	9	10
2. Serengan	6	6	6
3. Pasar Kliwon	8	8	9
4. Jebres	10	10	10
5. Banjarsari	15	15	15
<b>Kota Surakarta</b>	<b>49</b>	<b>48</b>	<b>50</b>

Catatan/*Note*: <sup>1</sup> Desa pada tabel ini termasuk Unit Permukiman Transmigrasi (UPT) yang masih dibina oleh kementerian terkait dan nagari di Kabupaten/Kota Sumatera Barat/*Villages in this table include Transmigration Settlement Unit which is still fostered by the relevant ministries and the nagari in the Province of Sumatera Barat*

<sup>2</sup> Data tahun 2022 tidak tersedia/*Data for 2022 not available*

Sumber/*Source*: BPS, Pendataan Potensi Desa (Podes)/*BPS-Statistics Indonesia, Village Potential Data Collecting*

**Tabel**  
**Table** 4.2.2

**Persentase Penduduk yang Mempunyai Keluhan Kesehatan Selama Sebulan Terakhir<sup>1</sup> Menurut Jenis Kelamin di Kota Surakarta, 2018-2022**  
**Percentage of People Who Had Health Complaint During a Month Prior<sup>1</sup> to The Survey by Sex in Surakarta Municipality, 2018-2022**

Kecamatan Subdistrict	Laki-laki Male	Perempuan Female	Laki-laki + Perempuan Male + Female
(1)	(2)	(3)	(4)
2022	29,59	30,59	30,10
2021	21, 06	25, 16	23, 17
2020	41,70	43,82	42,79
2019	45,66	46,56	46,12
2018	39,94	42,89	41,45

Catatan/Note: <sup>1</sup> Dari Seluruh Penduduk/of The Entire Population

Sumber/Source: BPS, Survei Sosial Ekonomi Nasional (Susenas)/BPS-Statistics Indonesia, National Socioeconomic Survey

**Tabel** 4.2.3 **Jumlah Tenaga Kesehatan Menurut Kecamatan di Kota Surakarta, 2022**  
**Table** 4.2.3 **Number of Health Human Resources by Subdistrict in Surakarta Municipality, 2022**

Kecamatan Subdistrict	Dokter Doctor	Dokter Gigi Dentist	Perawat Nurse	Bidan Midwife	Tenaga Kefarmasian Pharmacist
(1)	(2)	(3)	(4)	(5)	(6)
1. Laweyan	193	49	1 063	199	345
2. Serengan	35	16	44	20	66
3. Pasar Kliwon	89	17	469	119	134
4. Jebres	604	31	2 116	192	358
5. Banjarsari	221	44	1 019	197	346
<b>Kota Surakarta</b>	<b>1 142</b>	<b>157</b>	<b>4 711</b>	<b>727</b>	<b>1 249</b>

Lanjutan Tabel/*Continued Table 4.2.3*

<b>Kecamatan Subdistrict</b>	<b>Tenaga Kesehatan Masyarakat Public Health worker</b>	<b>Tenaga Kesehatan Lingkungan Enviromental Health Worker</b>	<b>Tenaga Gizi Nutritionist</b>	<b>Ahli Teknologi Laboratorium Medik Medical Laboratory Technician</b>
(1)	(7)	(8)	(9)	(10)
1. Laweyan	14	15	35	106
2. Serengan	4	4	6	27
3. Pasar Kliwon	20	6	21	48
4. Jebres	13	25	54	159
5. Banjarsari	13	20	29	139
<b>Kota Surakarta</b>	<b>64</b>	<b>70</b>	<b>145</b>	<b>479</b>

Sumber/*Source*: Dinas Kesehatan Kota Surakarta/*Public Health Service of Surakarta Municipality*

**Tabel**  
**Table** 4.2.4

**Jumlah Rumah Sakit Umum, Rumah Sakit Khusus, Puskesmas, Klinik Pratama, dan Posyandu Menurut Kecamatan di Kota Surakarta, 2021 dan 2022**  
**Number of General Hospital, Specialized Hospital, Public Health Center, Primary Clinic, and Integrated Health Post by Subdistrict in Surakarta Municipality, 2021 and 2022**

Kecamatan Subdistrict	Rumah Sakit Umum General Hospital		Rumah Sakit Khusus Specialized Hospital	
	2021	2022	2021	2022
(1)	(2)	(3)	(4)	(5)
1. Laweyan	5	5	3	3
2. Serengan	–	–	–	–
3. Pasar Kliwon	3	3	–	–
4. Jebres	3	3	1	1
5. Banjarsari	4	4	–	–
<b>Kota Surakarta</b>	<b>15</b>	<b>15</b>	<b>4</b>	<b>4</b>

Lanjutan Tabel/*Continued Table* 4.2.4

Kecamatan <i>Subdistrict</i>	Puskesmas Rawat Inap <i>Public Health Center with Inpatient Care</i>		Puskesmas Non Rawat Inap <i>Public Health Center without Inpatient Care</i>	
	2021	2022	2021	2022
(1)	(6)	(7)	(8)	(9)
1. Laweyan	1	1	2	2
2. Serengan	–	–	–	2
3. Pasar Kliwon	1	1	1	1
4. Jebres	1	1	3	3
5. Banjarsari	1	2	5	4
<b>Kota Surakarta</b>	<b>4</b>	<b>5</b>	<b>13</b>	<b>12</b>

Lanjutan Tabel/*Continued Table 4.2.4*

Kecamatan Subdistrict	Klinik Pratama Primary Clinic		Posyandu Integrated Health Post	
	2021	2022	2021	2022
(1)	(10)	(11)	(12)	(13)
1. Laweyan	16	14	109	109
2. Serengan	5	6	63	63
3. Pasar Kliwon	4	5	99	99
4. Jebres	12	11	161	161
5. Banjarsari	28	29	186	186
<b>Kota Surakarta</b>	<b>65</b>	<b>65</b>	<b>618</b>	<b>618</b>

Sumber/*Source*: Dinas Kesehatan Kota Surakarta/*Public Health Service of Surakarta Municipality*



**Tabel**  
**Table 4.2.5****Jumlah Kasus Penyakit Menurut Kecamatan dan Jenis Penyakit di Kota Surakarta, 2021-2022**  
**Number of Disease Cases by Sub District and Type of Disease in Surakarta Municipality, 2021-2022**

Kecamatan Subdistrict	Malaria (Suspek) Malaria (Suspect)		TB Paru Tuberculosis		Pneumonia Pneumonia	
	2021	2022	2021	2022	2021	2022
(1)	(2)	(3)	(4)	(5)	(6)	(7)
1. Laweyan	–	–	75	133	47	24
2. Serengan	–	–	48	68	31	50
3. Pasar Kliwon	–	–	76	153	48	53
4. Jebres	–	–	129	203	52	64
5. Banjarsari	–	–	136	229	84	42
<b>Kota Surakarta</b>	–	–	<b>464</b>	<b>786</b>	<b>262</b>	<b>233</b>

Lanjutan Tabel/*Continued Table* 4.2.5

Kecamatan Subdistrict	Kusta Leprosy		Tetanus Neonatorum Tetanus Neonatorum		Campak Measles	
	2021	2022	2021	2022	2021	2022
(1)	(8)	(9)	(10)	(11)	(12)	(13)
1. Laweyan	5	–	–	–	–	3
2. Serengan	–	–	–	–	–	–
3. Pasar Kliwon	1	1	–	–	–	4
4. Jebres	1	3	–	–	1	–
5. Banjarsari	1	–	–	–	–	4
<b>Kota Surakarta</b>	<b>8</b>	<b>4</b>	<b>–</b>	<b>–</b>	<b>1</b>	<b>11</b>

Lanjutan Tabel/*Continued Table* 4.2.5

Kecamatan Subdistrict	Diare <i>Diarrhoea</i>		DBD Dengue <i>Hemorrhagic Fever</i>	
	2021	2022	2021	2022
(1)	(14)	(15)	(16)	(17)
1. Laweyan	1 066	1 363	7	73
2. Serengan	588	1 089	3	4
3. Pasar Kliwon	607	665	6	16
4. Jebres	1 056	1 974	16	44
5. Banjarsari	1 921	2 331	9	29
<b>Kota Surakarta</b>	<b>5 238</b>	<b>7 422</b>	<b>41</b>	<b>166</b>

Lanjutan Tabel/*Continued Table 4.2.5*

Kecamatan Subdistrict	HIV/AIDS Kasus Baru New Cases		Infeksi Menular Seksual Sexually Transmitted Infections	
	2021	2022	2021	2022
(1)	(14)	(15)	(18)	(19)
1. Laweyan	20	28	–	–
2. Serangan	5	9	–	2
3. Pasar Kliwon	10	16	–	2
4. Jebres	23	29	28	27
5. Banjarsari	27	42	5	8
<b>Kota Surakarta</b>	<b>85</b>	<b>124</b>	<b>33</b>	<b>39</b>

Sumber/*Source*: Dinas Kesehatan Kota Surakarta/*Public Health Service of Surakarta Municipality*

**Tabel** 4.2.6  
**Table**

**Jumlah Pasangan Usia Subur (PUS) dan Metode Kontrasepsi Menurut Kecamatan di Kota Surakarta, 2022**  
**Number of Eligible Couples and Contraception Method by Subdistrict in Surakarta Municipality, 2022**

Kecamatan Subdistrict	PUS Eligible Couples	Metode Kontrasepsi/Contraception Method		
		IUD	PIL	KONDOM
(1)	(2)	(3)	(4)	(5)
1 Laweyan	9 504	1 216	398	2 063
2 Serengan	4 935	711	176	636
3 Pasar Kliwon	9 198	1 048	510	1 240
4 Jebres	18 573	1 873	958	2 748
5 Banjarsari	19 381	2 152	1 348	2 937
<b>Kota Surakarta</b>	<b>61 591</b>	<b>7 000</b>	<b>3 390</b>	<b>9 624</b>

Lanjutan Tabel/*Continued Table 4.2.6*

Kecamatan Subdistrict	Metode Kontrasepsi/ <i>Contraception Method</i>			
	MOP	MOW	Suntik Injection	Implan Implant
(1)	(2)	(3)	(4)	(5)
1 Laweyan	18	422	1 918	207
2 Serengan	23	265	1 549	250
3 Pasar Kliwon	22	497	2 024	365
4 Jebres	30	913	4 603	917
5 Banjarsari	45	1 193	4 157	903
<b>Kota Surakarta</b>	<b>138</b>	<b>3 290</b>	<b>14 251</b>	<b>2 642</b>

Sumber/*Source*: Dinas Pemberdayaan Perempuan dan Perlindungan Anak serta Pengendalian Penduduk dan Keluarga Berencana Kota Surakarta/ *Office of Women's Empowerment and Child Protection and Population Control and Family Planning of Surakarta Municipality*

### 4.3 AGAMA DAN SOSIAL LAINNYA RELIGION AND OTHER SOCIAL AFFAIRS

**Tabel** 4.3.1 **Jumlah Penduduk<sup>1</sup> Menurut Kecamatan dan Agama yang Dianut di Kota Surakarta, 2022**  
*Population by Subdistrict and Religion in Surakarta Municipality, 2022*

Kecamatan Subdistrict	Islam Islam	Protestan Protestant	Katolik Catholic	Hindu Hindu	Budha Buddha	Lainnya Others
(1)	(2)	(3)	(4)	(5)	(6)	(7)
1. Laweyan	88 778	9 001	5 467	97	134	18
2. Serengan	41 932	8 501	3 937	16	220	11
3. Pasar Kliwon	78 002	5 659	4 433	14	144	12
4. Jebres	107 242	27 942	14 117	91	486	89
5. Banjarsari	147 198	28 028	11 953	91	259	42
<b>Kota Surakarta</b>	<b>463 152</b>	<b>79 131</b>	<b>39 907</b>	<b>309</b>	<b>1 243</b>	<b>172</b>

Catatan/Note: <sup>1</sup>Data Konsolidasi Bersih Tahun 2022 Semester II

Sumber/Source: Dinas Administrasi Kependudukan dan Pencatatan Sipil Kota Surakarta/ *Population and Registration Administration of Surakarta Municipality*

**Tabel**  
**Table** 4.3.2**Jumlah Tempat Peribadatan Menurut Kecamatan di Kota Surakarta, 2022**  
**Number of Places of Worship by Subdistrict and Religion in Surakarta Municipality, 2022**

Kecamatan Subdistrict	Masjid Mosque	Mushola Pray Room	Gereja Protestan Protestant Church	Gereja Katholik Catholic Church	Pura Temple	Vihara Monastery
(1)	(2)	(3)	(4)	(5)	(6)	(7)
1. Laweyan	145	54	26	2	–	–
2. Serengan	51	17	26	–	–	1
3. Pasar Kliwon	99	40	23	2	1	–
4. Jebres	168	47	90	2	1	2
5. Banjarsari	235	31	83	–	1	4
<b>Kota Surakarta</b>	<b>698</b>	<b>189</b>	<b>248</b>	<b>6</b>	<b>3</b>	<b>7</b>

Sumber/Source: Kementerian Agama Kota Surakarta/ Religion Office of Surakarta Municipality



**Tabel**  
**Table** 4.3.3

**Jumlah Desa<sup>1</sup>/Kelurahan yang Mengalami Bencana Alam<sup>2</sup>  
Menurut Kecamatan di Kota Surakarta, 2019– 2021<sup>x</sup>  
Number of Villages<sup>1</sup> that Had Natural Disaster by Subdistrict  
in Surakarta Municipality, 2019– 2021<sup>x</sup>**

Kecamatan Subdistrict	Banjir/Flood		
	2019	2020	2021
(1)	(2)	(3)	(4)
1. Laweyan	–	–	2
2. Serengan	–	–	–
3. Pasar Kliwon	1	3	–
4. Jebres	1	1	2
5. Banjarsari	–	3	–
<b>Kota Surakarta</b>	<b>2</b>	<b>7</b>	<b>4</b>

Lanjutan Tabel/*Continued Table 4.3.3*

Kecamatan Subdistrict	Gempa Bumi/ <i>Earthquake</i>		
	2019	2020	2021
(1)	(5)	(6)	(7)
1. Laweyan	–	1	–
2. Serengan	–	–	–
3. Pasar Kliwon	–	–	–
4. Jebres	–	–	–
5. Banjarsari	–	–	–
<b>Kota Surakarta</b>	–	<b>1</b>	–

Lanjutan Tabel/*Continued Table* 4.3.3

Kecamatan Subdistrict	Tanah Longsor/Landslide		
	2019	2020	2021
(1)	(8)	(9)	(10)
1. Laweyan	–	–	–
2. Serengan	–	–	–
3. Pasar Kliwon	–	–	–
4. Jebres	–	–	–
5. Banjarsari	–	2	–
<b>Kota Surakarta</b>	–	<b>2</b>	–

Catatan/*Note*: <sup>1</sup> Desa pada tabel ini termasuk Unit Permukiman Transmigrasi (UPT) yang masih dibina oleh kementerian terkait dan nagari di Kabupaten/Kota Sumatera Barat/*Villages in this table are included in Transmigration Settlement Unit which is still fostered by the relevant ministries and the nagari in the Province of Sumatera Barat*

<sup>2</sup>Data tahun 2022 tidak tersedia/*Data for 2022 not available*

Sumber/*Source*: BPS, Pendataan Potensi Desa (Podes)/*BPS-Statistics Indonesia, Village Potential Data Collecting*

**Tabel 4.3.4** Jumlah Jemaah Haji yang Diberangkatkan ke Tanah Suci Mekah Menurut Kecamatan di Kota Surakarta, 2022  
**Table** Number of Hajj Pilgrims Departured to the Holyland of Mecca by Sub District, 2022

Kecamatan Subdistrict	Jenis Kelamin/Sex		Jumlah Total
	Laki-laki Male	Perempuan Female	
(1)	(2)	(3)	(4)
1. Laweyan	30	57	87
2. Serengan	9	12	21
3. Pasar Kliwon	11	14	25
4. Jebres	29	35	64
5. Banjarsari	36	37	73
<b>Kota Surakarta</b>	<b>115</b>	<b>155</b>	<b>270</b>

Sumber/Source: Kementerian Agama Kota Surakarta/ Religion Office of Surakarta Municipality

**Tabel**  
**Table** 4.3.5**Jumlah Peristiwa Nikah Menurut Kecamatan di Kota Surakarta, 2022**  
**Number of Marriage Events by Sub District in Surakarta Municipality, 2022**

Kecamatan Subdistrict	Peristiwa Nikah/Marriage Events		
	Nikah di Kantor Marriage at the Office	Nikah Di Luar Kantor Marriage outside the office	Jumlah Total
(1)	(2)	(3)	(4)
1. Laweyan	148	483	631
2. Serengan	87	300	387
3. Pasar Kliwon	208	279	487
4. Jebres	243	389	632
5. Banjarsari	334	548	882
<b>Kota Surakarta</b>	<b>1 020</b>	<b>1 999</b>	<b>3 019</b>

Sumber/Source: Kementerian Agama Kota Surakarta/ Religion Office of Surakarta Municipality

**Tabel** 4.3.6 **Jumlah Talak dan Cerai Menurut Kecamatan di Kota Surakarta, 2022**  
**Table** 4.3.6 **Number of Divorces by Sub District in Surakarta Municipality, 2022**

Kecamatan Subdistrict	Talak dan Cerai/MDivorces		
	Cerai Talak Divorce by Talak	Cerai Gugat Divorce by Petition	Jumlah Total
(1)	(2)	(3)	(4)
1. Laweyan	29	113	142
2. Serengan	11	65	76
3. Pasar Kliwon	30	112	142
4. Jebres	51	167	218
5. Banjarsari	72	269	341
<b>Kota Surakarta</b>	<b>193</b>	<b>726</b>	<b>919</b>

Sumber/Source: Pengadilan Agama Surakarta Kelas I A/ Religion Courts of Surakarta Municipality Class I A

**Tabel**  
**Table** 4.3.7

**Jumlah Perceraian Menurut Faktor dan Kecamatan di Kota Surakarta, 2022**  
**Number of Divorces by Factors and Sub District in Surakarta Municipality, 2022**

Kecamatan Subdistrict	Zina Adultery	Mabuk Drunk	Madat Addict	Judi Gambling	Meninggalkan Salah Satu Pihak Leaving Another Party	Dihukum Penjara Sentenced to Prison
(1)	(2)	(3)	(4)	(5)	(6)	(7)
1. Laweyan	–	–	–	–	–	–
2. Serengan	–	–	–	–	–	–
3. Pasar Kliwon	–	–	–	–	–	–
4. Jebres	1	–	–	–	4	–
5. Banjarsari	–	–	–	–	–	–
<b>Kota Surakarta</b>	<b>1</b>	<b>–</b>	<b>–</b>	<b>–</b>	<b>4</b>	<b>–</b>

Lanjutan Tabel/*Continued Table 4.3.7*

<b>Kecamatan Subdistrict</b>	<b>Poligami Polygamy</b>	<b>Kekerasan dalam Rumah Tangga Domestic Violence</b>	<b>Cacat Badan Physical Disability</b>	<b>Perselisihan Pertengkar Terus Menerus Disputes and Continuing Quarrel</b>
(1)	(8)	(9)	(10)	(11)
1. Laweyan	–	1	–	137
2. Serangan	–	–	–	63
3. Pasar Kliwon	–	–	–	95
4. Jebres	–	–	–	162
5. Banjarsari	–	–	–	280
<b>Kota Surakarta</b>	<b>–</b>	<b>1</b>	<b>–</b>	<b>737</b>



Lanjutan Tabel/*Continued Table* 4.3.7

<b>Kecamatan Subdistrict</b>	<b>Kawin Paksa Forced Marriage</b>	<b>Murtad Change Religion</b>	<b>Ekonomi Economy</b>	<b>Lain-lain Others</b>	<b>Jumlah Total</b>
(1)	(12)	(13)	(14)	(15)	(16)
1. Laweyan	–	–	30	–	168
2. Serengan	–	–	10	–	73
3. Pasar Kliwon	–	–	38	–	133
4. Jebres	–	1	54	–	222
5. Banjarsari	–	–	43	–	323
<b>Kota Surakarta</b>	<b>–</b>	<b>1</b>	<b>175</b>	<b>–</b>	<b>919</b>

Sumber/*Source*: Pengadilan Agama Surakarta Kelas I A/ *Religion Courts of Surakarta Municipality Class I A*

**Tabel**  
**Table 4.3.8****Jumlah Kejahatan yang Dilaporkan, Risiko Penduduk Terkena Kejahatan per 1.000 Penduduk, Persentase Penyelesaian Kejahatan, dan Selang Waktu Terjadinya Kejahatan Menurut Kecamatan di Kota Surakarta, 2020-2022*****Crime Total, Crime Rate per 1.000 Population, Clearance Rate, and Crime Clock by Sub District in Surakarta Municipality, 2020-2022***

Kategori Category	2020	2021	2022
(1)	(2)	(3)	(4)
Jumlah Kejahatan yang Dilaporkan <i>Crime Total</i>	739	666	456
Risiko Penduduk Terkena Kejahatan per 1.000 Penduduk <i>Crime Rate per 1.000 Population</i>	1,41	1,27	0,79
Persentase Penyelesaian Kejahatan <i>Clearance Rate</i>	75,51	80,78	63
Selang Waktu Terjadinya Kejahatan <sup>1</sup> <i>Crime Clock<sup>1</sup></i>	05:10:23:33	06:00:41:05	19:02:00:00

Catatan/Note: <sup>1</sup>Format waktu = Hari : Jam : Menit : Detik / *Time Format = Day : Hour : Minute : Second*Sumber/Source: Kepolisian Resor Kota Surakarta/ *city police of Surakarta Municipality*

**Tabel**  
**Table** 4.3.9**Jumlah Kejadian Bencana Alam Menurut Kecamatan di Kota Surakarta, 2022**  
**Number of Natural Disaster Events by Sub District in Surakarta Municipality, 2022**

Kecamatan Subdistrict	Gempa Bumi Earthquake	Tsunami Tsunami	Gempa Bumi dan Tsunami Earthquake and Tsunami	Letusan Gunung Api Volcanic Eruption	Tanah Longsor Landslide
(1)	(2)	(3)	(4)	(5)	(6)
1. Laweyan	–	–	–	–	–
2. Serengan	–	–	–	–	–
3. Pasar Kliwon	–	–	–	–	–
4. Jebres	–	–	–	–	–
5. Banjarsari	–	–	–	–	–
<b>Kota Surakarta</b>	–	–	–	–	–

Lanjutan Tabel/*Continued Table* 4.3.9

Kecamatan <i>Subdistrict</i>	Banjir Bandang <i>Flash Floods</i>	Kekeringan <i>Drought</i>	Kebakaran Hutan dan Lahan <i>Forest and Land Fires</i>	Angin Puting Beliung <i>Tornado</i>	Gelombang Pasang/ Abrasi <i>Tidal Wave/ Abrasion</i>
(1)	(7)	(8)	(9)	(10)	(11)
1. Laweyan	–	–	–	–	–
2. Serangan	1	–	–	–	–
3. Pasar Kliwon	1	–	–	–	–
4. Jebres	2	–	–	–	–
5. Banjarsari	–	–	–	–	–
<b>Kota Surakarta</b>	<b>4</b>	–	–	–	–

Sumber/*Source*: Badan Penanggulangan Bencana Daerah Kota Surakarta/ *Regional Disaster Management Agency of Surakarta Municipality*

**Tabel**  
**Table** 4.3.10

**Jumlah Korban yang Diakibatkan Bencana Alam Menurut Kecamatan di Kota Surakarta, 2022**  
**Number of Victims Due to Natural Disaster by Sub District in Surakarta Municipality, 2022**

Kecamatan <i>Subdistrict</i>	Gempa Bum/ <i>Earthquake</i>			Tsunami/ <i>Tsunami</i>		
	Meninggal dan Hilang <i>Fatality and Missing</i>	Luka-luka <i>Injured</i>	Terdampak dan Mengungsi <i>Affected and Evacuated</i>	Meninggal dan Hilang <i>Fatality and Missing</i>	Luka-luka <i>Injured</i>	Terdampak dan Mengungsi <i>Affected and Evacuated</i>
(1)	(2)	(3)	(4)	(5)	(6)	(7)
1. Laweyan	–	–	–	–	–	–
2. Serengan	–	–	–	–	–	–
3. Pasar Kliwon	–	–	–	–	–	–
4. Jebres	–	–	–	–	–	–
5. Banjarsari	–	–	–	–	–	–
<b>Kota Surakarta</b>	–	–	–	–	–	–

Lanjutan Tabel/*Continued Table* 4.3.10

Kecamatan <i>Subdistrict</i>	Gempa Bumi dan Tsunami <i>Earthquake and Tsunami</i>			Letusan Gunung Api <i>Volcanic Eruption</i>		
	Meninggal dan Hilang <i>Fatality and Missing</i>	Luka-luka <i>Injured</i>	Terdampak dan Mengungsi <i>Affected and Evacuated</i>	Meninggal dan Hilang <i>Fatality and Missing</i>	Luka-luka <i>Injured</i>	Terdampak dan Mengungsi <i>Affected and Evacuated</i>
(1)	(8)	(9)	(10)	(11)	(12)	(13)
1. Laweyan	–	–	–	–	–	–
2. Serengan	–	–	–	–	–	–
3. Pasar Kliwon	–	–	–	–	–	–
4. Jebres	–	–	–	–	–	–
5. Banjarsari	–	–	–	–	–	–
<b>Kota Surakarta</b>	–	–	–	–	–	–

Lanjutan Tabel/*Continued Table* 4.3.10

Kecamatan <i>Subdistrict</i>	Tanah Longsor <i>Landslide</i>			Banjir <i>Floods</i>		
	Meninggal dan Hilang <i>Fatality and Missing</i>	Luka-luka <i>Injured</i>	Terdampak dan Mengungsi <i>Affected and Evacuated</i>	Meninggal dan Hilang <i>Fatality and Missing</i>	Luka-luka <i>Injured</i>	Terdampak dan Mengungsi <i>Affected and Evacuated</i>
(1)	(14)	(15)	(16)	(17)	(18)	(19)
1. Laweyan	–	–	–	–	–	–
2. Serengan	–	–	–	–	–	160
3. Pasar Kliwon	–	–	–	–	–	561
4. Jebres	–	–	–	–	–	792
5. Banjarsari	–	–	–	–	–	–
<b>Kota Surakarta</b>	–	–	–	–	–	<b>1 513</b>

Lanjutan Tabel/*Continued Table* 4.3.10

Kecamatan <i>Subdistrict</i>	Kekeringan <i>Drought</i>			Kebakaran Hutan dan Lahan <i>Forest and Land Fires</i>		
	Meninggal dan Hilang <i>Fatality and Missing</i>	Luka-luka <i>Injured</i>	Terdampak dan Mengungsi <i>Affected and Evacuated</i>	Meninggal dan Hilang <i>Fatality and Missing</i>	Luka-luka <i>Injured</i>	Terdampak dan Mengungsi <i>Affected and Evacuated</i>
(1)	(20)	(21)	(22)	(23)	(24)	(25)
1. Laweyan	–	–	–	–	–	–
2. Serengan	–	–	–	–	–	–
3. Pasar Kliwon	–	–	–	–	–	–
4. Jebres	–	–	–	–	–	–
5. Banjarsari	–	–	–	–	–	–
<b>Kota Surakarta</b>	–	–	–	–	–	–



Lanjutan Tabel/*Continued Table* 4.3.10

Kecamatan <i>Subdistrict</i>	Angin Putting Beliuang/ <i>Tornado</i>			Gelombang Pasang/Abrasi <i>Tidal Wave/Abrasion</i>		
	Meninggal dan Hilang <i>Fatality and Missing</i>	Luka-luka <i>Injured</i>	Terdampak dan Mengungsi <i>Affected and Evacuated</i>	Meninggal dan Hilang <i>Fatality and Missing</i>	Luka-luka <i>Injured</i>	Terdampak dan Mengungsi <i>Affected and Evacuated</i>
(1)	(26)	(27)	(28)	(29)	(30)	(31)
1. Laweyan	–	–	–	–	–	–
2. Serengan	–	–	–	–	–	–
3. Pasar Kliwon	–	–	–	–	–	–
4. Jebres	–	–	–	–	–	–
5. Banjarsari	–	–	–	–	–	–
<b>Kota Surakarta</b>	–	–	–	–	–	–

Sumber/*Source*: Badan Penanggulangan Bencana Daerah Kota Surakarta/ *Regional Disaster Management Agency of Surakarta Municipality*

**Tabel**  
**Table** 4.3.11

**Jumlah Kerusakan Rumah yang Diakibatkan Bencana Alam Menurut Kecamatan di Kota Surakarta, 2021 dan 2022**  
**Number of Damaged Houses Due to Natural Disaster by Sub District in Surakarta Municipality, 2021 and 2022**

Kecamatan Subdistrict	Rusak Berat Severely Damaged		Rusak Sedang Damaged	
	2021	2022	2021	2022
(1)	(2)	(3)	(4)	(5)
1. Laweyan	–	–	–	–
2. Serengan	–	–	–	–
3. Pasar Kliwon	–	–	–	–
4. Jebres	–	–	–	–
5. Banjarsari	–	–	–	–
<b>Kota Surakarta</b>	–	–	–	–

Lanjutan Tabel/*Continued Table* 4.3.11

Kecamatan Subdistrict	Rusak Ringan <i>Lightly Damaged</i>		Terendam <i>Submerged</i>	
	2021	2022	2021	2022
(1)	(6)	(7)	(8)	(9)
1. Laweyan	–	–	–	–
2. Serengan	–	–	–	–
3. Pasar Kliwon	–	–	–	–
4. Jebres	–	–	–	–
5. Banjarsari	–	–	–	–
<b>Kota Surakarta</b>	–	–	–	–

Sumber/*Source*: Badan Penanggulangan Bencana Daerah Kota Surakarta/ *Regional Disaster Management Agency of Surakarta Municipality*

**Tabel 4.3.12** Jumlah Penerima Bantuan (Kepala Keluarga) dan Anggaran Bantuan Sosial Pangan Menurut Kecamatan di Kota Surakarta, 2022  
**Number of Aid Recipients (Head of Household) and Food Social Assistance Budget by Sub District in Surakarta Municipality, 2022**

Kecamatan Subdistrict	Jumlah Penerima Bantuan (kepala keluarga) Number of Beneficiaries (head of household)		Jumlah Anggaran (ribu rupiah) Budget Amount (thousand rupiahs)	
	Rencana Planning	Realisasi Realization	Rencana Planning	Realisasi Realization
(1)	(2)	(3)	(4)	(5)
1. Laweyan	4 593	5496	918 600	1 099 200
2. Serengan	2 952	3719	590 400	743 800
3. Pasar Kliwon	5 405	6921	1 081 000	1 384 200
4. Jebres	9 106	10822	1 821 200	2 164 400
5. Banjarsari	10 491	12097	2 098 200	2 419 400
<b>Kota Surakarta</b>	<b>32 547</b>	<b>39 055</b>	<b>6 509 400</b>	<b>7 811 000</b>

Catatan/Note: Data BSP Bulan September 2022  
 Sumber/Source: Dinas Sosial Kota Surakarta/ Social Services of Surakarta Municipality

**Tabel**  
**Table** 4.3.13**Jumlah Peristiwa Kebakaran dan Jenis yang Terbakar Menurut Bulan di Kota Surakarta, 2022**  
**Numbers of Fire Incident and Fire Objects by Months in Surakarta Municipality, 2022**

Bulan Months	Peristiwa Kebakaran Fire Incident	Jenis yang Terbakar/Fire Object					
		Rumah House	Kantor Office	Ind/ Pabrik Factory	Pasar Market	Toko Swalayan Convenience Store	Lainnya Others
(1)	(2)	(3)	(4)	(5)	(6)	(7)	(8)
Januari/January	5	–	–	2	–	1	2
Februari/February	7	5	–	–	–	–	2
Maret/March	4	3	–	–	–	–	1
April/April	6	4	–	1	–	–	1
Mei/May	11	4	–	–	1	2	4
Juni/June	5	3	–	–	–	–	2
Juli/July	9	4	1	–	–	–	4
Agustus/August	16	–	7	–	–	1	8
September/ September	6	3	–	1	–	–	2
Oktober/October	10	6	–	1	–	3	–
November/ November	6	1	–	–	–	2	3
Desember/December	2	2	–	–	–	–	–
<b>Jumlah/Total</b>	<b>87</b>	<b>35</b>	<b>8</b>	<b>5</b>	<b>1</b>	<b>9</b>	<b>29</b>

Sumber/Source: Dinas Pemadam Kebakaran Kota Surakarta/Fire Department of Surakarta Municipality

**Tabel**  
**Table** 4.3.14**Jumlah Peristiwa Kebakaran dan Penyebab Terjadinya Kebakaran Menurut Bulan di Kota Surakarta, 2022**  
**Numbers of Fire Incident dan Causes of Fire by Months in Surakarta Municipality, 2022**

Bulan Months	Peristiwa Kebakaran Fire Incident	Penyebab Terjadinya Kebakaran/Causes of Fire			
		Listrik Electricity	Kompur Gas Gas Stove	Kompur Minyak Kerosene Stove	Lainnya Others
(1)	(2)	(3)	(4)	(5)	(6)
Januari/January	5	4	1	–	–
Februari/February	7	5	2	–	–
Maret/March	4	3	1	–	–
April/April	6	4	–	–	2
Mei/May	11	6	3	–	2
Juni/June	5	3	1	–	1
Juli/July	9	4	2	–	3
Agustus/August	16	9	3	–	4
September/September	6	3	2	–	1
Oktober/October	10	5	1	–	4
November/November	6	4	2	–	–
Desember/December	2	2	–	–	–
<b>Jumlah/Total</b>	<b>87</b>	<b>52</b>	<b>18</b>	<b>–</b>	<b>17</b>

Sumber/Source: Dinas Pemadam Kebakaran Kota Surakarta/Fire Department of Surakarta Municipality

**Tabel**  
**Table** 4.3.15**Jumlah Peristiwa Kebakaran, Korban (Jiwa), dan Taksiran Kerugian (Ribuan Rupiah) Menurut Bulan di Kota Surakarta, 2022**  
**Number of Fires Incident, Casualties (People), and Estimated Losses (Thousands Rupiah) by Months in Surakarta Municipality, 2022**

Bulan Months	Peristiwa Kebakaran Fire Incident	Korban/Casualty		Taksiran Kerugian Estimated Losses
		Mati Dead	Luka-luka Wounded	
(1)	(2)	(3)	(4)	(5)
Januari/January	5	–	–	142 000 000
Februari/February	7	–	–	34 000 000
Maret/March	4	–	–	23 000 000
April/April	6	–	–	55 000 000
Mei/May	11	–	–	1 116 750 000
Juni/June	5	–	–	110 000 000
Juli/July	9	–	–	53 500 000
Agustus/August	16	3	–	153 500 000
September/September	6	–	–	45 650 000
Oktober/October	10	–	–	113 750 000
November/November	10	–	–	1 113 000 000
Desember/December	2	–	–	75 000 000
<b>Jumlah/Total</b>	<b>64</b>	<b>3</b>	<b>–</b>	<b>3 035 150 000</b>

Sumber/Source: Dinas Pemadam Kebakaran Kota Surakarta/Fire Department of Surakarta Municipality

**Tabel** 4.3.16 **Jumlah Fasilitas Perlindungan Sosial Menurut Kecamatan di Kota Surakarta, 2022**  
**Table** 4.3.16 **Number of Social Secure Facilities by Subdistrict in Surakarta Municipality, 2022**

Kecamatan Subdistrict	Panti Asuhan Orphanage	Panti Wreda / Jompo Nursing Home/ Elderly	Panti Cacat Handicapped Home	Panti Rehabilitasi eks Psikotik Ex Psychotic Rehabilitation Institution
(1)	(2)	(3)	(4)	(5)
1. Laweyan	4	–	2	–
2. Serengan	3	–	–	–
3. Pasar Kliwon	–	1	–	–
4. Jebres	2	2	1	3
5. Banjarsari	5	2	2	–
<b>Kota Surakarta</b>	<b>14</b>	<b>5</b>	<b>5</b>	<b>3</b>

Sumber/Source: Dinas Sosial Kota Surakarta/ Social Services of Surakarta Municipality



**Tabel** 4.3.17  
**Table**

**Jumlah Penyandang Tuna Sosial Menurut Jenis dan Kecamatan di Kota Surakarta, 2022**  
**Number of Social Handicap by Type and Sub District in Surakarta Municipality, 2022**

Kecamatan Subdistrict	Lansia Terlantar Displaced Elderly	WTS Prostitutes	PGOT <sup>1</sup> Handicapped Home	Waria Transgender
(1)	(2)	(3)	(4)	(5)
1. Laweyan	7	–	3	2
2. Serengan	1	–	1	–
3. Pasar Kliwon	2	–	7	3
4. Jebres	8	–	1	4
5. Banjarsari	20	–	6	3
<b>Kota Surakarta</b>	<b>38</b>	<b>–</b>	<b>18</b>	<b>12</b>

Lanjutan Tabel/*Continued Table* 4.3.17

Kecamatan <i>Subdistrict</i>	Anak Terlantar <i>Homeless child</i>	Anak Jalanan <i>Street Children</i>	Bekas Napi <i>Ex-convict</i>
(1)	(6)	(7)	(8)
1. Laweyan	6	9	2
2. Serengan	10	2	3
3. Pasar Kliwon	12	4	2
4. Jebres	9	19	13
5. Banjarsari	27	19	3
<b>Kota Surakarta</b>	<b>64</b>	<b>53</b>	<b>23</b>

Catatan/*Note*: <sup>1</sup> PGOT = Pengemis, Gelandangan, dan Orang Terlantar

Sumber/*Source*: Dinas Sosial Kota Surakarta/ *Social Services of Surakarta Municipality*

**Tabel**  
**Table** 4.3.18

**Jumlah Akta Kelahiran<sup>1</sup> yang Diterbitkan oleh Dinas Kependudukan dan Catatan Sipil Kota Surakarta, 2022**  
**Number of Birth Certificate<sup>1</sup> Issued In Surakarta Municipality, 2022**

Kecamatan Subdistrict	Laki-laki/Male			Perempuan/Female		
	Kepemilikan Akta <sup>1</sup>	Belum Memiliki Akta <sup>1</sup>	Penerbitan Akta 2022 <sup>2</sup>	Kepemilikan Akta <sup>1</sup>	Belum Memiliki Akta <sup>1</sup>	Penerbitan Akta 2022 <sup>2</sup>
(1)	(2)	(3)	(4)	(5)	(6)	(7)
1. Laweyan	44 295	6 014	...	44 016	8 534	...
2. Serengan	24 152	2 598	...	24 088	3 598	...
3. Pasar Kliwon	38 094	5 148	...	37 208	6 915	...
4. Jebres	66 743	7 081	...	65 778	9 482	...
5. Banjarsari	81 407	9 900	...	80 074	14 087	...
<b>Kota Surakarta</b>	<b>254 691</b>	<b>30 741</b>	<b>...</b>	<b>251 164</b>	<b>42 616</b>	<b>...</b>

Sumber/Source: Dinas Administrasi Kependudukan dan Pencatatan Sipil Kota Surakarta/ Population and Registration Administration of Surakarta Municipality

**Tabel** 4.3.19 **Jumlah Akta Kematian<sup>1</sup> yang Diterbitkan oleh Dinas Kependudukan dan Catatan Sipil Kota Surakarta, 2022**  
**Table** **Number of Death Certificate<sup>1</sup> Issued In Surakarta Municipality, 2022**

Kecamatan Subdistrict	Laki-laki Male	Perempuan Female	Jumlah Total
(1)	(2)	(3)	(4)
1. Laweyan	866	822	1 688
2. Serengan	518	494	1 012
3. Pasar Kliwon	746	768	1 514
4. Jebres	1 178	1 179	2 357
5. Banjarsari	1 419	1 341	2 760
<b>Kota Surakarta</b>	<b>4 727</b>	<b>4 604</b>	<b>9 331</b>

Catatan/Note: <sup>1</sup> Data dari Ditjen Dukcapil, cut off Bulan Oktober 2022

Sumber/Source: Dinas Administrasi Kependudukan dan Pencatatan Sipil Kota Surakarta/ Population and Registration Administration of Surakarta Municipality

**Tabel**  
**Table** 4.3.20

**Jumlah Akta Perkawinan yang Diterbitkan oleh Dinas Kependudukan dan Catatan Sipil Kota Surakarta, 2022**  
**Number of Marriage Certificate<sup>1</sup> Issued In Surakarta Municipality, 2022**

Kecamatan Subdistrict	Laki-laki Male	Perempuan Female	Jumlah Total
(1)	(2)	(3)	(4)
1. Laweyan	...	...	...
2. Serengan	...	...	...
3. Pasar Kliwon	...	...	...
4. Jebres	...	...	...
5. Banjarsari	...	...	...
<b>Kota Surakarta</b>	...	...	...

Sumber/Source: Dinas Administrasi Kependudukan dan Pencatatan Sipil Kota Surakarta/ *Population and Registration Administration of Surakarta Municipality*

**Tabel** 4.3.21 **Jumlah Akta Perceraian<sup>1</sup> yang Diterbitkan oleh Dinas Kependudukan dan Catatan Sipil Kota Surakarta, 2022**  
**Table** **Number of Divorce Certificate<sup>1</sup> Issued In Surakarta Municipality, 2022**

Kecamatan Subdistrict	Laki-laki Male	Perempuan Female	Jumlah Total
(1)	(2)	(3)	(4)
1. Laweyan	...	...	...
2. Serengan	...	...	...
3. Pasar Kliwon	...	...	...
4. Jebres	...	...	...
5. Banjarsari	...	...	...
<b>Kota Surakarta</b>	...	...	...

Catatan/Note: <sup>1</sup>Data SIAK Pelayanan s.d Desember 2022 (Penduduk Non Muslim)

Sumber/Source: Dinas Administrasi Kependudukan dan Pencatatan Sipil Kota Surakarta/ Population and Registration Administration of Surakarta Municipality

**Tabel**  
**Table** 4.3.22

**Jumlah Kartu Identitas Anak<sup>1</sup> yang Diterbitkan oleh  
Dinas Kependudukan dan Catatan Sipil Kota Surakarta,  
2022**  
**Number of Child Identity Card<sup>1</sup> Issued In Surakarta  
Municipality, 2022**

Kecamatan Subdistrict	Laki-laki Male	Perempuan Female	Jumlah Total
(1)	(2)	(3)	(4)
1. Laweyan	...	...	...
2. Serengan	...	...	...
3. Pasar Kliwon	...	...	...
4. Jebres	...	...	...
5. Banjarsari	...	...	...
<b>Kota Surakarta</b>	...	...	...

Catatan/Note: <sup>1</sup>Data SIAK Pelayanan s.d Desember 2022 (diolah)

Sumber/Source: Dinas Administrasi Kependudukan dan Pencatatan Sipil Kota Surakarta/ Population and Registration Administration of Surakarta Municipality

**Tabel**  
**Table** 4.3.23**Jumlah Pelayanan yang Diterbitkan oleh Dinas  
Kependudukan dan Catatan Sipil Kota Surakarta, 2020–  
2022**  
**Number of Services Issued by Department of Population and  
Civil Registration of Surakarta Municipality, 2020–2022**

<b>Jenis Pelayanan</b> <b>Type of Services</b>	<b>2020</b>	<b>2021</b>	<b>2022<sup>1</sup></b>
(1)	(2)	(3)	(4)
1. Kelahiran	11 372	34 613	22 360
2. Kematian	5 979	8 733	11 525
3. Perkawinan	1 035	977	552
4. Perceraian	26	150	146
5. Pengakuan Anak	–	43	5
6. Pengesahan Anak	11	103	22
7. Pengangkatan Anak	–	74	55
8. Kartu Identitas Anak (KIA)	23 583	26 829	20 376

Catatan/Note: <sup>1</sup> Data SIAK Terpusat per 31 Desember 2022Sumber/Source: Dinas Administrasi Kependudukan dan Pencatatan Sipil Kota Surakarta/ *Population and Registration Administration of Surakarta Municipality*



**Tabel**  
**Table** 4.3.24

**Jumlah Perkara Perdata Menurut Bulan di Pengadilan  
Negeri Kota Surakarta, 2022**  
**Number of Civil Cases by Month in Surakarta Municipality  
Court, 2022**

Bulan Month	Gugatan / Lawsuit			Permohonan / Plea		
	Sisa Awal Bulan Rest of Beginning Month	Masuk Enter	Putus Verdict	Sisa Awal Bulan Rest of Beginning Month	Masuk Enter	Putus Verdict
(1)	(2)	(3)	(4)	(5)	(6)	(7)
Januari/January	71	22	28	16	34	29
Februari/February	65	21	13	21	24	24
Maret/March	73	19	21	20	32	40
April/April	71	34	24	12	23	23
Mei/May	81	14	15	12	11	14
Juni/June	80	26	23	9	24	19
Juli/July	83	23	18	14	22	24
Agustus/August	88	20	23	12	17	20
September/September	85	19	31	9	20	18
Oktober/October	73	15	24	11	22	21
November/November	64	21	16	12	9	12
Desember/December	69	21	20	9	14	13
<b>Jumlah/Total</b>	<b>903</b>	<b>255</b>	<b>256</b>	<b>157</b>	<b>252</b>	<b>257</b>

Lanjutan Tabel/*Continued Table* 4.3.24

<b>Bulan</b> <i>Month</i>	<b>Perlawanan/Bantahan /Derden Verzet</b>			<b>Gugatan Sederhana/ Simple Lawsuit</b>		
	<b>Sisa Awal Bulan</b> <i>Rest of Beginning Month</i>	<b>Masuk</b> <i>Enter</i>	<b>Putus</b> <i>Verdict</i>	<b>Sisa Awal Bulan</b> <i>Rest of Beginning Month</i>	<b>Masuk</b> <i>Enter</i>	<b>Putus</b> <i>Verdict</i>
(1)	(8)	(9)	(10)	(11)	(12)	(13)
Januari/ <i>January</i>	1	1	–	–	–	–
Februari/ <i>February</i>	2	–	1	–	–	–
Maret/ <i>March</i>	1	–	–	–	–	–
April/ <i>April</i>	1	–	–	–	1	1
Mei/ <i>May</i>	1	1	–	–	–	–
Juni/ <i>June</i>	2	–	1	–	1	–
Juli/ <i>July</i>	1	–	–	1	1	1
Agustus/ <i>August</i>	1	–	–	1	3	2
September/ <i>September</i>	1	–	–	2	2	2
Oktober/ <i>October</i>	1	–	–	2	2	1
November/ <i>November</i>	–	3	1	3	3	5
Desember/ <i>December</i>	2	–	–	1	1	1
<b>Jumlah/Total</b>	<b>14</b>	<b>5</b>	<b>3</b>	<b>10</b>	<b>14</b>	<b>13</b>

Lanjutan Tabel/*Continued Table* 4.3.24

<b>Bulan Month</b>	<b>Banding Appeal</b>	<b>Kasasi Cassation</b>	<b>Peninjauan Kembali Judicial Review</b>	<b>Eksekusi Execution</b>	<b>Mediasi Mediation</b>
(1)	(14)	(15)	(16)	(17)	(18)
Januari/ <i>January</i>	3	3	–	–	13
Februari/ <i>February</i>	4	4	–	–	11
Maret/ <i>March</i>	4	1	2	–	9
April/ <i>April</i>	4	2	–	–	13
Mei/ <i>May</i>	2	1	–	1	11
Juni/ <i>June</i>	3	5	–	–	17
Juli/ <i>July</i>	2	–	–	1	16
Agustus/ <i>August</i>	3	3	2	4	9
September/ <i>September</i>	8	1	–	1	10
Oktober/ <i>October</i>	4	5	–	–	6
November/ <i>November</i>	5	7	2	–	15
Desember/ <i>December</i>	6	–	–	–	15
<b>Jumlah/<i>Total</i></b>	<b>48</b>	<b>32</b>	<b>6</b>	<b>7</b>	<b>145</b>

Sumber/*Source*: Pengadilan Negeri Surakarta Kelas IA Khusus/*District Court of Surakarta Municipality*

**Tabel** 4.3.25 **Jumlah Perkara Pidana Menurut Bulan di Pengadilan Negeri Kota Surakarta, 2022**  
**Table** **Number of Criminal Cases by Month in Surakarta Municipality District Court, 2022**

Bulan Month	Pidana Biasa / Ordinary			Pidana Singkat/Brief		
	Sisa Awal Bulan Rest of Beginning Month	Masuk Enter	Putus Verdict	Sisa Awal Bulan Rest of Beginning Month	Masuk Enter	Putus Verdict
(1)	(2)	(3)	(4)	(5)	(6)	(7)
Januari/January	49	28	31	–	–	–
Februari/February	46	15	18	–	–	–
Maret/March	43	27	19	–	–	–
April/April	51	36	22	–	–	–
Mei/May	65	21	29	–	–	–
Juni/June	57	33	30	–	–	–
Juli/July	60	17	21	–	–	–
Agustus/August	56	30	33	–	–	–
September/September	53	31	29	–	–	–
Oktober/October	55	29	23	–	–	–
November/November	61	39	32	–	–	–
Desember/December	68	34	35	–	–	–
<b>Jumlah/Total</b>	<b>664</b>	<b>340</b>	<b>322</b>	<b>–</b>	<b>–</b>	<b>–</b>

Lanjutan Tabel/*Continued Table* 4.3.25

Bulan <i>Month</i>	Pidana Anak / <i>Child</i>			Lalu Lintas / <i>Traffic</i>		
	Sisa Awal Bulan <i>Rest of Beginning Month</i>	Masuk <i>Enter</i>	Putus <i>Verdict</i>	Sisa Awal Bulan <i>Rest of Beginning Month</i>	Masuk <i>Enter</i>	Putus <i>Verdict</i>
(1)	(8)	(9)	(10)	(11)	(12)	(13)
Januari/ <i>January</i>	1	–	–	–	2 219	1 709
Februari/ <i>February</i>	1	1	1	512	2 058	2 570
Maret/ <i>March</i>	1	–	1	–	1 716	1 716
April/ <i>April</i>	–	–	–	–	2 916	2 916
Mei/ <i>May</i>	–	1	–	–	740	740
Juni/ <i>June</i>	1	1	2	–	2 340	2 340
Juli/ <i>July</i>	–	1	–	–	3 579	3 579
Agustus/ <i>August</i>	1	1	1	–	2 024	2 024
September/ <i>September</i>	1	–	1	–	1 730	1 730
Oktober/ <i>October</i>	–	1	–	–	1 712	1 712
November/ <i>November</i>	1	1	1	–	443	443
Desember/ <i>December</i>	1	1	2	–	145	145
<b>Jumlah/<i>Total</i></b>	<b>8</b>	<b>8</b>	<b>9</b>	<b>512</b>	<b>1 328</b>	<b>1 328</b>

Lanjutan Tabel/*Continued Table 4.3.25*

Bulan <i>Month</i>	Pidana Cepat / <i>Quick</i>			Pidana Pra Peradilan/ <i>Pretrial</i>		
	Sisa Awal Bulan <i>Rest of Beginning Month</i>	Masuk <i>Enter</i>	Putus <i>Verdict</i>	Sisa Awal Bulan <i>Rest of Beginning Month</i>	Masuk <i>Enter</i>	Putus <i>Verdict</i>
(1)		(14)	(15)	(16)	(17)	(18)
Januari/ <i>January</i>	–	2	2	2	2	4
Februari/ <i>February</i>	–	3	3	–	–	–
Maret/ <i>March</i>	–	2	2	–	1	–
April/ <i>April</i>	–	5	5	1	–	–
Mei/ <i>May</i>	–	2	2	1	–	1
Juni/ <i>June</i>	–	2	2	–	–	–
Juli/ <i>July</i>	–	–	–	–	–	–
Agustus/ <i>August</i>	–	3	3	–	–	–
September/ <i>September</i>	–	8	8	–	–	–
Oktober/ <i>October</i>	–	–	–	–	–	–
November/ <i>November</i>	–	1	1	–	–	–
Desember/ <i>December</i>	–	–	–	–	–	–
<b>Jumlah/<i>Total</i></b>	–	<b>28</b>	<b>28</b>	<b>4</b>	<b>3</b>	<b>5</b>

Lanjutan Tabel/*Continued Table* 4.3.25

<b>Bulan Month</b>	<b>Banding Appeal</b>	<b>Kasasi Cassation</b>	<b>Peninjauan Kembali Judicial Review</b>	<b>Grasi Commutation of sentence</b>
(1)	(19)	(20)	(21)	(22)
Januari/ <i>January</i>	16	8	–	–
Februari/ <i>February</i>	3	10	–	–
Maret/ <i>March</i>	8	26	–	–
April/ <i>April</i>	10	4	–	–
Mei/ <i>May</i>	8	4	–	–
Juni/ <i>June</i>	13	9	–	–
Juli/ <i>July</i>	10	10	–	–
Agustus/ <i>August</i>	14	8	–	–
September/ <i>September</i>	13	9	–	–
Oktober/ <i>October</i>	8	19	–	–
November/ <i>November</i>	13	10	–	–
Desember/ <i>December</i>	15	6	–	–
<b>Jumlah/<i>Total</i></b>	<b>131</b>	<b>123</b>	<b>–</b>	<b>–</b>

Sumber/*Source*: Pengadilan Negeri Surakarta Kelas IA Khusus/*District Court of Surakarta Municipality*

**Tabel** 4.3.26  
**Table**

**Rekapitulasi Jumlah Narapidana dan Anak Pidana Berdasarkan Tindak Pidana di Rutan Kelas I Kota Surakarta, Desember 2022**  
*Recapitulation of Number of Prisoners and Criminal Children by Criminal Act in Class I Jail of Surakarta Municipality, December 2022*

Jenis Kejahatan <i>Criminal Act</i>	Pidana Penjara/ <i>Imprisonment</i>											
	Hukuman Mati <i>Death Penalty</i>		Seumur Hidup <i>Lifetime</i>		B.I							
					Pidana > 3 Tahun				1 Tahun < Pidana < 3 Tahun			
	P	W	P	W	Dewasa		Anak		Dewasa		Anak	
P					W	P	W	P	W	P	W	
(1)	(2)	(3)	(4)	(5)	(6)	(7)	(8)	(9)	(10)	(11)	(12)	(13)
1. Memalsu Materai/Surat	-	-	-	-	-	-	-	-	1	1	-	-
2. Kesulitaan	-	-	-	-	-	-	-	-	1	-	-	-
3. Perjudian	-	-	-	-	-	-	-	-	-	-	-	-
4. Pembunuhan	-	-	-	-	-	-	-	-	1	-	-	-
5. Penganiayaan	-	-	-	-	-	-	-	-	15	-	-	-
6. Pencurian	-	-	-	-	-	-	-	-	40	1	-	-
7. Memeras/Mengancam	-	-	-	-	-	-	-	-	-	-	-	-
8. Ponggelapan	-	-	-	-	-	-	-	-	10	2	-	-
9. Penipuan	-	-	-	-	2	-	-	-	18	5	-	-
10. Penadahan	-	-	-	-	-	-	-	-	1	-	-	-
11. Narkotika	-	-	-	-	47	6	-	-	47	4	-	-
12. Korupsi	-	-	-	-	3	2	-	-	-	-	-	-
13. Lain-lain	-	-	-	-	1	1	-	-	4	-	-	-
14. Perlindungan Anak	-	-	-	-	12	2	-	-	4	-	-	-
15. Kesehatan	-	-	-	-	-	-	-	-	1	1	-	-
<b>Jumlah/Total</b>	-	-	-	-	<b>65</b>	<b>11</b>	-	-	<b>143</b>	<b>14</b>	-	-



Lanjutan Tabel/*Continued Table* 4.3.26

Jenis Kejahatan <i>Criminal Act</i>	Pidana Penjara/ <i>Imprisonment</i>										B.III/S	
	B.IIa				B.IIb				Dewasa			
	Dewasa		Anak		Dewasa		Anak					
	P	W	P	W	P	W	P	W	P	W	P	W
(1)	(14)	(15)	(16)	(17)	(18)	(19)	(20)	(21)	(22)	(23)	(24)	(25)
1. Memalsu Materai/Surat	-	-	-	-	-	-	-	-	-	-	-	-
2. Kesusilaan	-	-	-	-	-	-	-	-	-	-	-	-
3. Perjudian	7	-	-	-	-	-	-	-	-	-	-	-
4. Pembunuhan	-	-	-	-	-	-	-	-	-	-	-	-
5. Penganiayaan	6	-	-	-	-	-	-	-	-	-	-	-
6. Pencurian	16	1	-	-	-	-	-	-	-	-	-	-
7. Memeras/Mengancam	1	-	-	-	-	-	-	-	-	-	-	-
8. Penggelapan	1	1	-	-	-	-	-	-	-	-	-	-
9. Penipuan	3	2	-	-	-	-	-	-	-	-	-	-
10. Penadahan	1	-	-	-	-	-	-	-	-	-	-	-
11. Narkotika	1	1	-	-	-	-	-	-	4	-	-	-
12. Korupsi	-	-	-	-	-	-	-	-	2	-	-	-
13. Lain-lain	3	-	-	-	-	-	-	-	-	-	-	-
14. Perlindungan Anak	-	-	-	-	-	-	-	-	3	-	-	-
15. Kesehatan	1	-	-	-	-	-	-	-	-	-	-	-
<b>Jumlah/Total</b>	<b>40</b>	<b>5</b>	-	-	-	-	-	-	<b>9</b>	-	-	-

Lanjutan Tabel/Continued Table 4.3.26

Jenis Kejahatan <i>Criminal Act</i>	B.../S dan Uang Pengganti				Jumlah/Total				Jumlah Seluruhnya (P + W) Total
	Dewasa		Anak		Dewasa		Anak		
	P	W	P	W	P	W	P	W	
	(1)	(26)	(27)	(28)	(29)	(30)	(31)	(32)	
1. Memalsu Materai/Surat	-	-	-	-	1	1	-	-	2
2. Kesusilaan	-	-	-	-	3	-	-	-	3
3. Perjudian	-	-	-	-	7	-	-	-	7
4. Pembunuhan	-	-	-	-	1	-	-	-	1
5. Penganiayaan	-	-	-	-	21	-	-	-	21
6. Pencurian	-	-	-	-	56	2	-	-	58
7. Memeras/Mengancam	-	-	-	-	1	-	-	-	1
8. Penggelapan	-	-	-	-	11	3	-	-	14
9. Penipuan	-	-	-	-	23	7	-	-	30
10. Penadahan	-	-	-	-	2	-	-	-	2
11. Narkotika	-	-	-	-	99	11	-	-	110
12. Korupsi	-	-	-	-	5	2	-	-	7
13. Lain-lain	-	-	-	-	9	1	-	-	10
14. Perlindungan Anak	-	-	-	-	19	2	-	-	21
15. Kesehatan	-	-	-	-	2	1	-	-	3
<b>Jumlah/Total</b>	-	-	-	-	260	30	-	-	290

Catatan/Note: P = Pria, W = Wanita, B.I = Narapidana yang dipidana lebih dari 1 tahun, B.IIa = Narapidana yang dipidana lebih dari 3 bulan sampai dengan 1 tahun (12 bulan), B.IIb = Narapidana yang dipidana lebih dari 1 hari sampai dengan 3 bulan, B.III = Hukuman kurungan termasuk orang hukuman pengganti denda  
Surat Keputusan Menteri Kehakiman No. M. 04. PR. 07. 03 tersebut tentang organisasi dan tata kerja, Rumah Tahanan Surakarta ditetapkan sebagai Rumah Tahanan Negara (Rutan) Klas I dengan wilayah wewenang meliputi Kotamadya / Daerah Tingkat II Surakarta, Daerah Tingkat II Sukoharjo dan Daerah Tingkat II Karanganyar yang kini namanya menjadi Kota Surakarta, Kabupaten Sukoharjo, Kabupaten Karanganyar.

Sumber/Source: Rumah Tahanan Kelas I Kota Surakarta/Class I Jail of Surakarta Municipality

**Tabel**  
**Table** 4.3.27

**Rekapitulasi Jumlah Tahanan Berdasarkan Jenis Tindak Pidana, Desember 2022**  
**Number of Prisoners Recapitulation Based on Types of Crimes, December 2022**

Jenis Tindak Pidana <i>Types of Crimes</i>	A.I		A.II				A.III					
	Anak		Dewasa		Anak		Dewasa		Anak		Dewasa	
	P	W	P	W	P	W	P	W	P	W	P	W
(1)	(2)	(3)	(4)	(5)	(6)	(7)	(8)	(9)	(10)	(11)	(12)	(13)
1. Memalsu Materai/Surat	-	-	-	-	-	-	-	-	-	-	4	-
2. Kesulitaan	-	-	-	-	-	-	-	-	-	-	1	-
3. Perjudian	-	-	-	-	-	-	-	-	-	-	17	-
4. Penganiayaan	-	-	-	-	-	-	5	-	-	-	5	-
5. Pencurian	-	-	1	-	-	-	1	-	-	-	35	4
6. Perampokan	-	-	-	-	-	-	-	-	-	-	1	-
7. Penggelapan	-	-	-	-	-	-	-	-	-	-	-	3
8. Penipuan	-	-	-	-	-	-	3	-	-	-	4	1
9. Narkotika	-	-	1	-	-	-	6	-	1	-	86	2
10. Korupsi	-	-	-	-	-	-	-	-	-	-	3	-
11. Lain-lain	-	-	-	-	-	-	-	-	-	-	8	-
12. Perlindungan Anak	-	-	-	1	-	-	-	-	-	-	6	-
13. Kesehatan	-	-	-	-	-	-	1	-	-	-	2	-
14. Merusak Barang	-	-	-	-	-	-	-	-	-	-	1	-
<b>Jumlah/Total</b>	-	-	<b>2</b>	<b>1</b>	-	-	<b>16</b>	-	<b>1</b>	-	<b>173</b>	<b>10</b>

Lanjutan Tabel/*Continued Table* 4.3.27

Jenis Tindak Pidana <i>Types of Crimes</i>	A.IV				A.V				C			
	Anak		Dewasa		Anak		Dewasa		Anak		Dewasa	
	P	W	P	W	P	W	P	W	P	W	P	W
(1)	(14)	(15)	(16)	(17)	(18)	(19)	(20)	(21)	(22)	(23)	(24)	(25)
1. Memalsu Materai/Surat	-	-	1	1	-	-	-	-	-	-	-	-
2. Kesulitaan	-	-	-	-	-	-	-	-	-	-	-	-
3. Perjudian	-	-	-	-	-	-	-	-	-	-	-	-
4. Penganiayaan	-	-	-	-	-	-	2	-	-	-	-	-
5. Pencurian	-	-	3	-	-	-	2	-	-	-	-	-
6. Perampokan	-	-	-	-	-	-	-	-	-	-	-	-
7. Penggelapan	-	-	-	-	-	-	1	-	-	-	-	-
8. Penipuan	-	-	1	-	-	-	1	-	-	-	-	-
9. Narkotika	-	-	50	2	-	-	68	5	-	-	-	-
10. Korupsi	-	-	1	-	-	-	1	-	-	-	-	-
11. Lain-lain	-	-	3	-	-	-	2	-	-	-	-	-
12. Perlindungan Anak	-	-	-	-	-	-	1	-	-	-	-	-
13. Kesehatan	-	-	-	-	-	-	-	-	-	-	-	-
14. Merusak Barang	-	-	-	-	-	-	-	-	-	-	-	-
<b>Jumlah/Total</b>	-	-	<b>59</b>	<b>3</b>	-	-	<b>78</b>	<b>5</b>	-	-	-	-

Lanjutan Tabel/*Continued Table* 4.3.27

Jenis Tindak Pidana <i>Types of Crimes</i>	Tahanan Militer				Jumlah/Total				Jumlah Seluruhnya (P + W) Total
	Anak		Dewasa		Anak		Dewasa		
	P	W	P	W	P	W	P	W	
(1)	(26)	(27)	(28)	(29)	(30)	(31)	(32)	(33)	(34)
1. Memalsu Materai/Surat	-	-	-	-	-	-	5	1	6
2. Kesusilaan	-	-	-	-	-	-	1	-	1
3. Perjudian	-	-	-	-	-	-	17	-	17
4. Penganiayaan	-	-	-	-	-	-	12	-	12
5. Pencurian	-	-	-	-	-	-	42	4	46
6. Perampokan	-	-	-	-	-	-	1	-	1
7. Penggelapan	-	-	-	-	-	-	1	3	4
8. Penipuan	-	-	-	-	-	-	9	1	10
9. Narkotika	-	-	-	-	1	-	211	9	221
10. Korupsi	-	-	-	-	-	-	5	-	5
11. Lain-lain	-	-	-	-	-	-	13	-	13
12. Perlindungan Anak	-	-	-	-	-	-	7	1	8
13. Kesehatan	-	-	-	-	-	-	3	-	3
14. Merusak Barang	-	-	-	-	-	-	1	-	1
<b>Jumlah/Total</b>	-	-	-	-	<b>1</b>	-	<b>328</b>	<b>19</b>	<b>348</b>

Catatan/Note:

P = Pria, W = Wanita

A.I = Tahanan Penyidik (POLRI)

A.II = Tahanan Penuntut Umum (Jaksa)

A.III = Tahanan Hakim Pengadilan Negeri (PN)

A.IV = Tahanan Hakim Pengadilan Negeri (PT)

A.V = Tahanan Hakim Mahkamah Agung (MA)

Surat Keputusan Menteri Kehakiman No. M. 04. PR. 07. 03 tersebut tentang organisasi dan tata kerja, Rumah Tahanan Surakarta ditetapkan sebagai Rumah Tahanan Negara (Rutan) Klas I dengan wilayah wewenang meliputi Kotamadya / Daerah Tingkat II Surakarta, Daerah Tingkat II Sukoharjo dan Daerah Tingkat II Karanganyar yang kini namanya menjadi Kota Surakarta, Kabupaten Sukoharjo, Kabupaten Karanganyar.

Sumber/Source:

Rumah Tahanan Kelas I Kota Surakarta/*Class I Jail of Surakarta Municipality*

**Tabel** 4.3.28 **Jumlah Donor Darah Lengkap Berdasarkan Jenis Penerimaan di PMI Kota Surakarta, 2022**  
**Table** 4.3.28 **Receiving Blood of Indonesian Red Cross of Surakarta Municipality, 2022**

Jenis Penerimaan Acceptance Type	Golongan Darah/Blood Type				Jumlah Pendoron Total
	A	B	AB	O	
(1)	(2)	(3)	(4)	(5)	(6)
<b>P U D D</b>					
Triwulan I	1 779	2 306	2 778	586	7 449
Triwulan II	2 053	2 712	3 245	663	8 673
Triwulan III	2 334	2 874	3 567	755	9 530
Triwulan IV	2 335	3 053	3 843	728	9 959
<b>MOBILE UNIT</b>					
Triwulan I	3 305	4 099	5 209	1 089	13 702
Triwulan II	2 434	3 039	3 692	828	9 993
Triwulan III	2 930	3 518	3 956	965	11 369
Triwulan IV	2 023	3 081	3 955	713	9 772
<b>Jumlah/Total</b>	<b>19 193</b>	<b>24 682</b>	<b>30 245</b>	<b>6 327</b>	<b>80 447</b>

Sumber/Source: Palang Merah Indonesia Wilayah Kota Surakarta/Indonesia Red Cross of Surakarta Municipality

**Tabel**  
**Table** 4.3.29

**Jumlah Pemakaian Kantong Darah Menurut Jenis  
Penggunaan di PMI Kota Surakarta, 2022**  
*Blood Use by Unit of Indonesian Red Cross of Surakarta  
Municipality, 2022*

Jenis Penggunaan Use Type	Triwulan/Quarterly				Jumlah Kantong Total
	I	II	III	IV	
(1)	(2)	(3)	(4)	(5)	(6)
1. RS Bagian Bedah	1 129	821	801	654	3 405
2. RS Bag. Kandungan	739	1 007	949	888	3 583
3. RS Bag. Penyakit Dalam	9 443	9 339	10 161	10 159	39 102
4. RS Bagian Anak	2 575	2 630	2 736	2 535	10 476
5. RS Bag. Lain-lain	634	725	759	737	2 855
6. Rusak	19 459	18 669	20 323	19 893	78 344
7. Exp. Date	–	–	–	–	–
8. Dikirim Keluar	575	–	–	–	575
9. Lain-lain	–	–	–	–	–
<b>Jumlah/Total</b>	<b>34 554</b>	<b>33 191</b>	<b>35 729</b>	<b>34 866</b>	<b>138 340</b>

Sumber/Source: Palang Merah Indonesia Wilayah Kota Surakarta/Indonesia Red Cross of Surakarta Municipality

**Tabel**  
**Table** 4.3.30**Jumlah Kecelakaan Lalu Lintas, Korban (Jiwa) dan Kerugian Material (Ribu Rupiah) di Kota Surakarta, 2022**  
**Number of Accident, Casualties (People), and Material Losses (Thousands Rupiah) by Months in Surakarta Municipality, 2022**

Bulan Months	Jumlah Kejadian Accident	Korban/Casualty			Jumlah Total	Kerugian Material Material Losses
		MD <sup>1</sup>	LB <sup>2</sup>	LR <sup>3</sup>		
(1)	(2)	(3)	(4)	(5)	(6)	(7)
Januari/January	105	5	–	112	117	39 850
Februari/February	73	2	–	77	79	26 350
Maret/March	107	9	–	108	117	30 050
April/April	104	5	–	120	125	92 350
Mei/May	102	0	–	115	115	29 800
Juni/June	128	7	–	134	141	32 950
Juli/July	103	9	–	109	118	25 500
Agustus/August	123	5	–	132	137	35 600
September/September	150	6	–	169	175	48 400
Oktober/October	113	8	–	120	128	40 300
November/November	134	8	–	147	155	62 650
Desember/December	90	6	–	95	101	38 400
<b>Jumlah/Total</b>	<b>1 332</b>	<b>70</b>	<b>–</b>	<b>1 438</b>	<b>1 508</b>	<b>502 200</b>

Catatan/Note: <sup>1</sup> Meninggal Dunia<sup>2</sup> Luka Berat<sup>3</sup> Luka Ringan

Sumber/Source: Satlantas Polres Kota Surakarta



**Tabel** 4.3.31 **Jumlah Ormas, LSM, dan Yayasan di Kota Surakarta, 2022**  
**Table** 4.3.31 **Number of CSO, NGO and foundations in Surakarta Municipality, 2022**

<b>Jenis Organisasi</b> <i>Organization</i>	<b>Jumlah</b> <i>Total</i>
(1)	(2)
1. Ormas	276
2. LSM	16
3. Yayasan	42
4. Yayasan Asing	–
<b>Jumlah/Total</b>	<b>334</b>

Sumber/Source: Badan Kesatuan Bangsa dan Politik Kota Surakarta/ *National Unity and Politics Agency of Surakarta Municipality*

**Tabel 4.3.32** Jumlah Gugus Depan dan Anggota yang Sudah Dilantik di Kota Surakarta, 2016–2022  
**Table** *Number of Scout and The Members in Surakarta Municipality, 2016–2022*

Tahun	Jumlah Gugus Depan	Sumber Didik		
		Majelis Pembimbing	Andalan	Pembina
(1)	(2)	(3)	(4)	(5)
2022	559	56	71	2 979
2021	1 156	59	87	330
2020	559	56	71	2 979
2019	1 240	134	263	2 839
2018	1 287	127	263	2 830
2017	1 236	76	263	2 830
2016	1 246	53	35	2 602

Lanjutan Tabel/*Continued Table* 4.3.32

Tahun	Anak Didik / Sarana Didik				Jumlah Pramuka Kol (6) s/d (9)
	Pendega	Penegak	Penggalang	Siaga	
(1)	(6)	(7)	(8)	(9)	(10)
2022	1 250	18 686	9 865	8 830	38 631
2021	1 250	7 200	12 996	25 872	47 318
2020	1250	18686	9865	8830	38631
2019	1250	19900	9080	9120	39350
2018	1 251	18 681	9 870	7 064	36 866
2017	1 250	18 686	9 865	8 830	36 686
2016	3 058	6 177	8 919	11 224	29 378

Sumber/Source: Dinas Kepemudaan dan Olahraga Kota Surakarta/*Youth and Sports Service of Surakarta Municipality*

**Tabel** 4.3.33 **Jumlah Pengunjung Perpustakaan Kota Surakarta Menurut Jenis Kelamin, 2019-2022**  
**Table** 4.3.33 **Number of Library Visitor by Sex In Surakarta Municipality, 2019-2022**

Tahun Year	Laki-laki Male	Perempuan Female	Jumlah Total
(1)	(2)	(3)	(3)
2019	29 761	29 900	59 661
2020	30 845	33 961	64 806
2021	6 527	7 944	14 471
2022	6 092	11 339	17 431

Sumber/Source: Dinas Perpustakaan dan Kearsipan Kota Surakarta/Library and Archives Service of Surakarta Municipality

**Tabel**  
**Table** 4.3.34

**Jumlah Koleksi Buku dan Media Lainnya Perpustakaan  
Kota Surakarta, 2021 dan 2022**  
*Number of Books and Other Media Collections in Surakarta  
Municipality Library, 2021 and 2022*

Jenis Koleksi <i>Collection</i>	2021		2022	
	Judul <i>Title</i>	Eksemplar <i>Copies</i>	Judul <i>Title</i>	Eksemplar <i>Copies</i>
(1)	(2)	(3)	(4)	(5)
<b>KOLEKSI BUKU</b>				
Non Fiksi	27 119	36 538	27 244	36 677
Fiksi	6 210	19 916	6 228	20 047
Referensi	2 030	2 452	2 030	2 452
Koleksi Khusus	12	12	12	12
Bahasa Indo	377	377	377	377
Buku Braille	339	394	339	394
Bahasa Asing	5 332	5 332	5 332	5 332
Yayasan IMECO	3 372	3 372	679	3 415
<b>MEDIA</b>				
Majalah	10	203	11	181
Surat Kabar	3	1 001	3	1 106
Tabloid	1	12	2	9
Media Elektronik	1 809	2 631	2 106	2 928
VCD/CD	507	889	507	889

Sumber/Source: Dinas Perpustakaan dan Kearsipan Kota Surakarta/Library and Archives Service of Surakarta Municipality

**Tabel** 4.3.35 **Produksi Sampah dan Sarana Pembersih Sampah di Kota Surakarta, 2020-2022**  
**Table** *Production of Garbage and Garbage Facilities In Surakarta Municipality, 2020-2022*

Uraian	Satuan Unit	2020	2021	2022
(1)	(2)	(3)	(4)	(5)
<b>PRODUKSI SAMPAH</b>				
Produksi Sampah per Hari	Ton	346	313	376
Sampah terangkut per Hari	Ton	295	299	362
Sampah terkumpul di TPA per Tahun	Ton	107 873	109 298	132 096
<b>SARANA PEMBERSIH</b>				
Pekerja Pembersih (DLH) <sup>1</sup>	Orang	366	353	342
Truk Sampah	Unit	12	12	24
Pick Up	Unit	7	8	11
Kijang/Hilux	Unit	1	1	3
Truk Container/Armoll	Unit	6	6	2
Container Sampah	Unit	17	13	14
Mobil Toilet VIP dan Toilet Container	Unit	5	4	5
TPA	Unit	1	1	1
TPS	Unit	4	2	2
Bulldozer	Unit	1	1	2
Excavator	Unit	3	2	3
Whelloader	Unit	2	2	2
Skidloader	Unit	1	1	1
Road Sweeper	Unit	4	4	4
Gerobak Motor Sampah Roda 3	Unit	5	6	6
Gerobak Sampah	Unit	3	2	6
Becak Sampah	Unit	50	46	14
Sepeda Motor	Unit	46	43	78
Tong Sampah Portable Besar	Unit	7	7	...
Tong Sampah Portable Sedang	Unit	36	36	70
Tong Sampah Portable Kecil	Unit	13	13	...
Mesin Potong Rumput Gendong	Unit	2	...	...

Sumber/Source: Dinas Lingkungan Hidup Kota Surakarta/Environmental Services of Surakarta Municipality

**Tabel**  
**Table** 4.3.36**Volume Sampah Per Bulan (Ton) di Kota Surakarta, 2022**  
**Garbage Volume Monthly (Ton) in Surakarta Municipality, 2022**

Bulan Month	DLH	DISDAG	Kelurahan	Umum	Jumlah	Rata-rata/ hari
(1)	(2)	(3)	(4)	(5)	(6)	(7)
Januari/January	865,62	730,47	7 730,02	905,92	10 232,03	330,07
Februari/February	915,54	748,34	4 755,92	843,52	7 263,32	259,40
Maret/March	915,54	748,34	8 070,78	1 108,62	10 843,28	349,78
April/April	977,73	829,00	8 092,41	1 102,08	11 001,22	366,71
Mei/May	956,31	811,75	8 240,85	964,70	10 973,61	353,99
Juni/June	1 013,48	793,08	7 615,24	1 057,99	10 479,79	349,33
Juli/July	946,86	744,08	7 554,10	1 115,47	10 360,51	334,21
Agustus/August	843,15	798,83	7 971,41	1 209,47	10 822,86	349,12
September/September	920,36	763,39	7 652,21	1 266,63	10 602,59	353,42
Oktober/October	973,07	749,97	8 441,24	1 401,71	11 565,99	373,10
November/November	1 054,63	844,53	8 696,55	1 587,39	12 183,10	406,10
Desember/December	1 110,77	829,08	8 910,58	8 307,76	19 158,19	618,01
<b>Jumlah/Total</b>	<b>11 493,06</b>	<b>9 390,86</b>	<b>93 731,31</b>	<b>20 871,26</b>	<b>135 486,49</b>	<b>4 443,23</b>

Sumber/Source: Dinas Lingkungan Hidup Kota Surakarta/Environmental Services of Surakarta Municipality

#### 4.4 KEMISKINAN POVERTY

**Tabel** 4.4.1 **Garis Kemiskinan, Jumlah, dan Persentase Penduduk Miskin di Kota Surakarta, 2015–2022**  
*Table* 4.4.1 **Poverty Line, Number, and Percentage of Poor People in Surakarta Municipality, 2015–2022**

Tahun Year	Garis Kemiskinan (rupiah/kapita/bulan) Poverty Line (rupiah/capita/month)	Jumlah Penduduk Miskin (ribu) Number of Poor People (thousand)	Persentase Penduduk Miskin Percentage of Poor People
(1)	(2)	(3)	(4)
2015	406 840	55,71	10,89
2016	430 293	55,91	10,88
2017	448 062	54,89	10,65
2018	464 063	46,99	9,08
2019	473 516	45,18	8,70
2020	487 445	47,03	9,03
2021	511 216	48,79	9,40
2022	538 441	45,90	8,84

Sumber/Source: BPS, Survei Sosial Ekonomi Nasional Maret/BPS-Statistics Indonesia, March National Socioeconomic Survey



**Tabel**  
**Table** 4.4.2

**Indeks Kedalaman Kemiskinan dan Indeks Keparahan Kemiskinan di Kota Surakarta, 2015–2022**  
**Poverty Gap Index and Poverty Severity Index in Surakarta Municipality, 2015–2022**

Tahun Year	Indeks Kedalaman Kemiskinan Poverty Gap Index	Indeks Keparahan Kemiskinan Poverty Severity Index
(1)	(2)	(3)
2015	1,74	0,40
2016	1,34	0,35
2017	1,87	0,44
2018	1,47	0,35
2019	1,60	0,48
2020	1,51	0,38
2021	1,83	0,54
2022	1,07	0,27

Sumber/Source: BPS, Survei Sosial Ekonomi Nasional Maret/BPS-Statistics Indonesia, March National Socioeconomic Survey

**Tabel** 4.4.3 **Jumlah Penduduk Miskin di Kota Surakarta, 2022**  
**Table** **Number of Poor Residents in Surakarta Municipality, 2022**

<b>Kecamatan Subdistrict</b>	<b>Rumah Tangga Sasaran (RTS) Targeted Households</b>	<b>Anggota Rumah Tangga (ART) Household Members</b>
(1)	(2)	(3)
1. Laweyan	2 740	7 815
2. Serengan	1 607	4 344
3. Pasar Kliwon	2 497	7 272
4. Jebres	3 923	11 085
5. Banjarsari	5 748	16 471
<b>Kota Surakarta</b>	<b>16 515</b>	<b>46 987</b>

Sumber/Source: Dinas Sosial Kota Surakarta/ Social Services of Surakarta Municipality

**Tabel**  
**Table** 4.4.4**Jumlah Penduduk Rentan Resiko Sosial di Kota Surakarta, 2021–2022**  
**Number of Vulnerable People at Social Risk in Surakarta Municipality, 2021–2022**

Kecamatan Subdistrict	2021	2022
(1)	(2)	(3)
1. Laweyan	6 282	21 521
2. Serengan	4 421	16 068
3. Pasar Kliwon	9 742	34 916
4. Jebres	11 436	41 752
5. Banjarsari	14 732	52 469
<b>Kota Surakarta</b>	<b>46 613</b>	<b>166 726</b>

Sumber/Source: Dinas Sosial Kota Surakarta/ Social Services of Surakarta Municipality



# 5

## Pertanian, Kehutanan, Peternakan, dan Perikanan *Agriculture, Forestry, Livestock, and Fishery*

Luas Panen Padi di Kota Surakarta  
*Rice Harvested Area in Surakarta Municipality*

**100**<sup>ha</sup>





**PENJELASAN TEKNIS**

1. **Lahan sawah** adalah lahan pertanian yang berpetak-petak dan dibatasi oleh pematang (galangan), saluran untuk menahan/ menyalurkan air, yang biasanya ditanami padi sawah tanpa memandang dari mana diperoleh atau status lahan tersebut. Lahan yang dimaksud termasuk lahan yang terdaftar di Pajak Bumi Bangunan, luran Pembangunan Daerah, lahan bengkok, lahan serobotan, lahan rawa yang ditanami padi dan lahan bekas tanaman tahunan yang telah dijadikan sawah, baik yang ditanami padi, palawija atau tanaman semusim lainnya.
2. **Tegal/Kebun** adalah lahan pertanian bukan sawah (lahan kering) yang ditanami tanaman semusim atau tahunan dan terpisah dengan halaman sekitar rumah serta penggunaannya tidak berpindah pindah.
3. **Ladang/Huma** adalah lahan pertanian bukan sawah (lahan kering) yang biasanya ditanami tanaman semusim dan penggunaannya hanya semusim atau dua musim, kemudian akanditinggalkan bila sudah tidak subur lagi (berpindah-pindah). Kemungkinan lahan ini beberapa tahun kemudian akan dikerjakan kembali jika sudah subur.

**TECHNICAL NOTES**

1. **Wetland** is agricultural land that separated by small dykes to resist water, where the main crop is usually wetland paddy without considering where it is got from or the status of the land. It includes the land that is registered at land income tax office, regional development contribution, 'bengkok' land, illegal ownership, swamps for rice cultivation, and annual crop land mark that has been used as rice field, which are both planted with paddy, secondary crops or the other seasonal crops.
2. **Dry field/Garden** is an dryland (unirrigated land) which is planted with seasonal or annual crops and separately from the yard around the house without shifting
3. **Unirrigated agricultural field/ Shifting cultivation land** is dryland (unirrigated land) that usually is cultivated for seasonal crops and utilized only for one or two seasons, then it will be left when it is not fertile (shifting). Maybe, this land will be used again in a few years if it has been fertile.

- 4. Lahan yang sementara tidak diusahakan** adalah lahan yang biasanya diusahakan tetapi untuk sementara (lebih dari 1 (satu) tahun tetapi kurang dari atau sama dengan 2 (dua) tahun) tidak diusahakan, termasuk lahan sawah yang tidak diusahakan selama lebih dari 2 (dua) tahun.
- 4. Temporarily unused land** is land that is regularly used but temporarily (more than a year but less or equal than two years) is unused, it includes wetland that is not cultivated more than two years.
- 5. Data pokok tanaman pangan** yang dikumpulkan adalah luas panen dan produktivitas (hasil per hektar). Produksi tanaman pangan merupakan hasil perkalian antara luas panen dengan produktivitas. Pengumpulan data luas panen dilakukan setiap bulan dengan pendekatan area kecamatan di seluruh wilayah Indonesia. Pengumpulan data produktivitas dilakukan melalui pengukuran langsung pada plot ubinan berukuran 2½ m x 2½ m. Pengumpulan data produktivitas dilakukan setiap subround (empat bulanan) pada waktu panen petani.
- 5. The main food crops data** collected consists of harvested area and productivity (yield per hectare). Food crops production is generated by harvested area multiplied by productivity. The harvested area data is collected every month using subdistrict area approach in all subdistrict in Indonesia. The productivity data collection is conducted by a direct measurement in 2½m x 2½m crop cutting plot. The productivity measurement is conducted in every subround (four monthly) at the time when farmers are harvesting their crops.
- 6. Data produksi padi dan palawija** yang disajikan adalah dalam kualitas: gabah kering giling (padi), pipilan kering (jagung), biji kering (kedelai dan kacang tanah), dan umbi basah (ubi kayu dan ubi jalar).
- 6. Production of paddy and secondary crops** data are presented in the form of: dry unhusked rice (paddy), dry loose maize (maize), dry shells crops (soybeans and peanuts), and fresh roots (cassava and sweet potatoes).



**7. Tanaman sayuran dan buah-buahan semusim.**

**Tanaman sayuran semusim** adalah tanaman sumber vitamin, garam mineral dan lain-lain yang dikonsumsi dari bagian tanaman yang berupa daun, bunga, buah, dan umbinya, yang berumur kurang dari satu tahun.

**Tanaman buah-buahan semusim** adalah tanaman sumber vitamin, garam mineral, dan lain-lain yang dikonsumsi dari bagian tanaman yang berupa buah, berumur kurang dari satu tahun, tidak berbentuk pohon/rumpun tetapi menjalar dan berbatang lunak.

**8. Tanaman buah-buahan dan sayuran tahunan**

**Tanaman buah-buahan tahunan** adalah tanaman sumber vitamin, garam mineral, dan lain-lain yang dikonsumsi dari bagian tanaman yang berupa buah dan merupakan tanaman tahunan.

**Tanaman sayuran tahunan** adalah tanaman sumber vitamin, garam mineral, dan lain-lain yang dikonsumsi dari bagian tanaman yang berupa daun dan atau buah yang berumur lebih dari satu tahun.

**9. Tanaman biofarmaka** adalah tanaman yang bermanfaat untuk obat-obatan, kosmetik, dan kesehatan yang dikonsumsi atau digunakan dari bagian-bagian

**7. Seasonal vegetable and fruit plants**

**Seasonal vegetable plants** are plants which are the sources of vitamin, mineral salt, etc, consumed from the part of the plant in the form of leaf, flower, fruit, and root with the age of less than one year.

**Seasonal fruit plants** are plants which are the sources of vitamin, mineral salt, etc, consumed from the part of the plant in the form of fruits. These plants are creeps with the age of less than one year.

**8. Annual fruit and vegetable plants**

**Annual fruit plants** are plants which are the sources of vitamin, contained mineral salt, etc, consumed from the part of plant in the form of fruit and more than one year of age.

**Annual vegetable plants** are plants which are the sources of vitamin, contained mineral salt, etc, consumed from the part of the plant in the form of vegetable and more than one year of age.

**9. Medicinal plants** are plants which are useful for medicine. It is consumed from part of the plant such as leaf, flower, fruit, tuber, and root.

tanaman seperti daun, batang, buah, umbi (rimpang) ataupun akar.

**10. Tanaman hias** adalah tanaman yang mempunyai nilai keindahan baik bentuk, warna daun, tajuk maupun bunganya, sering digunakan untuk penghias pekarangan dan lain sebagainya.

**11. Luas panen tanaman hortikultura** adalah luas tanaman sayuran, buah-buahan, bio-farmaka, dan tanaman hias yang diambil hasilnya/dipanen pada periode pelaporan.

**12. Luas panen untuk tanaman sayuran** adalah luas tanaman yang dipanen sekaligus/habis/dibongkar dan luas tanaman yang dipanen berkali-kali (lebih dari satu kali)/belum habis.

**Tanaman yang dipanen sekaligus/habis/dibongkar** adalah tanaman yang sehabis panen langsung dibongkar/dicabut, terdiri dari bawang merah, bawang putih, bawang daun, kentang, kol/kubis, kembang kol, petsai/sawi, wortel, lobak, dan kacang merah.

**Tanaman yang dipanen berkali-kali (lebih dari satu kali)/belum habis** adalah tanaman yang pemanenannya lebih dari satu kali dan biasanya dibongkar apabila panen terakhir sudah tidak memadai

**10. Ornamental plants** are plants which have a beauty value, either in shape, colour of leaf or crown of flower, and they are often used as a yard decorator.

**11. Harvested area of horticulture** is area which vegetable, fruit, medicinal and ornamental plant of crop harvested during the period of report.

**12. Harvested area of vegetables** is area of entirely plant harvested/demolished and plant harvested several times/undemolished.

**Entirely plants harvested/demolished** are plants usually harvested once and demolished to be substituted by other plants, consisting of: shallots, garlic, leeks, potato, cabbage, cauli flower, mustard green, carrots, chinese radish, and red kidney beans.

**Plants harvested several times/undemolished** are plants usually harvested more than once and demolished in the case that the last harvest was economically not profitable. They consist of : yard long beans, chili, small chili, mushroom, tomatoes, egg plant, frech beans, cucumber, pumpkin/chajota, swamp cabbage, spinach,

lagi, terdiri dari: kacang panjang, cabe besar, cabe rawit, jamur, tomat, terung, buncis, ketimun, labu siam, kangkung, bayam, melon, semangka, dan blewah.

*melon, watermelon, and blewah.*

- 13. Produksi hortikultura** adalah hasil menurut bentuk produk dari setiap tanaman sayuran, buah-buahan, biofarmaka dan tanaman hias yang diambil berdasarkan luas yang dipanen/tanaman yang menghasilkan pada bulan/triwulan laporan.
- 13. Horticulture production** is the standard production quantity form of vegetable, fruit, medicinal and ornamental plant based on harvested area/the number of production plants reported monthly/quarterly.
14. Bentuk produksi perkebunan adalah: karet (karet), kelapa, kelapa sawit, kopi, lada dan kakao.
14. *Production of estates crops are follows: rubber (rubber), coconut, oil palm, coffee, pepper and cocoa.*
- 15. Kawasan hutan** adalah wilayah tertentu yang berupa hutan, yang ditunjuk dan atau ditetapkan oleh pemerintah untuk dipertahankan keberadaannya sebagai hutan tetap. Hal ini untuk menjamin kepastian hukum mengenai status kawasan hutan, letak batas dan luas suatu wilayah tertentu yang sudah ditunjuk menjadi kawasan hutan tetap.
- 15. Forest Area** is a specific territory of forest ecosystem determined and or decided by the government as a permanent forest. Such decision is important to maintain the size of forest area and to ensure its legitimation and boundary demarcation of permanent forest.
16. Kawasan hutan Indonesia ditetapkan oleh Menteri Kehutanan dalam bentuk Surat Keputusan Menteri Kehutanan tentang Penunjukan Kawasan Hutan dan Perairan Provinsi. Penunjukan Kawasan Hutan ini disusun berdasarkan hasil pemaduserasian antara Rencana
16. *Indonesian forest area is determined by the Minister of Forestry in the format of Ministerial Decree on the Designation of Provincial Forest Area and Inland Water, Coastal and Marine Ecosystem. The designation of Forest Area is formulated based on integrated and harmonized of Provincial Spatial Planning*

- Tata Ruang Wilayah Provinsi (RTRWP) dengan Tata Guna Hutan Kesepakatan (TGHK). (RTRWP) and Forest Land Use by Concensus (TGHK).
17. Berdasarkan Undang-Undang No. 41 Tahun 1999 tentang Kehutanan, kawasan hutan dibagi ke dalam kelompok Hutan Konservasi, Hutan Lindung, dan Hutan Produksi.
    17. *In accordance to the Act on Forestry No. 41/1999, forest area is categorized as Conservation Forest, Protection Forest and Production Forest.*
  18. **Hutan Konservasi** adalah kawasan hutan dengan ciri khas tertentu, yang mempunyai fungsi pokok pengawetan keanekaragaman tumbuhan dan satwa serta ekosistemnya.
    18. **Conservation Forest** is a forest area having specific characteristic established for the purposes of conservation of animal and plant species as well as their ecosystem.
  19. **Hutan Lindung** adalah kawasan hutan yang mempunyai fungsi pokok sebagai perlindungan sistem penyangga kehidupan untuk mengatur tata air, mencegah banjir, mengendalikan erosi, mencegah intrusi air laut, dan memelihara kesuburan tanah.
    19. **Protection Forest** is a forest area designated to serve life support system, maintain hydrological system, prevent of flood, erosion control, seawater intrusion, and maintain soil fertility.
  20. **Hutan Produksi** adalah kawasan hutan yang mempunyai fungsi pokok memproduksi hasil hutan. Hutan produksi terdiri dari Hutan Produksi Tetap (HP), Hutan Produksi Terbatas (HPT), dan Hutan Produksi yang dapat dikonversi.
    20. **Production Forest** is a forest area designated mainly to promote sustainable forest production. Production forest is classified as permanent production forest, limited production forest, and convertible production forest.
  21. Produksi hasil hutan utama yang dihasilkan dari hutan adalah kayu bulat. Produksi kayu bulat ini dihasilkan dari hutan alam
    21. *The main product of commercial forest operation is log. The log is harvested from various sources such as natural forest granted to*

melalui kegiatan perusahaan Hak Pengusahaan Hutan (HPH/IUPHHK), kegiatan ijin pemanfaatan kayu (IPK) dalam rangka pembukaan wilayah hutan, pembangunan Hutan Tanaman Industri (HTI), serta kegiatan hutan rakyat.

*concessionaires (IUPHHK/HPH), land clearing activities (IPK), industrial forest plantation (HTI) and community forest.*

**22. Kayu Gergajian** merupakan kayu hasil konversi kayu bulat dengan menggunakan mesin gergaji, mempunyai bentuk yang teratur dengan sisi-sisi sejajar dan sudut-sudutnya siku dengan ketebalan tidak lebih dari 6 cm dan kadar air tidak lebih dari 18 persen. Kayu gergajian yang diolah langsung dari kayu bulat, wajib didukung dengan dokumen yang sah.

**22. Sawn Timber** *Constitutes a sawmill product derived from logs as raw material. The product is characterized with regular forms having parallel sides at right angle to each other, thickness not more than 6 cm and moisture content not to exceed 18 percent. Sawn timber produced directly from logs must be certified by a legal document.*

**23. Kayu Lapis** adalah panel kayu yang tersusun dari lapisan veneer dibagian luarnya, sedangkan dibagian intinya (*core*) bisa berupa veneer atau material lain, diikat dengan lem kemudian di-press (ditekan) sedemikian rupa sehingga menjadi panel yang kuat. Termasuk dalam artian ini adalah kayu lapis yang dilapisi lagi dengan material lain.

**23. Plywood** *is wood panel consisting of layers pressed together in between veneers; the core may be veneer or some other material, bound together with glue and pressed tightly together to make a strong panel. Included to this definition is plywood covered with other materials.*

**24. Statistik perikanan** dibedakan atas data Perikanan Tangkap dan Perikanan Budidaya. Perikanan Tangkap diklasifikasikan atas penangkapan ikan di laut dan penangkapan ikan di perairan

**24. Fishery statistics** *are categorized into capture fisheries and aquaculture. Capture fisheries are further classified into marine capture fisheries and inland open water capture fisheries.*

umum. Perikanan Budidaya diklasifikasikan atas jenis budidaya yaitu budidaya laut, tambak, kolam, karamba, jaring apung, dan sawah.

*Aquaculture are further classified into several types of culture: marine culture, brackish water pond, fresh water pond, cage, floating net, and fish breeding in paddy fields.*

**25. Rumah Tangga Perikanan Tangkap** adalah rumah tangga yang melakukan kegiatan penangkapan ikan/binatang air lainnya/tanaman air dengan tujuan sebagian/seluruh hasilnya untuk dijual.

**25. A capture fishery household** is a household conducting activities in catching fishes/other aquatic animals/aquatic plants, for which the products are wholly or partly to be sold.

**26. Rumah Tangga Perikanan Budidaya** adalah rumah tangga yang melakukan kegiatan budidaya ikan/binatang air lainnya/tanaman air dengan tujuan sebagian/seluruh hasilnya untuk dijual.

**26. An aquaculture fishery household** is a household conducting activities in culturing fishes/other aquatic animals/aquatic plants, for which the products are wholly or partly to be sold. different types of parameters.

<https://surakartakop.bps.go.id/>

## 5.1 HORTIKULTURA

### HORTICULTURE

**Tabel** 5.1.1 **Luas Panen Tanaman Sayuran Menurut Kecamatan dan Jenis Tanaman di Kota Surakarta (ha), 2021 dan 2022**  
**Table** 5.1.1 **Harvested Area of Vegetables by Subdistrict and Kind of Plant in Surakarta Municipality (ha), 2021 and 2022**

Kecamatan Subdistrict	Bayam/Spinach		Cabai Rawit/Chili/Cayenne Pepper	
	2021	2022	2021	2022
(1)	(2)	(3)	(4)	(5)
1. Laweyan	–	–	–	0
2. Serengan	–	–	–	0
3. Pasar Kliwon	–	–	–	0
4. Jebres	–	–	–	0
5. Banjarsari	–	0	–	0
<b>Kota Surakarta</b>	<b>–</b>	<b>0</b>	<b>–</b>	<b>0</b>

Lanjutan Tabel/*Continued Table* 5.1.1

Kecamatan Subdistrict	Kangkung/ <i>Water Spinach</i>		Petsai/Sawi/ <i>Chinese Cabbage/ Mustard Green</i>	
	2021	2022	2021	2022
(1)	(6)	(7)	(8)	(9)
1. Laweyan	–	–	–	0
2. Serengan	–	–	–	0
3. Pasar Kliwon	–	0	–	0
4. Jebres	–	0	–	0
5. Banjarsari	–	0	–	0
<b>Kota Surakarta</b>	–	<b>0</b>	–	<b>0</b>



Lanjutan Tabel/*Continued Table* 5.1.1

Kecamatan Subdistrict	Terung/Eggplant		Tomat/Tomato	
	2021	2022	2021	2022
(1)	(10)	(11)	(12)	(13)
1. Laweyan	–	0	–	0
2. Serengan	–	0	–	0
3. Pasar Kliwon	–	0	–	0
4. Jebres	–	0	–	0
5. Banjarsari	–	0	–	0
<b>Kota Surakarta</b>	<b>–</b>	<b>0</b>	<b>–</b>	<b>0</b>

Lanjutan Tabel/*Continued Table* 5.1.1

Kecamatan Subdistrict	Cabai Besar/TW/Teropong / Chili/Big Chili		Cabai Keriting /Chili/Curly Chili	
	2021	2022	2021	2022
(1)	(14)	(15)	(16)	(17)
1. Laweyan	–	–	–	0
2. Serengan	–	–	–	0
3. Pasar Kliwon	–	0	–	0
4. Jebres	–	–	–	–
5. Banjarsari	–	–	–	0
<b>Kota Surakarta</b>	–	<b>0</b>	–	<b>0</b>

Catatan/Note: Angka Sementara/*Preliminary Figures*

Sumber/Source: BPS, Statistik Pertanian Hortikultura SPH/*BPS-Statistics Indonesia, Agricultural Statistic for Horticulture SPH*

**Tabel**  
**Table** 5.1.2**Produksi Tanaman Sayuran Menurut Kecamatan dan Jenis Tanaman di Kota Surakarta (kw), 2021 dan 2022**  
**Production of Vegetables by Subdistrict and Kind of Plant in Surakarta Municipality (qui), 2021 dan 2022**

Kecamatan Subdistrict	Bayam/Spinach		Cabai Rawit/Chili/Cayenne Pepper	
	2021	2022	2021	2022
(1)	(2)	(3)	(4)	(5)
1. Laweyan	–	–	–	1
2. Serengan	–	–	–	2
3. Pasar Kliwon	–	–	–	1
4. Jebres	–	–	–	1
5. Banjarsari	–	0	–	2
<b>Kota Surakarta</b>	<b>–</b>	<b>0</b>	<b>–</b>	<b>6</b>

Lanjutan Tabel/Continued Table 5.1.2

Kecamatan Subdistrict	Kangkung/Water Spinach		Petsai/Sawi/Chinese Cabbage/ Mustard Green	
	2021	2022	2021	2022
(1)	(6)	(7)	(8)	(9)
1. Laweyan	–	–	–	6
2. Serengan	–	–	–	3
3. Pasar Kliwon	–	2	–	1
4. Jebres	–	1	–	3
5. Banjarsari	–	2	–	1
<b>Kota Surakarta</b>	–	<b>5</b>	–	<b>13</b>

Lanjutan Tabel/*Continued Table* 5.1.2

Kecamatan Subdistrict	Terung/Eggplant		Tomat/Tomato	
	2021	2022	2021	2022
(1)	(10)	(11)	(12)	(13)
1. Laweyan	–	9	–	4
2. Serengan	–	1	–	2
3. Pasar Kliwon	–	0	–	0
4. Jebres	–	1	–	1
5. Banjarsari	–	2	–	2
<b>Kota Surakarta</b>	–	<b>13</b>	–	<b>8</b>

Lanjutan Tabel/*Continued Table* 5.1.2

Kecamatan Subdistrict	Cabai Besar/TW/Teropong / Chili/Big Chili		Cabai Keriting /Chili/Curly Chili	
	2021	2022	2021	2022
(1)	(14)	(15)	(16)	(17)
1. Laweyan	–	–	–	0
2. Serengan	–	–	–	1
3. Pasar Kliwon	–	1	–	0
4. Jebres	–	–	–	–
5. Banjarsari	–	–	–	1
<b>Kota Surakarta</b>	<b>–</b>	<b>1</b>	<b>–</b>	<b>3</b>

Catatan/Note: Angka Sementara/*Preliminary Figures*

Sumber/Source: BPS, Statistik Pertanian Hortikultura SPH/*BPS-Statistics Indonesia, Agricultural Statistic for Horticulture SPH*

**Tabel**  
**Table** 5.1.3

**Luas Panen Tanaman Sayuran dan Buah-buahan Semusim Menurut Jenis Tanaman di Kota Surakarta (ha), 2019–2022**

**Harvested Area of Seasonal Vegetables and Fruits by Kind of Plant in Surakarta Municipality (ha), 2019–2022**

Jenis Tanaman Kind of Plants	2019	2020	2021	2022
(1)	(2)	(3)	(4)	(5)
Bawang Daun/Scallion	–	–	–	–
Bawang Merah/Shallots	–	–	–	–
Bawang Putih/Garlic	–	–	–	–
Bayam/Spinach	–	–	–	0
Buncis/String Bean	–	–	–	–
Cabai Rawit/Chili/Cayenne Pepper	–	–	–	0
Kacang Panjang/Long Beans	–	–	–	–
Kangkung/Water Spinach	–	–	–	0
Kembang Kol/Cauliflower	–	–	–	–
Kentang/Potato	–	–	–	–
Ketimun/Cucumber	–	–	–	–
Kubis/Cabbage	–	–	–	–
Labu Siam/Chayote	–	–	–	–
Melon/Melon	–	–	–	–
Paprika/Bell Pepper	–	–	–	–
Petsai/Sawi/Chinese Cabbage/Mustard Green	–	–	–	0
Semangka/Watermelon	–	–	–	–
Stroberi/Strawberry	–	–	–	–
Terung/Eggplant	–	–	–	0
Tomat/Tomato	–	–	–	0
Wortel/Carrot	–	–	–	–
Cabai Besar/TW/Teropong/Chili/Big Chili	...	...	–	0
Cabai Keriting/Chili/Curlly chili	...	...	–	0
Jamur Tiram/King Oyster Mushroom	...	...	...	...
Jamur Merang/Straw Mushroom	...	...	–	–
Jamur Lainnya/Mushroom	...	...	–	–

Catatan/Note: Angka Sementara/Preliminary Figures

Sumber/Source: BPS, Statistik Pertanian Hortikultura SPH/BPS-Statistics Indonesia, Agricultural Statistic for Horticulture SPH

**Tabel**  
**Table** 5.1.4

**Produksi Tanaman Sayuran dan Buah-buahan Semusim Menurut Jenis Tanaman di Kota Surakarta, 2019–2022**  
**Production of Seasonal Vegetables and Fruits by Kind of Plant in Surakarta Municipality, 2019–2022**

Jenis Tanaman Kind of Plants	Satuan Unit	2019	2020	2021	2022
(1)	(2)	(3)	(4)	(5)	(6)
Bawang Daun/ <i>Scallion</i>	kw/qui	–	–	–	–
Bawang Merah/ <i>Shallots</i>	kw/qui	–	–	–	–
Bawang Putih/ <i>Garlic</i>	kw/qui	–	–	–	–
Bayam/ <i>Spinach</i>	kw/qui	–	–	–	0
Buncis/ <i>String Bean</i>	kw/qui	–	–	–	–
Cabai Rawit/ <i>Chili/Cayenne Pepper</i>	kw/qui	–	–	–	6
Kacang Panjang/ <i>Long Beans</i>	kw/qui	–	–	–	–
Kangkung/ <i>Water Spinach</i>	kw/qui	–	–	–	5
Kembang Kol/ <i>Cauliflower</i>	kw/qui	–	–	–	–
Kentang/ <i>Potato</i>	kw/qui	–	–	–	–
Ketimun/ <i>Cucumber</i>	kw/qui	–	–	–	–
Kubis/ <i>Cabbage</i>	kw/qui	–	–	–	–
Labu Siam/ <i>Chayote</i>	kw/qui	–	–	–	–
Melon/ <i>Melon</i>	kw/qui	–	–	–	–
Paprika/ <i>Bell Pepper</i>	kw/qui	–	–	–	–
Petsai/Sawi/ <i>Chinese Cabbage/Mustard Green</i>	kw/qui	–	–	–	13
Semangka/ <i>Watermelon</i>	kw/qui	–	–	–	–
Stroberi/ <i>Strawberry</i>	kw/qui	–	–	–	–
Terung/ <i>Eggplant</i>	kw/qui	–	–	–	13
Tomat/ <i>Tomato</i>	kw/qui	–	–	–	8
Wortel/ <i>Carrot</i>	kw/qui	–	–	–	–
Cabai Besar/TW/Teropong/ <i>Chili/Big Chili</i>	kw/qui	...	...	–	1
Cabai Keriting/ <i>Chili/Curly Chili</i>	kw/qui	...	...	–	3
Jamur Tiram/ <i>King Oyster Mushroom</i>	kg	...	...	–	–
Jamur Merang/ <i>Straw Mushroom</i>	kg	...	...	–	–
Jamur Lainnya/ <i>Mushroom</i>	kg	...	...	–	–

Catatan/Note: Angka Sementara/Preliminary Figures

Sumber/Source: BPS, Statistik Pertanian Hortikultura SPH/BPS-Statistics Indonesia, Agricultural Statistic for Horticulture SPH



**Tabel**  
**Table** 5.1.5

**Luas Panen Tanaman Biofarmaka Menurut Kecamatan dan Jenis Tanaman di Kota Surakarta, 2021 dan 2022**  
*Harvested Area of Medicinal Plants by Subdistrict and Kind of Plant in Surakarta Municipality, 2021 and 2022*

Kecamatan Subdistrict	Jahe/Ginger (m <sup>2</sup> /m <sup>2</sup> )		Kencur/East Indian Galangal (m <sup>2</sup> /m <sup>2</sup> )	
	2021	2022	2021	2022
(1)	(2)	(3)	(4)	(5)
1. Laweyan	15	9	7	5
2. Serengan	–	–	–	–
3. Pasar Kliwon	–	23	–	20
4. Jebres	–	–	–	–
5. Banjarsari	106	340	–	15
<b>Kota Surakarta</b>	<b>121</b>	<b>372</b>	<b>7</b>	<b>40</b>

Lanjutan Tabel/*Continued Table* 5.1.5

Kecamatan Subdistrict	Kunyit/Turmeric (m <sup>2</sup> /m <sup>2</sup> )		Laos/Lengkuas/Galanga (m <sup>2</sup> /m <sup>2</sup> )	
	2021	2022	2021	2022
(1)	(6)	(7)	(8)	(9)
1. Laweyan	5	7	–	–
2. Serengan	–	–	–	–
3. Pasar Kliwon	–	20	–	–
4. Jebres	–	–	–	–
5. Banjarsari	–	30	–	10
<b>Kota Surakarta</b>	<b>5</b>	<b>57</b>	<b>–</b>	<b>10</b>

Kecamatan Subdistrict	Lidah Buaya/ <i>Aloe Vera</i> (m <sup>2</sup> /m <sup>2</sup> )		Mengkudu/ <i>Pace/Indian Mulberry</i> (pohon/tree)	
	2021	2022	2021	2022
(1)	(10)	(11)	(12)	(13)
1. Laweyan	–	–	–	–
2. Serengan	–	–	–	–
3. Pasar Kliwon	–	–	–	–
4. Jebres	–	–	–	–
5. Banjarsari	–	75	3	4
<b>Kota Surakarta</b>	–	<b>75</b>	<b>3</b>	<b>4</b>

Lanjutan Tabel/*Continued Table* 5.1.5

Kecamatan Subdistrict	Temulawak/Java Turmeric (m <sup>2</sup> /m <sup>2</sup> )		Jeruk Nipis/Lime (pohon/tree)		Serai/Lemongrass (m <sup>2</sup> /m <sup>2</sup> )	
	2021	2022	2021	2022	2021	2022
(1)	(14)	(15)	(16)	(17)	(18)	(19)
1. Laweyan	5	5	–	–	5	11
2. Serengan	–	–	–	–	–	–
3. Pasar Kliwon	–	–	–	–	–	23
4. Jebres	–	–	–	–	–	–
5. Banjarsari	–	30	–	13	10	35
<b>Kota Surakarta</b>	<b>5</b>	<b>35</b>	<b>–</b>	<b>13</b>	<b>15</b>	<b>69</b>

Catatan/Note: Angka Sementara/*Preliminary Figures*

Sumber/Source: BPS, Statistik Pertanian Hortikultura SPH/*BPS-Statistics Indonesia, Agricultural Statistic for Horticulture SPH*

**Tabel**  
**Table** 5.1.6

**Produksi Tanaman Biofarmaka Menurut Kecamatan dan Jenis Tanaman di Kota Surakarta (kg), 2021 dan 2022**  
**Production of Medicinal Plants by Subdistrict and Kind of Plant in Surakarta Municipality (kg), 2021 and 2022**

Kecamatan Subdistrict	Jahe/Ginger		Kencur/East Indian Galangal	
	2021	2022	2021	2022
(1)	(2)	(3)	(4)	(5)
1. Laweyan	27	27	27	27
2. Serengan	–	–	–	–
3. Pasar Kliwon	–	50	–	50
4. Jebres	–	–	–	–
5. Banjarsari	186	1 010	186	1 010
<b>Kota Surakarta</b>	<b>213</b>	<b>1 087</b>	<b>213</b>	<b>1 087</b>

Lanjutan Tabel/*Continued Table* 5.1.6

Kecamatan Subdistrict	Kunyit/Turmeric		Laos/Lengkuas/Galanga	
	2021	2022	2021	2022
(1)	(6)	(7)	(8)	(9)
1. Laweyan	5	28	–	–
2. Serengan	–	–	–	–
3. Pasar Kliwon	–	30	–	–
4. Jebres	–	–	–	–
5. Banjarsari	–	70	–	5
<b>Kota Surakarta</b>	<b>5</b>	<b>128</b>	<b>–</b>	<b>5</b>

Lanjutan Tabel/*Continued Table* 5.1.6

Kecamatan Subdistrict	Lidah Buaya/ <i>Aloe Vera</i>		Mengkudu/ <i>Pace/Indian Mulberry</i>	
	2021	2022	2021	2022
(1)	(10)	(11)	(12)	(13)
1. Laweyan	–	–	–	–
2. Serengan	–	–	–	–
3. Pasar Kliwon	–	–	–	–
4. Jebres	–	–	–	–
5. Banjarsari	–	278	3	8
<b>Kota Surakarta</b>	–	<b>278</b>	<b>3</b>	<b>8</b>

Lanjutan Tabel/Continued Table 5.1.6

Kecamatan Subdistrict	Temulawak/Java Turmeric		Jeruk Nipis/Lime		Serai/Lemongrass	
	2021	2022	2021	2022	2021	2022
(1)	(14)	(15)	(16)	(17)	(18)	(19)
1. Laweyan	5	21	–	–	15	69
2. Serengan	–	–	–	–	–	–
3. Pasar Kliwon	–	–	–	–	–	139
4. Jebres	–	–	–	–	–	–
5. Banjarsari	–	60	–	110	30	510
<b>Kota Surakarta</b>	<b>5</b>	<b>81</b>	<b>–</b>	<b>110</b>	<b>45</b>	<b>718</b>

Catatan/Note: Angka Sementara/Preliminary Figures

Sumber/Source: BPS, Statistik Pertanian Hortikultura SPH/BPS-Statistics Indonesia, Agricultural Statistic for Horticulture SPH



**Tabel**  
**Table** 5.1.7

**Luas Panen Tanaman Biofarmaka Menurut Jenis Tanaman  
di Kota Surakarta, 2020–2022**  
*Harvested Area of Medicinal Plants by Kind of Plant in  
Surakarta Municipality, 2020–2022*

Jenis Tanaman <i>Kind of Plants</i>	Satuan <i>Unit</i>	2020	2021	2022
(1)	(2)	(3)	(4)	(5)
Dlingo/Dringo/ <i>Calamus</i>	m <sup>2</sup>	...	...	...
Jahe/ <i>Ginger</i>	m <sup>2</sup>	34	121	372
Kapulaga/ <i>Java Cardamom</i>	m <sup>2</sup>	–	–	–
Keji Beling/ <i>Verbenaceae</i>	m <sup>2</sup>	–	...	...
Kencur/ <i>East Indian Galangal</i>	m <sup>2</sup>	4	7	40
Kunyit/ <i>Turmeric</i>	m <sup>2</sup>	–	5	57
Laos/Lengkuas/ <i>Galanga</i>	m <sup>2</sup>	–	–	10
Lempuyang/ <i>Zingiber Aromaticum</i>	m <sup>2</sup>	–	–	–
Lidah Buaya/ <i>Aloe Vera</i>	m <sup>2</sup>	–	–	75
Mahkota Dewa/ <i>Phaleria Macrocarpa</i>	pohon/ <i>tree</i>	–	–	–
Mengkudu/Pace/ <i>Indian Mulberry</i>	pohon/ <i>tree</i>	7	3	4
Sambiloto/ <i>King of Bitter</i>	m <sup>2</sup>	–	–	–
Temuireng/ <i>Black Turmeric</i>	m <sup>2</sup>	–	–	–
Temukunci/ <i>Chinese Keys</i>	m <sup>2</sup>	–	–	–
Temulawak/ <i>Java Turmeric</i>	m <sup>2</sup>	–	5	35
Jeruk Nipis/ <i>Lime</i>	pohon/ <i>tree</i>	...	–	13
Serai/ <i>Lemongrass</i>	m <sup>2</sup>	...	15	69

Catatan/Note: Angka Sementara/*Preliminary Figures*

Sumber/Source: BPS, Statistik Pertanian Hortikultura SPH/BPS-Statistics Indonesia, Agricultural Statistic for Horticulture SPH

**Tabel**  
**Table** 5.1.8

**Produksi Tanaman Biofarmaka Menurut Jenis Tanaman di Kota Surakarta, 2020–2022**  
**Production of Medicinal Plants by Kind of Plant in Surakarta Municipality, 2020–2022**

Jenis Tanaman <i>Kind of Plants</i>	Satuan <i>Unit</i>	2020	2021	2022
(1)	(2)	(3)	(4)	(5)
Dlingo/Dringo/ <i>Calamus</i>	kg	...	...	...
Jahe/ <i>Ginger</i>	kg	93	213	1 087
Kapulaga/ <i>Java Cardamom</i>	kg	–	–	–
Keji Beling/ <i>Verbenaceae</i>	kg	–	...	...
Kencur/ <i>East Indian Galangal</i>	kg	7	11	63
Kunyit/ <i>Turmeric</i>	kg	–	5	128
Laos/Lengkuas/ <i>Galanga</i>	kg	–	–	5
Lempuyang/ <i>Zingiber Aromaticum</i>	kg	–	–	–
Lidah Buaya/ <i>Aloe Vera</i>	kg	–	–	278
Mahkota Dewa/ <i>Phaleria Macrocarpa</i>	kg	–	–	–
Mengkudu/Pace/ <i>Indian Mulberry</i>	kg	7	3	8
Sambiloto/ <i>King of Bitter</i>	kg	–	–	–
Temuireng/ <i>Black Turmeric</i>	kg	–	–	–
Temukunci/ <i>Chinese Keys</i>	kg	–	–	–
Temulawak/ <i>Java Turmeric</i>	kg	–	5	81
Jeruk Nipis/ <i>Lime</i>	kg	...	–	110
Serai/ <i>Lemongrass</i>	kg	...	45	718

Catatan/Note: Angka Sementara/*Preliminary Figures*

Sumber/Source: BPS, Statistik Pertanian Hortikultura SPH/BPS-Statistics Indonesia, Agricultural Statistic for Horticulture SPH

**Tabel**  
**Table** 5.1.9

**Luas Panen Tanaman Hias Menurut Kecamatan dan Jenis  
Tanaman di Kota Surakarta, 2021 and 2022**  
*Harvested Area of Ornamental Plants by Subdistrict and  
Kind of Plant in Surakarta Municipality, 2021 and 2022*

Kecamatan Subdistrict	Anthurium Bunga/ <i>Flamingo</i> <i>Lily Flower</i> (m <sup>2</sup> /m <sup>2</sup> )		Krisan/ <i>Chrysantemum</i> (m <sup>2</sup> /m <sup>2</sup> )	
	2021	2022	2021	2022
(1)	(2)	(3)	(4)	(5)
1. Laweyan	–	–	–	–
2. Serengan	–	–	–	–
3. Pasar Kliwon	9	7	–	–
4. Jebres	–	–	–	–
5. Banjarsari	–	–	–	–
<b>Kota Surakarta</b>	<b>9</b>	<b>7</b>	<b>–</b>	<b>–</b>

Lanjutan Tabel/*Continued Table* 5.1.9

Kecamatan Subdistrict	Mawar/Rose (m <sup>2</sup> /m <sup>2</sup> )		Melati/Jasmine (m <sup>2</sup> /m <sup>2</sup> )	
	2021	2022	2021	2022
(1)	(6)	(7)	(8)	(9)
1. Laweyan	–	–	–	–
2. Serengan	–	–	–	–
3. Pasar Kliwon	–	–	–	–
4. Jebres	–	–	–	–
5. Banjarsari	–	–	–	–
<b>Kota Surakarta</b>	–	–	–	–

Lanjutan Tabel/*Continued Table* 5.1.9

Kecamatan Subdistrict	Palem/Palm (pohon/tree)		Sri Rejeki/Aglaonema (m <sup>2</sup> /m <sup>2</sup> )	
	2021	2022	2021	2022
(1)	(10)	(11)	(12)	(13)
1. Laweyan	–	–	–	–
2. Serengan	–	–	–	–
3. Pasar Kliwon	1	–	–	–
4. Jebres	–	–	–	–
5. Banjarsari	–	–	–	–
<b>Kota Surakarta</b>	<b>1</b>	<b>–</b>	<b>–</b>	<b>–</b>

Lanjutan Tabel/*Continued Table* 5.1.9

Kecamatan Subdistrict	Anggrek Potong/Cut Orchid (m <sup>2</sup> /m <sup>2</sup> )		Anggrek Pot/Orchid Potted Orchid (m <sup>2</sup> /m <sup>2</sup> )	
	2021	2022	2021	2022
(1)	(14)	(15)	(16)	(17)
1. Laweyan	–	–	–	–
2. Serengan	–	–	–	–
3. Pasar Kliwon	–	–	–	–
4. Jebres	–	–	–	–
5. Banjarsari	–	–	–	–
<b>Kota Surakarta</b>	–	–	–	–

Lanjutan Tabel/*Continued Table* 5.1.9

Kecamatan Subdistrict	Bugenvil (m <sup>2</sup> /m <sup>2</sup> )		Puring/Croton (m <sup>2</sup> /m <sup>2</sup> )	
	2021	2022	2021	2022
(1)	(10)	(11)	(12)	(13)
1. Laweyan	–	–	–	–
2. Serengan	–	–	–	–
3. Pasar Kliwon	–	–	–	–
4. Jebres	–	–	–	–
5. Banjarsari	–	–	–	–
<b>Kota Surakarta</b>	–	–	–	–

Catatan/Note: Angka Sementara/*Preliminary Figures*

Sumber/Source: BPS, Statistik Pertanian Hortikultura SPH/*BPS-Statistics Indonesia, Agricultural Statistic for Horticulture SPH*

**Tabel**  
**Table** 5.1.10

**Produksi Tanaman Hias Menurut Kecamatan dan Jenis  
Tanaman di Kota Surakarta, 2021 and 2022**  
*Production of Ornamental Plants by Subdistrict and Kind of  
Plant in Surakarta Municipality, 2021 and 2022*

Kecamatan Subdistrict	Anthurium Bunga/Flamingo Lily Flower (tangkai/stalks)		Krisan/Chrysantemum (tangkai/stalks)	
	2021	2022	2021	2022
(1)	(2)	(3)	(4)	(5)
1. Laweyan	–	–	–	–
2. Serengan	–	–	–	–
3. Pasar Kliwon	77	39	–	–
4. Jebres	–	–	–	–
5. Banjarsari	–	–	–	–
<b>Kota Surakarta</b>	<b>77</b>	<b>39</b>	<b>–</b>	<b>–</b>



Lanjutan Tabel/*Continued Table* 5.1.10

Kecamatan Subdistrict	Mawar/Rose (tangkai/stalks)		Melati/Jasmine (kg/kg)	
	2021	2022	2021	2022
(1)	(6)	(7)	(8)	(9)
1. Laweyan	–	–	–	–
2. Serengan	–	–	–	–
3. Pasar Kliwon	–	–	–	–
4. Jebres	–	–	–	–
5. Banjarsari	–	–	–	–
<b>Kota Surakarta</b>	–	–	–	–

Lanjutan Tabel/*Continued Table* 5.1.10

Kecamatan Subdistrict	Palem/Palm (pohon/tree)		Sri Rejeki/Aglaonema (pohon/tree)	
	2021	2022	2021	2022
(1)	(10)	(11)	(12)	(13)
1. Laweyan	–	–	–	–
2. Serengan	–	–	–	–
3. Pasar Kliwon	1	–	–	–
4. Jebres	–	–	–	–
5. Banjarsari	–	–	–	–
<b>Kota Surakarta</b>	<b>1</b>	<b>–</b>	<b>–</b>	<b>–</b>

Lanjutan Tabel/*Continued Table* 5.1.10

Kecamatan Subdistrict	Anggrek Potong/Cut Orchid (tangkai/stalks)		Anggrek Pot/Potted Orchid (pohon/tree)	
	2021	2022	2021	2022
(1)	(14)	(15)	(16)	(17)
1. Laweyan	–	–	–	–
2. Serengan	–	–	–	–
3. Pasar Kliwon	–	–	–	–
4. Jebres	–	–	–	–
5. Banjarsari	–	–	–	–
<b>Kota Surakarta</b>	–	–	–	–

Lanjutan Tabel/*Continued Table* 5.1.10

Kecamatan Subdistrict	Bugenvil (pohon/tree)		Puring/Croton (pohon/tree)	
	2021	2022	2021	2022
(1)	(10)	(11)	(12)	(13)
1. Laweyan	–	–	–	–
2. Serengan	–	–	–	–
3. Pasar Kliwon	–	–	–	–
4. Jebres	–	–	–	–
5. Banjarsari	–	–	–	–
<b>Kota Surakarta</b>	–	–	–	–

Catatan/Note: Angka Sementara/*Preliminary Figures*

Sumber/Source: BPS, Statistik Pertanian Hortikultura SPH/*BPS-Statistics Indonesia, Agricultural Statistic for Horticulture SPH*

**Tabel**  
**Table** 5.1.11**Luas Panen Tanaman Hias Menurut Jenis Tanaman di Kota  
Surakarta, 2019–2022**  
*Harvested Area of Ornamental Plants by Kind of Plant in  
Surakarta Municipality, 2019–2022*

Jenis Tanaman Kind of Plants	Satuan Unit	2019	2020	2021	2022
(1)	(2)	(3)	(4)	(5)	(6)
Anthurium Bunga/ <i>Flamingo Lily Flower</i>	m <sup>2</sup>	–	–	9	7
Anthurium Daun/ <i>Anthurium</i>	m <sup>2</sup>	117	52	...	...
Balanceng/ <i>Dieffenbacia</i>	m <sup>2</sup>	2	–	...	...
Dracaena/ <i>Dracaena</i>	m <sup>2</sup>	–	–	–	–
Euphorbia/ <i>Euphorbia</i>	m <sup>2</sup>	32	11	...	...
Hanjuang/ <i>Cordyline</i>	m <sup>2</sup>	–	–	–	–
Herbras/ <i>Gerbera</i>	m <sup>2</sup>	–	–	–	–
Kamboja Jepang/ <i>Adenium</i>	m <sup>2</sup>	8	4	...	...
Keladi Hias/ <i>Caladium</i>	m <sup>2</sup>	17	4	...	...
Krisan/ <i>Chrysantemum</i>	m <sup>2</sup>	–	–	–	–
Mawar/ <i>Rose</i>	m <sup>2</sup>	2	1	–	–
Melati/ <i>Jasmine</i>	m <sup>2</sup>	25	21	–	–
Monstera/ <i>Monstera</i>	m <sup>2</sup>	–	–	...	...
Pakis/ <i>Leather Leaf Fern</i>	m <sup>2</sup>	–	–	–	–
Palem/ <i>Palm</i>	pohon/tree	33	17	1	–
Pedang-Pedangan/ <i>Sansevieria</i>	m <sup>2</sup>	13	2	–	–
Philodendron/ <i>Philodendron</i>	m <sup>2</sup>	–	–	–	–
Pisang-Pisangan/ <i>Heliconia</i>	m <sup>2</sup>	–	–	–	–
Sedap Malam/ <i>Tuberose</i>	m <sup>2</sup>	–	–	–	–
Soka/ <i>Ixora</i>	m <sup>2</sup>	36	2	–	–
Sri Rejeki/ <i>Aglaonema</i>	m <sup>2</sup>	42	11	–	–
Anggrek Pot/ <i>Potted Orchid</i>	m <sup>2</sup>	...	...	–	–
Anggrek Potong/ <i>Cut Orchid</i>	m <sup>2</sup>	...	...	–	–
Bromelia/ <i>Bromelia</i>	m <sup>2</sup>	...	...	–	–
Bugenvil/ <i>Bugenvil</i>	m <sup>2</sup>	...	...	–	–
Puring/ <i>Croton</i>	m <sup>2</sup>	...	...	–	–

Catatan/Note: Angka Sementara/*Preliminary Figures*

Sumber/Source: BPS, Statistik Pertanian Hortikultura SPH/BPS-Statistics Indonesia, Agricultural Statistic for Horticulture SPH

**Tabel**  
**Table** 5.1.12

**Produksi Tanaman Hias Menurut Jenis Tanaman di Kota  
Surakarta, 2019–2022**  
*Production of Ornamental Plants by Kind of Plant in  
Surakarta Municipality, 2019–2022*

Jenis Tanaman <i>Kind of Plants</i>	Satuan <i>Unit</i>	2019	2020	2021	2022
(1)	(2)	(3)	(4)	(5)	(6)
Anthurium Bunga/ <i>Flamingo Lily Flower</i>	tangkai/ <i>stalks</i>	–	–	77	39
Anthurium Daun/ <i>Anthurium</i>	pohon/ <i>tree</i>	350	84	...	...
Balanceng/ <i>Dieffenbacia</i>	pohon/ <i>tree</i>	2	–	...	...
Dracaena/ <i>Dracaena</i>	pohon/ <i>tree</i>	–	–	–	–
Euphorbia/ <i>Euphorbia</i>	pohon/ <i>tree</i>	99	33	...	...
Hanjuang/ <i>Cordyline</i>	pohon/ <i>tree</i>	–	–	–	–
Herbras/ <i>Gerbera</i>	tangkai/ <i>stalks</i>	–	–	–	–
Kamboja Jepang/ <i>Adenium</i>	pohon/ <i>tree</i>	26	12	...	...
Keladi Hias/ <i>Caladium</i>	pohon/ <i>tree</i>	49	4	...	...
Krisan/ <i>Chrysantemum</i>	tangkai/ <i>stalks</i>	–	–	–	–
Mawar/ <i>Rose</i>	tangkai/ <i>stalks</i>	2	1	–	–
Melati/ <i>Jasmine</i>	kg	76	36	–	–
Monstera/ <i>Monstera</i>	pohon/ <i>tree</i>	–	–	...	...
Pakis/ <i>Leather Leaf Fern</i>	pohon/ <i>tree</i>	–	–	–	–
Palem/ <i>Palm</i>	pohon/ <i>tree</i>	105	21	1	–
Pedang-Pedangan/ <i>Sansevieria</i>	pohon/ <i>tree</i>	–	–	–	–
Philodendron/ <i>Philodendron</i>	tangkai/ <i>stalks</i>	–	–	–	–
Pisang-Pisangan/ <i>Heliconia</i>	tangkai/ <i>stalks</i>	–	–	–	–
Sedap Malam/ <i>Tuberose</i>	pohon/ <i>tree</i>	61	2	–	–
Soka/ <i>Ixora</i>	pohon/ <i>tree</i>	108	17	–	–
Sri Rejeki/ <i>Aglaonema</i>	pohon/ <i>tree</i>	...	...	–	–
Anggrek Pot/ <i>Potted Orchid</i>	pohon/ <i>tree</i>	...	...	–	–
Anggrek Potong/ <i>Cut Orchid</i>	pohon/ <i>tree</i>	41	2	–	–
Bromelia/ <i>Bromelia</i>	pohon/ <i>tree</i>	...	...	–	–
Bugenvil/ <i>Bugenvil</i>	tangkai/ <i>stalks</i>	...	...	–	–
Puring/ <i>Croton</i>	pohon/ <i>tree</i>	...	...	–	–

Catatan/Note: Angka Sementara/*Preliminary Figures*

Sumber/Source: BPS, Statistik Pertanian Hortikultura SPH/BPS-Statistics Indonesia, Agricultural Statistic for Horticulture SPH

**Tabel 5.1.13** **Produksi Buah-buahan Menurut Kecamatan dan Jenis Tanaman di Kota Surakarta (kw), 2021 dan 2022**  
**Production of Fruits by Subdistrict and Kind of Plant in Surakarta Municipality (qui), 2021 and 2022**

Kecamatan Subdistrict	Alpukat/Avocado		Anggur/Grape	
	2021	2022	2021	2022
(1)	(2)	(3)	(4)	(5)
1. Laweyan	4	2	1	–
2. Serengan	–	–	–	–
3. Pasar Kliwon	4	5	–	–
4. Jebres	6	7	–	–
5. Banjarsari	2	–	–	–
<b>Kota Surakarta</b>	<b>16</b>	<b>14</b>	<b>1</b>	<b>–</b>

Lanjutan Tabel/*Continued Table* 5.1.13

Kecamatan Subdistrict	Belimbing/ <i>Star Fruit</i>		Jambu Air/ <i>Water Apple</i>	
	2021	2022	2021	2022
(1)	(6)	(7)	(8)	(9)
1. Laweyan	66	25	4	6
2. Serengan	5	4	13	7
3. Pasar Kliwon	59	29	10	12
4. Jebres	21	21	41	–
5. Banjarsari	10	9	4	11
<b>Kota Surakarta</b>	<b>160</b>	<b>88</b>	<b>72</b>	<b>36</b>



Lanjutan Tabel/*Continued Table* 5.1.13

Kecamatan Subdistrict	Jambu Biji/Guava		Jeruk Besar/Pamelo	
	2021	2022	2021	2022
(1)	(10)	(11)	(12)	(13)
1. Laweyan	97	101	–	–
2. Serengan	50	67	–	–
3. Pasar Kliwon	21	24	–	–
4. Jebres	377	350	12	52
5. Banjarsari	29	21	–	–
<b>Kota Surakarta</b>	<b>574</b>	<b>562</b>	<b>12</b>	<b>52</b>

Lanjutan Tabel/*Continued Table* 5.1.13

Kecamatan Subdistrict	Jeruk Siam/Keprok/Orange/ Tangerine		Mangga/Mango	
	2021	2022	2021	2022
(1)	(14)	(15)	(16)	(17)
1. Laweyan	–	–	1 000	640
2. Serengan	–	–	422	250
3. Pasar Kliwon	4	4	180	100
4. Jebres	–	–	359	–
5. Banjarsari	–	–	176	769
<b>Kota Surakarta</b>	<b>4</b>	<b>4</b>	<b>2 136</b>	<b>1 759</b>

Lanjutan Tabel/*Continued Table* 5.1.13

Kecamatan Subdistrict	Melinjo/Gnetum/Melinjo		Nangka/Cempedak/Jackfruit	
	2021	2022	2021	2022
(1)	(18)	(19)	(20)	(21)
1. Laweyan	–	–	–	–
2. Serengan	19	4	5	3
3. Pasar Kliwon	56	152	4	5
4. Jebres	558	750	–	–
5. Banjarsari	182	50	14	1
<b>Kota Surakarta</b>	<b>816</b>	<b>956</b>	<b>23</b>	<b>9</b>

Lanjutan Tabel/*Continued Table* 5.1.13

Kecamatan Subdistrict	Pepaya/Papaya		Petai/Twisted Cluster Bean	
	2021	2022	2021	2022
(1)	(14)	(15)	(16)	(17)
1. Laweyan	23	39	–	–
2. Serengan	66	31	–	–
3. Pasar Kliwon	10	15	–	–
4. Jebres	61	61	36	57
5. Banjarsari	30	3	–	–
<b>Kota Surakarta</b>	<b>190</b>	<b>148</b>	<b>36</b>	<b>57</b>

Lanjutan Tabel/*Continued Table* 5.1.13

Kecamatan Subdistrict	Pisang/ <i>Banana</i>		Rambutan/ <i>Rambutan</i>	
	2021	2022	2021	2022
(1)	(18)	(19)	(20)	(21)
1. Laweyan	22	40	36	25
2. Serengan	14	16	41	23
3. Pasar Kliwon	77	83	35	25
4. Jebres	94	1 195	175	331
5. Banjarsari	219	160	–	–
<b>Kota Surakarta</b>	<b>426</b>	<b>1 494</b>	<b>288</b>	<b>404</b>

Lanjutan Tabel/Continued Table 5.1.13

Kecamatan Subdistrict	Sawo/Sapodilla		Sirsak/Soursop	
	2021	2022	2021	2022
(1)	(18)	(19)	(20)	(21)
1. Laweyan	4	3	4	4
2. Serengan	7	–	27	4
3. Pasar Kliwon	8	8	3	4
4. Jebres	–	–	–	–
5. Banjarsari	1	–	2	1
<b>Kota Surakarta</b>	<b>20</b>	<b>11</b>	<b>36</b>	<b>13</b>

Lanjutan Tabel/*Continued Table* 5.1.13

Kecamatan Subdistrict	Sukun/Breadfruit		Jeruk Lemon/Lemon	
	2021	2022	2021	2022
(1)	(22)	(23)	(24)	(25)
1. Laweyan	–	–	–	–
2. Serengan	–	–	–	–
3. Pasar Kliwon	4	4	–	–
4. Jebres	57	84	–	68
5. Banjarsari	–	–	–	–
<b>Kota Surakarta</b>	<b>61</b>	<b>88</b>	<b>–</b>	<b>68</b>

Catatan/Note: Angka Sementara/*Preliminary Figures*

Sumber/Source: BPS, Statistik Pertanian Hortikultura SPH/*BPS-Statistics Indonesia, Agricultural Statistic for Horticulture SPH*

**Tabel**  
**Table** 5.1.14

**Produksi Buah–Buahan dan Sayuran Tahunan Menurut Jenis Tanaman di Kota Surakarta, 2019–2022**  
**Production of Annual Fruits and Vegetables by Kind of Plant in Surakarta Municipality, 2019–2022**

Jenis Tanaman Kind of Plants	Satuan Unit	2019	2020	2021	2022
(1)	(2)	(3)	(4)	(5)	(6)
Alpukat/Avocado	kw/qui	39	20	16	14
Anggur/Grape	kw/qui	–	–	1	–
Apel/Apple	kw/qui	–	–	–	–
Belimbing/Star Fruit	kw/qui	1 471	834	160	88
Duku/Langsar/Kokosan/Duku	kw/qui	–	–	–	–
Durian/Durian	kw/qui	–	–	–	–
Jambu Air/Water Apple	kw/qui	380	201	72	36
Jambu Biji/Guava	kw/qui	1 537	799	574	562
Jengkol/Jengkol	kw/qui	–	–	–	–
Jeruk Besar/Pamelo	kw/qui	158	130	12	52
Jeruk Siam/Keprok/Orange/Tangerine	kw/qui	13	9	4	4
Mangga/Mango	kw/qui	12 774	12 412	2 136	1 759
Manggis/Mangosteen	kw/qui	–	–	–	–
Melinjo/Gnetum/Melinjo	kw/qui	1 137	782	816	956
Nangka/Cempedak/Jackfruit	kw/qui	142	37	23	9
Nanas/Pineapple	kw/qui	–	–	–	–
Pepaya/Papaya	kw/qui	601	318	190	148
Petai/Twisted Cluster Bean	kw/qui	59	51	36	57
Pisang/Banana	kw/qui	959	440	426	1 494
Rambutan/Rambutan	kw/qui	1 209	1 844	288	404
Salak/Snakefruit	kw/qui	–	–	–	–
Sawo/Sapodilla/Sawo	kw/qui	305	132	20	11
Sirsak/Soursop	kw/qui	91	50	36	13
Sukun/Breadfruit	kw/qui	88	160	61	88
Buah Naga/Hylocereus polyrhizus	kw/qui	...	...	–	–
Jeruk Lemon/Lemon	kw/qui	...	...	–	68
Lengkeng/Dimocarpus longan	kw/qui	...	...	–	–

Catatan/Note: Angka Sementara/Preliminary Figures

Sumber/Source: BPS, Statistik Pertanian Hortikultura SPH/BPS-Statistics Indonesia, Agricultural Statistic for Horticulture SPH



## 5.2 PERKEBUNAN ESTATE CROPS

**Tabel 5.2.1** Luas Areal Tanaman Perkebunan Menurut Kecamatan dan Jenis Tanaman di Kota Surakarta (ha), 2021 dan 2022  
*Planted Area of Estate Crops by Subdistrict and Type of Crops in Surakarta Municipality (ha), 2021 dan 2022*

Kecamatan Subdistrict	Kelapa/Coconut		Karet/Rubber	
	2021	2022	2021	2022
(1)	(2)	(3)	(4)	(5)
1. Laweyan	–	–	–	–
2. Serengan	–	–	–	–
3. Pasar Kliwon	–	–	–	–
4. Jebres	–	0,50	–	–
5. Banjarsari	0,25	0,75	–	–
<b>Kota Surakarta</b>	<b>0,25</b>	<b>1,25</b>	<b>–</b>	<b>–</b>

Sumber/Source: Dinas Ketahanan Pangan dan Pertanian Kota Surakarta/ Department of Food Security and Agriculture of Surakarta Municipality

**Tabel**  
**Table** 5.2.2

**Produksi Perkebunan Menurut Kecamatan dan Jenis Tanaman di Kota Surakarta (kw), 2021 dan 2022**  
**Production of Estate by Subdistrict and Type of Crops in Surakarta Municipality (qui), 2021 and 2022**

Kecamatan Subdistrict	Kelapa/Coconut		Karet/Rubber	
	2021	2022	2021	2022
(1)	(2)	(3)	(4)	(5)
1. Laweyan	–	–	–	–
2. Serengan	–	–	–	–
3. Pasar Kliwon	–	–	–	–
4. Jebres	–	–	–	–
5. Banjarsari	4,50	1,50	–	–
<b>Kota Surakarta</b>	<b>4,50</b>	<b>1,50</b>	<b>–</b>	<b>–</b>

Sumber/Source: Dinas Ketahanan Pangan dan Pertanian Kota Surakarta/ Department of Food Security and Agriculture of Surakarta Municipality

### 5.3 PETERNAKAN LIVESTOCK

**Tabel 5.3.1** Populasi Ternak Menurut Kecamatan dan Jenis Ternak di Kota Surakarta (ekor), 2021 dan 2022  
*Livestock Population by Sub Districts and Kind of Livestock in Surakarta Municipality (heads), 2021 and 2022*

Kecamatan Subdistrict	Sapi Perah/Dairy Cattle		Sapi Potong/Beef Cattle	
	2021	2022	2021	2022
(1)	(2)	(3)	(4)	(5)
1. Laweyan	–	–	54	6
2. Serengan	–	–	2	–
3. Pasar Kliwon	–	–	10	–
4. Jebres	–	–	251	334
5. Banjarsari	16	4	32	36
<b>Kota Surakarta</b>	<b>16</b>	<b>4</b>	<b>349</b>	<b>376</b>

Lanjutan Tabel/*Continued Table* 5.3.1

Kecamatan <i>Subdistrict</i>	Kerbau/ <i>Buffalo</i>		Kuda/ <i>Horse</i>	
	2021	2022	2021	2022
(1)	(6)	(7)	(8)	(9)
1. Laweyan	–	–	–	–
2. Serengan	–	–	–	–
3. Pasar Kliwon	13	13	–	–
4. Jebres	–	–	–	–
5. Banjarsari	–	–	27	27
<b>Kota Surakarta</b>	<b>13</b>	<b>13</b>	<b>27</b>	<b>27</b>

Lanjutan Tabel/*Continued Table 5.3.1*

Kecamatan Subdistrict	Kambing/Goat		Domba/Sheep		Babi/Pig	
	2021	2022	2021	2022	2021	2022
(1)	(10)	(11)	(12)	(13)	(14)	(15)
1. Laweyan	32	–	23	–	–	–
2. Serengan	–	–	–	–	–	–
3. Pasar Kliwon	5	–	–	–	–	–
4. Jebres	156	228	114	–	–	46
5. Banjarsari	16	–	14	185	–	–
<b>Kota Surakarta</b>	<b>209</b>	<b>228</b>	<b>151</b>	<b>185</b>	<b>–</b>	<b>46</b>

Sumber/*Source*: Dinas Ketahanan Pangan dan Pertanian Kota Surakarta/ *Department of Food Security and Agriculture of Surakarta Municipality*

**Tabel** 5.3.2 **Populasi Unggas Menurut Kecamatan dan Jenis Unggas di Kota Surakarta (ekor), 2021 dan 2022**  
**Table** 5.3.2 **Poultry Population by Sub Districts and Kind of Poultry in Surakarta Municipality (heads), 2021 and 2022**

Kecamatan Subdistrict	Ayam Kampung/Native Chicken		Ayam Petelur/Layer Chicken	
	2021	2022	2021	2022
(1)	(2)	(3)	(4)	(5)
1 Laweyan	3 645	234	–	–
2 Serengan	195	321	–	–
3 Pasar Kliwon	4 365	987	–	–
4 Jebres	21 902	12 673	300	250
5 Banjarsari	4 156	7 697	–	–
<b>Kota Surakarta</b>	<b>34 263</b>	<b>21 912</b>	<b>300</b>	<b>250</b>

Lanjutan Tabel/*Continued Table 5.3.2*

Kecamatan <i>Subdistrict</i>	Ayam Pedaging/ <i>Broiler</i>		Itik/Itik Manila/ <i>Duck</i>	
	2021	2022	2021	2022
(1)	(6)	(7)	(8)	(9)
1. Laweyan	–	–	–	–
2. Serengan	–	–	–	–
3. Pasar Kliwon	–	–	–	–
4. Jebres	2 000	–	68	306
5. Banjarsari	–	–	210	–
<b>Kota Surakarta</b>	<b>2 000</b>	<b>–</b>	<b>278</b>	<b>306</b>

Sumber/*Source*: Dinas Ketahanan Pangan dan Pertanian Kota Surakarta/ *Department of Food Security and Agriculture of Surakarta Municipality*

**Tabel**  
**Table** 5.3.3

**Produksi Daging Ternak Menurut Kecamatan dan Jenis Ternak di Kota Surakarta (kg), 2021 dan 2022**  
**Meat Production by Sub District and Kind of Livestock in Surakarta Municipality (kg), 2021 and 2022**

Kecamatan Subdistrict	Sapi Potong/Beef Cattle		Kerbau/Buffalo		Kuda/Horse	
	2021	2022	2021	2022	2021	2022
(1)	(2)	(3)	(4)	(5)	(6)	(7)
1. Laweyan	73 365	41 650	–	–	–	–
2. Serengan	35 656	26 250	–	–	–	–
3. Pasar Kliwon	47 254	36 575	–	–	–	–
4. Jebres	733 014	245 525	–	–	–	–
5. Banjarsari	15 386	65 100	–	–	–	–
<b>Kota Surakarta</b>	<b>904 675</b>	<b>415 100</b>	<b>–</b>	<b>–</b>	<b>–</b>	<b>–</b>



Lanjutan Tabel/*Continued Table 5.3.3*

Kecamatan Subdistrict	Kambing/Goat		Domba/Sheep		Babi/Pig	
	2021	2022	2021	2022	2021	2022
(1)	(8)	(9)	(10)	(11)	(12)	(13)
1. Laweyan	9 965	4 438	205	200	–	–
2. Serengan	4 558	5 558	25	24	–	–
3. Pasar Kliwon	138 200	81 998	55 310	70 664	–	–
4. Jebres	6 645	2 590	958	448	113 630	143 000
5. Banjarsari	11 320	5 558	550	208	–	–
<b>Kota Surakarta</b>	<b>170 688</b>	<b>100 142</b>	<b>57 048</b>	<b>71 544</b>	<b>113 630</b>	<b>143 000</b>

Catatan/Note: Produksi daging (sapi, kambing, domba, babi dan ayam) tidak tergantung dengan populasi karena hewan yang didatangkan dari luar Kota Surakarta dan dipotong di Kota Surakarta dihitung menjadi produksi daging Kota Surakarta tetapi tidak menjadi populasi di Kota Surakarta

Sumber/Source: Dinas Ketahanan Pangan dan Pertanian Kota Surakarta/ *Department of Food Security and Agriculture of Surakarta Municipality*

**Tabel 5.3.4** **Produksi Daging Unggas Menurut Kecamatan dan Jenis Unggas di Kota Surakarta (kg), 2021 dan 2022**  
**Poultry Meat by Sub Districts and Kind of Poultry in Surakarta Municipality (kg), 2021 and 2022**

Kecamatan Subdistrict	Ayam Kampung/Native Chicken		Ayam Petelur/Layer Chicken	
	2021	2022	2021	2022
(1)	(2)	(3)	(4)	(5)
1 Laweyan	165 864	5 600	–	24 790
2 Serengan	987	380 557	–	602 100
3 Pasar Kliwon	210 504	264 057	–	421 000
4 Jebres	219 645	70 400	–	87 450
5 Banjarsari	210 700	40 500	–	68 860
<b>Kota Surakarta</b>	<b>807 700</b>	<b>761 114</b>	<b>–</b>	<b>1 204 200</b>

Lanjutan Tabel/*Continued Table* 5.3.4

Kecamatan <i>Subdistrict</i>	Ayam Pedaging/ <i>Broiler</i>		Itik/Itik Manila/ <i>Duck</i>	
	2021	2022	2021	2022
(1)	(6)	(7)	(8)	(9)
1. Laweyan	524 672	50 400	42 108	1 500
2. Serengan	5 482	2 754 100	–	–
3. Pasar Kliwon	773 557	1 678 800	738 021	498 760
4. Jebres	848 194	804 500	25 916	146 493
5. Banjarsari	692 395	220 400	32 625	4 980
<b>Kota Surakarta</b>	<b>2 844 300</b>	<b>5 508 200</b>	<b>838 670</b>	<b>651 733</b>

Sumber/*Source*: Dinas Ketahanan Pangan dan Pertanian Kota Surakarta/ *Department of Food Security and Agriculture of Surakarta Municipality*

**Tabel** 5.3.5 **Produksi Telur Unggas (kg) dan Susu Sapi (liter) Menurut Kecamatan di Kota Surakarta, 2021 dan 2022**  
**Production of Poultry Eggs (kg) and Cow Milk (litre) by Subdistrict in Surakarta Municipality, 2021 and 2022**

Kecamatan Subdistrict	Ayam Kampung/Native Chicken		Ayam Petelur/Layer Chicken	
	2021	2022	2021	2022
(1)	(2)	(3)	(4)	(5)
1 Laweyan	282	–	–	–
2 Serengan	–	–	–	–
3 Pasar Kliwon	460	–	–	1 317
4 Jebres	12 765	3 542	1 974	9 030
5 Banjarsari	3 563	–	1 875	5 370
<b>Kota Surakarta</b>	<b>17 070</b>	<b>3 542</b>	<b>3 849</b>	<b>15 717</b>

Lanjutan Tabel/*Continued Table* 5.3.5

Kecamatan <i>Subdistrict</i>	Itik/Itik Manila/ <i>Duck</i>		Sapi Perah/ <i>Dairy Cattle</i>	
	2021	2022	2021	2022
(1)	(6)	(7)	(8)	(9)
1. Laweyan	–	–	–	–
2. Serengan	–	–	–	–
3. Pasar Kliwon	–	–	–	–
4. Jebres	956	4 117	–	–
5. Banjarsari	4 764	1 600	20 414	12 952
<b>Kota Surakarta</b>	<b>5 720</b>	<b>5 717</b>	<b>20 414</b>	<b>12 952</b>

Sumber/*Source*: Dinas Ketahanan Pangan dan Pertanian Kota Surakarta/ *Department of Food Security and Agriculture of Surakarta Municipality*

**Tabel**  
**Table** 5.3.6

**Jumlah Hewan/Ternak dan Unggas yang Diperiksa di Poliklinik di Kota Surakarta (ekor), 2018–2022**  
**Number of Animals/Livestock and Poultry that Examined at Polyclinic in Surakarta Municipality (head), 2018–2022**

Hewan/Ternak/Unggas Animal/Livestock/Poultry	2018	2019	2020	2021	2022
(1)	(2)	(3)	(4)	(5)	(6)
1. Sapi perah	–	–	–	–	–
2. Sapi potong	–	–	–	–	–
3. Kambing	–	–	–	–	–
4. Ayam	7	–	–	–	–
5. Anjing	319	360	72	164	36
6. Kucing	1 784	1 852	3 375	4 374	1 575
7. Kera	–	–	–	–	–
8. Burung	–	–	–	–	–
9. Siamang	–	–	–	–	–
10. Kelinci	107	–	23	86	25
11. Kuskus	–	–	–	–	–
12. Rusa	–	–	–	–	–

Sumber/Source: Dinas Ketahanan Pangan dan Pertanian Kota Surakarta/ Department of Food Security and Agriculture of Surakarta Municipality

**Tabel**  
**Table** 5.3.7

**Jumlah Ternak yang Masuk dan Keluar di Kota Surakarta  
(ekor), 2022**  
**Number of Livestock Entering and Exiting in Surakarta  
Municipality (head), 2022**

Ternak Livestock	Antarkota/Intercity		Antarprovinsi/ Between provinces	
	Masuk Enter	Keluar Exit	Masuk Enter	Keluar Exit
(1)	(2)	(3)	(4)	(5)
1. Kuda	–	–	–	–
2. Sapi Potong	2 372	–	–	–
3. Sapi Perah	–	–	–	–
4. Kerbau	–	–	–	–
5. Kambing	18 984	–	–	–
6. Domba	13 281	4 678	–	–
7. Babi	2 600	4 338	–	–
8. Ayam petelur	518 500	201 369	–	–
9. Itik	870 000	218 267	–	–

Sumber/Source: Dinas Ketahanan Pangan dan Pertanian Kota Surakarta/ Department of Food Security and Agriculture of Surakarta Municipality

**Tabel** 5.3.8 **Jumlah Usaha Jagal di Kota Surakarta, 2018–2022**  
**Table** 5.3.8 **Number of Slaughterhouse in Surakarta Municipality, 2018–2022**

Jenis Jagal Butcher Type	2018	2019	2020	2021	2022
(1)	(2)	(3)	(4)	(5)	(6)
1 Jagal Sapi	6	6	7	4	5
2 Jagal Babi	11	14	14	14	10
3 Jagal Kambing	20	15	15	13	12
<b>Jumlah/Total</b>	<b>37</b>	<b>35</b>	<b>36</b>	<b>31</b>	<b>27</b>

Sumber/Source: Dinas Ketahanan Pangan dan Pertanian Kota Surakarta/ Department of Food Security and Agriculture of Surakarta Municipality



**Tabel** 5.3.9 **Jumlah Usaha Hasil Olahan Ternak di Kota Surakarta, 2018–2022**  
**Table** *Number of Processed Livestock Business in Surakarta Municipality, 2018–2022*

<b>Kecamatan Subdistrict</b>	<b>2018</b>	<b>2019</b>	<b>2020</b>	<b>2021</b>	<b>2022</b>
(1)	(2)	(3)	(4)	(5)	(6)
1 Abon	7	7	7	7	7
2 Rambak	4	4	5	5	6
3 Dendeng	6	6	6	6	5
4 Daging Giling	6	6	6	6	–
<b>Jumlah/Total</b>	<b>23</b>	<b>23</b>	<b>24</b>	<b>24</b>	<b>18</b>

Sumber/Source: Dinas Ketahanan Pangan dan Pertanian Kota Surakarta/ *Department of Food Security and Agriculture of Surakarta Municipality*

**Tabel**  
**Table** 5.3.10

**Jumlah Ternak yang Dipotong Menurut Kecamatan dan Jenis Ternak di Kota Surakarta, 2022**  
**Number of Livestock Slaughtered by Subdistrict and Kind of Livestock in Surakarta Municipality, 2022**

Kecamatan Subdistrict	Sapi Potong/ Beef Cattle	Kerbau/ Buffalo	Kuda/ Horse	Kambing/ Goat	Domba/ Sheep	Babi/ Pig
(1)	(2)	(3)	(4)	(5)	(6)	(7)
1 Laweyan	238	–	–	634	25	–
2 Serengan	150	–	–	794	3	–
3 Pasar Kliwon	209	–	–	11 714	8 833	–
4 Jebres	1 403	–	–	370	56	2 600
5 Banjarsari	372	–	–	794	26	–
<b>Jumlah/Total</b>	<b>2 372</b>	<b>–</b>	<b>–</b>	<b>14 306</b>	<b>8 943</b>	<b>2 600</b>

Sumber/Source: Dinas Ketahanan Pangan dan Pertanian Kota Surakarta/ Department of Food Security and Agriculture of Surakarta Municipality

#### 5.4 PERIKANAN FISHERY

**Tabel** 5.4.1 **Produksi (Ton) dan Nilai Produksi (000 Rp) Perikanan Tangkap Menurut Kecamatan dan Jenis Penangkapan di Kota Surakarta, 2022**  
*Production (Ton) and Production (000 Rps) Value of Fish Capture by Sub Districts and Type of Captures in Surakarta Municipality, 2022*

Kecamatan Subdistrict	Perikanan Perairan Umum Daratan <i>Inland Open Water Capture Fisheries</i>		Perikanan Tangkap <i>Fish Capture</i>	
	Volume <i>Volume</i>	Nilai <i>Value</i>	Volume <i>Volume</i>	Nilai <i>Value</i>
(1)	(2)	(3)	(4)	(5)
1 Laweyan	–	–	–	–
2 Serengan	–	–	–	–
3 Pasar Kliwon	–	–	–	–
4 Jebres	0,80	19 878	–	–
5 Banjarsari	0,14	10 340	–	–
<b>Kota Surakarta</b>	<b>0,94</b>	<b>30 218</b>	<b>–</b>	<b>–</b>

Sumber/Source: Dinas Ketahanan Pangan dan Pertanian Kota Surakarta/ *Department of Food Security and Agriculture of Surakarta Municipality*

**Tabel**  
**Table** 5.4.2

**Produksi (Ton) dan Nilai Produksi (000 Rp) Perikanan Tangkap di Perairan Umum Menurut Kecamatan dan Komoditas Utama di Kota Surakarta, 2022**  
**Production (Ton) and Production Value (000 Rps) of Inland Open Water Capture Fisheries by Subdistrict and Main Commodity in Surakarta Municipality, 2022**

Kecamatan Subdistrict	Udang Shrimp		Ikan Fish	
	Volume Volume	Nilai Value	Volume Volume	Nilai Value
(1)	(2)	(3)	(4)	(5)
1 Laweyan	-	-	-	-
2 Serengan	-	-	-	-
3 Pasar Kliwon	-	-	-	-
4 Jebres	-	-	0,80	19 878
5 Banjarsari	-	-	0,14	10 340
<b>Kota Surakarta</b>	-	-	<b>0,94</b>	<b>30 218</b>

Lanjutan Tabel/*Continued Table* 5.4.2

Kecamatan <i>Subdistrict</i>	Lainnya <i>Others</i>		Tangkap di Perairan Umum <i>Inland Open Water Capture</i>	
	Volume <i>Volume</i>	Nilai <i>Value</i>	Volume <i>Volume</i>	Nilai <i>Value</i>
(1)	(6)	(7)	(8)	(9)
1. Laweyan	–	–	–	–
2. Serengan	–	–	–	–
3. Pasar Kliwon	–	–	–	–
4. Jebres	–	–	–	–
5. Banjarsari	–	–	–	–
<b>Kota Surakarta</b>	–	–	–	–

Sumber/*Source*: Dinas Ketahanan Pangan dan Pertanian Kota Surakarta/ *Department of Food Security and Agriculture of Surakarta Municipality*

**Tabel**  
**Table** 5.4.3

**Produksi (Ton) dan Nilai Produksi (000 Rp) Perikanan Tangkap di Perairan Umum Menurut Kecamatan dan Lokasi di Kota Surakarta, 2022**  
**Production (Ton) and Production Value (000 Rps) of Inland Open Water Capture Fisheries by Subdistricts and Location in Surakarta Municipality, 2022**

Kecamatan Subdistrict	Waduk Reservoir		Sungai River		Danau Lake	
	Volume Volume	Nilai Value	Volume Volume	Nilai Value	Volume Volume	Nilai Value
(1)	(2)	(3)	(4)	(5)	(6)	(7)
1. Laweyan	–	–	–	–	–	–
2. Serengan	–	–	–	–	–	–
3. Pasar Kliwon	–	–	–	–	–	–
4. Jebres	–	–	0,80	19 878	–	–
5. Banjarsari	–	–	0,14	19 878	–	–
<b>Kota Surakarta</b>	–	–	<b>0,94</b>	<b>39 756</b>	–	–

Sumber/Source: Dinas Ketahanan Pangan dan Pertanian Kota Surakarta/ Department of Food Security and Agriculture of Surakarta Municipality

**Tabel**  
**Table 5.4.4****Produksi Perikanan Budidaya Menurut Kecamatan dan Jenis Kegiatan di Kota Surakarta, 2022**  
**Production of Aquaculture by Subdistricts and Type of Activity in Surakarta Municipality, 2022**

<b>Kecamatan Subdistrict</b>	<b>Pembesaran (ton) Aquaculture (ton)</b>	<b>Pembenihan (1000 Ekor) Hatchery (1000 Head)</b>	<b>Ikan Hias (1000 Ekor) Ornament Fish (1000 Head)</b>
(1)	(2)	(3)	(4)
1. Laweyan	8,82	–	0,00
2. Serengan	2,23	–	0,00
3. Pasar Kliwon	5,44	–	0,00
4. Jebres	10,00	414	0,65
5. Banjarsari	16,82	705	2,50
<b>Kota Surakarta</b>	<b>43,30</b>	<b>1 119</b>	<b>3,15</b>

Sumber/Source: Dinas Ketahanan Pangan dan Pertanian Kota Surakarta/ Department of Food Security and Agriculture of Surakarta Municipality

**Tabel**  
**Table** 5.4.5

**Produksi (Ton) dan Nilai Produksi (000 Rp) Perikanan Budidaya Menurut Kecamatan dan Jenis Budidaya di Kota Surakarta, 2022**  
**Production (Ton) and Production Value (000 Rps) of Aquaculture by Sub Districts and Type of Culture in Surakarta Municipality, 2022**

Kecamatan Subdistrict	Karamba Cage		Kolam Air Deras Running Freshwater Pond		Kolam Air Tenang Quiet Freshwater Pond	
	Volume Volume	Nilai Value	Volume Volume	Nilai Value	Volume Volume	Nilai Value
(1)	(2)	(3)	(4)	(5)	(6)	(7)
1. Laweyan	–	–	–	–	8,82	185 594
2. Serengan	–	–	–	–	2,23	48 972
3. Pasar Kliwon	–	–	–	–	5,44	121 240
4. Jebres	–	–	–	–	10,00	274 208
5. Banjarsari	–	–	–	–	16,82	429 040
<b>Kota Surakarta</b>	–	–	–	–	<b>43,30</b>	<b>1 059 054</b>

Sumber/Source: Dinas Ketahanan Pangan dan Pertanian Kota Surakarta/ Department of Food Security and Agriculture of Surakarta Municipality



**Tabel**  
**Table** 5.4.6

**Produksi (Ton) dan Nilai Produksi (000 Rp) Perikanan Budidaya Menurut Kecamatan dan Komoditas Utama di Kota Surakarta, 2022**  
**Production (Ton) and Production Value (000 Rps) of Aquaculture by Sub Districts and Main Commodity in Surakarta Municipality, 2022**

Kecamatan Subdistrict	Gurame <i>Giant Gouramy</i>		Patin <i>Pangasius Catfish</i>		Lele <i>Torpedo Shaped Catfish</i>	
	Volume Volume	Nilai Value	Volume Volume	Nilai Value	Volume Volume	Nilai Value
(1)	(2)	(3)	(4)	(5)	(6)	(7)
1. Laweyan	–	–	0,07	1 680	8,39	184 514
2. Serengan	–	–	–	–	2,23	48 972
3. Pasar Kliwon	–	–	–	–	5,18	113 960
4. Jebres	–	–	–	–	9,49	259 288
5. Banjarsari	–	–	–	–	16,62	396 090
<b>Kota Surakarta</b>	–	–	<b>0,07</b>	<b>1 680</b>	<b>41,90</b>	<b>1 002 824</b>

Sumber/Source: Dinas Ketahanan Pangan dan Pertanian Kota Surakarta/ Department of Food Security and Agriculture of Surakarta Municipality

Lanjutan Tabel/Continued Table 5.4.6

Kecamatan Subdistrict	Nilai Nile Tilapia		Ikan Mas Common Carp		Udang Shrimp	
	Volume Volume	Nilai Value	Volume Volume	Nilai Value	Volume Volume	Nilai Value
(1)	(8)	(9)	(10)	(11)	(12)	(13)
1. Laweyan	0,36	10 080	–	–	–	–
2. Serengan	–	–	–	–	–	–
3. Pasar Kliwon	0,26	7 280	–	–	–	–
4. Jebres	0,51	14 140	–	–	–	–
5. Banjarsari	0,20	29 350	–	–	–	–
<b>Kota Surakarta</b>	<b>1,33</b>	<b>60 850</b>	–	–	–	–

Sumber/Source: Dinas Ketahanan Pangan dan Pertanian Kota Surakarta/ Department of Food Security and Agriculture of Surakarta Municipality

## 5.5 TANAMAN PANGAN

### FOOD CROPS

**Tabel** 5.5.1 **Luas Panen, Produksi, dan Produktivitas Padi Menurut Kecamatan di Kota Surakarta, 2022**  
**Table** 5.5.1 **Harvested Area, Production, and Productivity of Paddy by Subdistricts in Surakarta Municipality, 2022**

Kecamatan Subdistrict	Luas Panen (ha) Harvested Area (ha)	Produktivitas (ku/ha) Productivity (qu/ha)	Produksi (kw) Production (qui)
(1)	(2)	(3)	(4)
1 Laweyan	36,00	61,73	222,22
2 Serengan	–	–	–
3 Pasar Kliwon	–	–	–
4 Jebres	1,00	60,00	60,00
5 Banjarsari	63,00	62,16	291,59
<b>Jumlah/Total</b>	<b>100,00</b>	<b>183,89</b>	<b>573,81</b>

Sumber/Source: Dinas Ketahanan Pangan dan Pertanian Kota Surakarta/ Department of Food Security and Agriculture of Surakarta Municipality

**Tabel**  
**Table** 5.5.2

**Produksi Padi dan Beras Menurut Kecamatan di Kota Surakarta, 2022**  
**Paddy and Rice Production by Subdistricts in Surakarta Municipality, 2022**

<b>Kecamatan</b> <b>Subdistrict</b>	<b>Produksi Padi (ton)</b> <b>Paddy Production (ton)</b>	<b>Produksi Padi Setara Beras (ton)</b> <b>Rice Equivalent Production (ton)</b>
(1)	(2)	(3)
1 Laweyan	222,22	142,27
2 Serengan	–	–
3 Pasar Kliwon	–	–
4 Jebres	60,00	38,41
5 Banjarsari	291,59	186,68
<b>Jumlah/Total</b>	<b>573,81</b>	<b>367,36</b>

Sumber/Source: Dinas Ketahanan Pangan dan Pertanian Kota Surakarta/ Department of Food Security and Agriculture of Surakarta Municipality

# 6

## Industri, Pertambangan, dan Energi *Industry, Mining, and Energy*

Jumlah Daya Terpasang Listrik PT. PLN (Persero)  
*Installed Electricity Power PT. PLN (Persero)*

**366.274**<sup>KW</sup>



<https://surakarta.bps.go.id>



**PENJELASAN TEKNIS**

1. Pengumpulan data industri besar dan sedang dilakukan melalui Survei Industri Besar dan Sedang yang dilaksanakan setiap tahun secara lengkap (sensus) sejak tahun 1975. Survei Industri Besar dan Sedang mencakup semua perusahaan industri yang mempunyai tenaga kerja 20 orang atau lebih dengan menggunakan kuesioner IIA.
2. Klasifikasi industri yang digunakan dalam survei ini berdasar kepada Klasifikasi Baku Lapangan Usaha Indonesia (KBLI). KBLI adalah klasifikasi lapangan usaha yang berdasar kepada International Standard Industrial Classification of All Economic Activities (ISIC) revisi 4 yang telah disesuaikan dengan kondisi Indonesia.
3. **Industri manufaktur** adalah suatu kegiatan ekonomi yang melakukan kegiatan mengubah suatu barang dasar secara mekanis, kimia, atau dengan tangan sehingga menjadi barang jadi/setengah jadi, dan atau barang yang kurang nilainya menjadi barang yang lebih tinggi nilainya, dan sifatnya lebih dekat kepada pemakai akhir. Termasuk dalam kegiatan ini adalah jasa industri dan pekerjaan perakitan.

**TECHNICAL NOTES**

1. *Data collection of large and medium scale manufacturing is conducted through The Large and Medium Manufacturing Establishment Survey that has been done annually for all industries (census) since 1975. Large and Medium Manufacturing Establishment Survey covers all manufactures/industries with 20 workers or more by questionnaire IIA.*
2. *The industrial classification adopted in this survey refers to the Indonesia Standard Industrial Classification (ISIC). ISIC is classification of economic activities based on the International Standard Industrial Classification of All Economic Activities (ISIC rev 4) that has been modified according to the local condition in Indonesia.*
3. **Manufacturing industry** is defined as an economic activity processing basic goods mechanically, chemicals or manually into final or intermediate goods. It is also defined as processing of lower value goods into higher value goods as final or intermediate products. The activities also include services for manufacturing and assembling.

4. **Perusahaan atau usaha industri** adalah suatu unit (kesatuan) usaha yang melakukan kegiatan ekonomi, bertujuan menghasilkan barang atau jasa, terletak pada suatu bangunan atau lokasi tertentu, dan mempunyai catatan administrasi tersendiri mengenai produksi dan struktur biaya serta ada seorang atau lebih yang bertanggung jawab atas usaha tersebut.
5. Industri manufaktur dikelompokkan ke dalam 4 golongan berdasarkan banyaknya pekerja, yaitu: industri besar (100 orang pekerja atau lebih), industri sedang/menengah (20–99 orang pekerja), industri kecil (5–19 orang pekerja), dan industri mikro (1–4 orang pekerja).
6. **Pelanggan** adalah individu atau kelompok, baik rumah tangga, perusahaan atau institusi nonprofit yang membeli air bersih dari perusahaan air bersih.
7. **Air disalurkan** adalah volume air bersih dari perusahaan air bersih
4. **A manufacturing establishment** is defined as a production unit engaged in economic activity, producing goods or services, located in a building or in a certain location, keeping a business record concerning the production and cost structure, and having a person or more that are responsible to those activities.
5. *Manufacturing industries are categorized into four groups, based on the number of employees: large scale manufacturing (100 employees or more), medium scale manufacturing (20–99 employees), small scale manufacturing (5–19 employees), and micro industry (1–4 employees).*
6. **Customers** are individuals or groups, whether household, company or nonprofit institutions that buy water supply from water supply establishment.
7. **Distributed water** is the volume of water supply from watersupply establishment.



**Tabel**  
**Table** 6.1**Daya Terpasang, Produksi, dan Distribusi Listrik PT. PLN (Persero) pada Cabang/Ranting PLN Menurut Kecamatan di Kota Surakarta, 2022**  
***Installed Electricity Power, Production, and Distribution of PT. PLN (Persero) at PLN Branch by Subdistrict in Surakarta Municipality, 2022***

Kecamatan Subdistrict	Daya Terpasang Installed Electricity Power (KW)	Produksi Listrik Electricity Production (KWh)	Listrik Terjual Electricity Sold (KWh)	Dipakai Sendiri Own Used (KWh)	Susut/ Hilang Shrinkage/ Lost (KWh)
(1)	(2)	(3)	(4)	(5)	(6)
1. Laweyan	70 899	–	154 380 650	–	1 602 922
2. Serengan	24 120	–	52 521 996	–	545 332
3. Pasar Kliwon	35 326	–	76 921 950	–	798 675
4. Jebres	91 591	–	199 438 108	–	2 070 750
5. Banjarsari	144 339	–	314 295 386	–	3 263 305
<b>Kota Surakarta</b>	<b>366 274</b>	<b>–</b>	<b>797 558 090</b>	<b>–</b>	<b>8 280 984</b>

Catatan/Note: <sup>1)</sup> Data diambil dari ULP Surakarta Kota dan ULP Manahan

Sumber/Source: PT PLN (Persero) UP3 Surakarta/National Electricity Company of Surakarta Municipality

**Tabel**  
**Table 6.2****Jumlah Pelanggan Listrik Menurut Kecamatan di Kota  
Surakarta, 2019-2022**  
**Number of Electricity Customers by Subdistrict in Surakarta  
Municipality, 2019-2022**

Kecamatan Subdistrict	2019	2020	2021	2022
(1)	(2)	(3)	(4)	(5)
1 Laweyan	34 135	35 448	36 681	38 010
2 Serengan	12 154	12 622	13 063	13 537
3 Pasar Kliwon	21 208	22 024	22 793	23 619
4 Jebres	39 328	40 840	42 263	43 794
5 Banjarsari	44 584	46 299	47 910	49 646
<b>Jumlah/Total</b>	<b>151 410</b>	<b>157 233</b>	<b>162 710</b>	<b>168 606</b>

Catatan/Note: \*) Data diambil dari ULP Surakarta Kota dan ULP Manahan

Sumber/Source: PT PLN (Persero) UP3 Surakarta/National Electricity Company of Surakarta Municipality

**Tabel**  
**Table** 6.3**Jumlah Pelanggan dan Air yang Disalurkan Menurut  
Kecamatan di Kota Surakarta, 2022**  
**Number of Customers and Distributed Water by Subdistrict  
in Surakarta Municipality, 2022**

<b>Kecamatan Subdistrict</b>	<b>Pelanggan Number of Customers</b>	<b>Air Disalurkan Distributed Water (m<sup>3</sup>)</b>	<b>Nilai Value (Rp)</b>
(1)	(2)	(3)	(4)
1 Laweyan	14 098	3 290 677	15 363 662 389
2 Serengan	5 381	1 413 031	8 437 844 539
3 Pasar Kliwon	18 145	4 358 669	18 997 537 199
4 Jebres	8 679	2 261 866	10 035 548 667
5 Banjarsari	3 875	885 296	5 014 748 311
6 Luar Surakarta	7 462	1 744 918	8 190 950 427
<b>Jumlah/Total</b>	<b>57 640</b>	<b>13 954 457</b>	<b>66 040 291 532</b>

Sumber/Source: PDAM Kota Surakarta/ Municipal Waterworks of Surakarta Municipality

**Tabel**  
**Table 6.4****Jumlah Pelanggan dan Pemakaian Listrik di Kota  
Surakarta, 2021-2022**  
**Number of Customers and Use of Electricity in Surakarta,  
2021-2022**

Kategori Pelanggan Customers	Desember 2021 December 2021	Desember 2022 December 2022
(1)	(2)	(3)
<b>A. Banyaknya Pelanggan</b>		
1. Sosial	4 466	4 618
2. Rumah Tangga	213 731	221 852
3. Bisnis	21 531	22 002
4. Industri	388	380
5. Pemerintah	1 835	1 900
<b>Jumlah</b>	<b>241 951</b>	<b>250 752</b>
<b>B. Pemakaian Listrik (Kwh)</b>		
1. Sosial	94 080 378	111 258 807
2. Rumah Tangga	397 891 490	402 620 698
3. Bisnis	237 524 072	272 078 428
4. Industri	227 969 366	232 749 332
5. Pemerintah	49 977 608	52 924 528
<b>Jumlah</b>	<b>1 007 442 914</b>	<b>1 071 631 793</b>

Catatan/Note: <sup>1)</sup> Data termasuk wilayah Boyolali, Karanganyar, Sukoharjo<sup>2)</sup> Data diambil dari ULP Surakarta Kota dan ULP Manahan

Sumber/Source: PT PLN (Persero) UP3 Surakarta/National Electricity Company of Surakarta Municipality

**Tabel**  
**Table** 6.5**Jumlah Pelanggan dan Pemakaian Listrik Menurut Jenis Tarif di Kota Surakarta, 2022**  
**Number of Customers and Electricity Usage by Type of Tariff in Surakarta, 2022**

Jenis Tarif Type of Tariff	Pelanggan Customer	Pemakaian (Kwh) Usage	Nilai Penjualan (Juta Rp) Sales (Millions Rp)
(1)	(2)	(3)	(4)
S1	–	–	–
S2	4 580	56 483 270	49 300
S3	38	54 775 537	50 190
<b>Jumlah/Total S</b>	<b>4 618</b>	<b>111 258 807</b>	<b>99 490</b>
R1	209 421	325 699 283	382 558
R2	10 666	53 737 024	84 399
R3	1 765	23 184 391	36 153
<b>Total/Total R</b>	<b>221 852</b>	<b>402 620 698</b>	<b>503 110</b>
B1	17 735	46 282 280	47 706
B2	4 197	119 863 682	173 167
B3	70	105 932 466	120 036
<b>Total/Total B</b>	<b>22 002</b>	<b>272 078 428</b>	<b>340 909</b>

Lanjutan Tabel/*Continued Table 6.5*

Jenis Tarif <i>Type of Tariff</i>	Pelanggan <i>Customer</i>	Pemakaian (Kwh) <i>Usage</i>	Nilai Penjualan (Juta Rp) <i>Sales (Millions Rp)</i>
(1)	(2)	(3)	(4)
I1	65	646 121	695
I2	252	39 649 024	41 888
I3	63	192 454 187	216 002
<b>Total/Total I</b>	<b>380</b>	<b>232 749 332</b>	<b>258 585</b>
P1	875	12 926 746	19 685
P2	14	6 419 429	8 666
P3	1 011	33 578 353	52 772
<b>Total/Total P</b>	<b>1 900</b>	<b>52 924 528</b>	<b>81 123</b>
<b>Jumlah/Total</b>	<b>250 752</b>	<b>1 071 631 793</b>	<b>1 283 218</b>

Catatan/Note: \*) Data termasuk wilayah Boyolali, Karanganyar, Sukoharjo

\*) Data diambil dari ULP Surakarta Kota dan ULP Manahan

Sumber/Source: PT PLN (Persero) UP3 Surakarta/*National Electricity Company of Surakarta Municipality*

**Tabel**  
**Table** 6.6**Jumlah Pelanggan Air Minum (PDAM) Menurut Kategori Pelanggan di Kota Surakarta, 2022**  
**Number of PDAM Customer by Categories in Surakarta, 2022**

<b>Kategori</b> <b>Category</b>	<b>Pelanggan</b> <b>Customer</b>	<b>Volume (m<sup>3</sup>)</b> <b>Volume</b>	<b>Nilai (Rp)</b> <b>Value</b>
(1)	(2)	(3)	(4)
N1- Niaga 1	4 555	1 041 251	8 204 080 300
N2 - Niaga 2	316	180 154	2 035 084 200
P1 - Sekolahan	347	124 780	628 759 750
P2 - Pemerintahan	325	224 129	1 687 131 732
R1 - Rumah Tangga 1	104	22 971	67 684 900
R2 - Rumah Tangga 2	10 143	2 429 319	8 487 775 700
R3 - Rumah Tangga 3	29 607	6 602 881	29 624 330 200
R4 - Rumah Tangga 4	11 264	2 697 375	14 225 551 050
S1A - Sosial Umum A	391	358 464	434 297 050
S1B - Sosial Umum B	24	6 509	17 858 550
S2 - Sosial Khusus	564	266 624	627 738 100
<b>Jumlah/Total</b>	<b>57 640</b>	<b>13 954 457</b>	<b>66 040 291 532</b>

Sumber/Source: PDAM Kota Surakarta/ Municipal Waterworks of Surakarta Municipality

**Tabel**  
**Table 6.7****Jumlah Air Minum yang Disalurkan Setiap Bulan di Kota  
Surakarta, 2018-2022**  
**Number of Drink Water Montly in Surakarta, 2018-2022**

<b>Bulan Month</b>	<b>2018</b>	<b>2019</b>	<b>2020</b>	<b>2021</b>	<b>2022</b>
(1)	(2)	(3)	(4)	(5)	(6)
Januari/January	1 119 279	1 262 982	1 279 825	1 254 987	1 218 348
Februari/February	1 063 036	1 256 671	1 239 463	1 225 813	1 150 908
Maret/March	979 635	1 164 819	1 197 598	1 179 500	1 090 557
April/April	1 073 671	1 221 062	1 238 021	1 203 248	1 188 252
Mei/May	1 053 793	1 228 415	1 217 976	1 209 039	1 223 465
Juni/June	1 089 654	1 264 102	1 420 123	1 196 007	1 106 062
Juli/July	1 069 170	1 282 642	1 218 930	1 152 807	1 162 416
Agustus/August	1 054 534	1 218 384	1 305 067	1 206 834	1 161 910
September/September	1 120 864	1 303 756	1 242 198	1 195 142	1 194 667
Oktober/October	1 056 903	1 231 399	1 244 824	1 177 936	1 141 749
November/November	1 323 207	1 161 284	1 264 317	1 221 804	1 147 106
Desember/December	1 098 551	1 254 656	1 255 370	1 155 404	1 169 017
<b>Jumlah/Total</b>	<b>13 102 297</b>	<b>14 850 172</b>	<b>15 123 712</b>	<b>14 378 521</b>	<b>13 954 457</b>

Sumber/Source: PDAM Kota Surakarta/ Municipal Waterworks of Surakarta Municipality



**Tabel**  
**Table 6.8****Penerimaan Rekening Air Limbah PDAM di Kota  
Surakarta, 2019-2022**  
**Acceptance of Cash in Liquid Waste Account in PDAM  
Surakarta, 2019-2022**

<b>Bulan Month</b>	<b>2019</b>	<b>2020</b>	<b>2021</b>	<b>2022</b>
(1)	(2)	(3)	(4)	(5)
Januari/January	285 102 500	308 020 000	312 985 000	333 617 500
Februari/February	296 757 500	307 902 500	307 025 000	333 662 500
Maret/March	297 817 500	308 985 000	307 107 500	333 732 500
April/April	297 875 000	309 462 500	307 330 000	358 942 500
Mei/May	298 190 000	309 492 500	307 260 000	359 090 000
Juni/June	298 327 500	308 870 000	307 427 500	359 272 500
Juli/July	298 385 000	307 947 500	307 430 000	359 337 500
Agustus/August	306 745 000	307 235 000	307 690 000	366 937 500
September/September	307 657 500	310 660 000	308 162 500	367 187 500
Oktober/October	307 950 000	309 757 500	308 445 000	366 920 000
November/November	305 802 500	309 025 000	308 660 000	366 397 500
Desember/December	306 013 000	313 145 000	309 550 000	366 937 500
<b>Jumlah/Total</b>	<b>3 606 623 000</b>	<b>3 710 502 500</b>	<b>3 699 072 500</b>	<b>4 272 035 000</b>

Sumber/Source: PDAM Kota Surakarta/ Municipal Waterworks of Surakarta Municipality

**Tabel**  
**Table** 6.9**Jumlah Kelompok Usaha dan Jumlah Unit Usaha di Kota  
Surakarta, 2022**  
**Number of Central Industry and Establishment in Surakarta  
Municipality, 2022**

Cabang Industri/ Bidang Usaha	Jumlah Kelompok (Sentra)	Jumlah Unit Usaha
(1)	(2)	(3)
<b>A. Industri Hasil Pertanian dan Kehutanan</b>		
1. Tahu dan Tempe	3	106
2. Mebel + Bubut Kayu	1	54
3. Sangkar burung	6	153
<b>Jumlah A</b>	<b>10</b>	<b>313</b>
<b>B. Industri Logam Mesin Kimia/Aneka</b>		
1. Batik	2	105
2. Kain perca	1	67
3. Cinderamata	1	44
4. Sepatu	–	–
5. Shuttlecocks	1	20
6. Letter	1	55
7. Dandang/Kompom	1	20
8. Oleh-Oleh Khas Solo	1	13
<b>Jumlah B</b>	<b>8</b>	<b>304</b>
<b>Jumlah</b>	<b>18</b>	<b>617</b>

Sumber/Source: Dinas Koperasi Usaha Kecil dan Menengah dan Perindustrian Kota Surakarta/ *Cooperatives, Small and Medium Enterprises Services and Industry of Surakarta Municipality*

# 7

## Pariwisata *Tourism*

Jumlah Hotel di Kota Surakarta  
*Number of Hotels in Surakarta Municipality*

**159** Hotel  
Hotels

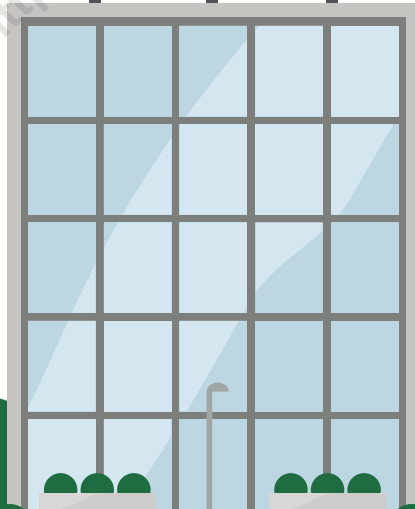
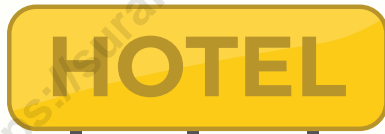



## PENJELASAN TEKNIS

1. **Wisatawan mancanegara (wis-man)** ialah setiap pengunjung yang mengunjungi suatu negara di luar tempat tinggalnya, didorong oleh satu atau beberapa keperluan tanpa bermaksud memperoleh penghasilan di tempat yang dikunjungi dan lamanya kunjungan tersebut tidak lebih dari satu tahun (12 bulan). Definisi ini mencakup 2 (dua) kategori wisatawan mancanegara, yaitu :
  - a. Wisatawan (turis) ialah setiap pengunjung seperti definisi di atas yang tinggal paling sedikit 24 jam, akan tetapi tidak lebih dari 1 (satu) tahun di tempat yang dikunjungi, dengan maksud antara lain: berlibur, rekreasi, olah raga, bisnis, menghadiri pertemuan, studi, dan kunjungan dengan alasan kesehatan.
  - b. Excursionist ialah setiap pengunjung seperti definisi di atas yang tinggal kurang dari 24 jam di tempat yang dikunjungi (termasuk "Cruise passengers"). *Cruise Passengers* ialah setiap pengunjung yang tiba di suatu negara di mana mereka tidak menginap di akomodasi yang tersedia di negara tersebut, misalnya dengan kapal laut.

## TECHNICAL NOTES

1. **An International Visitor** is any person visiting a country other than his usual place of residence for any reason other than for earning income in the country visited, and the length of stay is no more than one year (12 months). This definition covers two categories of foreign visitors, namely :
  - a. "Tourist" is any visitor staying for at least 24 hours, but no more than one year, in the country visited, with the intention of visiting, and for any of these purposes: Pleasure, recreation and sports, Business, visiting friends and relatives, missions, attending meetings, conferences, visit for health reasons and study.
  - b. "Excursionist" is any visitor staying less than 24 hours in the country visited including, "Cruise Passengers"; i.e. visitors arriving in a country without staying in any accommodation available in the visited country.

2. **Rata-rata lama tinggal** adalah rata-rata waktu tinggal wisatawan mancanegara di Indonesia untuk satu kali kunjungan.
  3. **Usaha penyediaan akomodasi** adalah usaha yang menyediakan pelayanan penginapan yang dapat dilengkapi dengan pelayanan pariwisata lainnya. Usaha penyediaan akomodasi dapat berupa hotel, vila, pondok wisata, bumi perkemahan, persinggahan karavan, dan akomodasi lainnya yang digunakan untuk tujuan pariwisata.
  4. **Hotel** adalah penyediaan akomodasi secara harian berupa kamar-kamar di dalam satu bangunan yang dapat dilengkapi dengan jasa pelayanan makan dan minum, kegiatan hiburan dan atau fasilitas lainnya. Hotel terdiri dari hotel berbintang dan hotel non bintang.
  5. **Hotel bintang** adalah usaha penyediaan jasa pelayanan penginapan, makan minum serta jasa lainnya bagi umum dengan menggunakan sebagian atau seluruh bangunan. Usaha ini dikelola secara komersial serta memenuhi ketentuan persyaratan sebagai hotel bintang (termasuk berlian) yang ditetapkan dalam surat keputusan instansi yang membinanya. Misalnya hotel bintang lima, hotel bintang
2. **Average length of stay** is the average stay duration of foreign visitor in Indonesia for one trip.
  3. **The business of providing accommodation** is a business that provides specialty services that can be equipped with other tourism services. It includes hotel, villa, cottage, camping, caravan stop, and other accommodation that are used for tourism purposes.
  4. **Hotel** is a daily supply of accommodation rooms within a building which can be equipped with eating and drinking services, entertainment activities and/or other facilities. Hotel consists of a classified hotel and a non classified hotel.
  5. **A star hotel** is the business of providing an accommodation, eating and drinking as well as other services for the public by using a building or a part of a building. It is managed commercially and meets specified requirements as a star hotel (including diamonds) set forth in the decree of fostering agency. For example, five star hotel, four star hotel, and so on.

empat dan seterusnya.

- 6. Tingkat penghunian kamar hotel** adalah persentase banyaknya malam kamar yang dihuni terhadap banyaknya malam kamar yang tersedia.
- 6. Room occupancy rate** is the number of room nights occupied divided by the number of room nights available, multiplied by 100 percent.
- 7. Rata-rata lamanya tamu menginap** adalah banyaknya malam tempat tidur yang terpakai (malam tamu) dengan banyaknya tamu yang menginap di hotel atau akomodasi lainnya.
- 7. Average length of stay** is the number of bed nights used (guest night) divided by the number of guests coming to spend the night at the accommodation.

<https://surakartakota.bps.go.id>

**Tabel**  
**Table** 7.1**Jumlah Rumah Makan/Restoran Menurut Kecamatan di Kota Surakarta, 2019–2022**  
**Number of Restaurants by Subdistrict in Surakarta Municipality, 2019–2022**

<b>Kecamatan Subdistrict</b>	<b>2019</b>	<b>2020</b>	<b>2021</b>	<b>2022</b>
(1)	(2)	(3)	(4)	(5)
1. Laweyan	184	162	175	264
2. Serengan	141	169	126	178
3. Pasar Kliwon	34	62	65	113
4. Jebres	60	91	95	198
5. Banjarsari	274	243	255	395
<b>Kota Surakarta</b>	<b>693</b>	<b>727</b>	<b>716</b>	<b>716</b>

Catatan/Note: Meliputi restoran, rumah makan, warung makan, dan kafe/ Includes restaurants, diners, food stalls and cafes

Sumber/Source: Dinas Kebudayaan dan Pariwisata Kota Surakarta/Department of Culture and Tourism of Surakarta Municipality



**Tabel**  
**Table** 7.2**Kunjungan Wisatawan ke Kota Surakarta Menurut Obyek  
Kunjungan dan Bulan, 2022**  
*Tourist Visits to Surakarta Municipality by Tourism Site and  
Months, 2022*

Bulan Months	Obyek Kunjungan/Tourism Site			
	Hotel/Hotel		Daya Tarik Wisata Tourist attraction	
	Wisman Foreign	Wisnus Domestic	Wisman Foreign	Wisnus Domestic
	(1)	(2)	(3)	(4)
Januari/January	111	131 111	20	88 773
Februari/February	109	116 200	15	60 237
Maret/March	188	126 427	83	67 433
April/April	180	92 384	45	29 935
Mei/May	279	134 318	125	213 625
Juni/June	471	122 154	164	177 087
Juli/July	1 193	132 325	332	145 952
Agustus/August	952	115 455	662	113 161
September/September	828	114 214	532	27 043
Oktober/October	749	133 182	571	133 182
November/November	597	122 809	280	26 569
Desember/December	520	166 646	342	36 009
<b>Jumlah/Total</b>	<b>6 177</b>	<b>1 507 225</b>	<b>3 171</b>	<b>1 119 006</b>

Sumber/Source: Dinas Kebudayaan dan Pariwisata Kota Surakarta/Department of Culture and Tourism of Surakarta Municipality

**Tabel**  
**Table** 7.3**Jumlah Pengunjung Daya Tarik Wisata di Kota Surakarta, 2022****Number of Tourist Attraction Guest in Surakarta Municipality, 2022**

<b>Daya Tarik Wisata</b> <b>Tourist Attraction</b>	<b>Wisman</b> <b>Foreign</b>	<b>Wisnus</b> <b>Domestic</b>
(1)	(2)	(3)
<b>Obyek Wisata</b>		
1. Kampung Situs Budaya Baluwarti	–	290
2. Kethoprak Balekambang	–	13 598
3. Kraton Kasunanan	–	–
4. Mangkunegaran	1 999	40 168
5. Museum Radya Pustaka	262	18 979
6. Taman Balekambang	–	451 702
7. W.O Sriwedari	–	20 799
8. THR. Sriwedari	–	–
9. Museum Batik Danarhadi	762	9 948
10. Taman Satwataru	–	357 123
11. Museum Keris	126	11 923
12. Museum Lokananta	15	753
<b>Event</b>		
13. Bakdan Neng Solo	–	3 000
14. Haul Habib Ali	–	800 000 000
<b>Kota Surakarta</b>	<b>3 164</b>	<b>800 928 283</b>

Sumber/Source: Dinas Kebudayaan dan Pariwisata Kota Surakarta/Department of Culture and Tourism of Surakarta Municipality

**Tabel**  
**Table 7.4**

**Jumlah Hotel dan Kamar Menurut Klasifikasi di Kota  
Surakarta Tahun 2021-2022**  
*Number of Hotels and Rooms According to Classifications in  
Surakarta Municipality, 2021-2022*

Klasifikasi Classifications	Hotel/Hotel		Kamar/Room	
	2021	2022	2021	2022
(1)	(2)	(3)	(4)	(5)
1. Hotel Bintang Lima	3	3	224	542
2. Hotel Bintang Empat	11	11	1 743	1 649
3. Hotel Bintang Tiga	17	17	1 378	1 423
4. Hotel Bintang Dua	21	21	1 513	1 631
5. Hotel Bintang Satu	7	6	543	192
6. Hotel Non Bintang	105	101	2 204	2 268
<b>Jumlah/Total</b>	<b>164</b>	<b>159</b>	<b>7 605</b>	<b>7 705</b>

Sumber/Source: BPS Kota Surakarta/BPS-Statistics of Surakarta Municipality

**Tabel**  
**Table 7.5****Tingkat Penghunian Kamar (TPK) Hotel Menurut Kelas Hotel di Kota Surakarta (persen), 2022**  
**Room Occupancy Rate of Hotels by Class Hotel In Surakarta Municipality (percent), 2022**

Bulan Month	Bintang 1 1 Star	Bintang 2 1 Star	Bintang 3 1 Star	Bintang 4+ 4+ Star	Non Bintang Non Star	Rata-rata Average
(1)	(2)	(3)	(4)	(5)	(6)	(7)
Januari/January	38,92	39,14	36,92	52,33	22,96	34,87
Februari/February	33,81	42,64	32,28	47,99	22,57	38,10
Maret/March	35,47	44,05	38,22	59,00	26,80	44,39
April/April	28,22	30,70	27,94	42,90	22,26	32,56
Mei/May	45,01	54,16	45,87	71,92	32,00	54,04
Juni/June	35,08	51,50	38,51	63,87	28,69	48,26
Juli/July	41,82	51,96	44,46	67,14	28,84	49,41
Agustus/August	40,30	46,76	36,67	61,99	29,50	42,18
September/September	33,30	46,75	39,05	65,80	28,88	45,97
Oktober/October	35,96	46,03	45,35	61,62	28,73	45,72
November/November	42,33	59,47	50,06	75,83	32,75	55,10
Desember/December	44,48	63,44	52,50	80,42	33,68	58,19
<b>Rata-rata/Average</b>	<b>38,08</b>	<b>48,17</b>	<b>40,77</b>	<b>62,68</b>	<b>27,87</b>	<b>45,58</b>

Sumber/Source: BPS Kota Surakarta/BPS-Statistics of Surakarta Municipality

**Tabel**  
**Table** 7.6**Tingkat Penghunian Tempat Tidur (TPTT) Hotel Menurut Kelas Hotel di Kota Surakarta (persen), 2022**  
**Bed Occupancy Rate of Hotels by Class Hotel in Surakarta Municipality (percent), 2022**

Bulan Month	Bintang 1 1 Star	Bintang 2 1 Star	Bintang 3 1 Star	Bintang 4+ 4+ Star	Non Bintang Non Star	Rata-rata Average
(1)	(2)	(3)	(4)	(5)	(6)	(7)
Januari/January	42,57	38,17	32,77	46,10	22,74	32,65
Februari/February	36,47	41,77	29,22	42,24	21,93	35,23
Maret/March	36,32	43,31	33,39	52,85	26,13	40,88
April/April	28,75	29,93	24,37	38,37	21,18	29,80
Mei/May	46,74	54,55	40,77	63,58	31,31	50,02
Juni/June	38,66	49,24	33,53	53,18	26,82	42,92
Juli/July	46,08	52,97	40,36	58,12	26,40	45,59
Agustus/August	44,41	47,04	33,17	54,40	27,35	39,77
September/September	36,48	46,55	35,49	59,37	27,07	42,95
Oktober/October	39,63	46,52	41,13	59,95	26,72	44,11
November/November	46,61	59,30	44,62	72,01	30,91	52,91
Desember/December	49,02	62,85	46,77	76,10	31,32	55,11
<b>Rata-rata/Average</b>	<b>41,18</b>	<b>47,80</b>	<b>36,42</b>	<b>56,62</b>	<b>26,45</b>	<b>42,59</b>

Sumber/Source: BPS Kota Surakarta/BPS-Statistics of Surakarta Municipality

**Tabel**  
**Table 7.7****Tingkat Penghunian Ganda Kamar (TPGK) Hotel Menurut Kelas Hotel di Kota Surakarta (orang), 2022**  
**Double Room Occupancy Rate of Hotels by Class Hotel in Surakarta Municipality (person), 2022**

Bulan Month	Bintang 1 1 Star	Bintang 2 1 Star	Bintang 3 1 Star	Bintang 4+ 4+ Star	Non Bintang Non Star	Rata-rata Average
(1)	(2)	(3)	(4)	(5)	(6)	(7)
Januari/January	2,01	1,94	1,83	1,66	1,98	1,85
Februari/February	2,08	1,95	1,79	1,68	1,94	1,81
Maret/March	1,97	1,95	1,74	1,70	1,95	1,80
April/April	1,96	1,95	1,73	1,70	1,92	1,80
Mei/May	2,00	1,97	1,75	1,68	1,94	1,80
Juni/June	2,00	1,96	1,74	1,67	1,88	1,78
Juli/July	2,00	1,99	1,78	1,73	1,84	1,83
Agustus/August	2,00	1,96	1,77	1,75	1,87	1,86
September/September	2,00	1,98	1,81	1,81	1,88	1,86
Oktober/October	2,00	1,97	1,80	1,94	1,86	1,91
November/November	2,00	1,98	1,80	1,90	1,89	1,90
Desember/December	2,00	1,97	1,80	1,89	1,88	1,90
<b>Rata-rata/Average</b>	<b>2,00</b>	<b>1,97</b>	<b>1,78</b>	<b>1,77</b>	<b>1,90</b>	<b>1,85</b>

Sumber/Source: BPS Kota Surakarta/BPS-Statistics of Surakarta Municipality

**Tabel**  
**Table** 7.8

**Rata-rata Lamanya Tamu Hotel Menginap Berdasarkan Kelas Hotel di Kota Surakarta (hari), 2022**  
**Average Length of Hotel Guests Staying by Hotel Class in Surakarta Municipality (days), 2022**

Bulan Month	Bintang 1 1 Star	Bintang 2 1 Star	Bintang 3 1 Star	Bintang 4+ 4+ Star	Non Bintang Non Star	Rata-rata Average
(1)	(2)	(3)	(4)	(5)	(6)	(7)
Januari/January	1,07	1,23	1,26	1,41	1,30	1,30
Februari/February	1,41	1,24	1,34	1,48	1,04	1,31
Maret/March	1,20	1,17	1,28	1,47	1,08	1,28
April/April	1,12	1,19	1,38	1,39	1,10	1,28
Mei/May	1,17	1,12	1,31	1,42	1,12	1,26
Juni/June	1,11	1,18	1,24	1,36	1,09	1,25
Juli/July	1,14	1,12	1,33	1,49	1,03	1,26
Agustus/August	1,08	1,18	1,39	1,62	1,05	1,26
September/September	1,15	1,24	1,33	1,54	1,05	1,32
Oktober/October	1,23	1,19	1,38	1,41	1,08	1,28
November/November	1,19	1,27	1,41	1,70	1,12	1,41
Desember/December	1,21	1,24	1,34	1,51	1,10	1,33
<b>Rata-rata/Average</b>	<b>1,15</b>	<b>1,19</b>	<b>1,33</b>	<b>1,49</b>	<b>1,11</b>	<b>1,30</b>

Sumber/Source: BPS Kota Surakarta/BPS-Statistics of Surakarta Municipality





# 8

## Transportasi dan Komunikasi *Transportation and Communication*

Jumlah Pesawat yang Berangkat  
dari Bandara Adi Sumarmo

*Number of Airplanes Departing from Adi Sumarmo Airport*

**3.259** Tujuan Domestik  
*Domestic Destinations*

**108** Tujuan International  
*International Destinations*





**PENJELASAN TEKNIS**

1. **Kendaraan bermotor** adalah setiap kendaraan yang digerakkan oleh peralatan teknik yang ada pada kendaraan tersebut, biasanya digunakan untuk angkutan orang atau barang di atas jalan raya selain kendaraan yang berjalan di atas rel. Kendaraan bermotor yang dicatat adalah semua jenis kendaraan kecuali kendaraan bermotor TNI/Polri dan Korps Diplomatik.
2. **Mobil penumpang** adalah setiap kendaraan bermotor yang dilengkapi dengan tempat duduk untuk sebanyak-banyaknya delapan orang, tidak termasuk tempat duduk untuk pengemudi, baik dilengkapi atau tidak dilengkapi bagasi.
3. **Mobil bis** adalah setiap kendaraan bermotor yang dilengkapi dengan tempat duduk untuk lebih dari delapan orang, tidak termasuk tempat duduk untuk pengemudi, baik dilengkapi atau tidak dilengkapi bagasi.
4. **Mobil barang** adalah setiap kendaraan bermotor yang digunakan untuk angkutan barang, selain mobil penumpang, mobil bis dan kendaraan bermotor roda dua.

**TECHNICAL NOTES**

1. **Motor vehicles** are any kind of vehicles motorized by machine set up in those vehicles, they are usually used for transporting peoples or goods on roads except vehicles moving along a railway line. The data cover all kinds of motor vehicles except those belong to Indonesia Army Force Indonesian State Police and Diplomatic Corps.
2. **Passenger cars** are any motor vehicles with no more than eight seats, excluding seat for driver, it can be with or without hoot.
3. **Buses** are large passenger cars having seats for more than eight passengers, excluding seat for driver, it can be with or without hoot.
4. **Trucks** are any motor vehicles used to transport goods excluding passenger cars, buses, and motorcycles.

5. **Kereta api** adalah kendaraan dengan tenaga gerak (listrik, diesel atau tenaga uap) yang berjalan sendiri maupun dirangkaikan dengan kendaraan lain, yang akan atau sedang bergerak di atas rel, terdiri dari kereta penumpang dan kereta barang.
  6. **Kantor Pos** adalah tempat pemberi pelayanan komunikasi tertulis dan atau surat elektronik, layanan paket, layanan logistik, layanan transaksi keuangan, dan layanan keagenan pos untuk kepentingan umum. Rumah pos berfungsi sama seperti kantor pos dan kantor pos pembantu, bedanya rumah pos biasanya terletak di daerah terpencil.
  7. **Telekomunikasi** adalah setiap pemancaran, pengiriman, dan atau penerimaan dari setiap informasi dalam bentuk tandatanda, isyarat, tulisan, gambar, suara dan bunyi melalui sistem kawat, optik, radio, atau sistem elektromagnetik lainnya.
5. **Train** is a coach or a number of coaches joined together, moving along a railwayline. It can be passenger train or freight train.
  6. **Post Office** is a service provider facility of written communication and or electronic mail, parcel service, logistics services, financial transaction services, and postal services to the public. Postal house has the same function as the post office and subsidiary of post office, the difference is that postal house is usually located in remote areas.
  7. **Telecommunication** includes every transmitting, delivering, and or receiving from every information of marking, signal, article, picture, sound and voice through strand of wire system, optic, radio, or other electromagnetic system

## 8.1 TRANSPORTASI TRANSPORTATION

**Tabel** 8.1.1 **Panjang Jalan Menurut Tingkat Kewenangan Pemerintahan di Kota Surakarta (km), 2021–2022**  
**Table** 8.1.1 **Length of Roads by Level of Government Authority in Surakarta Municipality (km), 2021–2022**

Kecamatan Subdistrict	Akhir Tahun End of Year	Negara <sup>1</sup> State <sup>1</sup>	Provinsi <sup>2</sup> Province <sup>2</sup>	Kabupaten/ Kota <sup>3</sup> Regency/ Municipality <sup>3</sup>	Jumlah Total
(1)	(2)	(3)	(4)	(5)	(6)
1. Laweyan	2022	8,41	–	44,63	53,04
	2021	8,41	–	44,63	53,04
2. Serengan	2022	–	–	16,48	16,48
	2021	–	–	16,48	16,48
3. Pasar Kliwon	2022	–	–	25,61	25,61
	2021	–	–	25,61	25,61
4. Jebres	2022	8,11	–	42,77	50,88
	2021	8,11	–	42,77	50,88
5. Banjarsari	2022	5,31	9,44	84,92	99,67
	2021	5,31	9,44	84,92	99,67
<b>Kota Surakarta</b>	<b>2022</b>	<b>21,83</b>	<b>9,44</b>	<b>214,41</b>	<b>245,68</b>
	<b>2021</b>	<b>21,83</b>	<b>9,44</b>	<b>214,41</b>	<b>245,68</b>

Sumber/Source: <sup>1</sup> Kementerian Pekerjaan Umum dan Perumahan Rakyat Direktorat Jenderal Bina Marga Balai Besar Pelaksanaan Jalan Nasional Jawa Tengah - D.I Yogyakarta - Surakarta/ Minister For Public Works and Human Settlements Directorate General of Highways National Road Implementation Center

<sup>2</sup> Dinas PU Bina Marga dan Cipta Karya Balai Pelaksana Teknis Jalan Wilayah Surakarta/ Public Works Department of Highways, Surakarta Municipality Regional Road Technical Implementation Center

<sup>3</sup> Dinas Pekerjaan Umum dan Penataan Ruang Kota Surakarta/ Department of Public Works and Spatial Planning of Surakarta Municipality

**Tabel**  
**Table** 8.1.2**Panjang Jalan Menurut Jenis Permukaan Jalan di Kota  
Surakarta (km), 2021–2022**  
**Length of Roads by Type of Road Surface in Surakarta  
Municipality(km), 2021–2022**

Jenis Permukaan Jalan Type of Road Surface	Status Jalan/Road Status					
	Negara <sup>1</sup> State <sup>1</sup>		Provinsi <sup>2</sup> Province <sup>2</sup>		Kabupaten/ Kota <sup>3</sup> Regency/ Municipality <sup>3</sup>	
	2021	2022	2021	2022	2021	2022
	(1)	(2)	(3)	(4)	(5)	(6)
1. Aspal/Paved	20,41	20,41	9,44	9,44	214,41	214,41
2. Kerikil/Gravel	–	–	–	–	–	–
3. Tanah/Soil	–	–	–	–	–	–
4. Lainnya/Others	1,42	1,42	–	–	–	–
<b>Jumlah/Total</b>	<b>21,83</b>	<b>21,83</b>	<b>9,44</b>	<b>9,44</b>	<b>214,41</b>	<b>214,41</b>

Sumber/Source: <sup>1</sup> Kementerian Pekerjaan Umum dan Perumahan Rakyat Direktorat Jenderal Bina Marga Balai Besar Pelaksanaan Jalan Nasional Jawa Tengah - D.I Yogyakarta - Surakarta / Minister For Public Works and Human Settlements Directorate General of Highways National Road Implementation Center

<sup>2</sup> Dinas PU Bina Marga dan Cipta Karya Balai Pelaksana Teknis Jalan Wilayah Surakarta / Public Works Department of Highways, Surakarta Municipality Regional Road Technical Implementation Center

<sup>3</sup> Dinas Pekerjaan Umum dan Penataan Ruang Kota Surakarta/ Department of Public Works and Spatial Planning of Surakarta Municipality

**Tabel**  
**Table** 8.1.3

**Panjang Jalan Menurut Kondisi Jalan di Kota Surakarta  
(km), 2021–2022**  
***Length of Roads by Condition of Roads in Surakarta  
Municipality(km), 2021–2022***

Keadaan Jalan <i>Road Condition</i>	Status Jalan/ <i>Road Status</i>					
	Negara <sup>1</sup> <i>State<sup>1</sup></i>		Provinsi <sup>2</sup> <i>Province<sup>2</sup></i>		Kabupaten/ Kota <sup>3</sup> <i>Regency/ Municipality<sup>3</sup></i>	
	2021	2022	2021	2022	2021	2022
(1)	(2)	(3)	(4)	(5)	(6)	(7)
1. Baik/ <i>Good</i>	15,59	15,59	1,98	1,98	82,39	82,39
2. Sedang/ <i>Moderate</i>	6,14	6,14	7,46	7,46	107,66	107,66
3. Rusak/ <i>Damage</i>	0,10	0,10	–	–	23,315	23,315
4. Rusak Berat/ <i>Severely Damage</i>	0,00	0,00	–	–	1,05	1,05
<b>Jumlah/Total</b>	<b>21,83</b>	<b>21,83</b>	<b>9,44</b>	<b>9,44</b>	<b>214,41</b>	<b>214,41</b>

Sumber/Source: <sup>1</sup> Kementerian Pekerjaan Umum dan Perumahan Rakyat Direktorat Jenderal Bina Marga Balai Besar Pelaksanaan Jalan Nasional Jawa Tengah - D.I Yogyakarta - Surakarta / *Minister For Public Works and Human Settlements Directorate General of Highways National Road Implementation Center*

<sup>2</sup> Dinas PU Bina Marga dan Cipta Karya Balai Pelaksanaan Teknis Jalan Wilayah Surakarta / *Public Works Department of Highways, Surakarta Municipality Regional Road Technical Implementation Center*

<sup>3</sup> Dinas Pekerjaan Umum dan Penataan Ruang Kota Surakarta/ *Department of Public Works and Spatial Planning of Surakarta Municipality*

**Tabel**  
**Table** 8.1.4**Panjang Jalan Menurut Kelas Jalan di Kota Surakarta  
(km), 2021–2022**  
**Length of Roads by Class of Roads in Surakarta Municipality  
(km), 2021–2022**

Keadaan Jalan Road Condition	Status Jalan/Road Status					
	Negara <sup>1</sup> State <sup>1</sup>		Provinsi <sup>2</sup> Province <sup>2</sup>		Kabupaten/ Kota <sup>3</sup> Regency/ Municipality <sup>3</sup>	
	2021	2022	2021	2022	2021	2022
(1)	(2)	(3)	(4)	(5)	(6)	(7)
1. Kelas I	21,83	21,83	–	–	20,37	20,37
2. Kelas II	–	–	–	–	11,22	11,22
3. Kelas III	–	–	–	–	182,82	182,82
4. Kelas IIIA	–	–	–	–	–	–
5. Kelas IIIB	–	–	9,44	9,44	–	–
6. Kelas IIIC	–	–	–	–	–	–
7. Kelas Tidak Terinci	–	–	–	–	–	–
<b>Jumlah/Total</b>	<b>21,83</b>	<b>21,83</b>	<b>9,44</b>	<b>9,44</b>	<b>214,41</b>	<b>214,41</b>

Sumber/Source: <sup>1</sup> Kementerian Pekerjaan Umum dan Perumahan Rakyat Direktorat Jenderal Bina Marga Balai Besar Pelaksanaan Jalan Nasional Jawa Tengah - D.I Yogyakarta - Surakarta / *Minister For Public Works and Human Settlements Directorate General of Highways National Road Implementation Center*

<sup>2</sup> Dinas PU Bina Marga dan Cipta Karya Balai Pelaksana Teknis Jalan Wilayah Surakarta / *Public Works Department of Highways, Surakarta Municipality Regional Road Technical Implementation Center*

<sup>3</sup> Dinas Pekerjaan Umum dan Penataan Ruang Kota Surakarta / *Department of Public Works and Spatial Planning of Surakarta Municipality*



**Tabel**  
**Table 8.1.5****Jumlah Kendaraan Bermotor yang Telah Diregistrasi Menurut Jenis Kendaraan di Kota Surakarta, 2022**  
**Number of Vehicles Registered by Type of Vehicle in Surakarta Municipality, 2022**

Jenis Kendaraan <i>Vehicle</i>	Kepemilikan Kendaraan Bermotor/ <i>Vehicles Ownership</i>					Jumlah <i>Total</i>
	Bukan Umum/ Perorangan <i>Individual</i>	Umum/ Perusahaan General	Pemerintah <i>Government</i>	CC/CD	Badan Inter-nasional <i>international institutions</i>	
(1)	(2)	(3)	(4)	(5)	(6)	(7)
<b>I MOBIL PENUMPANG</b>						
1 Sedan	9 863	164	54	–	–	10 081
2 Station Wagon	1	–	–	–	–	1
3 Mini Bus	49 817	354	430	–	–	50 601
4 Jeep	5 803	–	32	–	–	5 835
5 Lain-lain	–	–	–	–	–	–
<b>Sub Jumlah</b>	<b>65 484</b>	<b>518</b>	<b>516</b>	<b>–</b>	<b>–</b>	<b>66 518</b>
<b>II MOBIL BUS</b>						
1 Bus	76	793	5	–	–	874
2 Micro Bus	620	367	70	–	–	1 057
3 Bus Gandeng	–	–	–	–	–	–
4 Lain-lain	–	–	–	–	–	–
<b>Sub Jumlah</b>	<b>696</b>	<b>1 160</b>	<b>75</b>	<b>–</b>	<b>–</b>	<b>1 931</b>

Lanjutan Tabel/Continued Table 8.1.5

Kepemilikan Kendaraan Bermotor/ Vehicles Ownership						
Jenis Kendaraan Vehicle	Bukan Umum/ Perorangan Individual	Umum/ Peru- sahaan General	Peme- rintah Government	CC/CD	Badan Inter- nasional inter- national institutions	Jumlah Total
(1)	(2)	(3)	(4)	(5)	(6)	(7)
<b>III MOBIL BARANG</b>						
1 Pickup	14 223	–	101	–	–	14 324
2 Diliver Van	67	1	3	–	–	71
3 Truck	154	19	2	–	–	175
4 Tangki	–	–	–	–	–	–
5 Double Cabin	239	–	17	–	–	256
6 Lain-lain	–	–	–	–	–	–
<b>Sub Jumlah</b>	<b>14 683</b>	<b>20</b>	<b>123</b>	<b>–</b>	<b>–</b>	<b>14 826</b>
<b>IV SEPEDA MOTOR</b>						
1 Solo	467 651	2	1 874	–	–	469 527
2 SPM Kereta Samping	1	–	3	–	–	4
3 Scooter	2 443	–	–	–	–	2 443
4 Trail	–	–	–	–	–	–
5 Lain-lain	–	–	–	–	–	–
<b>Sub Jumlah</b>	<b>470 095</b>	<b>2</b>	<b>1 877</b>	<b>–</b>	<b>–</b>	<b>471 974</b>

Lanjutan Tabel/*Continued Table* 8.1.5

Jenis Kendaraan <i>Vehicle</i>	Kepemilikan Kendaraan Bermotor/ <i>Vehicles Ownership</i>					Jumlah <i>Total</i>
	Bukan Umum/ Perorangan <i>Individual</i>	Umum/ Peru- sahaan General	Peme- rintah <i>Government</i>	CC / CD	Badan Inter- nasional <i>inter- national institutions</i>	
(1)	(2)	(3)	(4)	(5)	(6)	(7)
<b>V KENDARAAN KHUSUS</b>						
1 Mobil Pemadam Kebakaran	–	–	3	–	–	3
2 Mobil Ambulance	117	–	62	–	–	179
3 Mobil Jenazah	15	–	2	–	–	17
4 Fork Lift	–	–	–	–	–	–
5 Lain-lain	–	–	–	–	–	–
<b>Sub Jumlah</b>	<b>132</b>	<b>–</b>	<b>67</b>	<b>–</b>	<b>–</b>	<b>199</b>
<b>Kota Surakarta</b>	<b>551 090</b>	<b>1 700</b>	<b>2 658</b>	<b>–</b>	<b>–</b>	<b>555 448</b>

Sumber/*Source*: Unit Pengelolaan Pendapatan Daerah (UPPD) Kota Surakarta/ *Regional Revenue Management Unit of Surakarta Municipality*

**Tabel** 8.1.6 **Jumlah Kendaraan Bermotor Menurut Kecamatan dan Jenis Kendaraan (unit) di Kota Surakarta, 2020-2022**  
**Number of Vehicles by Subdistrict and Type in Surakarta Municipality (units), 2020-2022**

Kecamatan Subdistrict	Akhir Tahun End of Year	Mobil Penumpang Passenger Cars	Bus Buses	Truk Trucks	Sepeda Motor Motorcycles	Jumlah Total
(1)	(2)	(3)	(4)	(5)	(6)	(7)
1. Laweyan	2022	17 601	280	105 172	86 703	209 756
	2021	7 468	61	1 599	24 274	33 402
	2020	13 360	228	3 994	73 044	90 626
2. Serengan	2022	7 210	126	44 355	36 864	88 555
	2021	2 436	39	842	7 695	11 012
	2020	5 400	109	2 533	29 500	37 542
3. Pasar Kliwon	2022	7 756	112	59 864	51 795	119 527
	2021	2 548	43	778	10 225	13 594
	2020	5 605	87	2 582	39 215	47 489
4. Jebres	2022	15 693	357	112 785	96 434	225 269
	2021	5 595	144	1 990	21 175	28 904
	2020	11 246	254	5 685	76 024	93 209
5. Banjarsari	2022	24 808	1 134	167 507	140 958	334 407
	2021	10 288	526	2 599	37 515	50 928
	2020	18 659	934	6 963	115 457	142 013
<b>Kota Surakarta</b>	<b>2022</b>	<b>70 596</b>	<b>2 992</b>	<b>184 744</b>	<b>391 129</b>	<b>649 461</b>
	<b>2021</b>	<b>28 335</b>	<b>813</b>	<b>7 808</b>	<b>100 884</b>	<b>137 840</b>
	<b>2020</b>	<b>54 270</b>	<b>1 612</b>	<b>21 757</b>	<b>333 240</b>	<b>410 879</b>

Sumber/Source: Unit Pengelolaan Pendapatan Daerah (UPPD) Kota Surakarta/ Regional Revenue Management Unit of Surakarta Municipality

**Tabel**  
**Table** 8.1.7

**Jumlah Kendaraan Angkutan Umum Menurut Jenis  
Kendaraan yang Berdomisili di Kota Surakarta, 2018-  
2022**  
*Number of Public Transportation by Kind of Vehicle in  
Surakarta Municipality, 2018-2022*

Jenis Kendaraan Vehicle	2018	2019	2020	2021	2022
(1)	(2)	(3)	(4)	(5)	(6)
1 Taksi	681	654	401	219	173
2 Angkutan	1655	247	111	111	111
3 Bus Perkotaan	521	61	90	90	90

Sumber/Source: Dinas Perhubungan Kota Surakarta/Regional Transportation Service of Surakarta Municipality

**Tabel 8.1.8** Jumlah Perusahaan Oto Bis (PO) Menurut Jenis Perjalanan yang Berdomisili di Kota Surakarta, 2022  
**Number of Bus Enterprise by Transportation Trip in Surakarta Municipality, 2022**

Jenis Perjalanan Trip		Perusahaan Oto Bis Bus Enterprise	Jumlah Armada Vehicle
(1)		(2)	(3)
1	Bus AKAP O/D	5	257
2	Bus AKDP O/D	257	6
3	Angkutan Kota	6	103
4	Bus Perkotaan	103	1
5	Taksi	1	111
6	Bus AKAP Lintas	111	1

Sumber/Source: Dinas Perhubungan Kota Surakarta/Regional Transportation Service of Surakarta Municipality

**Tabel**  
**Table 8.1.9****Jumlah Kendaraan Bermotor Wajib Uji Menurut Jenis Kendaraan di Kota Surakarta, 2018-2022**  
**Number of Mandatory Vehicle Test by Vehicle Type In Surakarta, 2018-2022**

Jenis Kendaraan Vehicle	2018	2019	2020	2021	2022
(1)	(2)	(3)	(4)	(5)	(6)
1 Sedan	274	274	250	250	250
2 Station wagon	494	502	259	254	259
3 Mobil Bus	1 187	1 224	1 244	1 225	1 244
4 Pick Up	9 513	9 392	9 178	9 451	9 178
5 Truck	3 608	3 599	3 543	3 607	3 543
6 Traktor	312	314	311	321	311
7 Sumbu III truck	432	428	461	452	461
8 Tangki Sumbu III	6	6	6	6	6
9 Bestel	93	93	103	104	103
10 Mobil Jenazah	23	23	25	25	25
11 Tangki	8	8	4	4	4
12 Mobil Khusus	35	39	48	48	48
13 Kereta Gandengan	41	41	43	43	43
14 Kereta Tempelan	35	34	35	35	35
<b>Kota Surakarta</b>	<b>16 061</b>	<b>15 977</b>	<b>15 510</b>	<b>15 825</b>	<b>15 510</b>

Sumber/Source: Dinas Perhubungan Kota Surakarta/Regional Transportation Service of Surakarta Municipality

**Tabel** 8.1.10 **Jumlah Kendaraan Bermotor yang Lulus Uji Menurut Jenis Kendaraan di Kota Surakarta, 2021–2022**  
**Number of Public Transportation of Vehicles That Pass The Test by Type of Vehicle Type in Surakarta Municipality, 2021–2022**

Jenis Kendaraan Vehicle Type	Umum Aircraft		Tidak Umum Non Public		Jumlah Total	
	2021	2022	2021	2022	2021	2022
(1)	(2)	(3)	(4)	(5)	(6)	(7)
1. Sedan	2	–	–	2	2	2
2. Station wagon	378	647	–	1	378	648
3. Mobil Bus	806	1 044	455	523	1 261	1 567
4. Pick Up	2	3	12 656	14 264	12 658	14 267
5. Truck	239	263	6 123	6 526	6 362	6 789
6. Sumbu III Truck	274	223	206	240	480	463
7. Bestel	3	6	661	761	664	767
8. Mobil Jenazah	–	–	4	6	4	6
9. Tangki	15	44	79	99	94	143
10. Mobil Khusus	–	–	2	20	2	20
11. Kereta Gandengan	3	1	4	2	7	3
12. Kereta Tempelan	61	85	47	98	108	183
13. Traktor	81	142	42	71	123	213
14. Tangki Sumbu III	18	18	19	31	37	49
<b>Kota Surakarta</b>	<b>1 882</b>	<b>2 476</b>	<b>20 298</b>	<b>22 644</b>	<b>22 180</b>	<b>25 120</b>

Sumber/Source: Dinas Perhubungan Kota Surakarta/Regional Transportation Service of Surakarta Municipality



**Tabel**  
**Table** 8.1.11

**Jumlah Pesawat dan Penumpang yang Datang dan Berangkat dari Bandara Adi Sumarmo dengan Tujuan Domestik, 2022**  
**Number of Domestic Destination Aircraft and Passenger Departures and Arrivals at Adi Sumarmo Airport , 2022**

Bulan Months	Pesawat Aircraft		Penumpang Passenger	
	Datang Arrive	Berangkat Depart	Datang Arrive	Berangkat Depart
(1)	(2)	(3)	(4)	(5)
Januari/January	234	233	27 489	28 215
Februari/February	174	174	19 482	18 606
Maret/March	200	200	25 284	26 779
April/April	208	208	28 815	23 793
Mei/May	293	294	38 151	44 644
Juni/June	246	243	34 725	37 005
Juli/July	283	283	38 939	40 262
Agustus/August	266	268	346	374
September/September	271	271	34 782	35 565
Oktober/October	320	318	39 894	42 251
November/November	355	358	4 432	44 744
Desember/December	410	409	45 987	48 041
<b>Jumlah/Total</b>	<b>3 260</b>	<b>3 259</b>	<b>338 326</b>	<b>390 279</b>

Sumber/Source: PT. Angkasa Pura I Kantor Cabang Bandara Internasional Adi Soemarmo/Adi Soemarmo International Airport

**Tabel**  
**Table** 8.1.12

**Jumlah Pesawat dan Penumpang yang Datang dan Berangkat dari Bandara Adi Sumarmo dengan Tujuan Internasional, 2022**  
**Number of International Destination Aircraft and Passenger Departures and Arrivals at Adi Sumarmo Airport , 2022**

Bulan Months	Pesawat Aircraft		Penumpang Passenger	
	Datang Arrive	Berangkat Depart	Datang Arrive	Berangkat Depart
(1)	(2)	(3)	(4)	(5)
Januari/January	–	–	–	–
Februari/February	–	–	–	–
Maret/March	–	–	–	–
April/April	–	–	–	–
Mei/May	1	–	4	–
Juni/June	37	40	–	14
Juli/July	35	34	10	1
Agustus/August	29	27	7	1
September/September	1	1	3	–
Oktober/October	1	1	3	–
November/November	3	1	62	–
Desember/December	2	4	34	42
<b>Jumlah/Total</b>	<b>109</b>	<b>108</b>	<b>123</b>	<b>59</b>

Sumber/Source: PT. Angkasa Pura I Kantor Cabang Bandara Internasional Adi Soemarmo/Adi Soemarmo International Airport

**Tabel**  
**Table** 8.1.13**Jumlah Penumpang Naik dan Kiriman Barang Melalui Stasiun Kereta Api<sup>1</sup> di Kota Surakarta, 2022**  
**Number of Passengers and Goods by Railway Traffics<sup>1</sup> in Surakarta Municipality, 2022**

Bulan Months	Penumpang (Orang) Passengers (Person)	Barang (Kg)/Goods (Kg)		
		Angkutan BHP	Angkutan Parcel	Jumlah/Total
(1)	(2)	(3)	(4)	(5)
Januari/January	40 443	434 432	24 240	458 672
Februari/February	31 496	412 405	23 160	435 565
Maret/March	53 049	485 145	26 160	511 305
April/April	53 739	425 677	24 520	450 197
Mei/May	104 812	368 922	17 760	386 682
Juni/June	73 696	455 799	24 360	480 159
Juli/July	93 005	493 241	27 560	520 801
Agustus/August	72 465	623 606	25 240	648 846
September/September	74 870	528 210	26 320	554 530
Oktober/October	83 224	463 211	23 400	486 611
November/November	85 873	486 540	21 600	508 140
Desember/December	102 316	527 980	23 240	551 220
<b>Jumlah/Total</b>	<b>868 988</b>	<b>5 705 168</b>	<b>287 560</b>	<b>5 992 728</b>

Catatan/Note: <sup>1</sup> Stasiun Solo Balapan, Solo Jebres, dan Purwosari/ Solo Balapan, Solo Jebres, and Purwosari Railway Station

Sumber/Source: PT. KAI Daerah Operasi VI Yogyakarta/ Railway Traffics of Yogyakarta VI Operation Area

**Tabel**  
**Table** 8.1.14**Jumlah Penumpang dan Bus AKAP menurut Kedatangan dan Keberangkatan di Terminal Tirtonadi, 2022**  
**Number of Passengers and Buses (Between Cities Between Province) by Arrival and Departure at Tirtonadi Terminal, 2022**

Bulan Months	Bus Bus		Penumpang Passenger	
	Kedatangan Arrive	Keberangkatan Depart	Kedatangan Arrive	Keberangkatan Depart
(1)	(2)	(3)	(4)	(5)
Januari/January	12 779	11 740	32 574	56 333
Februari/February	11 667	10 699	30 684	50 363
Maret/March	14 094	13 247	47 891	65 463
April/April	14 155	12 916	47 034	63 184
Mei/May	15 414	14 053	306 510	249 087
Juni/June	13 586	12 728	209 360	170 672
Juli/July	14 156	13 293	249 560	201 585
Agustus/August	13 082	12 503	218 985	176 152
September/September	12 916	12 085	206 982	166 710
Oktober/October	13 090	12 488	215 069	178 008
November/November	12 149	11 725	196 339	164 562
Desember/December	13 614	13 572	217 926	235 308
<b>Jumlah/Total</b>	<b>160 702</b>	<b>151 049</b>	<b>1 978 914</b>	<b>1 777 427</b>

Sumber/Source: Terminal Tirtonadi/Tirtonadi Terminal

**Tabel**  
**Table** 8.1.15

**Jumlah Penumpang dan Bus AKDP menurut Kedatangan dan Keberangkatan di Terminal Tirtonadi, 2022**  
**Number of Passengers and Buses (Between Cities Within The Province) by Arrival and Departure at Tirtonadi Terminal, 2022**

Bulan Months	Bus Bus		Penumpang Passenger	
	Kedatangan Arrive	Keberangkatan Depart	Kedatangan Arrive	Keberangkatan Depart
(1)	(2)	(3)	(4)	(5)
Januari/January	3 886	3 343	23 518	21 769
Februari/February	3 394	2 916	19 528	19 312
Maret/March	9 756	8 833	37 169	37 340
April/April	16 493	15 539	45 546	46 844
Mei/May	15 502	14 416	110 503	97 544
Juni/June	14 749	13 888	75 704	70 933
Juli/July	14 712	13 909	87 459	81 219
Agustus/August	13 875	13 052	81 055	76 252
September/September	13 171	12 546	73 433	73 226
Oktober/October	13 268	12 683	76 049	72 994
November/November	11 996	11 497	69 039	65 645
Desember/December	14 325	14 274	82 649	89 849
<b>Jumlah/Total</b>	<b>145 127</b>	<b>136 896</b>	<b>781 652</b>	<b>752 927</b>

Sumber/Source: Terminal Tirtonadi/Tirtonadi Terminal

**Tabel**  
**Table** 8.1.16**Jumlah Pengeluaran SIM Baru Menurut Jenisnya di Kota Surakarta, 2022**  
**Number of New Released of Driving License by Category in Surakarta Municipality, 2022**

Bulan Month	A		B I		B II		C	D
	Biasa	Umum	Biasa	Umum	Biasa	Umum		
(1)	(2)	(3)	(4)	(5)	(6)	(7)	(8)	(9)
Januari/January	360	4	50	16	3	6	756	6
Februari/February	253	–	37	15	4	6	647	–
Maret/March	320	2	45	19	6	7	704	1
April/April	498	0	42	12	2	14	708	2
Mei/May	356	3	53	17	7	7	834	–
Juni/June	478	4	76	32	6	7	1120	5
Juli/July	431	5	65	14	5	11	1183	8
Agustus/August	407	4	69	15	10	14	993	2
September/September	397	1	51	18	3	6	872	1
Oktober/October	333	4	61	13	8	7	765	–
November/November	299	5	54	17	10	10	498	–
Desember/December	278	–	44	12	5	12	652	6
<b>Jumlah/Total</b>	<b>4 410</b>	<b>32</b>	<b>647</b>	<b>200</b>	<b>69</b>	<b>107</b>	<b>9 732</b>	<b>31</b>

Sumber/Source: Satlantas Polres Kota Surakarta

**Tabel**  
**Table** 8.1.17**Jumlah Pengeluaran SIM Perpanjangan Menurut Jenisnya  
di Kota Surakarta, 2022**  
**Number of Renewing Driving License by Category in  
Surakarta Municipality, 2022**

Bulan Month	A		B I		B II		C	D
	Biasa	Umum	Biasa	Umum	Biasa	Umum		
(1)	(2)	(3)	(4)	(5)	(6)	(7)	(8)	(9)
Januari/January	1 197	–	61	12	3	21	3 798	1
Februari/February	1 830	–	35	17	5	13	3 527	–
Maret/March	2 310	2	77	21	1	23	4 748	1
April/April	2 331	–	58	33	2	21	4 995	–
Mei/May	2 046	–	56	28	5	13	4 435	2
Juni/June	2 235	1	63	23	4	31	4 772	–
Juli/July	2 209	3	45	16	3	23	4 497	–
Agustus/August	2 210	2	64	22	3	16	4 642	–
September/September	2 410	1	53	21	4	22	5 321	–
Oktober/October	1 979	–	72	24	6	24	3 996	–
November/November	1 725	–	52	2	8	29	358	–
Desember/December	2 040	1	74	26	6	26	424	–
<b>Jumlah/Total</b>	<b>24 522</b>	<b>10</b>	<b>710</b>	<b>245</b>	<b>50</b>	<b>262</b>	<b>45 513</b>	<b>4</b>

Sumber/Source: Satlantas Polres Kota Surakarta

## 8.2 KOMUNIKASI COMMUNICATION

**Tabel** 8.2.1 **Jumlah Kantor Pos Pembantu Menurut Kecamatan di Kota Surakarta, 2018–2022**  
**Table** **Number of Post Offices Subsidiaries by Subdistrict in Surakarta Municipality, 2018–2022**

Kecamatan Subdistrict	2018	2019	2020	2021	2022
(1)	(2)	(3)	(4)	(5)	(6)
1. Laweyan	5	5	5	5	4
2. Serengan	2	2	2	2	1
3. Pasar Kliwon	1	1	1	1	2
4. Jebres	3	3	3	2	3
5. Banjarsari	3	3	3	4	3
<b>Kota Surakarta</b>	<b>14</b>	<b>14</b>	<b>14</b>	<b>14</b>	<b>13</b>

Sumber/Source: PT. Pos Indonesia (Persero) Surakarta/ PT. Pos Indonesia (Persero) of Surakarta



**Tabel**  
**Table** 8.2.2

**Lalu Lintas Surat Dalam Negeri yang Dikirim PT. Pos Indonesia (Persero) Surakarta Menurut Bulan dan Jenis, 2022**  
**Domestic Letter traffic Sent by PT. Pos Indonesia (Persero) of Surakarta by Month and Type, 2022**

Bulan Month	Kilat Khusus Special Delivery	Ekspres Express	Perusahaan Corporate	Jumlah Total
(1)	(2)	(3)	(4)	(5)
Januari/January	2 497	324	18 293	21 115
Februari/February	2 385	302	17 381	20 068
Maret/March	2 597	339	19 041	21 976
April/April	3 687	470	26 958	31 115
Mei/May	1 722	399	13 698	15 818
Juni/June	2 096	420	16 621	19 136
Juli/July	2 108	346	16 299	18 753
Agustus/August	1 716	408	15 477	17 601
September/September	1 607	307	12 512	14 427
Oktober/October	1 835	352	14 858	17 045
November/November	1 776	409	14 488	16 673
Desember/December	2 038	433	16 052	18 523
<b>Jumlah/Total</b>	<b>26 064</b>	<b>4 509</b>	<b>201 678</b>	<b>232 250</b>

Catatan/Note: Produk Kilat khusus terdiri dari Surat Kilat Khusus, Valuable Goods, DG dan QCOMM/Special delivery product consists of special delivery, Valuable Goods, DG and QCOMM

Sumber/Source: PT. Pos Indonesia (Persero) Surakarta/ PT. Pos Indonesia (Persero) of Surakarta

**Tabel**  
**Table** 8.2.3**Lalu Lintas Surat Luar Negeri yang Dikirim PT. Pos Indonesia (Persero) Surakarta Menurut Bulan dan Jenis, 2022**  
**Foreign Mail traffic Sent by PT. Pos Indonesia (Persero) Surakarta by Month and Type, 2022**

<b>Bulan</b> <b>Month</b>	<b>Tercatat</b> <b>Registered</b>	<b>Ekspres</b> <b>Express</b>	<b>Jumlah</b> <b>Total</b>
(1)	(2)	(3)	(4)
Januari/January	56	9	65
Februari/February	45	10	55
Maret/March	42	10	52
April/April	85	12	97
Mei/May	95	7	102
Juni/June	114	10	124
Juli/July	153	17	170
Agustus/August	221	17	238
September/September	152	15	167
Oktober/October	181	12	193
November/November	284	15	299
Desember/December	284	14	298
<b>Jumlah/Total</b>	<b>1 712</b>	<b>148</b>	<b>1 860</b>

Sumber/Source: PT. Pos Indonesia (Persero) Surakarta/ PT. Pos Indonesia (Persero) of Surakarta

**Tabel**  
**Table** 8.2.4**Lalu Lintas Paket Dalam Negeri yang Dikirim PT. Pos Indonesia (Persero) Surakarta Menurut Bulan dan Jenis, 2022**  
**Domestic Package traffic Sent by PT. Pos Indonesia (Persero) Surakarta by Month and Type, 2022**

Bulan Month	Biasa Reguler	Kilat Khusus Special Delivery	Ekspres Express	Jumbo Large	Jumlah Total
(1)	(2)	(3)	(4)	(5)	(6)
Januari/January	2 516	51 942	6 512	7	60 977
Februari/February	2 319	49 552	6 058	9	57 938
Maret/March	2 462	54 180	6 803	24	63 469
April/April	2 980	77 436	9 430	14	89 860
Mei/May	1 186	36 430	8 001	42	45 659
Juni/June	1 457	45 530	8 408	8	55 403
Juli/July	1 163	46 217	6 946	3	54 329
Agustus/August	638	42 763	8 185	4	51 590
September/September	568	34 982	6 147	10	41 707
Oktober/October	447	41 980	7 063	38	49 528
November/November	482	39 554	8 213	44	48 293
Desember/December	418	44 279	8 700	109	53 506
<b>Jumlah/Total</b>	<b>16 636</b>	<b>564 845</b>	<b>90 466</b>	<b>312</b>	<b>672 259</b>

Sumber/Source: PT. Pos Indonesia (Persero) Surakarta/ PT. Pos Indonesia (Persero) of Surakarta

**Tabel**  
**Table** 8.2.5**Lalu Lintas Paket Luar Negeri yang Dikirim PT. Pos Indonesia (Persero) Surakarta Menurut Bulan dan Jenis, 2022**  
**Foreign Package traffic Sent by PT. Pos Indonesia (Persero) Surakarta by Month and Type, 2022**

<b>Bulan</b> <b>Month</b>	<b>Biasa</b> <b>Reguler</b>	<b>Kilat Khusus</b> <b>Special Delivery</b>	<b>Ekspres</b> <b>Express</b>	<b>Jumlah</b> <b>Total</b>
(1)	(2)	(3)	(4)	(5)
Januari/January	29	86	228	343
Februari/February	11	94	201	306
Maret/March	29	42	227	298
April/April	28	67	269	364
Mei/May	13	47	197	257
Juni/June	20	45	197	262
Juli/July	17	16	229	262
Agustus/August	19	9	234	262
September/September	40	7	234	281
Oktober/October	16	10	245	271
November/November	5	9	248	262
Desember/December	14	89	236	339
<b>Jumlah/Total</b>	<b>241</b>	<b>521</b>	<b>2 745</b>	<b>3 507</b>

Sumber/Source: PT. Pos Indonesia (Persero) Surakarta/ PT. Pos Indonesia (Persero) of Surakarta

**Tabel**  
**Table** 8.2.6

**Lalu Lintas Wesel Pos Dalam Negeri di PT. Pos Indonesia  
Surakarta Menurut Bulan, 2022**  
**Current of Domestic Money Order at PT. Pos Indonesia  
(Persero) Surakarta by Month, 2022**

Bulan Month	Dikirim / Sent		Diterima / Received	
	Banyaknya Number	Nilai (Rp) Value (Rp)	Banyaknya Number	Nilai (Rp) Value (Rp)
(1)	(2)	(3)	(4)	(5)
Januari/January	528	415 576 690	558	959 443 347
Februari/February	420	275 629 000	355	742 555 923
Maret/March	456	461 108 968	595	926 659 001
April/April	827	482 981 875	657	1 310 275 782
Mei/May	237	259 277 785	445	1 116 429 001
Juni/June	335	286 929 000	418	1 264 762 582
Juli/July	292	262 222 300	568	1 006 530 298
Agustus/August	329	352 073 000	512	1 184 792 295
September/September	276	373 237 750	446	930 357 570
Oktober/October	320	253 452 100	487	860 585 826
November/November	311	214 271 000	443	974 278 705
Desember/December	340	353 184 066	459	885 621 272
<b>Jumlah/Total</b>	<b>4 671</b>	<b>3 989 943 534</b>	<b>5 943</b>	<b>12 162 291 602</b>

Sumber/Source: PT. Pos Indonesia (Persero) Surakarta/ PT. Pos Indonesia (Persero) of Surakarta

**Tabel**  
**Table** 8.2.7**Lalu Lintas Wesel Pos Luar Negeri di PT. Pos Indonesia  
Surakarta Menurut Bulan, 2022**  
**Current of Foreign Money Order at PT. Pos Indonesia  
(Persero) Surakarta by Month, 2022**

Bulan Month	Dikirim / Sent		Diterima / Received	
	Banyaknya Number	Nilai (Rp) Value (Rp)	Banyaknya Number	Nilai (Rp) Value (Rp)
(1)	(2)	(3)	(4)	(5)
Januari/January	57	356 689 640	274	1 149 720 500
Februari/February	53	342 045 047	250	1 064 130 600
Maret/March	52	236 486 900	319	1 545 798 400
April/April	54	210 911 240	366	1 674 795 900
Mei/May	42	223 296 640	250	1 076 152 700
Juni/June	44	225 145 400	275	1 169 666 900
Juli/July	35	209 596 840	291	1 315 633 700
Agustus/August	36	190 393 400	255	1 011 601 400
September/September	36	137 189 192	269	1 302 236 900
Oktober/October	37	102 711 300	264	1 365 678 700
November/November	43	161 793 812	228	954 267 112
Desember/December	39	170 143 536	319	1 345 542 400
<b>Jumlah/Total</b>	<b>528</b>	<b>2 566 402 947</b>	<b>3 360</b>	<b>14 975 225 212</b>

Sumber/Source: PT. Pos Indonesia (Persero) Surakarta/ PT. Pos Indonesia (Persero) of Surakarta

**Tabel**  
**Table** 8.2.8**Lalu Lintas Pembayaran Online di PT. Pos Indonesia  
Surakarta Menurut Bulan, 2022**  
**Online Payment Traffic at PT. Pos Indonesia (Persero)  
Surakarta by Month, 2022**

Bulan Month	Dikirim / Sent		Diterima / Received	
	Banyaknya Number	Nilai (Rp) Value (Rp)	Banyaknya Number	Nilai (Rp) Value (Rp)
(1)	(2)	(3)	(4)	(5)
Januari/January	46 831	28 773 429 065	4 847	8 088 327 925
Februari/February	45 111	25 527 542 649	4 988	8 262 888 512
Maret/March	53 591	29 448 193 424	5 415	8 884 072 599
April/April	52 578	32 491 578 914	8 659	15 703 783 101
Mei/May	45 837	25 762 409 919	4 597	8 231 189 209
Juni/June	52 747	34 370 769 968	5 103	8 962 795 988
Juli/July	50 268	27 539 467 909	5 589	15 376 539 595
Agustus/August	49 019	28 027 474 800	5 049	8 442 157 195
September/September	51 032	27 150 596 305	5 085	8 150 077 183
Oktober/October	46 931	28 150 210 131	5 177	8 256 089 659
November/November	49 610	27 284 176 589	5 056	8 522 452 172
Desember/December	61 793	32 558 208 559	5 070	8 194 249 663
<b>Jumlah/Total</b>	<b>605 348</b>	<b>347 084 058 232</b>	<b>64 635</b>	<b>115 074 622 801</b>

Sumber/Source: PT. Pos Indonesia (Persero) Surakarta/ PT. Pos Indonesia (Persero) of Surakarta

**Tabel**  
**Table 8.2.9****Banyaknya Penjualan Prangko dan Meterai di PT. Pos Indonesia Surakarta menurut Bulan, 2022**  
**Number of Sales Postage Stamp and Meterai at PT. Pos Indonesia (Persero) Surakarta by Month, 2022**

<b>Bulan Month</b>	<b>Tercatat Registered</b>	<b>Ekspres Express</b>	<b>Jumlah Total</b>
(1)	(2)	(3)	(4)
Januari/January	3 430	257 150	260 580
Februari/February	2 462	209 750	212 212
Maret/March	3 042	261 400	264 442
April/April	3 603	240 250	243 853
Mei/May	1 053	166 600	167 653
Juni/June	1 862	284 200	286 062
Juli/July	2 008	272 400	274 408
Agustus/August	1 704	253 700	255 404
September/September	2 574	243 900	246 474
Oktober/October	2 955	229 400	232 355
November/November	946	262 200	263 146
Desember/December	3 669	255 850	259 519
<b>Jumlah/Total</b>	<b>29 308</b>	<b>2 936 800</b>	<b>2 966 108</b>

Sumber/Source: PT. Pos Indonesia (Persero) Surakarta/ PT. Pos Indonesia (Persero) of Surakarta



**Tabel**  
**Table** 8.2.10

**Jumlah Bagasi, Kargo dan Pos yang Dibongkar dan Muat dari Bandara Adi Sumarmo dengan Tujuan Domestik, 2022**

***Number of Domestic Destination Luggage, Cargo and Post Which Unloaded and Loaded at Adi Sumarmo Airport, 2022***

Bulan Months	Bagasi Luggage		Kargo Cargo		Pos Post	
	Bongkar Unload	Muat Load	Bongkar Unload	Muat Load	Bongkar Unload	Muat Load
(1)	(2)	(3)	(4)	(5)	(6)	(7)
Januari/January	17 791	204 368	28 572	92 703	–	–
Pebruari/February	123 308	133 943	19 667	66 029	–	–
Maret/March	153 097	201 023	24 185	71 747	–	–
April/April	19 801	182 295	30 593	13 441	–	–
Mei/May	82 795	279 372	23 073	61 333	–	–
Juni/June	231 173	258 746	27 313	12 456	–	–
Juli/July	274 137	289 133	2 397	12 081	–	–
Agustus/August	24 695	289 357	18 713	121 751	–	–
September/September	253 053	250 336	20 893	167 099	–	–
Oktober/October	251 783	293 285	24 983	1 602	–	–
November/November	289 604	297 715	28 049	157 776	–	–
Desember/December	307 772	338 053	3 088	180 978	–	–
<b>Jumlah/Total</b>	<b>2 029 009</b>	<b>3 017 626</b>	<b>251 526</b>	<b>958 996</b>	<b>–</b>	<b>–</b>

Sumber/Source: PT. Angkasa Pura I Kantor Cabang Bandara Internasional Adi Soemarmo/Adi Soemarmo International Airport

**Tabel**  
**Table** 8.2.11**Jumlah Bagasi, Kargo dan Pos yang Dibongkar dan Muat dari Bandara Adi Sumarmo dengan Tujuan Internasional, 2022**  
**Number of International Destination Luggage, Cargo and Post Which Unloaded and Loaded at Adi Sumarmo Airport , 2022**

Bulan Months	Bagasi Luggage		Kargo Cargo		Pos Post	
	Bongkar Unload	Muat Load	Bongkar Unload	Muat Load	Bongkar Unload	Muat Load
(1)	(2)	(3)	(4)	(5)	(6)	(7)
Januari/January	–	–	–	–	–	–
Pebruari/February	–	–	–	–	–	–
Maret/March	–	–	–	–	–	–
April/April	–	–	–	–	–	–
Mei/May	–	–	–	–	–	–
Juni/June	–	265 623	–	–	–	–
Juli/July	238 707	26 619	–	–	–	–
Agustus/August	218 768	–	–	–	–	–
September/September	–	–	–	–	–	–
Oktober/October	65	–	–	–	–	–
November/November	–	–	–	–	–	–
Desember/December	–	–	–	–	–	–
<b>Jumlah/Total</b>	<b>457 540</b>	<b>292 242</b>	<b>–</b>	<b>–</b>	<b>–</b>	<b>–</b>

Sumber/Source: PT. Angkasa Pura I Kantor Cabang Bandara Internasional Adi Soemarmo/Adi Soemarmo International Airport

**Tabel**  
**Table** 8.2.12

**Jumlah Laporan Pengaduan Masyarakat Per Bulan Melalui Website ULAS Kota Surakarta, 2022**  
**Numbers of Community Per Month Complaints Reports Through ULAS Website in Surakarta, 2022**

Bulan Month	Dijawab <sup>1</sup> Answered <sup>1</sup>	Belum dijawab <sup>2</sup> Not Answered <sup>2</sup>	Ditutup <sup>3</sup> Closed <sup>3</sup>
(1)	(2)	(3)	(4)
Januari/January	898	–	3
Februari/February	968	–	12
Maret/March	716	–	4
April/April	691	–	22
Mei/May	667	–	5
Juni/June	750	–	6
Juli/July	692	–	7
Agustus/August	714	–	1
September/September	1 179	–	1
Oktober/October	854	–	1
November/November	1 075	–	11
Desember/December	1 305	–	–
<b>Jumlah/Total</b>	<b>10 509</b>	<b>–</b>	<b>73</b>

Catatan/Note: <sup>1</sup> Banyaknya pengaduan yang telah dijawab oleh unit kerja

<sup>2</sup> Banyak pengaduan yang belum dijawab oleh unit kerja

<sup>3</sup> Banyak pengaduan yang tidak jelas pengirim dan isi aduan

Sumber/Source: Dinas Komunikasi dan Informatika Kota Surakarta/ Department of Communication and Information of Surakarta Municipality

**Tabel** 8.2.13 **Jumlah Pemakaian Fasilitas Baliho Diseminasi Informasi Pemerintahan Daerah Kota Surakarta, 2022**  
**Table** **Number of Use of Information Billboards in Surakarta Municipality Government, 2022**

<b>Bulan Month</b>	<b>Pemakaian Used</b>
(1)	(2)
Januari/January	2
Februari/February	3
Maret/March	2
April/April	2
Mei/May	2
Juni/June	6
Juli/July	4
Agustus/August	4
September/September	6
Oktober/October	3
November/November	4
Desember/December	4
<b>Jumlah/Total</b>	<b>42</b>

Sumber/Source: Dinas Komunikasi dan Informatika Kota Surakarta/ Department of Communication and Information of Surakarta Municipality

**Tabel**  
**Table** 8.2.14

**Jumlah Titik Hotspot yang disediakan Pemerintah Kota  
Surakarta, 2022**  
**Number of Hotspots Provided by the Surakarta Municipality  
Government, 2022**

Kecamatan Subdistrict	Jumlah Access Point Number of Access Point
(1)	(2)
1. Laweyan	22
2. Serengan	10
3. Pasar Kliwon	13
4. Jebres	18
5. Banjarsari	22
<b>Kota Surakarta</b>	<b>85</b>

Sumber/Source: Dinas Komunikasi dan Informatika Kota Surakarta/ Department of Communication and Information of Surakarta Municipality



# 9

## Perbankan, Koperasi, dan Harga-Harga

*Banking, Cooperative, dan Prices*

Laju Inflasi Kota Surakarta 2022  
*Inflation Rate 2022 of Surakarta Municipality*

**7,03%**







**PENJELASAN TEKNIS**

1. **Koperasi** adalah badan usaha yang beranggotakan orang seorang atau badan hukum koperasi dengan melandaskan kegiatannya berdasarkan prinsip koperasi sekaligus sebagai gerakan ekonomi rakyat yang berdasar atas asas kekeluargaan.
2. **Sisa hasil usaha koperasi** merupakan pendapatan koperasi yang diperoleh dalam satu tahun buku dikurangi dengan biaya, penyusutan, dan kewajiban lainnya termasuk pajak dalam tahun buku yang bersangkutan.
3. **IHK** merupakan indikator inflasi di Indonesia. Sejak Januari 2015, IHK dihitung berdasarkan Survei Biaya Hidup (SBH) di 82 kota tahun 2013 yang mencakup sekitar 225-462 komoditas.

**TECHNICAL NOTES**

1. **Cooperative** is an establishment that its members are people or establishments with legal status of cooperative and its activities based on people economic movement.
2. **Net profit of cooperative** is gross income in one year minus expenses, depreciation, and other liabilities including taxes in current year.
3. **CPI** is the indicator of inflation in Indonesia. Since January 2015, the CPI has been calculated from the 2013 Cost of Living Survey (CLS) of 82 cities, which covered 225-462 commodities.

**Tabel**  
**Table** 9.1**Jumlah Koperasi Menurut Status (Aktif/Pasif) dan  
Kecamatan di Kota Surakarta, 2019–2022**  
**Number of Cooperative by Status (Active/Passive) Subdistrict  
in Surakarta Municipality, 2019–2022**

Kecamatan Subdistrict	Status Koperasi/Cooperative Status					
	2019			2020		
	Aktif Active	Pasif Passive	Jumlah Total	Aktif Active	Pasif Passive	Jumlah Total
(1)	(2)	(3)	(4)	(5)	(6)	(7)
1. Laweyan	60	85	145	15	13	28
2. Serengan	24	42	66	167	210	377
3. Pasar Kliwon	38	34	72	71	80	151
4. Jebres	55	51	106	8	4	12
5. Banjarsari	99	107	206	20	10	30
<b>Kota Surakarta</b>	<b>276</b>	<b>319</b>	<b>595</b>	<b>281</b>	<b>317</b>	<b>598</b>

Lanjutan Tabel/*Continued Table* 9.1

Kecamatan <i>Subdistrict</i>	Status Koperasi/ <i>Cooperative Status</i>					
	2021			2022		
	Aktif <i>Active</i>	Pasif <i>Passive</i>	Jumlah <i>Total</i>	Aktif <i>Active</i>	Pasif <i>Passive</i>	Jumlah <i>Total</i>
(1)	(2)	(3)	(4)	(5)	(6)	(7)
1. Laweyan	62	79	141	38	54	92
2. Serengan	26	39	65	12	25	37
3. Pasar Kliwon	41	37	78	27	23	50
4. Jebres	57	49	106	34	24	58
5. Banjarsari	111	109	220	64	58	122
<b>Kota Surakarta</b>	<b>297</b>	<b>313</b>	<b>610</b>	<b>175</b>	<b>184</b>	<b>359</b>

Sumber/*Source*: Dinas Koperasi Usaha Kecil dan Menengah dan Perindustrian Kota Surakarta/ *Cooperatives, Small and Medium Enterprises Services and Industry of Surakarta Municipality*

**Tabel**  
**Table** 9.2**Jumlah Koperasi Karyawan dan Rapat Anggota Tahunan  
di Kota Surakarta, 2022**  
**Number of Cooperative, and Annual Members Meeting in  
Surakarta Municipality, 2022**

Kecamatan Subdistrict	Koperasi	Anggota Perorangan	Anggota Pengurus	Anggota BP	Karyawan	Rapat Anggota Tahunan
(1)	(2)	(3)	(4)	(5)	(6)	(7)
1. Laweyan	129	12 276	237	153	229	31
2. Serengan	61	3 477	87	56	56	12
3. Pasar Kliwon	77	8 170	156	102	84	21
4. Jebres	97	11 433	215	129	258	25
5. Banjarsari	200	330	444	263	346	66
<b>Kota Surakarta</b>	<b>564</b>	<b>35 686</b>	<b>1 139</b>	<b>703</b>	<b>973</b>	<b>155</b>

Sumber/Source: Dinas Koperasi Usaha Kecil dan Menengah dan Perindustrian Kota Surakarta/ *Cooperatives, Small and Medium Enterprises Services and Industry of Surakarta Municipality*

**Tabel**  
**Table** 9.3**Jumlah Modal Sendiri, Modal Luar, dan SHU Koperasi di Kota Surakarta, 2022**  
**Numbers of Own Capital, Foreign Capital, and Cooperative Profit in Surakarta Municipality, 2022**

<b>Kecamatan Subdistrict</b>	<b>Modal Sendiri Owned Capital</b>	<b>Modal Luar Outside Capital</b>	<b>SHU Profit</b>
(1)	(2)	(3)	(4)
1. Laweyan	7 430 292 722	53 825 293 431	2 656 795 148
2. Serengan	30 388 158 561	21 104 278 369	275 225 291
3. Pasar Kliwon	56 311 825 696	24 245 734 341	1 710 375 018
4. Jebres	90 837 505 706	55 863 619 002	2 220 282 489
5. Banjarsari	128 129 607 069	100 562 549 045	3 611 001 976
<b>Kota Surakarta</b>	<b>313 097 389 754</b>	<b>255 601 474 188</b>	<b>10 473 679 922</b>

Sumber/Source: Dinas Koperasi Usaha Kecil dan Menengah dan Perindustrian Kota Surakarta/ *Cooperatives, Small and Medium Enterprises Services and Industry of Surakarta Municipality*

**Tabel**  
**Table 9.4****Jumlah Koperasi, Anggota, Karyawan, dan RAT di Kota Surakarta, 2018-2022**  
**Number of Cooperative, Members, Employee, and Annual Members Meeting in Surakarta Municipality, 2018-2022**

<b>Uraian Description</b>	<b>2018</b>	<b>2019</b>	<b>2020</b>	<b>2021</b>	<b>2022</b>
(1)	(2)	(3)	(4)	(5)	(6)
1. Koperasi	583	595	598	610	564
2. Anggota Perorangan	68 286	68 865	71 556	73 167	35 686
3. Anggota Pengurus	1 097	1 073	1 103	1 143	1 139
4. Anggota BP	620	631	754	698	703
5. Karyawan	860	977	1 051	934	973
6. Rapat Anggota Tahunan	187	175	167	157	155

Sumber/Source: Dinas Koperasi Usaha Kecil dan Menengah dan Perindustrian Kota Surakarta/ *Cooperatives, Small and Medium Enterprises Services and Industry of Surakarta Municipality*

**Tabel**  
**Table** 9.5**Jumlah Simpanan Koperasi Menurut Kecamatan di Kota  
Surakarta, 2022**  
**Number of Savings by Subdistrict in Surakarta Municipality,  
2022**

<b>Kecamatan Subdistrict</b>	<b>Simpanan Saving</b>
(1)	(2)
1 Laweyan	26 912 646 716
2 Serengan	10 552 139 184
3 Pasar Kliwon	12 122 867 171
4 Jebres	27 931 809 501
5 Banjarsari	50 281 274 522
<b>Kota Surakarta</b>	<b>127 800 737 094</b>

Sumber/Source: Dinas Koperasi Usaha Kecil dan Menengah dan Perindustrian Kota Surakarta/ *Cooperatives, Small and Medium Enterprises Services and Industry of Surakarta Municipality*

**Tabel**  
**Table** 9.6**Posisi Kredit UMKM - Bank Umum di Kota Surakarta  
(Berdasarkan Lokasi Proyek), 2022**  
**Position of Commercial Bank Small Business Credit in  
Surakarta Municipality (Based on Project Location),  
2022**

Bulan Months	Mikro/Micro		Kecil/Small	
	Nominal (Juta Rupiah) Nominal (Millions Rps)	Pertumbuhan (YoY, %) Growth (YoY, %)	Nominal (Juta Rupiah) Nominal (Millions Rps)	Pertumbuhan (YoY, %) Growth (YoY, %)
(1)	(2)	(3)	(4)	(5)
Januari/January	1 672 327	136,91	2 088 889	-36,06
Pebruari/February	1 708 015	149,98	2 101 795	-35,03
Maret/March	1 746 887	162,94	2 074 993	-33,15
April/April	1 793 067	167,65	2 105 655	-32,84
Mei/May	1 861 999	165,30	2 388 064	-16,40
Juni/June	1 886 384	166,62	2 425 358	-16,65
Juli/July	1 772 430	151,45	2 478 657	-4,21
Agustus/August	1 753 564	142,96	2 464 312	-5,80
September/September	1 947 194	149,70	2 409 116	-2,17
Oktober/October	1 974 755	150,83	2 412 275	33,53
November/November	1 999 895	145,09	2 402 435	32,53
Desember/December	2 023 819	48,95	2 427 447	11,29



Lanjutan Tabel/*Continued Table* 9.6

Bulan Months	Menengah/Medium	
	Nominal (Juta Rupiah) Nominal (Millions Rps)	Pertumbuhan (YoY, %) Growth (YoY, %)
(1)	(2)	(3)
Januari/January	2 717 096	-26,74
Pebruari/February	2 817 174	-25,61
Maret/March	2 801 169	-27,63
April/April	2 903 432	-18,31
Mei/May	2 918 122	-14,81
Juni/June	2 976 062	-12,85
Juli/July	3 107 849	-8,81
Agustus/August	3 125 632	-9,09
September/September	3 228 243	-4,80
Oktober/October	3 280 340	-0,78
November/November	3 104 442	-7,58
Desember/December	2 972 562	7,68

Sumber/Source: Kantor Perwakilan Bank Indonesia Solo/ Central Bank of Indonesia Solo Representative Office

**Tabel**  
**Table** 9.7**Posisi Kredit UMKM - Bank Umum di Kota Surakarta  
(Berdasarkan Lokasi Bank Pelapor), 2022**  
**Position of Commercial Bank Small Business Credit in  
Surakarta Municipality (Based on Bank Location), 2022**

Bulan Months	Mikro/Micro		Kecil/Small	
	Nominal (Juta Rupiah) Nominal (Millions Rps)	Pertumbuhan (YoY, %) Growth (YoY, %)	Nominal (Juta Rupiah) Nominal (Millions Rps)	Pertumbuhan (YoY, %) Growth (YoY, %)
(1)	(2)	(3)	(4)	(5)
Januari/January	2 276 349	72,15	6 280 153	-5,24
Pebruari/February	2 313 279	80,01	6 382 993	-3,39
Maret/March	2 320 664	83,10	6 449 908	-1,67
April/April	2 385 407	86,27	6 503 994	-3,03
Mei/May	2 443 097	79,46	6 807 254	5,32
Juni/June	2 508 689	82,63	6 948 937	5,49
Juli/July	2 277 085	70,90	7 200 679	14,01
Agustus/August	2 250 654	70,32	7 262 385	12,65
September/September	4 033 861	195,14	5 881 264	-5,20
Oktober/October	4 095 699	197,91	5 913 462	3,91
November/November	4 192 093	199,17	5 954 557	3,68
Desember/December	4 257 672	109,65	6 140 002	-4,03

Lanjutan Tabel/Continued Table 9.7

Bulan Months	Menengah/Medium	
	Nominal (Juta Rupiah) Nominal (Millions Rps)	Pertumbuhan (YoY, %) Growth (YoY, %)
(1)	(2)	(3)
Januari/January	6 793 321	-19,02
Pebruari/February	6 841 523	-20,93
Maret/March	6 890 395	-20,94
April/April	7 019 351	-16,20
Mei/May	7 156 390	-11,88
Juni/June	7 283 233	-8,02
Juli/July	7 572 210	-6,81
Agustus/August	7 617 023	-6,52
September/September	7 600 707	-1,48
Oktober/October	7 653 763	-1,26
November/November	7 723 748	-1,22
Desember/December	7 417 529	7,42

Sumber/Source: Kantor Perwakilan Bank Indonesia Solo/ Central Bank of Indonesia Solo Representative Office

**Tabel**  
**Table** 9.8**Posisi Kredit Bank Umum (Rupiah & Valas) Di Kota  
Surakarta (Berdasarkan Lokasi Proyek), 2022**  
**Commercial Bank Credit Position (Rupiah & Forex) In  
Surakarta Municipality (Based on Project Location),  
2022**

<b>Bulan</b> <b>Month</b>	<b>Nominal</b> <b>(Juta Rupiah)</b> <b>Nominal</b> <b>(Millions Rps)</b>	<b>Pertumbuhan</b> <b>(YoY, %)</b> <b>Growth</b> <b>(YoY, %)</b>
(1)	(2)	(3)
Januari/January	27 961 088	-13,06
Februari/February	28 217 610	-12,63
Maret/March	27 058 152	-17,13
April/April	27 473 612	-14,90
Mei/May	27 189 225	-16,18
Juni/June	27 365 607	-15,97
Juli/July	27 323 845	-15,62
Agustus/August	27 366 361	-15,28
September/September	27 987 322	-6,87
Oktober/October	27 483 791	-7,65
November/November	27 418 039	-6,81
Desember/December	27 589 610	-5,23

Sumber/Source: Kantor Perwakilan Bank Indonesia Solo/ Central Bank of Indonesia Solo Representative Office

**Tabel**  
**Table** 9.9**Posisi Kredit Bank Umum (Rupiah & Valas) Di Kota  
Surakarta (Berdasarkan Bank Pelapor), 2022**  
**Commercial Bank Credit Position (Rupiah & Forex) In  
Surakarta Municipality (Based on Bank Location), 2022**

<b>Bulan Month</b>	<b>Nominal (Juta Rupiah) Nominal (Millions Rps)</b>	<b>Pertumbuhan (YoY, %) Growth (YoY, %)</b>
(1)	(2)	(3)
Januari/January	61 003 530	3,32
Februari/February	61 492 455	3,94
Maret/March	62 964 709	7,01
April/April	63 506 909	8,67
Mei/May	63 541 694	8,32
Juni/June	64 398 443	9,47
Juli/July	64 312 758	9,78
Agustus/August	64 428 073	9,75
September/September	64 840 453	9,52
Oktober/October	64 385 621	8,35
November/November	64 550 063	6,79
Desember/December	64 660 349	5,38

Sumber/Source: Kantor Perwakilan Bank Indonesia Solo/ Central Bank of Indonesia Solo Representative Office

**Tabel**  
**Table** 9.10**Posisi Aset (Jumlah Aktiva Rupiah dan Valas) di Bank Umum di Kota Surakarta, 2022**  
**Asset Position (Total Rupiah and Foreign Currency Assets) at the Surakarta Municipality Commercial Bank, 2022**

<b>Bulan</b> <b>Month</b>	<b>Nominal</b> <b>(Juta Rupiah)</b> <b>Nominal</b> <b>(Millions Rps)</b>	<b>Pertumbuhan</b> <b>(YoY, %)</b> <b>Growth</b> <b>(YoY, %)</b>
(1)	(2)	(3)
Januari/January	68 938 249	3,99
Februari/February	68 933 229	4,19
Maret/March	69 464 330	6,36
April/April	69 351 600	6,89
Mei/May	69 425 832	7,42
Juni/June	69 108 329	8,25
Juli/July	69 582 702	7,93
Agustus/August	68 942 086	6,01
September/September	69 259 529	6,50
Oktober/October	69 224 613	5,33
November/November	69 509 988	3,94
Desember/December	69 531 792	0,27

Sumber/Source: Kantor Perwakilan Bank Indonesia Solo/ Central Bank of Indonesia Solo Representative Office

**Tabel**  
**Table** 9.11**Posisi Dana Simpanan Rupiah dan Valas di Bank Umum di Kota Surakarta, 2022**  
**Position of Rupiah and Foreign Currency Deposit Funds at Commercial Banks in Surakarta Municipality, 2022**

<b>Bulan</b> <b>Month</b>	<b>Nominal</b> <b>(Juta Rupiah)</b> <b>Nominal</b> <b>(Millions Rps)</b>	<b>Pertumbuhan</b> <b>(YoY, %)</b> <b>Growth</b> <b>(YoY, %)</b>
(1)	(2)	(3)
Januari/January	41 030 801	3,49
Februari/February	40 899 575	4,25
Maret/March	41 124 153	5,64
April/April	41 104 089	4,47
Mei/May	41 398 070	4,96
Juni/June	41 309 476	2,73
Juli/July	41 264 828	1,87
Agustus/August	40 152 631	-1,39
September/September	40 281 139	0,50
Oktober/October	39 987 720	-3,03
November/November	39 789 671	-2,32
Desember/December	40 341 622	-4,03

Sumber/Source: Kantor Perwakilan Bank Indonesia Solo/ Central Bank of Indonesia Solo Representative Office

**Tabel**  
**Table** 9.12

**Suku Bunga Kredit Rupiah Menurut Kelompok Bank Umum di Eks Karesidenan Surakarta (Berdasarkan Lokasi Proyek), 2022**  
**Interest Rate on Rupiah Credit by Commercial Bank Groups in Ex-Surakarta Residency (Based on Project Location), 2022**

Bulan Months	Bank Umum (% / tahun) / Commercial Bank (% / year)		
	Modal Kerja Capital	Investasi Investation	Konsumsi Consumption
(1)	(2)	(3)	(4)
Januari/January	7,08	7,27	9,97
Pebruari/February	7,13	7,30	9,92
Maret/March	7,18	7,03	9,93
April/April	7,27	7,05	9,94
Mei/May	6,89	7,03	9,92
Juni/June	6,84	7,02	9,87
Juli/July	6,91	6,99	9,85
Agustus/August	6,89	7,04	9,88
September/September	6,67	7,03	9,91
Oktober/October	6,83	7,01	10,30
November/November	6,66	6,92	10,28
Desember/December	6,48	6,88	10,24

Sumber/Source: Kantor Perwakilan Bank Indonesia Solo/ Central Bank of Indonesia Solo Representative Office



**Tabel**  
**Table** 9.13**Kurs Tengah Beberapa Mata Uang Asing terhadap Rupiah  
di Bank Indonesia, 2022**  
*Multiple Foreign Exchange Rates against Rupiah in  
Indonesian Bank, 2022*

<b>Bulan Month</b>	<b>USD</b>	<b>AUD</b>	<b>SGD</b>	<b>HKD</b>
(1)	(2)	(3)	(4)	(5)
Januari/January	14 335	10 308	10 616	1 840
Februari/February	14 351	10 271	10 663	1 840
Maret/March	14 349	10 559	10 557	1 834
April/April	14 369	10 652	10 541	1 833
Mei/May	14 608	10 278	10 562	1 861
Juni/June	14 689	10 336	10 621	1 872
Juli/July	14 984	10 261	10 732	1 909
Agustus/August	14 851	10 347	10 735	1 893
September/September	14 972	10 032	10 604	1 907
Oktober/October	15 417	9 816	10 818	1 964
November/November	15 659	10 310	11 276	1 999
Desember/December	15 615	10 538	11 541	2 005

Lanjutan Tabel/Continued Table 9.13

<b>Bulan Month</b>	<b>YEN</b>	<b>GBP</b>	<b>EUR</b>
(1)	(6)	(7)	(8)
Januari/January	12 480	19 445	16 242
Februari/February	12 458	19 452	16 292
Maret/March	12 124	18 898	15 816
April/April	11 436	18 673	15 619
Mei/May	11 353	18 160	15 446
Juni/June	10 990	18 130	15 548
Juli/July	10 946	17 965	15 279
Agustus/August	11 010	17 842	15 053
September/September	10 483	17 005	14 850
Oktober/October	10 496	17 381	15 163
November/November	10 973	18 349	15 936
Desember/December	11 558	19 008	16 504

Sumber/Source: Kantor Perwakilan Bank Indonesia Solo/ Central Bank of Indonesia Solo Representative Office

**Tabel**  
**Table** 9.14**Indeks Harga Konsumen per Bulan Menurut Kelompok Pengeluaran (2019=100) di Kota Surakarta, 2022**  
**Consumer Price Index per Month by Expenditure Group (2019=100) in Surakarta Municipality, 2022**

Bulan Month	Makanan, Minuman dan Tembakau Food, Beverages and Tobacco	Pakaian dan Alas Kaki Clothing and Footwear	Perumahan, Air, Listrik, dan Bahan Bakar Rumah Tangga Housing, Water, Electricity, and Household Fuels
(1)	(2)	(3)	(4)
Januari/January	110,31	105,66	105,52
Februari/February	109,66	105,72	106,18
Maret/March	111,34	106,69	106,82
April/April	113,93	107,32	107,17
Mei/May	115,39	108,08	107,19
Juni/June	117,55	108,18	107,44
Juli/July	117,69	108,40	107,80
Agustus/August	116,04	108,73	107,89
September/September	116,11	108,81	107,89
Oktober/October	114,76	108,93	108,09
November/November	114,78	109,49	108,10
Desember/December	117,02	109,55	108,22
<b>2022</b>	<b>114,55</b>	<b>107,96</b>	<b>107,36</b>

Lanjutan Tabel/Continued Table 9.14

<b>Bulan Month</b>	<b>Perlengkapan, Peralatan, dan Pemeliharaan Rutin Rumah Tangga Furnishing, Household Equipment and Routine Household Maintenance</b>	<b>Kesehatan Health</b>	<b>Transportasi Transport</b>
(1)	(5)	(6)	(7)
Januari/January	107,05	123,67	103,63
Februari/February	107,51	124,09	103,80
Maret/March	107,68	125,87	104,62
April/April	109,44	126,92	108,15
Mei/May	109,66	127,05	108,57
Juni/June	109,83	127,70	109,06
Juli/July	109,88	127,83	109,42
Agustus/August	110,49	127,86	109,86
September/September	110,62	128,11	119,97
Oktober/October	110,95	128,47	120,32
November/November	111,15	128,59	120,61
Desember/December	111,17	128,73	120,04
<b>2022</b>	<b>109,62</b>	<b>127,07</b>	<b>111,50</b>

Lanjutan Tabel/*Continued Table* 9.14

<b>Bulan Month</b>	<b>Informasi, Komunikasi, dan Jasa Keuangan Information, Communication and Financial Services</b>	<b>Rekreasi, Olahraga, dan Budaya Recreation, Sport, and Culture</b>	<b>Pendidikan Education</b>
(1)	(8)	(9)	(10)
Januari/ <i>January</i>	101,78	110,65	106,91
Februari/ <i>February</i>	102,05	110,94	107,61
Maret/ <i>March</i>	102,19	112,69	107,38
April/ <i>April</i>	102,18	114,42	107,41
Mei/ <i>May</i>	102,21	115,20	107,41
Juni/ <i>June</i>	102,15	115,97	107,41
Juli/ <i>July</i>	102,06	116,28	109,22
Agustus/ <i>August</i>	102,07	116,64	109,44
September/ <i>September</i>	101,87	116,82	110,08
Oktober/ <i>October</i>	101,74	117,67	110,08
November/ <i>November</i>	101,51	118,22	110,08
Desember/ <i>December</i>	101,55	118,27	110,08
<b>2022</b>	<b>101,95</b>	<b>115,31</b>	<b>108,59</b>

Lanjutan Tabel/*Continued Table* 9.14

<b>Bulan Month</b>	<b>Penyediaan Makanan dan Minuman/Restoran Food and Beverage Services/Restaurant</b>	<b>Perawatan Pribadi dan Jasa Lainnya Personal Care and Other Services</b>	<b>Umum General</b>
(1)	(11)	(12)	(13)
Januari/ <i>January</i>	110,29	109,32	107,75
Februari/ <i>February</i>	112,02	109,79	108,09
Maret/ <i>March</i>	113,44	111,36	109,10
April/ <i>April</i>	115,24	112,80	110,70
Mei/ <i>May</i>	117,71	113,40	111,49
Juni/ <i>June</i>	120,25	114,05	112,48
Juli/ <i>July</i>	120,58	115,16	112,87
Agustus/ <i>August</i>	121,46	116,3	112,80
September/ <i>September</i>	122,36	116,72	114,27
Oktober/ <i>October</i>	123,02	117,25	114,20
November/ <i>November</i>	123,12	117,68	114,32
Desember/ <i>December</i>	123,27	118,36	114,85
<b>2022</b>	<b>118,56</b>	<b>114,35</b>	<b>111,91</b>

Sumber/*Source*: BPS Kota Surakarta/BPS-*Statistics of Surakarta Municipality*

**Tabel**  
**Table** 9.15**Laju Inflasi Bulanan Menurut Kelompok Pengeluaran  
(2019=100) di Kota Surakarta, 2022**  
**Monthly Inflation Rate by Expenditure Group (2019=100) in  
Surakarta Municipality, 2022**

<b>Bulan Month</b>	<b>Makanan, Minuman, dan Tembakau Food, Beverages, and Tobacco</b>	<b>Pakaian dan Alas Kaki Clothing and Footwear</b>	<b>Perumahan, Air, Listrik, dan Bahan Bakar Rumah Tangga Housing, Water, Electricity, and Household Fuels</b>
(1)	(2)	(3)	(4)
Januari/January	0,30	0,03	0,63
Februari/February	-0,59	0,06	0,63
Maret/March	1,53	0,92	0,60
April/April	2,33	0,59	0,33
Mei/May	1,28	0,71	0,02
Juni/June	1,87	0,09	0,23
Juli/July	0,12	0,20	0,34
Agustus/August	-1,40	0,30	0,08
September/September	0,06	0,07	0,00
Oktober/October	-1,16	0,11	0,19
November/November	0,02	0,51	0,01
Desember/December	1,95	0,05	0,11
<b>2022</b>	<b>6,40</b>	<b>3,71</b>	<b>3,20</b>

Lanjutan Tabel/*Continued Table* 9.15

<b>Bulan Month</b>	<b>Perlengkapan, Peralatan, dan Pemeliharaan Rutin Rumah Tangga Furnishing, Household Equipment and Routine Household Maintenance</b>	<b>Kesehatan Health</b>	<b>Transportasi Transport</b>
(1)	(5)	(6)	(7)
Januari/January	2,52	0,98	0,07
Februari/February	0,43	0,34	0,16
Maret/March	0,16	1,43	0,79
April/April	1,63	0,83	3,37
Mei/May	0,20	0,10	0,39
Juni/June	0,16	0,51	0,45
Juli/July	0,05	0,10	0,33
Agustus/August	-1,40	0,30	0,08
September/September	0,12	0,20	9,20
Oktober/October	0,30	0,28	0,29
November/November	0,18	0,09	0,24
Desember/December	0,02	0,11	-0,47
<b>2022</b>	<b>6,46</b>	<b>5,11</b>	<b>15,91</b>



Lanjutan Tabel/*Continued Table* 9.15

<b>Bulan Month</b>	<b>Informasi, Komunikasi, dan Jasa Keuangan Information, Communication and Financial Services</b>	<b>Rekreasi, Olahraga, dan Budaya Recreation, Sport, and Culture</b>	<b>Pendidikan Education</b>
(1)	(8)	(9)	(10)
Januari/ <i>January</i>	-0,07	0,61	0,00
Februari/ <i>February</i>	0,27	0,26	0,65
Maret/ <i>March</i>	0,14	1,58	-0,21
April/ <i>April</i>	-0,01	1,54	0,03
Mei/ <i>May</i>	0,03	0,68	0,00
Juni/ <i>June</i>	-0,06	0,67	0,00
Juli/ <i>July</i>	-0,09	0,27	1,69
Agustus/ <i>August</i>	-1,40	0,30	0,08
September/ <i>September</i>	-0,20	0,15	0,58
Oktober/ <i>October</i>	-0,13	0,73	0,00
November/ <i>November</i>	-0,23	0,47	0,00
Desember/ <i>December</i>	0,04	0,04	0,00
<b>2022</b>	<b>-0,29</b>	<b>7,54</b>	<b>2,97</b>

Lanjutan Tabel/*Continued Table 9.15*

<b>Bulan Month</b>	<b>Penyediaan Makanan dan Minuman/Restoran Food and Beverage Services/Restaurant</b>	<b>Perawatan Pribadi dan Jasa Lainnya Personal Care and Other Services</b>	<b>Umum General</b>
(1)	(11)	(12)	(13)
Januari/ <i>January</i>	0,00	0,74	0,41
Februari/ <i>February</i>	1,57	0,43	0,32
Maret/ <i>March</i>	1,27	1,43	0,93
April/ <i>April</i>	1,59	1,29	1,47
Mei/ <i>May</i>	2,14	0,53	0,71
Juni/ <i>June</i>	2,16	0,57	0,89
Juli/ <i>July</i>	0,27	0,97	0,35
Agustus/ <i>August</i>	-1,40	0,30	0,08
September/ <i>September</i>	0,74	0,36	1,30
Oktober/ <i>October</i>	0,54	0,45	-0,06
November/ <i>November</i>	0,08	0,37	0,11
Desember/ <i>December</i>	0,12	0,58	0,46
<b>2022</b>	<b>11,77</b>	<b>9,07</b>	<b>7,03</b>

Sumber/*Source*: BPS Kota Surakarta/BPS-Statistics of Surakarta Municipality

**Tabel**  
**Table** 9.16**Perkembangan Laju Inflasi Menurut Bulan di Kota  
Surakarta, 2018–2022**  
***Inflation Rate by Months in Surakarta Municipality, 2018–  
2022***

<b>Bulan Month</b>	<b>2018</b>	<b>2019</b>	<b>2020</b>	<b>2021</b>	<b>2022</b>
(1)	(2)	(3)	(4)	(5)	(6)
Januari/January	0,55	0,39	0,14	0,68	0,41
Februari/February	0,49	-0,11	0,41	0,26	0,32
Maret/March	0,18	0,29	0,01	0,16	0,93
April/April	-0,02	0,68	-0,03	0,02	1,47
Mei/May	0,04	0,28	-0,20	0,06	0,71
Juni/June	0,85	0,45	0,29	-0,22	0,89
Juli/July	0,09	0,38	-0,03	0,23	0,35
Agustus/August	-0,58	-0,16	0,12	0,09	-0,06
September/September	-0,19	-0,26	0,09	0,01	1,30
Oktober/October	0,24	0,25	0,10	0,23	-0,06
November/November	0,22	0,23	0,17	0,33	0,11
Desember/December	0,57	0,48	0,32	0,71	0,46

Sumber/Source: BPS Kota Surakarta/BPS-Statistics of Surakarta Municipality

**Tabel**  
**Table** 9.17**Perkembangan Laju Inflasi Beberapa Kota di Provinsi  
Jawa Tengah, 2022**  
**Inflation Rate of Several Cities in Jawa Tengah Province,  
2022**

Bulan Month	Nasional National	Kota Rujukan Inflasi di Jawa Tengah					
		Cilacap	Purwo- kerto	Kudus	Sura- karta	Sema- rang	Tegal
(1)	(2)	(3)	(4)	(5)	(6)	(7)	(8)
Januari/January	0,56	0,66	0,67	0,77	0,41	0,31	0,70
Februari/February	-0,02	0,07	0,03	0,06	0,32	-0,08	0,19
Maret/March	0,66	1,19	0,82	0,81	0,93	0,66	0,89
April/April	0,95	1,68	1,65	1,27	1,47	0,86	0,90
Mei/May	0,40	0,59	0,63	0,38	0,71	0,53	1,03
Juni/June	0,61	0,71	0,59	0,66	0,89	0,93	0,63
Juli/July	0,64	0,35	0,39	0,38	0,35	0,59	0,59
Agustus/August	-0,21	-0,55	-0,44	-0,31	-0,06	-0,44	-0,64
September/September	1,17	1,11	1,15	1,65	1,30	1,13	1,09
Oktober/October	-0,11	0,01	0,02	0,02	-0,06	-0,18	-0,07
November/November	0,09	0,20	0,31	0,13	0,11	0,13	0,21
Desember/December	0,66	0,59	0,49	0,40	0,46	0,45	0,61

Sumber/Source: BPS Kota Surakarta/BPS-Statistics of Surakarta Municipality

# 10

## Pengeluaran Penduduk *Population Expenditure*

Rata-rata Pengeluaran per Kapita Sebulan di Kota Surakarta  
*Monthly Average Expenditure per Capita in Surakarta Municipality*

Rp **1.746.011**





**PENJELASAN TEKNIS****TECHNICAL NOTES**

1. **Pengeluaran rata-rata per kapita** adalah biaya yang dikeluarkan untuk konsumsi semua anggota rumah tangga selama sebulan baik yang berasal dari pembelian, pemberian maupun produksi sendiri dibagi dengan banyaknya anggota rumah tangga dalam rumah tangga tersebut.
  2. **Konsumsi rumah tangga** dibedakan atas konsumsi makanan dan bukan makanan tanpa memperhatikan asal barang dan terbatas pada pengeluaran untuk kebutuhan rumah tangga saja, tidak termasuk konsumsi/pengeluaran untuk keperluan usaha atau yang diberikan kepada pihak lain.
  3. **Pengeluaran untuk konsumsi makanan** dihitung selama seminggu terakhir, sedangkan konsumsi bukan makanan dihitung sebulan dan setahun terakhir. Baik konsumsi makanan maupun bukan makanan selanjutnya dikonversikan ke dalam pengeluaran rata-rata sebulan. Angka-angka konsumsi/pengeluaran rata-rata per kapita yang disajikan ini diperoleh dari hasil bagi jumlah konsumsi seluruh rumah tangga (baik mengkonsumsimakanan maupun tidak) terhadap jumlah penduduk.
1. **Per capita Average Expenditure** is the cost spent for all household members consumption during the month, whether from purchasing, giving or own production, divided by the number of household members in the household.
  2. **Household consumption** is distinguished on the consumption of food and non food regardless of the origin of goods and limited to expenditures for household needs alone, excluding the consumption/expenditure for business purposes or given to other parties.
  3. **Spending on food consumption** is calculated over the past week, while the non-food consumption is calculated month and last year. Neither the consumption of food and non-food subsequently converted into the average monthly expenditure. Figures consumption/average spending per capita is presented is obtained from the quotient of the sum of consumption across households (both consume food or not) of the total population.

**Tabel**  
**Table** 10.1**Rata-rata Pengeluaran per Kapita Sebulan Menurut Kelompok Komoditas (rupiah) di Kota Surakarta, 2021 dan 2022**  
**Monthly Average Expenditure per Capita by Commodity Group (rupiahs) in Surakarta Municipality, 2021 and 2022**

<b>Kelompok Komoditas/Commodity Group</b>	<b>2021</b>	<b>2022</b>
(1)	(2)	(3)
<b>Makanan/Food</b>		
Padi-padian/Cereals	55 945	61 642
Umbi-umbian/Tubers	4 575	6 425
Ikkan/udang/cumi/kerang/Fish/shrimp/common squid/shells	23 785	32 175
Daging/Meat	30 525	38 622
Telur dan susu/Eggs and milk	45 612	52 251
Sayur-sayuran/Vegetables	49 707	56 473
Kacang-kacangan/Legumes	15 567	19 686
Buah-buahan/Fruits	32 783	43 942
Minyak dan kelapa/Oil and coconut	13 052	21 322
Bahan minuman/Beverage stuffs	17 724	23 724
Bumbu-bumbuan/Spices	11 182	15 668
Konsumsi lainnya/Miscellaneous food items	10 745	14 419
Makanan dan minuman jadi/Prepared food and beverages	276 315	324 738
Rokok/Cigarettes	50 639	56 009
<b>Jumlah makanan/Total food</b>	<b>638 156</b>	<b>767 095</b>
<b>Bukan makanan/Non-food</b>		
Perumahan dan fasilitas rumah tangga/Housing and household facilities	513 869	547 707
Aneka komoditas dan jasa/Goods and services	284 836	252 745
Pakaian, alas kaki, dan tutup kepala/Clothing, footwear, and headgear	23 671	22 645
Komoditas tahan lama/Durable goods	56 397	61 860
Pajak, pungutan, dan asuransi/Taxes and insurance	76 158	78 935
Keperluan pesta dan upacara/kenduri/Parties and ceremonies	9 989	15 024
<b>Jumlah bukan makanan/Total non-food</b>	<b>964 920</b>	<b>978 916</b>
<b>Jumlah/Total</b>	<b>1 603 076</b>	<b>1 746 011</b>

Sumber/Source: BPS, Survei Sosial Ekonomi Nasional (Susenas) Maret/BPS-Statistics Indonesia, National Socioeconomic Survey March



**Tabel**  
**Table** 10.2

**Persentase Pengeluaran per Kapita Sebulan Menurut Kelompok Komoditas di Kota Surakarta, 2021 dan 2022**  
**Percentage of Monthly Expenditure per Capita by Commodity Group in Surakarta Municipality, 2021 and 2022**

<b>Kelompok Komoditas/Commodity Group</b>	<b>2021</b>	<b>2022</b>
(1)	(2)	(3)
<b>Makanan/Food</b>		
Padi-padian/ <i>Cereals</i>	3,49	3,53
Umbi-umbian/ <i>Tubers</i>	0,29	0,37
Ikan/udang/cumi/kerang/ <i>Fish/shrimp/common squid/shells</i>	1,48	1,84
Daging/ <i>Meat</i>	1,90	2,21
Telur dan susu/ <i>Eggs and milk</i>	2,85	2,99
Sayur-sayuran/ <i>Vegetables</i>	3,10	3,23
Kacang-kacangan/ <i>Legumes</i>	0,97	1,13
Buah-buahan/ <i>Fruits</i>	2,05	2,52
Minyak dan kelapa/ <i>Oil and coconut</i>	0,81	1,22
Bahan minuman/ <i>Beverage stuffs</i>	1,11	1,36
Bumbu-bumbuan/ <i>Spices</i>	0,70	0,90
Konsumsi lainnya/ <i>Miscellaneous food items</i>	0,67	0,83
Makanan dan minuman jadi/ <i>Prepared food and beverages</i>	17,24	18,60
Rokok/ <i>Cigarettes</i>	3,16	3,21
<b>Jumlah makanan/Total food</b>	<b>39,81</b>	<b>43,93</b>
<b>Bukan makanan/Non-food</b>		
Perumahan dan fasilitas rumah tangga/ <i>Housing and household facilities</i>	32,06	31,37
Aneka komoditas dan jasa/ <i>Goods and services</i>	17,77	14,48
Pakaian, alas kaki, dan tutup kepala/ <i>Clothing, footwear, and headgear</i>	1,48	1,30
Komoditas tahan lama/ <i>Durable goods</i>	3,52	3,54
Pajak, pungutan, dan asuransi/ <i>Taxes and insurance</i>	4,75	4,52
Keperluan pesta dan upacara/kenduri/ <i>Parties and ceremonies</i>	0,62	0,86
<b>Jumlah bukan makanan/Total non-food</b>	<b>60,19</b>	<b>56,07</b>
<b>Jumlah/Total</b>	<b>100,00</b>	<b>100,00</b>

Sumber/Source: BPS, Survei Sosial Ekonomi Nasional (Susenas) Maret/BPS-Statistics Indonesia, National Socioeconomic Survey March

**Tabel**  
**Table** 10.3**Distribusi Pengeluaran Berdasarkan Kriteria Bank Dunia  
di Kota Surakarta (persen), 2021 dan 2022**  
*Expenditure Distribution Based on World Bank Criteria in  
Surakarta Municipality (percent), 2021 and 2022*

<b>Distribusi Pengeluaran</b> <i>Expenditure Distribution</i>	<b>2021</b>	<b>2022</b>
(1)	(2)	
40 persen penduduk berpendapatan rendah	755 555	676 246
40 persen penduduk berpendapatan menengah	1 718 391	1 572 837
20 persen penduduk berpendapatan tinggi	3 947 621	4 215 975
<b>Jumlah/Total</b>	<b>1 603 079</b>	<b>1 746 011</b>

Sumber/Source: BPS, Survei Sosial Ekonomi Nasional (Susenas) Maret/BPS-Statistics Indonesia, National Socioeconomic Survey March

**Tabel**  
**Table 10.4****Persentase Penduduk Menurut Golongan Pengeluaran per Kapita Sebulan di Kota Surakarta, 2021–2022**  
**Percentage of Population by Class of Monthly Expenditure per Capita Surakarta Municipality, 2021–2022**

Golongan Pengeluaran Per Kapita Sebulan (rupiah) Class of Monthly Expenditure per Capita (rupiahs)	Persentase Penduduk Percentage of Population	
	2021	2022
(1)	(2)	(3)
< 150 000	0,00	0,23
150 000–199 999	0,00	0,00
200 000–299 999	0,19	0,00
300 000–499 999	5,84	7,19
500 000–749 999	18,26	16,70
750 000–999 999	14,79	16,62
1 000 000–1 499 999	24,18	19,18
> 1 500 000	36,74	40,07
<b>Jumlah/Total</b>	<b>100,00</b>	<b>100,00</b>

Sumber/Source: BPS, Survei Sosial Ekonomi Nasional (Susenas) Maret/BPS-Statistics Indonesia, National Socioeconomic Survey March



# 11

## Perdagangan *Trade*

Jumlah Pasar di Kota Surakarta  
*Number of Markets in Surakarta Municipality*

**44** Pasar  
*Markets*





**PENJELASAN TEKNIS**

1. **Pasar Tradisional/Pasar Rakyat** adalah pasar yang dibangun dan dikelola oleh Pemerintah, Pemerintah Daerah, Swasta, BUMN dan BUMD termasuk kerjasama dengan swasta dengan tempat usaha berupa toko, kios, los dan tenda yang dimiliki/dikelola oleh pedagang kecil, menengah, swadaya masyarakat atau koperasi dengan usaha kecil, modal kecil dan dengan proses jual beli dagangan melalui tawar menawar. Kebanyakan menjual kebutuhan sehari-hari seperti bahan makanan berupa ikan, buah, sayur-sayuran, telur, daging, kain, pakaian, kue-kue, dan lain-lain.
  
2. **Pusat Perbelanjaan** adalah suatu area tertentu yang terdiri dari satu atau beberapa bangunan yang didirikan secara vertikal maupun horisontal, yang dijual atau disewakan kepada pelaku usaha atau dikelola sendiri untuk melakukan kegiatan perdagangan barang.

**TECHNICAL NOTES**

1. **Traditional Market / People's Market** is a market developed and managed by the Government, Regional Government, Private Sector, BUMN and BUMD including cooperation with the private sector with business premises in the form of shops, kiosks, booths and tents owned / managed by small, medium, non-governmental traders or cooperatives with small businesses, small capital and with the process of buying and selling merchandise through bargaining. Most sell daily necessities such as food in the form of fish, fruit, vegetables, eggs, meat, cloth, clothing, cakes, and others.
  
2. **Shopping Center** is a certain area consisting of one or several buildings that are erected vertically or horizontally, which are sold or leased to businesses or managed by themselves to carry out trading activities of goods.

3. **Toko Modern** adalah toko dengan sistem pelayanan mandiri, menjual jenis barang secara eceran yang berbentuk minimarket, supermarket, department store, hypermarket ataupun grosir yang berbentuk perkulakan. Pada kegiatan ini, toko modern yang dimaksud adalah toko modern yang memiliki luas lantai lebih dari 400 M<sup>2</sup> (empat ratus meter persegi).
3. **Modern Stores** are shops with self-service systems, selling types of goods in retail in the form of minimarkets, supermarkets, department stores, hypermarkets or wholesalers in the form of grocery stores. In this activity, the modern store in question is a modern shop that has a floor area of more than 400 M<sup>2</sup> (four hundred square meters).

<https://surakartakota.bps.go.id/>



**Tabel**  
**Table** 11.1

**Jumlah Sarana Perdagangan Menurut Jenisnya di Kota  
Surakarta, 2018–2022**  
*Number of Trading Facilities by Type of Facility in Surakarta  
Municipality, 2018–2022*

<b>Jenis Sarana Perdagangan</b> <i>Type of Trading Facilities</i>	<b>2018</b>	<b>2019</b>	<b>2020</b>	<b>2021</b>	<b>2022</b>
(1)	(2)	(3)	(4)	(5)	(6)
Pasar/Market	44	44	44	44	44
Toko/Store	84	84	88	87	87
Kios <sup>1</sup>	19 051	19 607	19 392	15 170	18 902
Warung	...	...	...	...	...
<b>Jumlah/Total</b>	<b>19 179</b>	<b>19 735</b>	<b>19 524</b>	<b>18 902</b>	<b>19 033</b>

Catatan/Note: <sup>1</sup> Kios, Los dan Oprokan di Pasar

Sumber/Source: Dinas Perdagangan Kota Surakarta/ Trade Services of Surakarta Municipality

**Tabel**  
**Table** 11.2**Jumlah Pedagang Kaki Lima Menurut Kecamatan di Kota Surakarta, 2022**  
**Number of Street Vendors by Subdistrict in Surakarta Municipality, 2022**

<b>Kecamatan Subdistrict</b>	<b>Pedagang Kaki Lima Street Vendors</b>	<b>Persentase Percentage</b>
(1)	(2)	(3)
1, Laweyan	138	15,74
2, Serengan	70	7,98
3, Pasar Kliwon	200	22,81
4, Jebres	150	17,10
5, Banjarsari	319	36,37
<b>Kota Surakarta</b>	<b>877</b>	<b>100,00</b>

Sumber/Source: Dinas Perdagangan Kota Surakarta/ Trade Services of Surakarta Municipality

**Tabel**  
**Table 11.3****Jumlah Pedagang Kaki Lima Menurut Jenis Usaha di Kota Surakarta, 2022**  
**Number of Street Vendors by Type of Goods in Surakarta Municipality, 2022**

Jenis Dagangan <i>Type of Goods</i>	Pedagang Kaki Lima <i>Street Vendors</i>	Persentase <i>Percentage</i>
(1)	(2)	(3)
1. Makanan/minuman	518	59,06
2. Buah-buahan	18	2,05
3. Pakaian	39	4,45
4. Rokok	31	3,53
5. Voucher HP	5	0,57
6. Onderdil	50	5,70
7. Kelontong	35	3,99
8. Mainan Anak	4	0,46
9. Tanaman hias/buah	25	2,85
10. Alat Elektronik	7	0,80
11. Furniture	21	2,39
12. Binatang	8	0,91
13. Lain-lain	116	13,23
<b>Jumlah/Total</b>	<b>877</b>	<b>100,00</b>

Sumber/Source: Dinas Perdagangan Kota Surakarta/ Trade Services of Surakarta Municipality

**Tabel**  
**Table** 11.4**Jumlah Pedagang Kaki Lima Menurut Waktu Usaha di Kota Surakarta, 2022**  
**Number of Street Vendors by Business Time in Surakarta Municipality, 2022**

<b>Waktu Berjualan Business Time</b>	<b>Pedagang Kaki Lima Street Vendors</b>	<b>Persentase Percentage</b>
(1)	(2)	(3)
1. Pagi	61	6,96
2. Siang	86	9,81
3. Sore	185	21,09
4. Malam	91	10,38
5. Pagi-Siang	30	3,42
6. Siang-Sore	20	2,28
7. Sore-Malam	282	32,16
8. Pagi-Sore	32	3,65
9. Pagi-Malam	44	5,02
10. Siang-Malam	46	5,25
<b>Jumlah/Total</b>	<b>877</b>	<b>100,00</b>

Sumber/Source: Dinas Perdagangan Kota Surakarta/ Trade Services of Surakarta Municipality

**Tabel**  
**Table** 11.5

**Jumlah Pedagang Kaki Lima Menurut Tipe Bangunan/  
Sarana di Kota Surakarta, 2022**  
**Number of Street Vendors by Building Type/Facilities in  
Surakarta Municipality, 2022**

<b>Tipe Bangunan/Sarana Building Type / Facilities</b>	<b>Cenderung Menetap Tend to Settle</b>	<b>Cenderung Bergerak Tend to Move</b>
(1)	(2)	(3)
1. Permanen	210	–
2. Bongkar Pasang / tenda	379	–
3. Gerobag (Cenderung berhenti)	255	–
4. Gelaran / Oprokan	33	–
5. Dasaran	–	–
6. Lesehan	–	–
7. Mobil	–	–
8. Sepeda Motor	–	–
9. Lain-lain	–	–
<b>Jumlah/Total</b>	<b>877</b>	<b>–</b>

Sumber/Source: Dinas Perdagangan Kota Surakarta/ Trade Services of Surakarta Municipality



# 12

## Sistem Neraca Regional *System of Regional Accounts*

### Produk Domestik Regional Bruto di Kota Surakarta, 2022

*Gross Regional Domestic Product in Surakarta Municipality, 2022*

ADHK <sup>Rp</sup> **55.964,80** miliar rupiah/*billion rupiahs*  
*at Current Market Price*

ADHB <sup>Rp</sup> **38.475,99** miliar rupiah/*billion rupiahs*  
*at Constant Market Price*

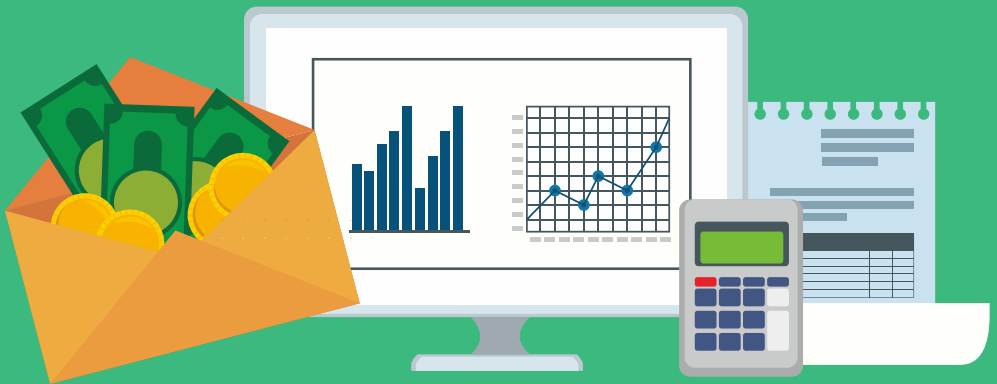





**PENJELASAN TEKNIS****TECHNICAL NOTES**

1. Penghitungan statistik neraca nasional mengikuti buku petunjuk yang diterbitkan oleh Perserikatan Bangsa Bangsa (PBB) dikenal sebagai Sistem Neraca Nasional (SNN). SNN adalah rekomendasi internasional tentang bagaimana menyusun ukuran aktivitas ekonomi yang sesuai dengan standar neraca baku yang didasarkan pada prinsip-prinsip ekonomi. Rekomendasi yang dimaksud dinyatakan dalam sekumpulan konsep, definisi, klasifikasi, dan aturan neraca yang disepakati secara internasional dalam mengukur indikator tertentu seperti Produk Domestik Bruto (PDB). Salah satu bentuk adaptasi pencatatan statistik nasional adalah melakukan perubahan tahun dasar PDB Indonesia dari tahun 2000 ke 2011. Perubahan tahun dasar PDB dilakukan seiring dengan mengadopsi rekomendasi PBB yang tertuang dalam Sistem Neraca Nasional 2009 (SNA 2009).
  2. **Produk Domestik Bruto** pada tingkat nasional serta **Produk Domestik Regional Bruto** (PDRB) pada tingkat regional (provinsi/kabupaten) menggambarkan kemampuan suatu wilayah untuk menciptakan nilai tambah pada suatu waktu tertentu. Untuk
1. *The method used to estimate national accounts statistics is based on the standard guidelines formed by United Nation known as System of National Accounts (SNA). SNA is the internationally agreed standard set of recommendations on how to compile measures of economic activity in accordance with strict accounting conventions based on economic principles. The recommendations are expressed in term of a set of concepts, definitions, classifications and accounting rules that comprise the internationally agreed standard for measuring indicators such as Gross Domestic Product (GDP). One of the improvement in the national statistical system is to rebase GDP form base year 2000 to 2011 in order to capture current economic condition. It is in line with the United Nations (UN) recommendation on 2009 SNA.*
  2. *The basic measure of the value added arising from economic activity is known as **Gross Domestic Product** at the national level and **Gross Regional Domestic Product** (GRDP) at the regional level (provinces/regencies/municipalities). To compile*

menyusun PDB maupun PDRB digunakan 2 pendekatan, yaitu lapangan usaha dan pengeluaran. Keduanya menyajikan komposisi data nilai tambah dirinci menurut sumber kegiatan ekonomi (lapangan usaha) dan menurut komponen penggunaannya. PDB maupun PDRB dari sisi lapangan usaha merupakan penjumlahan seluruh komponen nilai tambah bruto yang mampu diciptakan oleh sektor-sektor ekonomi atas berbagai aktivitas produksinya. Sedangkan dari sisi pengeluaran menjelaskan tentang penggunaan dari nilai tambah tersebut.

3. PDB menurut lapangan usaha mengalami perubahan klasifikasi dari 9 lapangan usaha menjadi 17 lapangan usaha. PDB menurut lapangan usaha dirinci menurut total nilai tambah dari seluruh sektor ekonomi yang mencakup lapangan usaha Pertanian, Kehutanan, dan Perikanan; Pertambangan dan Penggalian; Industri Pengolahan; Pengadaan Listrik dan Gas; Pengadaan Air, Pengelolaan Sampah, Limbah dan Daur Ulang; Konstruksi; Perdagangan Besar dan Eceran, Reparasi Mobil dan Sepeda Motor; Transportasi dan Pergudangan; Penyediaan Akomodasi dan Makan Minum; Informasi dan Komunikasi; Jasa Keuangan dan Asuransi; Real Estat; Jasa

*these statistics, two approaches have been used, i.e. "production approach" and "expenditure approach". The first approach is to measure value added produced by various kinds of economic activities, while the second approach is to measure final uses of the country's output. In other words, GDP/GRDP is the sum of total value added produced by all economic industries (activities) and the way of using it.*

3. *GDP by industry classification changes from 9 sectors to 17 industries. GDP by industry is classified by types of economic activities such as Agriculture, Forestry and Fishing; Mining and Quarrying; Manufacturing; Electricity and Gas; Water supply, Sewerage, Waste Management and Remediation Activities; Construction; Wholesale and Retail Trade; Repair of Motor Vehicles and Motorcycles; Transportation and Storage; Accommodation and Food Service Activities; Information and Communication; Financial and Insurance Activities; Real Estate Activities; Business Activities; Public Administration; Defence and Compulsory Social Security; Education; Human Health and*

Perusahaan; Administrasi Pemerintahan, Pertahanan dan Jaminan Sosial Wajib; Jasa Pendidikan; Jasa Kesehatan dan Kegiatan Sosial; dan Jasa lainnya.

*Social Work Activities; and Other Services Activities.*

4. PDB menurut pengeluaran mengalami perubahan klasifikasi dimana pengeluaran konsumsi Lembaga Non Profit yang Melayani Rumah Tangga (LNPR) yang sebelumnya termasuk bagian dari pengeluaran konsumsi rumah tangga menjadi komponen terpisah. Sehingga klasifikasi PDB menurut pengeluaran dirinci menjadi 7 komponen yaitu komponen pengeluaran konsumsi rumah tangga, pengeluaran konsumsi LNPR, pengeluaran konsumsi pemerintah, pembentukan modal tetap bruto, perubahan inventori, ekspor barang dan jasa, dan impor barang dan jasa.

4. *GDP by expenditure classification changes where consumption expenditure Non profit Institutions Serving Households (NPISH) previously included as part of household consumption expenditure is taken out into separate component. So that, GDP by type of expenditures is classified into: household consumption expenditure, NPISH consumption expenditure, government consumption expenditure, gross fixed capital formation, changes in inventories, exports of goods and services, and imports of goods and services.*

5. Pengeluaran konsumsi rumah tangga mencakup berbagai pengeluaran konsumsi akhir rumah tangga atas barang dan jasa untuk memenuhi kebutuhan individu ataupun kelompok secara langsung. Pengeluaran rumah tangga di sini mencakup makanan dan minuman selain restoran; pakaian, alas kaki dan jasa perawatannya; perumahan dan perlengkapan rumah tangga; kesehatan dan pendidikan; transportasi dan komunikasi;

5. *Household consumption expenditures consist of expenditures incurred by households, which are used for both individual or collective needs. Household consumptions are classified into food and beverages other than restaurants; clothing, footwear, and related maintenance services; housing and household equipment; health and education; transport and communication; restaurants and hotels; and others.*

restoran dan hotel serta lainnya.

6. Pengeluaran Konsumsi Pemerintah terdiri dari Pengeluaran Konsumsi Individu dan Pengeluaran Konsumsi Kolektif. Barang dan jasa individu merupakan barang dan jasa privat, dimana ciri-ciri barang privat adalah a) *Scarcity*, yaitu ada kelangkaan/keterbatasan dalam jumlah; b) *Excludable consumption*, yaitu konsumsi suatu barang dapat dibatasi hanya pada mereka yang memenuhi persyaratan tertentu (biasanya harga); c) *Rivalrous competition*, yaitu konsumsi oleh satu konsumen akan mengurangi atau menghilangkan kesempatan pihak lain untuk melakukan hal serupa. Contoh barang dan jasa yang dihasilkan pemerintah dan tergolong sebagai barang dan jasa individu adalah jasa pelayanan kesehatan pemerintah di rumah sakit/puskesmas dan jasa pendidikan di sekolah/universitas negeri. Sedangkan barang dan jasa kolektif ekuivalen dengan barang publik yang memiliki ciri a) *Non rivalry*, yaitu penggunaan satu konsumen terhadap suatu barang tidak mengurangi kesempatan konsumen lain untuk juga mengkonsumsi barang tersebut; b) *Non excludable*, yaitu apabila suatu barang publik tersedia, maka tidak ada yang dapat menghalangi siapapun
6. *Government consumption expenditure consists of Individual Consumption Expenditure and Collective Consumption Expenditure. Individual goods and services are private goods and services, which the characteristics of private goods is a) Scarcity, that there is a scarcity/limited in number; b) Excludable consumption, the consumption of goods can be limited only to those who meet certain requirements (usually the price); c) Rivalrous competition, ie consumption by the consumer will reduce or eliminate the chance of another party to do so. Examples of goods and services produced by government and classified as goods and services of individuals is the government health services in hospitals/health centers and education services in schools/universities. Collective goods and services equivalent to public goods characterized by a) Non rivalry, namely the use of a consumer for an item does not reduce the chance of another consumer to also consume goods; b) Non excludable, i.e. when a public good available, then nothing can hinder anyone to benefit from the goods or in other words everyone has access to the goods. Examples of goods and services produced by government and classified as collective goods and services is carried military*

untuk memperoleh manfaat dari barang tersebut atau dengan kata lain setiap orang memiliki akses ke barang tersebut. Contoh barang dan jasa yang dihasilkan pemerintah dan tergolong sebagai barang dan jasa kolektif adalah jasa pertahanan yang dilakukan TNI dan keamanan yang dilakukan kepolisian.

*defense services and the police's security.*

7. Pembentukan Modal Tetap Bruto (PMTB) mencakup pengadaan, pembuatan, dan pembelian barang modal. Barang modal dimaksud adalah barang-barang yang digunakan untuk proses produksi, tahan lama atau yang mempunyai umur pemakaian lebih dari satu tahun seperti bangunan, mesin-mesin dan alat angkutan. Termasuk pula di sini perbaikan besar (berat) yang sifatnya memperpanjang umur atau mengubah bentuk atau kapasitas barang modal tersebut. Pengeluaran barang modal untuk keperluan militer juga dicakup sebagai PMTB. Klasifikasi komponen PMTB dibagi menjadi 6 sub komponen yaitu Konstruksi; Mesin dan Peralatan; Kendaraan; Peralatan Lainnya; *Cultivated Biological Resources* (CBR) dan Produk Kekayaan Intelektual.

7. *Gross Fixed Capital Formation (GFCF) includes procurement, manufacture, and the purchase of capital goods. Capital goods are goods which are used for the production process, durable or have a service life of more than one year such as buildings, machinery, and transportation equipment. Including here: huge improvement that are to extend the life or changing the shape or the capacity of the capital goods. Capital expenditures for military purposes are also covered as GFCF. GFCF component are classified into six sub components: Construction; Machinery and Equipment; vehicle; Other equipment; Cultivated Biological Resources (CBR) and Intellectual Property Product.*

8. Ekspor barang dan jasa merupakan transaksi perdagangan barang dan jasa dari penduduk (residen) ke bukan penduduk (nonresiden). Impor barang dan jasa adalah transaksi perdagangan dari bukan penduduk ke penduduk. Ekspor atau impor barang terjadi pada saat terjadi perubahan hak kepemilikan barang antara penduduk dengan bukan penduduk (dengan atau tanpa perpindahan fisik barang tersebut). Pada PDB dengan tahun dasar 2011, ekspor dan impor barang dirinci menjadi nonmigas dan migas.
  9. Produk Domestik Bruto maupun agregat turunannya disajikan dalam 2 (dua) versi penilaian, yaitu atas dasar "harga berlaku" dan atas dasar "harga konstan". Disebut sebagai harga berlaku karena seluruh agregat dinilai dengan menggunakan harga pada tahun berjalan, sedangkan harga konstan penilaiannya didasarkan kepada harga satu tahun dasar tertentu, dalam publikasi ini digunakan harga tahun 2011.
8. *Exports of goods and services consist of transactions of goods and services from residents to non residents. Imports of goods and services consist of transaction of goods and services from non residents to residents. Exports and imports of goods occur when there are changes in ownership of goods between residents and non residents (with or without physical movements of goods across frontiers). On the GDP at 2011 basic year, exports and imports of goods specified into non oil and gas and oil and gas.*
  9. *GDP and its aggregations are presented in two forms: at current market prices and at constant base year market prices. In presenting current market prices, all aggregates are valued at current market prices, while base year constant market prices are shown by valuing all aggregates at fixed base year prices. Year of 2011 is used as the base year in this publication.*

10. Laju pertumbuhan Produk Domestik Bruto diperoleh dari perhitungan PDB atas dasar harga konstan. Diperoleh dengan cara mengurangi nilai PDB pada tahun ke n terhadap nilai pada tahun ke n-1 (tahun sebelumnya), dibagi dengan nilai pada tahun ke n-1, dikalikan dengan 100 persen. Laju pertumbuhan menunjukkan perkembangan agregat pendapatan dari satu waktu tertentu terhadap waktu sebelumnya.
10. *Growth rate of Gross Domestic Product is derived from GDP at constant market prices. It is obtained by subtracting the value of GDP year n with the value of GDP year n-1, divided by the value of GDP year n-1 then multiplied by 100 percent. The growth rate of GDP explains the income growth during the given period.*

**Tabel**  
**Table** 12.1

**Produk Domestik Regional Bruto Atas Dasar Harga Berlaku Menurut Lapangan Usaha di Kota Surakarta (miliar rupiah), 2018–2022**  
**Gross Regional Domestic Product at Current Market Prices by Industry in Surakarta Municipality (billion rupiahs), 2018–2022**

	Lapangan Usaha/Industry	2018	2019	2020	2021 <sup>x</sup>	2022 <sup>xx</sup>
	(1)	(2)	(3)	(4)	(5)	(6)
A	Pertanian, Kehutanan, dan Perikanan/ <i>Agriculture, Forestry, and Fishing</i>	219,28	233,43	243,79	253,40	265,55
B	Pertambangan dan Penggalian/ <i>Mining and Quarrying</i>	0,31	0,29	0,28	0,24	0,20
C	Industri Pengolahan/ <i>Manufacturing</i>	3 755,54	4 059,99	4 017,39	4 362,55	4 797,44
D	Pengadaan Listrik dan Gas/ <i>Electricity and Gas</i>	89,45	94,47	95,47	104,63	111,25
E	Pengadaan Air; Pengelolaan Sampah, Limbah, dan Daur Ulang/ <i>Water Supply; Sewerage, Waste Management, and Remediation Activities</i>	64,54	68,56	74,92	71,49	70,98
F	Konstruksi/ <i>Construction</i>	12 059,89	13 008,93	12 878,84	13 423,88	14 517,92
G	Perdagangan Besar dan Eceran; Reparasi Mobil dan Sepeda Motor/ <i>Wholesale and Retail Trade; Repair of Motor Vehicles and Motorcycles</i>	9 840,82	10 635,52	10 306,41	11 062,42	12 183,47
H	Transportasi dan Pergudangan/ <i>Transportation and Storage</i>	1 133,74	1 241,38	491,17	524,38	1 294,67
I	Penyediaan Akomodasi dan Makan Minum/ <i>Accommodation and Food Service Activities</i>	2 438,52	2 596,80	2 167,24	2 379,35	3 602,86
J	Informasi dan Komunikasi/ <i>Information and Communication</i>	5 182,97	5 764,43	6 929,68	7 486,88	7 671,54



Lanjutan Tabel/*Continued Table 12.1*

Lapangan Usaha/ <i>Industry</i>		2018	2019	2020	2021 <sup>*</sup>	2022 <sup>xx</sup>
(1)		(2)	(3)	(4)	(5)	(6)
K	Jasa Keuangan dan Asuransi/ <i>Financial and Insurance Activities</i>	1 704,37	1 805,30	1 856,88	1 968,24	2 144,79
L	Real Estat/ <i>Real Estate Activities</i>	1 760,87	1 846,24	1 890,73	1 974,90	2 147,89
M,N	Jasa Perusahaan/ <i>Business Activities</i>	372,42	414,24	387,89	402,03	453,36
O	Administrasi Pemerintahan, Pertahanan, dan Jaminan Sosial Wajib/ <i>Public Administration and Defence; Compulsory Social Security</i>	2 459,81	2 594,39	2 567,43	2 574,05	2 692,90
P	Jasa Pendidikan/ <i>Education</i>	2 425,95	2 643,71	2 688,47	2 740,94	2 889,39
Q	Jasa Kesehatan dan Kegiatan Sosial/ <i>Human Health and Social Work Activities</i>	499,08	535,37	622,77	635,80	674,13
R,S,T,U	Jasa Lainnya/ <i>Other Services Activities</i>	422,26	456,68	402,47	406,40	446,47
<b>Produk Domestik Regional Bruto/<i>Gross Regional Domestic Product</i></b>		<b>44 429,82</b>	<b>47 999,71</b>	<b>47 621,82</b>	<b>50 371,56</b>	<b>55 964,80</b>

Catatan/*Note*: Perbedaan antara jumlah PDRB 34 Provinsi dan PDB Indonesia antara lain disebabkan oleh diskrepansi statistik.  
*The difference between the total of GRDP of 34 Provinces and the GDP of Indonesia due to the statistical discrepancies.*

<sup>\*</sup> Angka Sementara/*Preliminary Figures*

<sup>xx</sup> Angka Sangat Sementara/*Very Preliminary Figures*

Sumber/*Source*: BPS Kota Surakarta/*BPS-Statistics of Surakarta Municipality*

**Tabel**  
**Table** 12.2

**Produk Domestik Regional Bruto Atas Dasar Harga Konstan 2010 Menurut Lapangan Usaha di Kota Surakarta (miliar rupiah), 2018–2022**  
**Gross Regional Domestic Product at 2010 Constant Market Prices by Industry in Surakarta Municipality (billion rupiahs), 2018–2022**

	Lapangan Usaha/Industry	2018	2019	2020	2021 <sup>x</sup>	2022 <sup>xx</sup>
	(1)	(2)	(3)	(4)	(5)	(6)
A	Pertanian, Kehutanan, dan Perikanan/ <i>Agriculture, Forestry, and Fishing</i>	141,98	146,19	149,00	152,19	155,55
B	Pertambangan dan Penggalian/ <i>Mining and Quarrying</i>	0,20	0,19	0,17	0,15	0,12
C	Industri Pengolahan/ <i>Manufacturing</i>	2 556,98	2 707,25	2 598,56	2 757,76	2 915,40
D	Pengadaan Listrik dan Gas/ <i>Electricity and Gas</i>	75,71	79,65	80,91	86,46	91,17
E	Pengadaan Air; Pengelolaan Sampah, Limbah, dan Daur Ulang/ <i>Water Supply; Sewerage, Waste Management, and Remediation Activities</i>	56,32	58,99	60,89	58,27	56,55
F	Konstruksi/ <i>Construction</i>	8 688,09	9 088,77	8 909,74	8 971,03	9 067,63
G	Perdagangan Besar dan Eceran; Reparasi Mobil dan Sepeda Motor/ <i>Wholesale and Retail Trade; Repair of Motor Vehicles and Motorcycles</i>	7 800,99	8 205,09	7 779,82	8 227,24	8 605,95
H	Transportasi dan Pergudangan/ <i>Transportation and Storage</i>	960,62	1 030,90	386,20	399,57	924,54
I	Penyediaan Akomodasi dan Makan Minum/ <i>Accommodation and Food Service Activities</i>	1 672,61	1 759,78	1 474,71	1 599,05	2 296,55
J	Informasi dan Komunikasi/ <i>Information and Communication</i>	4 897,77	5 393,51	6 455,88	6 951,67	7 098,63

Lanjutan Tabel/*Continued Table 12.2*

Lapangan Usaha/ <i>Industry</i>		2018	2019	2020	2021 <sup>*</sup>	2022 <sup>**</sup>
(1)		(2)	(3)	(4)	(5)	(6)
K	Jasa Keuangan dan Asuransi/ <i>Financial and Insurance Activities</i>	1 131,38	1 181,58	1 206,75	1 234,32	1 261,34
L	Real Estat/ <i>Real Estate Activities</i>	1 433,84	1 476,56	1 482,89	1 533,57	1 622,05
M,N	Jasa Perusahaan/ <i>Business Activities</i>	256,24	280,67	256,72	262,33	280,15
O	Administrasi Pemerintahan, Pertahanan, dan Jaminan Sosial Wajib/ <i>Public Administration and Defence; Compulsory Social Security</i>	1 732,86	1 800,42	1 761,68	1 758,28	1 796,91
P	Jasa Pendidikan/ <i>Education</i>	1 411,14	1 495,59	1 481,24	1 483,18	1 532,10
Q	Jasa Kesehatan dan Kegiatan Sosial/ <i>Human Health and Social Work Activities</i>	357,00	379,10	425,01	430,20	446,54
R,S,T,U	Jasa Lainnya/ <i>Other Services Activities</i>	332,18	356,88	305,78	305,98	324,81
<b>Produk Domestik Regional Bruto/<i>Gross Regional Domestic Product</i></b>		<b>33 505,90</b>	<b>35 441,11</b>	<b>34 815,97</b>	<b>36 211,25</b>	<b>38 475,99</b>

Catatan/*Note*: Perbedaan antara jumlah PDRB 34 Provinsi dan PDB Indonesia antara lain disebabkan oleh diskrepansi statistik.  
*The difference between the total of GRDP of 34 Provinces and the GDP of Indonesia due to the statistical discrepancies.*

<sup>\*</sup> Angka Sementara/*Preliminary Figures*

<sup>\*\*</sup> Angka Sangat Sementara/*Very Preliminary Figures*

Sumber/*Source*: BPS Kota Surakarta/*BPS-Statistics of Surakarta Municipality*

**Tabel**  
**Table** 12.3

**Distribusi Persentase Produk Domestik Regional Bruto Atas Dasar Harga Berlaku Menurut Lapangan Usaha di Kota Surakarta (persen), 2018–2022**  
**Percentage Distribution of Gross Regional Domestic Product at Current Market Prices by Industry in Surakarta Municipality (percent), 2018–2022**

	Lapangan Usaha/Industry	2018	2019	2020	2021 <sup>x</sup>	2022 <sup>xx</sup>
	(1)	(2)	(3)	(4)	(5)	(6)
A	Pertanian, Kehutanan, dan Perikanan/ <i>Agriculture, Forestry, and Fishing</i>	0,49	0,49	0,51	0,50	0,47
B	Pertambangan dan Penggalian/ <i>Mining and Quarrying</i>	0,00	0,00	0,00	0,00	0,00
C	Industri Pengolahan/ <i>Manufacturing</i>	8,45	8,46	8,44	8,66	8,57
D	Pengadaan Listrik dan Gas/ <i>Electricity and Gas</i>	0,20	0,20	0,20	0,21	0,20
E	Pengadaan Air; Pengelolaan Sampah, Limbah, dan Daur Ulang/ <i>Water Supply; Sewerage, Waste Management, and Remediation Activities</i>	0,15	0,14	0,16	0,14	0,13
F	Konstruksi/ <i>Construction</i>	27,14	27,10	27,04	26,65	25,94
G	Perdagangan Besar dan Eceran; Reparasi Mobil dan Sepeda Motor/ <i>Wholesale and Retail Trade; Repair of Motor Vehicles and Motorcycles</i>	22,15	22,16	21,64	21,96	21,77
H	Transportasi dan Pergudangan/ <i>Transportation and Storage</i>	2,55	2,59	1,03	1,04	2,31
I	Penyediaan Akomodasi dan Makan Minum/ <i>Accommodation and Food Service Activities</i>	5,49	5,41	4,55	4,72	6,44
J	Informasi dan Komunikasi/ <i>Information and Communication</i>	11,67	12,01	14,55	14,86	13,71

Lanjutan Tabel/*Continued Table 12.3*

Lapangan Usaha/ <i>Industry</i>		2018	2019	2020	2021 <sup>x</sup>	2022 <sup>xx</sup>
(1)		(2)	(3)	(4)	(5)	(6)
K	Jasa Keuangan dan Asuransi/ <i>Financial and Insurance Activities</i>	3,84	3,76	3,90	3,91	3,83
L	Real Estat/ <i>Real Estate Activities</i>	3,96	3,85	3,97	3,92	3,84
M,N	Jasa Perusahaan/ <i>Business Activities</i>	0,84	0,86	0,81	0,80	0,81
O	Administrasi Pemerintahan, Pertahanan, dan Jaminan Sosial Wajib/ <i>Public Administration and Defence; Compulsory Social Security</i>	5,54	5,41	5,39	5,11	4,81
P	Jasa Pendidikan/ <i>Education</i>	5,46	5,51	5,65	5,44	5,16
Q	Jasa Kesehatan dan Kegiatan Sosial/ <i>Human Health and Social Work Activities</i>	1,12	1,12	1,31	1,26	1,20
R,S,T,U	Jasa Lainnya/ <i>Other Services Activities</i>	0,95	0,95	0,85	0,81	0,80
<b>Produk Domestik Regional Bruto/<i>Gross Regional Domestic Product</i></b>		<b>100,00</b>	<b>100,00</b>	<b>100,00</b>	<b>100,00</b>	<b>100,00</b>

Catatan/*Note*: Perbedaan antara jumlah PDRB 34 Provinsi dan PDB Indonesia antara lain disebabkan oleh diskrepansi statistik.  
*The difference between the total of GRDP of 34 Provinces and the GDP of Indonesia due to the statistical discrepancies.*

<sup>x</sup> Angka Sementara/*Preliminary Figures*

<sup>xx</sup> Angka Sangat Sementara/*Very Preliminary Figures*

Sumber/*Source*: BPS Kota Surakarta/*BPS-Statistics of Surakarta Municipality*

**Tabel**  
**Table** 12.4

**Laju Pertumbuhan Produk Domestik Regional Bruto Atas Dasar Harga Konstan 2010 Menurut Lapangan Usaha di Kota Surakarta (persen), 2018–2022**  
**Growth Rate of Gross Regional Domestic Product at 2010 Constant Market Prices by Industry in Surakarta Municipality (percent), 2018–2022**

	Lapangan Usaha/ <i>Industry</i>	2018	2019	2020	2021 <sup>x</sup>	2022 <sup>xx</sup>
	(1)	(2)	(3)	(4)	(5)	(6)
A	Pertanian, Kehutanan, dan Perikanan/ <i>Agriculture, Forestry, and Fishing</i>	4,02	2,96	1,93	2,14	2,20
B	Pertambangan dan Penggalian/ <i>Mining and Quarrying</i>	-62,14	-7,68	-6,15	-14,77	-21,44
C	Industri Pengolahan/ <i>Manufacturing</i>	4,35	5,88	-4,01	6,13	5,72
D	Pengadaan Listrik dan Gas/ <i>Electricity and Gas</i>	4,99	5,21	1,59	6,85	5,45
E	Pengadaan Air; Pengelolaan Sampah, Limbah, dan Daur Ulang/ <i>Water Supply; Sewerage, Waste Management, and Remediation Activities</i>	4,64	4,74	3,22	-4,30	-2,96
F	Konstruksi/ <i>Construction</i>	5,01	4,61	-1,97	0,69	1,08
G	Perdagangan Besar dan Eceran; Reparasi Mobil dan Sepeda Motor/ <i>Wholesale and Retail Trade; Repair of Motor Vehicles and Motorcycles</i>	4,95	5,18	-5,18	5,75	4,60
H	Transportasi dan Pergudangan/ <i>Transportation and Storage</i>	5,69	7,32	-62,54	3,46	131,39
I	Penyediaan Akomodasi dan Makan Minum/ <i>Accommodation and Food Service Activities</i>	4,16	5,21	-16,20	8,43	43,62
J	Informasi dan Komunikasi/ <i>Information and Communication</i>	12,11	10,12	19,70	7,68	2,11

Lanjutan Tabel/Continued Table 12.4

	Lapangan Usaha/Industry	2018	2019	2020	2021 <sup>x</sup>	2022 <sup>xx</sup>
	(1)	(2)	(3)	(4)	(5)	(6)
K	Jasa Keuangan dan Asuransi/ Financial and Insurance Activities	3,35	4,44	2,13	2,28	2,19
L	Real Estat/Real Estate Activities	2,54	2,98	0,43	3,42	5,77
M,N	Jasa Perusahaan/Business Activities	9,06	9,53	-8,53	2,19	6,79
O	Administrasi Pemerintahan, Pertahanan, dan Jaminan Sosial Wajib/Public Administration and Defence; Compulsory Social Security	3,02	3,90	-2,15	-0,19	2,20
P	Jasa Pendidikan/Education	5,80	5,98	-0,96	0,13	3,30
Q	Jasa Kesehatan dan Kegiatan Sosial/Human Health and Social Work Activities	8,78	6,19	12,11	1,22	3,80
R,S,T,U	Jasa Lainnya/Other Services Activities	7,12	7,44	-14,32	0,07	6,15
	<b>Produk Domestik Regional Bruto/Gross Regional Domestic Product</b>	<b>5,75</b>	<b>5,78</b>	<b>-1,76</b>	<b>4,01</b>	<b>6,25</b>

Catatan/Note: Perbedaan antara jumlah PDRB 34 Provinsi dan PDB Indonesia antara lain disebabkan oleh diskrepansi statistik.  
The difference between the total of GRDP of 34 Provinces and the GDP of Indonesia due to the statistical discrepancies.

<sup>x</sup> Angka Sementara/Preliminary Figures

<sup>xx</sup> Angka Sangat Sementara/Very Preliminary Figures

Sumber/Source: BPS Kota Surakarta/BPS-Statistics of Surakarta Municipality

**Tabel**  
**Table** 12.5

**Indeks Harga Implisit Produk Domestik Regional Bruto Menurut Lapangan Usaha di Kota Surakarta (2010=100), 2018–2022**  
**Implicit Price Index of Gross Regional Domestic Product by Industry in Surakarta Municipality (2010=100), 2018–2022**

	<b>Lapangan Usaha/Industry</b>	<b>2018</b>	<b>2019</b>	<b>2020</b>	<b>2021<sup>x</sup></b>	<b>2022<sup>xx</sup></b>
	(1)	(2)	(3)	(4)	(5)	(6)
A	Pertanian, Kehutanan, dan Perikanan/ <i>Agriculture, Forestry, and Fishing</i>	154,45	159,68	163,61	166,50	170,72
B	Pertambangan dan Penggalian/ <i>Mining and Quarrying</i>	153,47	155,85	161,76	163,86	169,46
C	Industri Pengolahan/ <i>Manufacturing</i>	146,87	149,97	154,60	158,19	164,56
D	Pengadaan Listrik dan Gas/ <i>Electricity and Gas</i>	118,15	118,61	117,99	121,02	122,01
E	Pengadaan Air; Pengelolaan Sampah, Limbah, dan Daur Ulang/ <i>Water Supply; Sewerage, Waste Management, and Remediation Activities</i>	114,61	116,24	123,05	122,69	125,53
F	Konstruksi/ <i>Construction</i>	138,81	143,13	144,55	149,64	160,11
G	Perdagangan Besar dan Eceran; Reparasi Mobil dan Sepeda Motor/ <i>Wholesale and Retail Trade; Repair of Motor Vehicles and Motorcycles</i>	126,15	129,62	132,48	134,46	141,57
H	Transportasi dan Pergudangan/ <i>Transportation and Storage</i>	118,02	120,42	127,18	131,24	140,03
I	Penyediaan Akomodasi dan Makan Minum/ <i>Accommodation and Food Service Activities</i>	145,79	147,56	146,96	148,80	156,88
J	Informasi dan Komunikasi/ <i>Information and Communication</i>	105,82	106,88	107,34	107,70	108,07



Lanjutan Tabel/Continued Table 12.4

Lapangan Usaha/Industry		2018	2019	2020	2021 <sup>x</sup>	2022 <sup>xx</sup>
(1)		(2)	(3)	(4)	(5)	(6)
K	Jasa Keuangan dan Asuransi/ Financial and Insurance Activities	150,65	152,79	153,87	159,46	170,04
L	Real Estat/Real Estate Activities	122,81	125,04	127,50	128,78	132,42
M,N	Jasa Perusahaan/Business Activities	145,34	147,59	151,10	153,25	161,83
O	Administrasi Pemerintahan, Pertahanan, dan Jaminan Sosial Wajib/Public Administration and Defence; Compulsory Social Security	141,95	144,10	145,74	146,40	149,86
P	Jasa Pendidikan/Education	171,91	176,77	181,50	184,80	188,59
Q	Jasa Kesehatan dan Kegiatan Sosial/Human Health and Social Work Activities	139,80	141,22	146,53	147,79	150,97
R,S,T,U	Jasa Lainnya/Other Services Activities	127,12	127,96	131,62	132,82	137,45
<b>Produk Domestik Regional Bruto/Gross Regional Domestic Product</b>		<b>132,60</b>	<b>135,44</b>	<b>136,78</b>	<b>139,10</b>	<b>145,45</b>

Catatan/Note: Perbedaan antara jumlah PDRB 34 Provinsi dan PDB Indonesia antara lain disebabkan oleh diskrepansi statistik.  
The difference between the total of GRDP of 34 Provinces and the GDP of Indonesia due to the statistical discrepancies.

<sup>x</sup> Angka Sementara/Preliminary Figures

<sup>xx</sup> Angka Sangat Sementara/Very Preliminary Figures

Sumber/Source: BPS Kota Surakarta/BPS-Statistics of Surakarta Municipality

**Tabel**  
**Table** 12.6

**Laju Implisit Produk Domestik Regional Bruto Menurut Lapangan Usaha di Kota Surakarta (2010=100) (persen), 2018–2021**  
**Implicit Rate of Gross Regional Domestic Product by Industry in Surakarta Municipality (2010=100) (percent), 2018–2021**

	<b>Lapangan Usaha/Industry</b>	<b>2018</b>	<b>2019</b>	<b>2020</b>	<b>2021<sup>x</sup></b>	<b>2022<sup>xx</sup></b>
	(1)	(2)	(3)	(4)	(5)	(6)
A	Pertanian, Kehutanan, dan Perikanan/ <i>Agriculture, Forestry, and Fishing</i>	2,90	3,39	2,46	1,76	2,54
B	Pertambangan dan Penggalian/ <i>Mining and Quarrying</i>	1,78	1,55	3,80	1,30	3,41
C	Industri Pengolahan/ <i>Manufacturing</i>	2,98	2,11	3,09	2,32	4,02
D	Pengadaan Listrik dan Gas/ <i>Electricity and Gas</i>	3,12	0,38	-0,52	2,57	0,82
E	Pengadaan Air; Pengelolaan Sampah, Limbah, dan Daur Ulang/ <i>Water Supply; Sewerage, Waste Management, and Remediation Activities</i>	0,27	1,42	5,86	-0,29	2,31
F	Konstruksi/ <i>Construction</i>	4,49	3,11	0,99	3,52	7,00
G	Perdagangan Besar dan Eceran; Reparasi Mobil dan Sepeda Motor/ <i>Wholesale and Retail Trade; Repair of Motor Vehicles and Motorcycles</i>	2,22	2,75	2,20	1,50	5,29
H	Transportasi dan Pergudangan/ <i>Transportation and Storage</i>	0,88	2,03	5,62	3,19	6,70
I	Penyediaan Akomodasi dan Makan Minum/ <i>Accommodation and Food Service Activities</i>	0,78	1,22	-0,41	1,25	5,43
J	Informasi dan Komunikasi/ <i>Information and Communication</i>	-0,01	1,00	0,43	0,34	0,35

Lanjutan Tabel/Continued Table 12.4

	Lapangan Usaha/ <i>Industry</i>	2018	2019	2020	2021 <sup>x</sup>	2022 <sup>xx</sup>
	(1)	(2)	(3)	(4)	(5)	(6)
K	Jasa Keuangan dan Asuransi/ <i>Financial and Insurance Activities</i>	3,57	1,42	0,71	3,63	6,64
L	Real Estat/ <i>Real Estate Activities</i>	2,58	1,81	1,97	1,00	2,83
M,N	Jasa Perusahaan/ <i>Business Activities</i>	2,74	1,55	2,38	1,43	5,60
O	Administrasi Pemerintahan, Pertahanan, dan Jaminan Sosial Wajib/ <i>Public Administration and Defence; Compulsory Social Security</i>	1,54	1,51	1,14	0,45	2,37
P	Jasa Pendidikan/ <i>Education</i>	2,89	2,82	2,68	1,82	2,05
Q	Jasa Kesehatan dan Kegiatan Sosial/ <i>Human Health and Social Work Activities</i>	1,16	1,02	3,76	0,86	2,15
R,S,T,U	Jasa Lainnya/ <i>Other Services Activities</i>	0,66	0,67	2,86	0,91	3,49
	<b>Produk Domestik Regional Bruto/<i>Gross Regional Domestic Product</i></b>	<b>2,37</b>	<b>2,14</b>	<b>0,99</b>	<b>1,70</b>	<b>4,56</b>

Catatan/Note: Perbedaan antara jumlah PDRB 34 Provinsi dan PDB Indonesia antara lain disebabkan oleh diskrepansi statistik.  
*The difference between the total of GRDP of 34 Provinces and the GDP of Indonesia due to the statistical discrepancies.*

<sup>x</sup> Angka Sementara/*Preliminary Figures*

<sup>xx</sup> Angka Sangat Sementara/*Very Preliminary Figures*

Sumber/Source: BPS Kota Surakarta/BPS-Statistics of Surakarta Municipality

**Tabel**  
**Table** 12.7

**Produk Domestik Regional Bruto Atas Dasar Harga Berlaku Menurut Jenis Pengeluaran di Kota Surakarta (miliar rupiah), 2018–2022**  
**Gross Regional Domestic Product at Current Market Prices by Type of Expenditure in Surakarta Municipality (billion rupiahs), 2018–2022**

<b>Jenis Pengeluaran</b> <b>Type of Expenditure</b>	<b>2018</b>	<b>2019</b>	<b>2020</b>	<b>2021*</b>	<b>2022**</b>
(1)	(2)	(3)	(4)	(5)	(6)
Pengeluaran Konsumsi Rumah Tangga <i>Household Consumption Expenditure</i>	22 587,79	24 210,99	24 540,85	25 422,61	27 946,07
Pengeluaran Konsumsi LNPRT <i>NPISH Consumption Expenditure</i>	278,35	312,57	288,16	308,22	350,16
Pengeluaran Konsumsi Pemerintah <i>Government Consumption Expenditure</i>	4 873,87	5 090,82	4 566,20	4 749,16	4 846,11
Pembentukan Modal Tetap Bruto <i>Gross Fixed Capital Formation</i>	31 167,73	33 871,41	30 617,43	34 144,31	36 608,58
Perubahan Inventori <i>Changes in Inventories</i>	315,14	292,01	300,06	305,12	379,82
Net Ekspor Barang dan Jasa/ <i>Net Export of Goods and Services</i>	-14 793,06	-15 778,10	-12 690,88	-14 557,85	-14 165,92
<b>Produk Domestik Regional Bruto/Gross Regional Domestic Product</b>	<b>44 429,82</b>	<b>47 999,71</b>	<b>47 621,82</b>	<b>50 371,56</b>	<b>55 964,80</b>

Catatan/Note: \* Angka Sementara/Preliminary Figures

\*\* Angka Sangat Sementara/Very Preliminary Figures

Sumber/Source: BPS Kota Surakarta/BPS-Statistics of Surakarta Municipality

**Tabel**  
**Table** 12.8

**Produk Domestik Regional Bruto Atas Dasar Harga Konstan 2010 Menurut Jenis Pengeluaran di Kota Surakarta (miliar rupiah), 2018–2022**  
**Gross Regional Domestic Product at 2010 Constant Market Prices by Type of Expenditure in Surakarta Municipality (billion rupiahs), 2018–2022**

<b>Jenis Pengeluaran</b> <b>Type of Expenditure</b>	<b>2018</b>	<b>2019</b>	<b>2020</b>	<b>2021*</b>	<b>2022**</b>
(1)	(2)	(3)	(4)	(5)	(6)
Pengeluaran Konsumsi Rumah Tangga <i>Household Consumption Expenditure</i>	16 270,07	16 979,01	17 003,15	17 357,66	18 330,24
Pengeluaran Konsumsi LNPR <i>NPISH Consumption Expenditure</i>	182,14	200,37	181,79	188,44	199,46
Pengeluaran Konsumsi Pemerintah <i>Government Consumption Expenditure</i>	3 048,52	3 158,64	2 854,99	2 911,57	2 939,64
Pembentukan Modal Tetap Bruto <i>Gross Fixed Capital Formation</i>	22 507,26	23 634,47	21 347,62	22 534,26	22 790,73
Perubahan Inventori <i>Changes in Inventories</i>	122,25	123,07	230,16	172,32	208,49
Net Ekspor Barang dan Jasa/ <i>Net Export of Goods and Services</i>	-8 624,33	-8 654,44	-6 801,75	-6 953,01	-5 992,56
<b>Produk Domestik Regional Bruto/Gross Regional Domestic Product</b>	<b>33 505,90</b>	<b>35 441,11</b>	<b>34 815,97</b>	<b>36 211,25</b>	<b>38 475,99</b>

Catatan/Note: \* Angka Sementara/Preliminary Figures

\*\* Angka Sangat Sementara/Very Preliminary Figures

Sumber/Source: BPS Kota Surakarta/BPS-Statistics of Surakarta Municipality

**Tabel**  
**Table** 12.9

**Distribusi Persentase Produk Domestik Regional Bruto Atas Dasar Harga Berlaku Menurut Pengeluaran di Kota Surakarta (persen), 2018–2022**  
**Percentage Distribution of Gross Regional Domestic Product at Current Market Prices by Expenditure in Surakarta Municipality (percent), 2018–2022**

<b>Jenis Pengeluaran</b> <b>Type of Expenditure</b>	<b>2018</b>	<b>2019</b>	<b>2020</b>	<b>2021*</b>	<b>2022**</b>
(1)	(2)	(3)	(4)	(5)	(6)
Pengeluaran Konsumsi Rumah Tangga <i>Household Consumption Expenditure</i>	50,84	50,44	51,53	50,47	49,94
Pengeluaran Konsumsi LNPRT <i>NPISH Consumption Expenditure</i>	0,63	0,65	0,61	0,61	0,63
Pengeluaran Konsumsi Pemerintah <i>Government Consumption Expenditure</i>	10,97	10,61	9,59	9,43	8,66
Pembentukan Modal Tetap Bruto <i>Gross Fixed Capital Formation</i>	70,15	70,57	64,29	67,78	65,41
Perubahan Inventori <i>Changes in Inventories</i>	0,71	0,61	0,63	0,61	0,68
Net Ekspor Barang dan Jasa/ <i>Net Export of Goods and Services</i>	-33,30	-32,87	-26,65	-28,90	-25,31
<b>Produk Domestik Regional Bruto/Gross Regional Domestic Product</b>	<b>100,00</b>	<b>100,00</b>	<b>100,00</b>	<b>100,00</b>	<b>100,00</b>

Catatan/Note: \* Angka Sementara/Preliminary Figures

\*\* Angka Sangat Sementara/Very Preliminary Figures

Sumber/Source: BPS Kota Surakarta/BPS-Statistics of Surakarta Municipality

**Tabel**  
**Table** 12.10

**Laju Pertumbuhan Produk Domestik Regional Bruto Atas Dasar Harga Konstan 2010 Menurut Pengeluaran di Kota Surakarta (persen), 2018–2022**  
**Growth Rate of Gross Regional Domestic Product at 2010 Constant Market Prices by Expenditure in Surakarta Municipality (percent), 2018–2022**

<b>Jenis Pengeluaran</b> <b>Type of Expenditure</b>	<b>2018</b>	<b>2019</b>	<b>2020</b>	<b>2021*</b>	<b>2022**</b>
(1)	(2)	(3)	(4)	(5)	(6)
Pengeluaran Konsumsi Rumah Tangga <i>Household Consumption Expenditure</i>	5,94	4,36	0,14	2,08	5,60
Pengeluaran Konsumsi LNPR <i>NPISH Consumption Expenditure</i>	8,62	10,01	-9,27	3,66	5,85
Pengeluaran Konsumsi Pemerintah <i>Government Consumption Expenditure</i>	1,76	3,61	-9,61	1,98	0,96
Pembentukan Modal Tetap Bruto <i>Gross Fixed Capital Formation</i>	8,88	5,01	-9,68	5,56	1,14
Perubahan Inventori <i>Changes in Inventories</i>	–	–	–	–	–
Net Ekspor Barang dan Jasa/ <i>Net Export of Goods and Services</i>	–	–	–	–	–
<b>Produk Domestik Regional Bruto/Gross Regional Domestic Product</b>	<b>5,75</b>	<b>5,78</b>	<b>-1,76</b>	<b>4,01</b>	<b>6,25</b>

Catatan/Note: \* Angka Sementara/Preliminary Figures

\*\* Angka Sangat Sementara/Very Preliminary Figures

Sumber/Source: BPS Kota Surakarta/BPS-Statistics of Surakarta Municipality

**Tabel**  
**Table** 12.11

**Indeks Harga Implisit Produk Domestik Regional Bruto Menurut Pengeluaran di Kota Surakarta (2010=100), 2018–2022, 2018–2022**  
**Implicit Price Index of Gross Regional Domestic Product by Expenditure in Surakarta Municipality (2010=100), 2018–2022, 2018–2022**

<b>Jenis Pengeluaran</b> <b>Type of Expenditure</b>	<b>2018</b>	<b>2019</b>	<b>2020</b>	<b>2021*</b>	<b>2022**</b>
(1)	(2)	(3)	(4)	(5)	(6)
Pengeluaran Konsumsi Rumah Tangga <i>Household Consumption Expenditure</i>	138,83	142,59	144,33	146,46	152,46
Pengeluaran Konsumsi LNPRT <i>NPISH Consumption Expenditure</i>	152,82	156,00	158,51	163,56	175,56
Pengeluaran Konsumsi Pemerintah <i>Government Consumption Expenditure</i>	159,88	161,17	159,94	163,11	164,85
Pembentukan Modal Tetap Bruto <i>Gross Fixed Capital Formation</i>	138,48	143,31	143,42	151,52	160,63
Perubahan Inventori <i>Changes in Inventories</i>	257,79	237,28	130,37	177,06	182,18
Net Ekspor Barang dan Jasa/ <i>Net Export of Goods and Services</i>	0,18	-3,04	-7,14	-20,94	-25,50
<b>Produk Domestik Regional Bruto/Gross Regional Domestic Product</b>	<b>132,60</b>	<b>135,44</b>	<b>136,78</b>	<b>139,10</b>	<b>145,45</b>

Catatan/Note: \* Angka Sementara/Preliminary Figures

\*\* Angka Sangat Sementara/Very Preliminary Figures

Sumber/Source: BPS Kota Surakarta/BPS-Statistics of Surakarta Municipality



**Tabel**  
**Table** 12.12**Laju Implisit Produk Domestik Regional Bruto Menurut  
Pengeluaran di Kota Surakarta (2010=100) (persen),  
2018–2021, 2018–2022**  
***Implicit Rate of Gross Regional Domestic Product by  
Expenditure in Surakarta Municipality (2010=100)  
(percent), 2018–2021***

<b>Jenis Pengeluaran</b> <b>Type of Expenditure</b>	<b>2018</b>	<b>2019</b>	<b>2020</b>	<b>2021*</b>	<b>2022**</b>
(1)	(2)	(3)	(4)	(5)	(6)
Pengeluaran Konsumsi Rumah Tangga <i>Household Consumption Expenditure</i>	2,37	2,71	1,22	1,48	4,09
Pengeluaran Konsumsi LNPRT <i>NPISH Consumption Expenditure</i>	2,46	2,08	1,61	3,19	7,33
Pengeluaran Konsumsi Pemerintah <i>Government Consumption Expenditure</i>	1,83	0,81	-0,77	1,99	1,07
Pembentukan Modal Tetap Bruto <i>Gross Fixed Capital Formation</i>	2,97	3,49	0,08	5,65	6,01
Perubahan Inventori <i>Changes in Inventories</i>	–	–	–	–	–
Net Ekspor Barang dan Jasa/ <i>Net Export of Goods and Services</i>	–	–	–	–	–
<b>Produk Domestik Regional Bruto/Gross Regional Domestic Product</b>	<b>2,37</b>	<b>2,14</b>	<b>0,99</b>	<b>1,70</b>	<b>4,56</b>

Catatan/Note: \* Angka Sementara/Preliminary Figures

\*\* Angka Sangat Sementara/Very Preliminary Figures

Sumber/Source: BPS Kota Surakarta/BPS-Statistics of Surakarta Municipality



# 13

## Perbandingan Antarkabupaten/kota *Regency/Municipal Comparison*

Indeks Pembangunan Manusia di Kota Surakarta  
*Human Development Index of Surakarta Municipality*

**83,08**





**PENJELASAN TEKNIS**

1. **Penduduk** adalah mereka yang sudah menetap di suatu wilayah paling sedikit 6 bulan atau kurang dari 6 bulan tetapi bermaksud untuk menetap.
2. **Laju pertumbuhan produk domestik regional bruto (PDRB) atas dasar harga konstan** diperoleh dengan mengurangi nilai pada tahun ke  $n$  dengan nilai pada tahun ke  $(n-1)$  dibagi dengan nilai pada tahun ke  $(n-1)$  dikalikan dengan 100 persen. Laju pertumbuhan PDRB menunjukkan tingkat perkembangan riil dari agregat pendapatan untuk masing-masing tahun dibandingkan dengan tahun sebelumnya.
3. Untuk mengukur kemiskinan, BPS menggunakan konsep kemampuan memenuhi kebutuhan dasar (*basic needs approach*). Dengan pendekatan ini, kemiskinan dipandang sebagai ketidakmampuan dari sisi ekonomi untuk memenuhi kebutuhan dasar makanan dan bukan makanan yang diukur dari sisi pengeluaran. Jadi Penduduk Miskin adalah penduduk yang memiliki rata-rata pengeluaran perkapita perbulan dibawah garis kemiskinan.

**TECHNICAL NOTES**

1. **Population** Refers to people living in a certain area who have stayed for six months or more, or those persons who intend to stay even though their length of stay was less than six months.
2. **The gross regional domestic product growth rate** is obtained by subtracting the  $n^{\text{th}}$  value by  $n-1^{\text{th}}$  value then dividing by the  $n-1^{\text{th}}$  value and multiplying by 100.
3. To measure poverty, BPS uses the concept of ability to meet basic needs (*basic needs approach*). With this approach, poverty is seen as an inability on the economic side to meet basic food and non-food needs as measured by expenditure. So the poor population is the population that has an average monthly per capita expenditure under the poverty line.

- 4. Indeks Pembangunan Manusia (IPM)** mengukur capaian pembangunan manusia berbasis sejumlah komponen dasar kualitas hidup. Sebagai ukuran kualitas hidup, IPM dibangun melalui pendekatan tiga dimensi dasar. Dimensi tersebut mencakup umur panjang dan sehat; pengetahuan, dan kehidupan yang layak. Ketiga dimensi tersebut memiliki pengertian sangat luas karena terkait banyak faktor. Untuk mengukur dimensi kesehatan, digunakan angka harapan hidup waktu lahir. Selanjutnya untuk mengukur dimensi pengetahuan digunakan gabungan indikator angka melek huruf dan rata-rata lama sekolah. Adapun untuk mengukur dimensi hidup layak digunakan indikator kemampuan daya beli masyarakat terhadap sejumlah kebutuhan pokok yang dilihat dari rata-rata besarnya pengeluaran per kapita sebagai pendekatan pendapatan yang mewakili capaian pembangunan untuk hidup layak.
- 4. *The Human Development Index (HDI)*** measures human development achievements based on a number of basic components of quality of life. As a measure of quality of life, HDI is built through a basic three-dimensional approach. These dimensions include long and healthy life; knowledge, and a decent life. These three dimensions have a very broad understanding because they are related to many factors. To measure the dimensions of health, life expectancy at birth is used. Next to measure the dimensions of knowledge used a combination of literacy rate indicators and average length of school. As for measuring the dimensions of decent living, an indicator of people's purchasing power is used for a number of basic needs as seen from the average amount of expenditure per capita as an income approach that represents development achievements for decent living.
- 5. Penduduk usia kerja** adalah penduduk berumur 15 tahun dan lebih.
- 5. *Working age population*** is persons of 15 years old and over.
- 6. Penduduk yang termasuk angkatan kerja** adalah penduduk usia kerja (15 tahun dan lebih) yang bekerja, atau punya pekerjaan namun sementara tidak bekerja dan pengangguran.
- 6. *Labor force*** is persons of 15 years old and over who, in the previous week, were working, temporarily absent from work but having jobs, and those who did not have work and were looking for work.

- 7. Penduduk yang termasuk bukan angkatan kerja** adalah penduduk usia kerja (15 tahun dan lebih) yang masih sekolah, mengurus rumah tangga atau melaksanakan kegiatan lainnya selain kegiatan pribadi.
- 7. *Not in labor force*** is persons aged 15 years and over, but not classified in labor force, such as students, housekeepers, or others exclude personal activity.
- 8. Bekerja** adalah kegiatan ekonomi yang dilakukan oleh seseorang dengan maksud memperoleh atau membantu memperoleh pendapatan atau keuntungan, paling sedikit 1 jam (tidak terputus) dalam seminggu yang lalu. Kegiatan tersebut termasuk pola kegiatan pekerja tak dibayar yang membantu dalam suatu usaha/kegiatan ekonomi.
- 8. *Working*** is an activity done by a person who worked for pay or assisted others in obtaining pay or profit for the duration at least one hour during the survey week. Include an unpaid worker who help an economically activity/ business.
- 9. Tingkat Partisipasi Angkatan Kerja (TPAK)** adalah Persentase penduduk usia 15 tahun keatas yang merupakan angkatan kerja.
- 9. *Labour Force Participation Rate (LFPR)*** is Percentage of population aged 15 years and over who are in the labor force.
- 10. TPT (Tingkat Pengangguran Terbuka)** adalah persentase jumlah pengangguran terhadap jumlah angkatan kerja.
- 10. *Unemployment Rate (UR)*** is percentage of unemployment to the number of labor force.

**Tabel 13.1** Jumlah Penduduk Menurut Kabupaten/Kota di Provinsi Jawa Tengah (ribu), 2018–2022  
**Table 13.1** Population by Regency/Municipality in Jawa Tengah Province (thousand), 2018–2022

Kabupaten/Kota Regency/Municipality	2018 <sup>1</sup>	2019 <sup>1</sup>	2020 <sup>1</sup>	2021 <sup>3</sup>	2022 <sup>3</sup>
(1)	(2)	(3)	(4)	(5)	(6)
<b>Kabupaten/Regency</b>					
1. Cilacap	1 712 871	1 718 824	1 944 857	1 963 824	1 988 622
2. Banyumas	1 672 817	1 685 078	1 776 918	1 789 630	1 806 013
3. Purbalingga	921 639	929 403	998 561	1 007 794	1 019 840
4. Banjarnegara	914 523	918 715	1 017 767	1 026 866	1 038 718
5. Kebumen	1 190 280	1 192 013	1 350 438	1 361 913	1 376 825
6. Purworejo	713 761	714 816	769 880	773 588	778 257
7. Wonosobo	784 353	786 703	879 124	886 613	896 346
8. Magelang	1 274 881	1 284 627	1 299 859	1 305 512	1 312 573
9. Boyolali	976 026	980 086	1 062 713	1 070 247	1 079 952
10. Klaten	1 166 748	1 169 330	1 260 506	1 267 272	1 275 850
11. Sukoharjo	881 673	887 484	907 587	911 603	916 627
12. Wonogiri	953 250	954 646	1 043 177	1 049 292	1 057 087
13. Karanganyar	875 946	882 473	931 963	938 808	947 642
14. Sragen	884 448	886 196	976 951	983 641	992 243
15. Grobogan	1 366 498	1 371 423	1 453 526	1 460 873	1 470 150
16. Blora	858 795	860 957	884 333	886 147	888 224
17. Rembang	631 293	635 294	645 333	647 766	650 770
18. Pati	1 248 286	1 253 363	1 324 188	1 330 983	1 339 572
19. Kudus	858 153	867 154	849 184	852 443	856 472
20. Jepara	1 236 006	1 252 090	1 184 947	1 188 510	1 192 811
21. Demak	1 147 557	1 157 421	1 203 956	1 212 377	1 223 217
22. Semarang	1 036 929	1 049 002	1 053 094	1 059 844	1 068 492
23. Temanggung	762 776	768 405	790 174	794 403	799 764
24. Kendal	960 322	966 313	1 018 505	1 025 020	1 033 367
25. Batang	759 529	764 970	801 718	807 005	813 791
26. Pekalongan	888 491	893 290	968 821	976 504	986 455
27. Pemalang	1 294 639	1 296 559	1 471 489	1 484 209	1 500 754
28. Tegal	1 431 375	1 433 464	1 596 996	1 608 611	1 623 595
29. Brebes	1 795 513	1 800 142	1 978 759	1 992 685	2 010 617
<b>Kota/Municipality</b>					
1. Magelang	121 372	121 555	121 526	121 610	121 675
2. Surakarta	515 865	517 045	522 364	522 728	523 008
3. Salatiga	190 872	193 231	192 322	193 525	195 065
4. Semarang	1 779 757	1 806 319	1 653 524	1 656 564	1 659 975
5. Pekalongan	303 235	305 505	307 150	308 310	309 742
6. Tegal	248 008	248 635	273 825	275 781	278 299
<b>Jawa Tengah</b>	<b>34 358 487</b>	<b>34 552 531</b>	<b>36 516 035</b>	<b>36 742 501</b>	<b>37 032 410</b>

Catatan/Note: <sup>1</sup> Proyeksi Penduduk Hasil SUPAS 2015/Population Projection Result of SUPAS 2016

<sup>2</sup> Sensus Penduduk 2020/ 2021 Population Census

<sup>3</sup> Proyeksi Penduduk Interim 2020–2023/Interim Population Projection 2020–2023

Sumber/Source: BPS/BPS-Statistics Indonesia



**Tabel** 13.2  
**Table**

**Laju Pertumbuhan Produk Domestik Regional Bruto Atas Dasar Harga Konstan 2011 Menurut Kabupaten/Kota di Provinsi Jawa Tengah (persen), 2018–2022**  
**Rate of Growth of Gross Regional/Domestic Products at Constant 2011 Prices by Regency/Municipality in Jawa Tengah Province (percent), 2018–2022**

Kabupaten/Kota Regency/Municipality	2018	2019	2020	2021 <sup>x</sup>	2022 <sup>xx</sup>
(1)	(2)	(3)	(4)	(5)	(6)
<b>Kabupaten/Regency</b>					
1. Cilacap	2,99	2,27	-10,28	2,15	5,13
2. Banyumas	6,45	6,32	-1,65	4,00	5,86
3. Purbalingga	5,42	5,64	-1,18	3,19	5,41
4. Banjarnegara	5,67	5,6	-1,32	3,26	5,29
5. Kebumen	5,53	5,52	-1,45	3,71	5,79
6. Purworejo	5,33	5,44	-1,61	3,31	5,36
7. Wonosobo	5,06	5,57	-1,64	3,68	5,02
8. Magelang	5,28	5,3	-1,67	3,48	5,46
9. Boyolali	5,72	5,96	-1,2	4,63	6,33
10. Klaten	5,47	5,48	-1,17	3,82	5,9
11. Sukoharjo	5,79	5,92	-1,7	3,82	5,61
12. Wonogiri	5,41	5,14	-1,41	3,35	5,63
13. Karanganyar	5,98	5,76	-1,87	3,57	5,87
14. Sragen	5,75	5,9	-1,81	3,75	5,76
15. Grobogan	5,83	5,37	-1,57	3,78	5,98
16. Blora	4,38	4,05	-4,56	3,68	2,68
17. Rembang	5,89	5,2	-1,49	3,85	5,55
18. Pati	5,71	5,81	-1,16	3,38	5,56
19. Kudus	3,24	3,09	-3,11	-1,54	2,23
20. Jepara	5,85	6,02	-1,92	4,63	5,95
21. Demak	5,4	5,36	-0,23	2,62	5,25
22. Semarang	5,67	5,39	-2,67	3,63	5,31
23. Temanggung	5,13	5,05	-2,13	3,34	5,2
24. Kendal	5,77	5,71	-1,51	3,89	5,69
25. Batang	5,72	5,39	-1,29	4,88	5,97
26. Pekalongan	5,76	5,35	-1,89	3,54	5,11
27. Pemalang	5,69	5,8	-0,61	4,28	5,08
28. Tegal	5,51	5,56	-1,48	3,71	5,14
29. Brebes	5,26	5,76	-0,47	2,57	5,61
<b>Kota/Municipality</b>					
1. Magelang	5,46	5,41	-2,45	3,2	5,77
2. Surakarta	5,75	5,78	-1,76	4,01	6,25
3. Salatiga	5,84	5,9	-1,68	3,35	5,53
4. Semarang	6,48	6,81	-1,85	5,16	5,73
5. Pekalongan	5,69	5,5	-1,87	3,59	5,76
6. Tegal	5,87	5,77	-2,29	3,12	5,16

Sumber/Source: BPS Provinsi Jawa Tengah/ BPS-Statistics of Jawa Tengah Province

**Tabel** 13.3  
**Table**

**Jumlah Penduduk Miskin Menurut Kabupaten/Kota di Provinsi Jawa Tengah (ribu), 2018–2022**  
**Number of Poor Population by Regency/Municipality in Jawa Tengah Province (thousand), 2018–2022**

Kabupaten/Kota Regency/Municipality	2018	2019	2020	2021	2022
(1)	(2)	(3)	(4)	(5)	(6)
<b>Kabupaten/Regency</b>					
1. Cilacap	193,2	185,2	198,6	201,71	190,96
2. Banyumas	226,2	211,7	225,8	232,91	220,47
3. Purbalingga	144,2	140,1	149,5	153,08	145,33
4. Banjarnegara	141,7	136,1	144,9	150,19	141,25
5. Kebumen	208,7	201,3	211,1	212,92	196,16
6. Purworejo	83,6	82,2	84,8	88,80	82,64
7. Wonosobo	138,3	131,4	137,6	139,67	128,11
8. Magelang	143,4	137,5	146,3	154,91	145,33
9. Boyolali	98,2	93,8	100,6	104,82	97,18
10. Klaten	151,7	144,1	151,8	158,23	144,87
11. Sukoharjo	65,4	63,6	68,9	73,84	68,72
12. Wonogiri	102,8	98,3	104,4	110,46	105,19
13. Karanganyar	87,8	84,5	91,7	95,41	88,56
14. Sragen	116,4	113,8	119,4	122,91	115,14
15. Grobogan	168,7	161,9	172,3	175,72	163,20
16. Blora	102,5	97,9	103,7	107,05	99,83
17. Rembang	97,4	95,3	100,1	101,40	94,56
18. Pati	123,9	119,0	127,4	128,74	118,04
19. Kudus	60,0	58,0	64,2	67,06	66,06
20. Jepara	86,5	83,5	91,1	95,22	89,08
21. Demak	144,1	137,6	146,9	151,74	143,01
22. Semarang	75,7	73,9	79,9	83,61	78,60
23. Temanggung	75,4	72,6	77,3	79,09	73,04
24. Kendal	94,7	91,2	97,5	100,00	93,03
25. Batang	66,1	64,1	70,6	74,91	69,94
26. Pekalongan	89,5	87,0	91,9	95,26	87,53
27. Pemalang	208,3	200,7	209,0	215,08	195,84
28. Tegal	114,1	109,9	117,5	123,52	113,62
29. Brebes	309,2	293,2	308,8	314,95	290,66
<b>Kota/Municipality</b>					
1. Magelang	9,6	9,1	9,3	9,44	8,65
2. Surakarta	47,0	45,2	47,0	48,78	45,94
3. Salatiga	9,2	9,2	9,7	10,14	9,45
4. Semarang	73,7	72,0	79,6	84,45	79,87
5. Pekalongan	20,5	20,2	22,2	23,49	21,81
6. Tegal	19,4	18,6	19,5	20,27	19,78
<b>Jawa Tengah</b>	<b>3 897,2</b>	<b>3 743,2</b>	<b>3 980,9</b>	<b>4 109,75</b>	<b>3 831,44</b>

Sumber/Source: BPS-Survei Sosial Ekonomi Nasional/BPS-National Socio Economic Survey

**Tabel**  
**Table** 13.4**Indeks Pembangunan Manusia Menurut Kabupaten/Kota  
di Provinsi Jawa Tengah, 2018–2022**  
*Human Development Index by Regency/Municipality in  
Jawa Tengah Province, 2018–2022*

Kabupaten/Kota Regency/Municipality	2018	2019	2020	2021	2022
(1)	(2)	(3)	(4)	(5)	(6)
<b>Kabupaten/Regency</b>					
1. Cilacap	69,56	69,98	69,95	70,42	70,99
2. Banyumas	71,30	71,96	71,98	72,44	73,17
3. Purbalingga	68,41	68,99	68,97	69,15	69,54
4. Banjarnegara	66,54	67,34	67,45	67,86	68,61
5. Kebumen	68,80	69,60	69,81	70,05	70,79
6. Purworejo	71,87	72,50	72,68	72,98	73,60
7. Wonosobo	67,81	68,27	68,22	68,43	68,89
8. Magelang	69,11	69,87	69,87	70,12	70,85
9. Boyolali	73,22	73,80	74,25	74,40	74,97
10. Klaten	74,79	75,29	75,56	76,12	76,95
11. Sukoharjo	76,07	76,84	76,98	77,13	77,94
12. Wonogiri	69,37	69,98	70,25	70,49	71,04
13. Karanganyar	75,54	75,89	75,86	75,99	76,58
14. Sragen	72,96	73,43	73,95	74,08	74,65
15. Grobogan	69,32	69,86	69,87	70,41	70,97
16. Blora	67,95	68,65	68,84	69,37	69,95
17. Rembang	69,46	70,15	70,02	70,43	71,00
18. Pati	70,71	71,35	71,77	72,28	73,14
19. Kudus	74,58	74,94	75,00	75,16	75,89
20. Jepara	71,38	71,88	71,99	72,36	73,15
21. Demak	71,26	71,87	72,22	72,57	73,36
22. Semarang	73,61	74,14	74,10	74,24	74,67
23. Temanggung	68,83	69,56	69,57	69,88	70,77
24. Kendal	71,28	71,97	72,29	72,50	73,19
25. Batang	67,86	68,42	68,65	68,92	69,45
26. Pekalongan	68,97	69,71	69,63	70,11	70,81
27. Pemalang	65,67	66,32	66,32	66,56	67,19
28. Tegal	67,33	68,24	68,39	68,79	69,53
29. Brebes	65,68	66,12	66,11	66,32	67,03
<b>Kota/Municipality</b>					
1. Magelang	78,31	78,80	78,99	79,43	80,39
2. Surakarta	81,46	81,86	82,21	82,62	83,08
3. Salatiga	82,41	83,12	83,14	83,60	84,35
4. Semarang	82,72	83,19	83,05	83,55	84,08
5. Pekalongan	74,24	74,77	74,98	75,40	75,90
6. Tegal	74,44	74,93	75,07	75,52	76,15
<b>Jawa Tengah</b>	<b>71,12</b>	<b>71,73</b>	<b>71,87</b>	<b>72,16</b>	<b>72,79</b>

Sumber/Source: BPS, Seri Publikasi Indeks Pembangunan Manusia/BPS Statistics Indonesia, Series of Publication of Human Development Index

**Tabel**  
**Table** 13.5

**Peringkat Indeks Pembangunan Manusia Menurut Kabupaten/Kota di Provinsi Jawa Tengah, 2021–2022**  
**Ranking of Human Development Index by Regency/ Municipality in Jawa Tengah Province, 2021–2022**

Kabupaten/Kota Regency/Municipality		2021	2022
(1)		(5)	(6)
<b>Kabupaten/Regency</b>			
1.	Cilacap	22	22
2.	Banyumas	17	17
3.	Purbalingga	29	29
4.	Banjarnegara	33	33
5.	Kebumen	26	26
6.	Purworejo	14	14
7.	Wonosobo	32	32
8.	Magelang	24	24
9.	Boyolali	11	11
10.	Klaten	6	6
11.	Sukoharjo	5	5
12.	Wonogiri	20	20
13.	Karanganyar	7	7
14.	Sragen	13	13
15.	Grobogan	23	23
16.	Blora	28	28
17.	Rembang	21	21
18.	Pati	19	19
19.	Kudus	10	10
20.	Jepara	18	18
21.	Demak	15	15
22.	Semarang	12	12
23.	Temanggung	27	27
24.	Kendal	16	16
25.	Batang	30	31
26.	Pekalongan	25	25
27.	Pemalang	34	34
28.	Tegal	31	30
29.	Brebes	35	35
<b>Kota/Municipality</b>			
1.	Magelang	4	4
2.	Surakarta	3	3
3.	Salatiga	1	1
4.	Semarang	2	2
5.	Pekalongan	9	9
6.	Tegal	8	8
<b>Jawa Tengah</b>		<b>13</b>	<b>13</b>

Sumber/Source: BPS, Seri Publikasi Indeks Pembangunan Manusia/BPS Statistics Indonesia, Series of Publication of Human Development Index

**Tabel**  
**Table** 13.6

**Selisih Indeks Pembangunan Manusia Menurut Kabupaten/Kota di Provinsi Jawa Tengah, 2021–2022**  
**Difference of Human Development Index by Regency/ Municipality in Jawa Tengah Province, 2021–2022**

Kabupaten/Kota Regency/Municipality	2021	2022
(1)	(5)	(6)
<b>Kabupaten/Regency</b>		
1. Cilacap	0,47	0,57
2. Banyumas	0,46	0,73
3. Purbalingga	0,18	0,39
4. Banjarnegara	0,41	0,75
5. Kebumen	0,24	0,74
6. Purworejo	0,30	0,62
7. Wonosobo	0,21	0,46
8. Magelang	0,25	0,73
9. Boyolali	0,15	0,57
10. Klaten	0,56	0,83
11. Sukoharjo	0,15	0,81
12. Wonogiri	0,24	0,55
13. Karanganyar	0,13	0,59
14. Sragen	0,13	0,57
15. Grobogan	0,54	0,56
16. Blora	0,53	0,58
17. Rembang	0,41	0,57
18. Pati	0,51	0,86
19. Kudus	0,16	0,73
20. Jepara	0,37	0,79
21. Demak	0,35	0,79
22. Semarang	0,14	0,43
23. Temanggung	0,31	0,89
24. Kendal	0,21	0,69
25. Batang	0,27	0,53
26. Pekalongan	0,48	0,70
27. Pemalang	0,24	0,63
28. Tegal	0,40	0,74
29. Brebes	0,21	0,71
<b>Kota/Municipality</b>		
1. Magelang	0,44	0,96
2. Surakarta	0,41	0,46
3. Salatiga	0,46	0,75
4. Semarang	0,50	0,53
5. Pekalongan	0,42	0,50
6. Tegal	0,45	0,63
<b>Jawa Tengah</b>	<b>0,29</b>	<b>0,63</b>

Sumber/Source: BPS, Seri Publikasi Indeks Pembangunan Manusia/BPS Statistics Indonesia, Series of Publication of Human Development Index

**Tabel**  
**Table** 13.7

**Umur Harapan Hidup Saat Lahir (UHH) Menurut Kabupaten/Kota di Provinsi Jawa Tengah (Tahun), 2021–2022**  
**Life Expectancy at Birth by Regency/Municipality in Jawa Tengah Province (Years), 2021–2022**

Kabupaten/Kota Regency/Municipality	2021	2022
(1)	(5)	(6)
<b>Kabupaten/Regency</b>		
1. Cilacap	73,90	74,07
2. Banyumas	73,80	73,88
3. Purbalingga	73,21	73,28
4. Banjarnegara	74,28	74,37
5. Kebumen	73,55	73,70
6. Purworejo	74,87	75,03
7. Wonosobo	71,94	72,05
8. Magelang	73,88	74,03
9. Boyolali	76,03	76,12
10. Klaten	76,86	76,95
11. Sukoharjo	77,73	77,82
12. Wonogiri	76,28	76,41
13. Karanganyar	77,55	77,64
14. Sragen	75,79	75,87
15. Grobogan	74,84	74,93
16. Blora	74,51	74,60
17. Rembang	74,61	74,68
18. Pati	76,27	76,32
19. Kudus	76,68	76,76
20. Jepara	75,91	75,97
21. Demak	75,46	75,52
22. Semarang	75,79	75,86
23. Temanggung	75,64	75,70
24. Kendal	74,48	74,53
25. Batang	74,74	74,79
26. Pekalongan	73,74	73,80
27. Pemalang	73,53	73,65
28. Tegal	71,72	71,85
29. Brebes	69,54	69,74
<b>Kota/Municipality</b>		
1. Magelang	76,93	77,02
2. Surakarta	77,32	77,43
3. Salatiga	77,55	77,72
4. Semarang	77,51	77,69
5. Pekalongan	74,44	74,51
6. Tegal	74,54	74,64
<b>Jawa Tengah</b>	<b>74,47</b>	<b>74,57</b>

Sumber/Source: BPS, Seri Publikasi Indeks Pembangunan Manusia/BPS Statistics Indonesia, Series of Publication of Human Development Index

**Tabel**  
**Table** 13.8

**Harapan Lama Sekolah Menurut Kabupaten/Kota di  
Provinsi Jawa Tengah (Tahun), 2021–2022**  
*Expected Years of Schooling by Regency/Municipality in  
Jawa Tengah Province (Years), 2021–2022*

<b>Kabupaten/Kota</b> <b>Regency/Municipality</b>	<b>2021</b>	<b>2022</b>
(1)	(5)	(6)
<b>Kabupaten/Regency</b>		
1. Cilacap	12,63	12,66
2. Banyumas	13,03	13,21
3. Purbalingga	12,00	12,01
4. Banjarnegara	11,63	11,81
5. Kebumen	13,35	13,36
6. Purworejo	13,51	13,52
7. Wonosobo	11,76	11,78
8. Magelang	12,55	12,58
9. Boyolali	12,57	12,62
10. Klaten	13,39	13,40
11. Sukoharjo	13,84	13,90
12. Wonogiri	12,50	12,51
13. Karanganyar	13,69	13,70
14. Sragen	12,84	12,91
15. Grobogan	12,44	12,45
16. Blora	12,35	12,44
17. Rembang	12,12	12,13
18. Pati	12,94	12,95
19. Kudus	13,24	13,25
20. Jepara	12,76	12,77
21. Demak	13,32	13,33
22. Semarang	12,98	13,04
23. Temanggung	12,32	12,55
24. Kendal	12,96	12,97
25. Batang	12,13	12,14
26. Pekalongan	12,42	12,43
27. Pemalang	11,96	11,98
28. Tegal	12,89	12,91
29. Brebes	12,05	12,15
<b>Kota/Municipality</b>		
1. Magelang	14,15	14,31
2. Surakarta	14,88	14,89
3. Salatiga	15,42	15,43
4. Semarang	15,53	15,54
5. Pekalongan	12,85	12,86
6. Tegal	13,07	13,08
<b>Jawa Tengah</b>	<b>12,77</b>	<b>12,81</b>

Sumber/Source: BPS, Seri Publikasi Indeks Pembangunan Manusia/BPS Statistics Indonesia, Series of Publication of Human Development Index

**Tabel**  
**Table** 13.9

**Rata-rata Lama Sekolah Menurut Kabupaten/Kota di  
Provinsi Jawa Tengah (Tahun), 2021–2022**  
**Mean Years of Schooling by Regency/Municipality in Jawa  
Tengah Province (Years), 2021–2022**

<b>Kabupaten/Kota</b> <b>Regency/Municipality</b>	<b>2021</b>	<b>2022</b>
(1)	(5)	(6)
<b>Kabupaten/Regency</b>		
1. Cilacap	7,09	7,18
2. Banyumas	7,63	7,78
3. Purbalingga	7,25	7,33
4. Banjarnegara	6,75	6,84
5. Kebumen	7,55	7,85
6. Purworejo	8,21	8,32
7. Wonosobo	6,82	6,88
8. Magelang	7,79	7,81
9. Boyolali	7,85	8,08
10. Klaten	8,81	9,09
11. Sukoharjo	9,35	9,62
12. Wonogiri	7,34	7,42
13. Karanganyar	8,57	8,79
14. Sragen	7,66	7,79
15. Grobogan	7,11	7,26
16. Blora	6,99	7,01
17. Rembang	7,30	7,41
18. Pati	7,48	7,79
19. Kudus	8,76	9,06
20. Jepara	7,79	8,09
21. Demak	7,86	8,10
22. Semarang	8,03	8,05
23. Temanggung	7,25	7,41
24. Kendal	7,46	7,71
25. Batang	6,88	6,90
26. Pekalongan	7,17	7,46
27. Pemalang	6,45	6,50
28. Tegal	6,99	7,25
29. Brebes	6,22	6,35
<b>Kota/Municipality</b>		
1. Magelang	10,62	10,94
2. Surakarta	10,90	10,92
3. Salatiga	10,66	10,95
4. Semarang	10,78	10,80
5. Pekalongan	9,18	9,20
6. Tegal	8,73	9,00
<b>Jawa Tengah</b>	<b>7,75</b>	<b>7,93</b>

Sumber/Source: BPS, Seri Publikasi Indeks Pembangunan Manusia/BPS Statistics Indonesia, Series of Publication of Human Development Index



**Tabel**  
**Table** 13.10

**Pengeluaran per Kapita Disesuaikan Menurut Kabupaten/  
Kota di Provinsi Jawa Tengah (Ribu Rupiah/Orang/Tahun),  
2021–2022**

***Adjusted per Capita Expenditure by Regency/Municipality  
in Jawa Tengah Province (Thousand Rupiah/Person/Year),  
2021–2022***

Kabupaten/Kota Regency/Municipality		2021	2022
(1)	(5)	(6)	
<b>Kabupaten/Regency</b>			
1.	Cilacap	10,534	10,904
2.	Banyumas	11,546	11,905
3.	Purbalingga	10,032	10,277
4.	Banjarnegara	9,407	9,776
5.	Kebumen	9,028	9,282
6.	Purworejo	10,275	10,671
7.	Wonosobo	10,760	11,108
8.	Magelang	9,440	10,011
9.	Boyolali	13,031	13,250
10.	Klaten	12,017	12,522
11.	Sukoharjo	11,428	11,841
12.	Wonogiri	9,429	9,780
13.	Karanganyar	11,509	11,798
14.	Sragen	12,679	13,052
15.	Grobogan	10,294	10,610
16.	Blora	9,669	10,067
17.	Rembang	10,519	10,937
18.	Pati	10,506	10,948
19.	Kudus	11,272	11,609
20.	Jepara	10,536	10,913
21.	Demak	10,248	10,698
22.	Semarang	12,070	12,448
23.	Temanggung	9,408	9,773
24.	Kendal	11,608	11,999
25.	Batang	9,524	9,972
26.	Pekalongan	10,409	10,707
27.	Pemalang	8,573	8,994
28.	Tegal	9,700	10,020
29.	Brebes	10,152	10,514
<b>Kota/Municipality</b>			
1.	Magelang	12,349	12,816
2.	Surakarta	14,911	15,463
3.	Salatiga	15,843	16,351
4.	Semarang	15,425	16,047
5.	Pekalongan	12,598	13,158
6.	Tegal	13,143	13,455
<b>Jawa Tengah</b>		<b>11,034</b>	<b>11,377</b>

Sumber/Source: BPS, Seri Publikasi Indeks Pembangunan Manusia/BPS Statistics Indonesia, Series of Publication of Human Development Index

**Tabel**  
**Table** 13.11

**Persentase Penduduk Miskin Menurut Kabupaten/Kota di  
Provinsi Jawa Tengah, 2018–2022**  
*Percentage of Poor People by Regency/Municipality in Jawa  
Tengah Province, 2018–2022*

<b>Kabupaten/Kota Regency/Municipality</b>	<b>2018</b>	<b>2019</b>	<b>2020</b>	<b>2021</b>	<b>2022</b>
(1)	(2)	(3)	(4)	(5)	(6)
<b>Kabupaten/Regency</b>					
1. Cilacap	11,25	10,73	11,46	11,67	11,02
2. Banyumas	13,50	12,53	13,26	13,66	12,84
3. Purbalingga	15,62	15,03	15,90	16,24	15,30
4. Banjarnegara	15,46	14,76	15,64	16,23	15,20
5. Kebumen	17,47	16,82	17,59	17,83	16,41
6. Purworejo	11,67	11,45	11,78	12,40	11,53
7. Wonosobo	17,58	16,63	17,36	17,67	16,17
8. Magelang	11,23	10,67	11,27	11,91	11,09
9. Boyolali	10,04	9,53	10,18	10,62	9,82
10. Klaten	12,96	12,28	12,89	13,49	12,33
11. Sukoharjo	7,41	7,14	7,68	8,23	7,61
12. Wonogiri	10,75	10,25	10,86	11,55	10,99
13. Karanganyar	10,01	9,55	10,28	10,68	9,85
14. Sragen	13,12	12,79	13,38	13,83	12,94
15. Grobogan	12,31	11,77	12,46	12,74	11,80
16. Blora	11,90	11,32	11,96	12,39	11,53
17. Rembang	15,41	14,95	15,60	15,80	14,65
18. Pati	9,90	9,46	10,08	10,21	9,33
19. Kudus	6,98	6,68	7,31	7,60	7,41
20. Jepara	7,00	6,66	7,17	7,44	6,88
21. Demak	12,54	11,86	12,54	12,92	12,09
22. Semarang	7,29	7,04	7,51	7,82	7,27
23. Temanggung	9,87	9,42	9,96	10,17	9,33
24. Kendal	9,84	9,41	9,99	10,24	9,48
25. Batang	8,69	8,35	9,13	9,68	8,98
26. Pekalongan	10,06	9,71	10,19	10,57	9,67
27. Pemalang	16,04	15,41	16,02	16,56	15,06
28. Tegal	7,94	7,64	8,14	8,60	7,90
29. Brebes	17,17	16,22	17,03	17,43	16,05
<b>Kota/Municipality</b>					
1. Magelang	7,87	7,46	7,58	7,75	7,10
2. Surakarta	9,08	8,70	9,03	9,40	8,84
3. Salatiga	4,84	4,76	4,94	5,14	4,73
4. Semarang	4,14	3,98	4,34	4,56	4,25
5. Pekalongan	6,75	6,60	7,17	7,59	7,00
6. Tegal	7,81	7,47	7,80	8,12	7,91
<b>Jawa Tengah</b>	<b>11,32</b>	<b>10,80</b>	<b>11,41</b>	<b>11,79</b>	<b>10,93</b>

Sumber/Source: Survei Sosial Ekonomi Nasional/National Socio Economic Survey

**Tabel**  
**Table** 13.12

**Jumlah Penduduk Berumur 15 Tahun Ke Atas menurut Kabupaten/Kota dan Jenis Kegiatan Selama Seminggu yang Lalu di Provinsi Jawa Tengah, 2022**  
**Number of Population Aged 15 Years and Over by Regency/ Municipality and Type of Activity During Previous Week in Jawa Tengah Province, 2022**

Kabupaten/Kota Regency/Municipality	Angkatan Kerja/Economically Active			Bukan Angkatan Kerja Economically Inactive
	Bekerja Working	Pengang- guran Terbuka Unemployment	Jumlah Total	
(1)	(2)	(3)	(4)	(5)
<b>Kabupaten/Regency</b>				
1. Cilacap	788 513	83 941	872 454	456 410
2. Banyumas	817 989	52 713	870 702	474 019
3. Purbalingga	510 319	28 188	538 507	194 496
4. Banjarnegara	487 714	33 248	520 962	200 916
5. Kebumen	619 368	38 969	658 337	261 523
6. Purworejo	393 775	18 354	412 129	157 254
7. Wonosobo	431 010	22 714	453 724	154 933
8. Magelang	781 195	40 895	822 090	211 027
9. Boyolali	562 948	29 106	592 054	192 058
10. Klaten	623 119	28 058	651 177	297 279
11. Sukoharjo	475 594	12 068	487 662	236 114
12. Wonogiri	578 089	11 492	589 581	197 907
13. Karanganyar	476 875	28 810	505 685	209 526
14. Sragen	470 456	23 163	493 619	217 670
15. Grobogan	744 832	34 305	779 137	302 286
16. Blora	500 373	19 243	519 616	172 451
17. Rembang	375 614	6 723	382 337	134 497
18. Pati	692 477	32 270	724 747	288 585
19. Kudus	485 048	16 072	501 120	204 793
20. Jepara	671 473	28 683	700 156	303 790
21. Demak	571 566	37 188	608 754	300 203
22. Semarang	619 227	31 270	650 497	212 027
23. Temanggung	460 765	12 024	472 789	148 198
24. Kendal	524 396	41 540	565 936	204 706
25. Batang	426 004	30 301	456 305	152 951
26. Pekalongan	467 510	15 588	483 098	203 169
27. Pemalang	642 038	45 587	687 625	295 983
28. Tegal	643 030	68 576	711 606	374 145
29. Brebes	826 023	86 501	912 524	469 787
<b>Kota/Municipality</b>				
1. Magelang	62 347	4 487	66 834	32 087
2. Surakarta	271 928	16 849	288 777	134 990
3. Salatiga	108 396	6 409	114 805	46 897
4. Semarang	994 091	81 736	1 075 827	440 370
5. Pekalongan	161 470	8 470	169 940	71 632
6. Tegal	124 887	8 934	133 821	61 246
<b>Jawa Tengah</b>	<b>18 390 459</b>	<b>1 084 475</b>	<b>19 474 934</b>	<b>8 015 925</b>

Sumber/Source: Survei Angkatan Kerja Nasional Agustus/ August National Labor Force Survey

**Tabel** 13.13  
**Table**

**Tingkat Pengangguran Terbuka (TPT) dan Tingkat Partisipasi Angkatan Kerja (TPAK) Menurut Kabupaten/ Kota di Provinsi Jawa Tengah, 2020-2022**  
**Unemployment Rate (UR) and Labour Force Participation Rate (LFPR) by Regency/Municipality in Jawa Tengah Province, 2020-2022**

Kabupaten/Kota Regency/Municipality	TPT/ UR			TPAK/ LFPR		
	2020	2021	2022	2020	2021	2022
(1)	(2)	(3)	(4)	(5)	(6)	(7)
<b>Kabupaten/Regency</b>						
1. Cilacap	9,10	9,97	9,62	67,79	62,91	65,65
2. Banyumas	6,00	6,05	6,05	66,66	65,07	64,75
3. Purbalingga	6,10	6,05	5,23	69,89	69,52	73,47
4. Banjarnegara	5,86	5,86	6,38	69,69	69,76	72,17
5. Kebumen	6,07	6,03	5,92	69,63	67,76	71,57
6. Purworejo	4,04	3,59	4,45	70,05	73,29	72,38
7. Wonosobo	5,37	5,26	5,01	71,26	70,77	74,55
8. Magelang	4,27	5,03	4,97	76,60	75,78	79,57
9. Boyolali	5,28	5,09	4,92	75,11	75,79	75,51
10. Klaten	5,46	5,48	4,31	68,33	66,89	68,66
11. Sukoharjo	6,93	3,32	2,47	68,74	68,78	67,38
12. Wonogiri	4,27	2,43	1,95	74,69	73,09	74,87
13. Karanganyar	5,96	5,89	5,70	73,55	73,15	70,70
14. Sragen	4,75	4,76	4,69	68,44	71,74	69,40
15. Grobogan	4,50	4,38	4,40	69,77	72,88	72,05
16. Blora	4,89	3,81	3,70	71,90	70,54	75,08
17. Rembang	4,83	3,67	1,76	65,17	70,67	73,98
18. Pati	4,74	4,60	4,45	63,85	68,99	71,52
19. Kudus	5,53	3,77	3,21	74,50	74,77	70,99
20. Jepara	6,70	4,23	4,10	69,92	69,55	69,74
21. Demak	7,31	5,28	6,11	69,79	66,23	66,97
22. Semarang	4,57	5,02	4,81	75,07	74,10	75,42
23. Temanggung	3,85	2,62	2,54	58,73	74,01	76,14
24. Kendal	7,56	7,55	7,34	70,50	69,93	73,44
25. Batang	6,92	6,59	6,64	69,78	71,40	74,90
26. Pekalongan	6,97	4,28	3,23	71,23	71,46	70,40
27. Pemalang	7,64	6,71	6,63	65,57	65,90	69,91
28. Tegal	9,82	9,97	9,64	66,52	66,24	65,54
29. Brebes	9,83	9,78	9,48	66,65	63,97	66,01
<b>Kota/Municipality</b>						
1. Magelang	8,59	8,73	6,71	67,61	67,07	67,56
2. Surakarta	7,92	7,85	5,83	68,84	66,89	68,15
3. Salatiga	7,44	7,26	5,58	70,23	70,36	71,00
4. Semarang	9,57	9,54	7,60	69,89	69,41	70,96
5. Pekalongan	7,02	6,89	4,98	66,45	75,77	70,35
6. Tegal	8,40	8,25	6,68	64,57	68,25	68,60
<b>Jawa Tengah</b>	<b>6,48</b>	<b>5,95</b>	<b>5,57</b>	<b>69,43</b>	<b>69,58</b>	<b>70,84</b>

Sumber/Source: Survei Angkatan Kerja Nasional Agustus/ August National Labor Force Survey

**D A T A**  
MENCERDASKAN BANGSA  
*Enlighten The Nation*



**BADAN PUSAT STATISTIK  
KOTA SURAKARTA**  
*BPS - Statistics of Surakarta Municipality*  
Jalan P. Lumban Tobing 6, Surakarta, 57139  
Telp./Fax. (0271) 635428  
Email: [bps3372@bps.go.id](mailto:bps3372@bps.go.id)  
Website: [surakartakota.bps.go.id](http://surakartakota.bps.go.id)

