

Katalog/Catalog: 1102001.3318

KABUPATEN PATI DALAM ANGKA

PATI REGENCY IN FIGURES
2023

WWW.PATIKAB.BPS.GO.ID

<https://patikab.bps.go.id>



BADAN PUSAT STATISTIK
KABUPATEN PATI
BPS-STATISTICS OF PATI REGENCY

KABUPATEN PATI DALAM ANGKA

PATI REGENCY IN FIGURES

2023

WWW.PATIKAB.BPS.CO.ID

<https://patikab.bps.go.id>



BADAN PUSAT STATISTIK
KABUPATEN PATI
BPS-STATISTICS OF PATI REGENCY

KABUPATEN PATI DALAM ANGKA 2023
Pati Regency In Figures 2023

ISSN : 0215573-7
Nomor Publikasi/Publication Number : 33180.2303
Katalog /Catalogue : 1102001.3318
Ukuran Buku/Book Size : 15 cm x 21 cm
Jumlah Halaman/Number of Pages : xxx + 248 halaman/pages

Naskah/ Manuscript:
Badan Pusat Statistik Kabupaten Pati
Statistics of Pati Regency

Penyunting/Editor:
Seksi Integrasi Pengolahan dan Diseminasi Statistik
Integration of Processing and Statistical Dissemination Subdivision

Gambar Kulit /Cover Design:
Seksi Integrasi Pengolahan dan Diseminasi Statistik
Integration of Processing and Statistical Dissemination Subdivision

Diterbitkan oleh/Published by:
©Badan Pusat Statistik Kabupaten Pati
Statistics of Pati Regency

Dicetak oleh/Printed by:

Dilarang mengumumkan, mendistribusikan, mengomunikasikan, dan/atau menggandakan sebagian atau seluruh isi buku ini untuk tujuan komersial tanpa izin tertulis dari Badan Pusat Statistik.

Prohibited to announce, distribute, communicate, and/or copy part or all of this book for commercial purpose without permission from BPS-Statistics Indonesia.

TIM PENYUSUN/TEAM MEMBERS

Pengarah/Director
Anang Sarwoto, S.Si, M.M.

Penanggung Jawab/Person in Charge
Anang Sarwoto, S.Si, M.M.

Penyunting/Editors
Tim penyusunan Kabupaten Pati Dalam Angka 2023/
Pati Regency in Figures 2023 publication team

Pengolah Data dan Penulis Naskah/Data Processing and Authors
Tim penyusunan Kabupaten Pati Dalam Angka 2023/
Pati Regency in Figures 2023 publication team

Penata Letak/Layout Designers
Tim penyusunan Kabupaten Pati Dalam Angka 2023/
Pati Regency in Figures 2023 publication team

KONTRIBUTOR DATA/DATA CONTRIBUTOR

1. Dinas Koperasi dan UMKM Kabupaten Pati
2. Badan Kepegawaian, Pendidikan dan Pelatihan Kabupaten Pati
3. Dinas Pendidikan dan Kebudayaan Kabupaten Pati
4. Cabang Dinas Pendidikan Provinsi Jateng Wilayah 3 Pati
5. Dinas Pertanian Kabupaten Pati
6. Dinas Kependudukan dan Pencatatan Sipil Kabupaten Pati
7. Dinas Pemberdayaan Masyarakat dan Desa Kabupaten Pati
8. Badan Pengelolaan Keuangan dan Aset Daerah Kabupaten Pati
9. Dinas Penanaman Modal dan Pelayanan Terpadu Satu Pintu Kabupaten Pati
10. Dinas Kelautan dan Perikanan Kabupaten Pati
11. Dinas Perhubungan Kabupaten Pati
12. Pengadilan Agama Kabupaten Pati
13. Dinas Pemuda, Olah Raga dan Pariwisata Kabupaten Pati
14. Pengadilan Negeri Pati
15. Polresta Pati
16. Sekretariat DPRD Kabupaten Pati
17. PT PLN Cabang Kudus
18. Dinas Pekerjaan Umum dan Penataan Ruang Kabupaten Pati
19. BPJ Wilayah Pati, Dinas PU Bina Marga dan Cipta Karya Jateng
20. Kementerian Agama Kabupaten Pati
21. Kantor Pos Kabupaten Pati
22. PDAM Tirta Bening Kabupaten Pati

PETA WILAYAH KABUPATEN PATI MAP OF PATI REGENCY

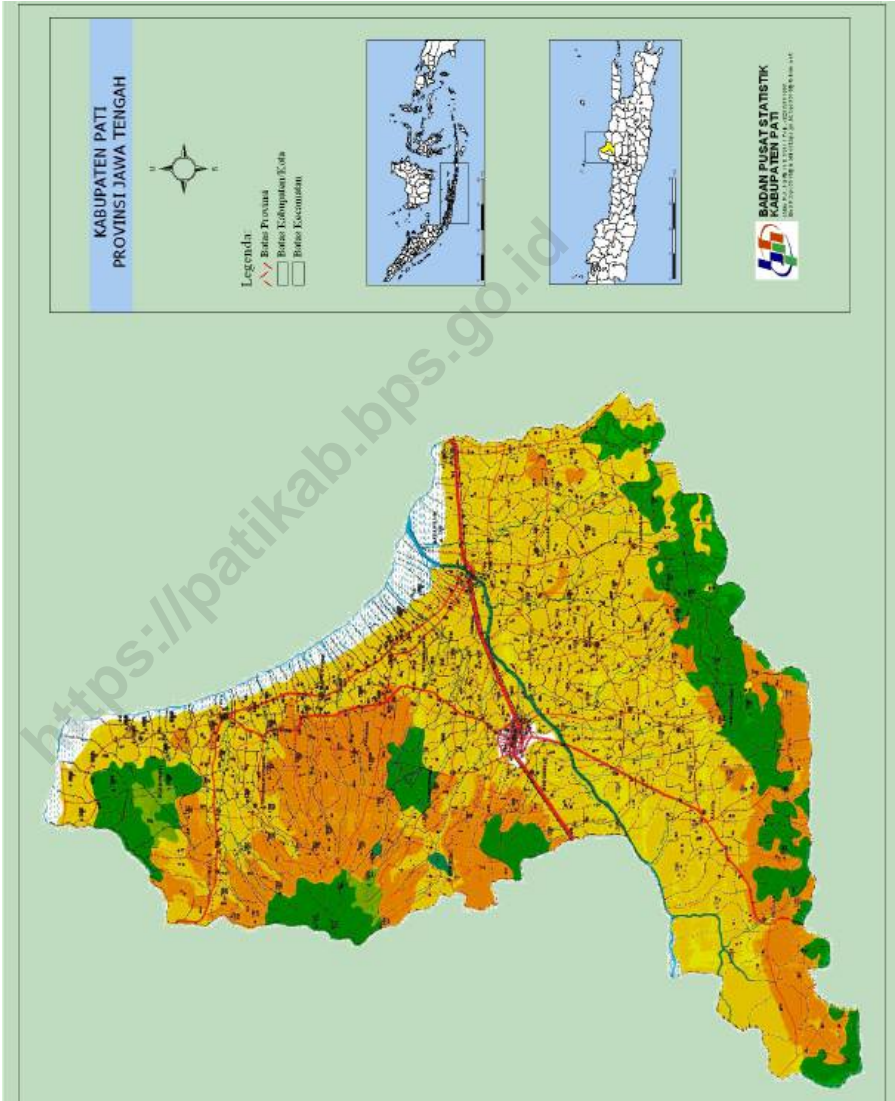

KEPALA BPS KABUPATEN PATI
CHIEF STATISTICIAN OF PATI REGENCY



ANANG SARWOTO, S.Si, M.M.



KATA PENGANTAR

Pati Dalam Angka merupakan seri publikasi tahunan BPS Kabupaten Pati yang menyajikan beragam jenis data yang dihimpun dari berbagai Dinas/Instansi dan internal BPS. Publikasi ini memuat gambaran umum tentang keadaan geografi, iklim, kependudukan, kondisi sosial ekonomi di Kabupaten Pati.

Data yang disajikan dalam buku “Kabupaten Pati Dalam Angka 2023” sebagian besar berupa data dan informasi tahun 2022 dengan format dan cakupan yang hampir sama dengan publikasi tahun sebelumnya. Namun demikian, ada beberapa tabel yang disempurnakan baik berupa penambahan, pengurangan, maupun perubahan format dengan tetap menjaga keterbandingan data antar tahun.

Publikasi ini dapat terwujud berkat kerjasama dan bantuan dari berbagai pihak. Kepada semua pihak yang telah memberikan kontribusi, kami sampaikan penghargaan dan ucapan terima kasih. Semoga buku ini bermanfaat bagi banyak pihak untuk berbagai keperluan.

Meskipun publikasi ini telah disiapkan sebaik-baiknya, dimungkinkan masih adanya kekurangan. Untuk itu kami mengharapkan saran dari para pengguna publikasi ini untuk perbaikan edisi yang akan datang.

Pati, Februari 2023
BPS KABUPATEN PATI
Kepala,

ANANG SARWOTO, S.Si, M.M.



PREFACE

Pati Regency in Figures is an annual publication presenting various data from Statistics of Pati Regency and other agencies. The publication provides general description of geographic, climate, socio-demographic and economic characteristics of Pati Regency.

Similar to the previous publication, the presented data in Pati Regency in Figures 2023 covered the data and information in 2022. However, there are several tables being changed due to addition or deletion of information but still considers the consistency of data for each year.

The release of the publication has been made due to the assistance and contribution of many parties. To all parties who have been involved in the completion of this publication, We would like to express our high appreciation and gratitude. Hopefully, this publication will be beneficial to all parties for any purposes. We welcome comments and suggestions to improve the next publication.

*Pati, February 2023
Chief Statistician of Pati Regency*

ANANG SARWOTO, S.Si, M.M.

DAFTAR ISI / CONTENTS

	Halaman <i>Page</i>
Kata Pengantar/ <i>Preface</i>	vii
Daftar Isi/ <i>Contents</i>	ix
Daftar Tabel/ <i>List of Tables</i>	xi
Daftar Gambar/ <i>List of Figures</i>	xxv
1. Geografi dan Iklim/ <i>Geography and Climate</i>	1
2. Pemerintahan/ <i>Government</i>	11
3. Penduduk dan Ketenagakerjaan/ <i>Population and Employment</i>	31
4. Sosial dan Kesejahteraan Rakyat/ <i>Social and Welfare</i>	49
5. Pertanian, Kehutanan, Peternakan, dan Perikanan/ <i>Agriculture, Forestry, Livestock, and Fishery</i>	111
6. Industri, Pertambangan, dan Energi/ <i>Industry, Mining, and Energy</i>	161
7. Pariwisata/ <i>Tourism</i>	171
8. Transportasi dan Komunikasi/ <i>Transportation and Communication</i>	179
9. Perbankan, Koperasi, dan Harga-harga/ <i>Banking, Cooperative, dan Prices</i>	189
10. Pengeluaran Penduduk/ <i>Population Expenditure</i>	197
11. Perdagangan/ <i>Trade</i>	205
12. Sistem Neraca Regional/ <i>System of Regional Accounts</i>	209
13. Perbandingan Antar Kabupaten/Kota/ <i>Regency/Municipal Comparison</i>	227

<https://patikab.bps.go.id>

DAFTAR TABEL/LIST OF TABLES

Halaman
Page

1.	GEOGRAFI DAN IKLIM/GEOGRAPHY AND CLIMATE	
1.1	KEADAAN GEOGRAFI	
	GEOGRAPHY CONDITION	
1.1.1	Luas Daerah dan Jumlah Pulau Menurut Kecamatan di Kabupaten Pati, 2022 <i>Total Area and Number of Islands by Subdistrict in Pati Regency, 2022</i>	6
1.1.2	Tinggi Wilayah dan Jarak ke Ibukota Kabupaten/ Kota Menurut Kecamatan di Kabupaten Pati, 2022 <i>Altitude and Distance to the Capital of Regency/Municipality by Subdistrict in Pati Regency, 2022</i>	7
1.2	KEADAAN IKLIM	
	CLIMATE CONDITION	
1.2.1	Pengamatan Unsur Iklim Menurut Bulan di Stasiun Klimatologi Semarang, 2022 <i>Observation of Climate Elements By Months at Klimatologi Semarang Station, 2022</i>	8
2.	PEMERINTAHAN/GOVERNMENT	
2.1	WILAYAH ADMINISTRATIF	
	ADMINISTRATIVE AREA	
2.1.1	Jumlah Desa ¹ /Kelurahan Menurut Kecamatan, 2018–2022 <i>Number of Villages¹/Kelurahan by Subdistrict, 2018–2022</i>	14
2.2	DEWAN PERWAKILAN RAKYAT DAERAH	
	REGIONAL HOUSE OF REPRESENTATIVE	
2.2.1	Jumlah Anggota Dewan Perwakilan Rakyat Daerah Menurut Partai Politik dan Jenis Kelamin di Kabupaten Pati, 2022 <i>Number of Regional House of Representatives’s Members by Political Parties and Sex in Pati Regency, 2022</i>	15
2.2.1	Jumlah Anggota Dewan Perwakilan Rakyat Daerah Menurut Partai Politik dan Jenis Kelamin di Kabupaten Pati, 2022 <i>Number of Regional House of Representatives’s Members by Political Parties and Educational Level in Pati Regency, 2022</i>	15

2.2.2	Jumlah Anggota Dewan Perwakilan Rakyat Daerah Menurut Partai Politik dan Tingkat Pendidikan di Kabupaten Pati,2022 <i>Number of Regional House of Representatives's Members by Political Parties and Education Level in Pati Regency, 2022</i>	16
2.3	SUMBER DAYA MANUSIA HUMAN RESOURCES	
2.3.1	Jumlah Pegawai Negeri Sipil Menurut Jabatan dan Jenis Kelamin, Desember 2021 dan Desember 2022 <i>Number of Civil Servants by Occupation and Sex, December 2021 dan December 2022</i>	17
2.3.2	Jumlah Pegawai Negeri Sipil Menurut Tingkat Pendidikan dan Jenis Kelamin, Desember 2021 dan Desember 2022 <i>Number of Civil Servants by Educational Level and Sex, December 2021 and December 2022</i>	19
2.3.3	Jumlah Pegawai Negeri Sipil Menurut Tingkat Kepangkatan dan Jenis Kelamin, Desember 2022 <i>Number of Civil Servants by Hierarchy and Sex, December 2022</i>	21
2.3.4	Jumlah Pegawai Negeri Sipil Menurut Instansi dan Golongan Desember 2022 <i>Number of Civil Servants by Institution and Group, December 2022.....</i>	22
2.3.5	Jumlah Pegawai Negeri Sipil Menurut Instansi dan Jenis Kelamin Desember 2022 <i>Number of Civil Servants by Institution and Sex,December 2022.....</i>	24
2.4	KEUANGAN PEMERINTAH GOVERNMENT FINANCE	
2.4.1	Realisasi Pendapatan Pemerintah Kabupaten Pati Menurut Jenis Pendapatan (ribu rupiah), 2019–2022 <i>Actual Pati Regency Government Revenues by Kind of Revenues (thousand rupiahs), 2019–2022</i>	26
2.4.2	Realisasi Belanja Pemerintah Kabupaten Pati Menurut Jenis Belanja (ribu rupiah), 2019–2022	

<i>Actual Pati Regency Government Expenditures by Kind of Expenditures (thousand rupiahs), 2019–2022</i>	28
--	----

**3. PENDUDUK DAN KETENAGAKERJAAN/
POPULATION AND EMPLOYMENT**

3.1 PENDUDUK

POPULATION

3.1.1 Penduduk, Laju Pertumbuhan Penduduk, Distribusi Persentase Penduduk, Kepadatan Penduduk, Rasio Jenis Kelamin Penduduk Menurut Kecamatan, 2000, 2010, 2021, dan 2022 <i>Population, Population Growth Rate, Percentage Distribution of Population, Population Density, and Population Sex Ratio by Subdistrict, 2000, 2010, 2021, and 2022</i>	38
3.1.2 Jumlah Penduduk Menurut Kecamatan, dan Jenis Kelamin Tahun 2022 <i>Number of Population by Subdistrict, and Sex, 2022.....</i>	43

**3.2 KETENAGAKERJAAN
EMPLOYMENT**

3.2.1 Jumlah Penduduk Berumur 15 Tahun Keatas Menurut Jenis Kegiatan Selama Seminggu yang Lalu dan Jenis Kelamin di Kabupaten Pati, 2022 <i>Population Aged 15 Years and Over by Type of Activity During The Previous Week and Sex in Pati Regency, 2022</i>	44
3.2.2 Penduduk Berumur 15 Tahun ke Atas Menurut Pendidikan Tertinggi yang Ditamatkan dan Jenis Kegiatan Selama Seminggu yang Lalu di Kabupaten Pati, 2022 <i>Population 15 Years of Age and Over by Educational Attainment and Type of Activity During the Previous Week in Pati Regency, 2022</i>	45
3.2.3 Penduduk Berumur 15 Tahun Ke Atas yang Bekerja Selama Seminggu yang Lalu Menurut Status Pekerjaan Utama dan Jenis Kelamin di Kabupaten Pati, 2022 <i>Population 15 Years of Age and Over who Worked During The Previous Week by Main Employment Status and Sex in Pati Regency, 2022</i>	47

4. SOSIAL DAN KESEJAHTERAAN RAKYAT/SOCIAL AND WELFARE

4.1 PENDIDIKAN

EDUCATION

4.1.1	Jumlah Sekolah, Guru, dan Murid Taman Kanak-Kanak (TK) di Bawah Kementerian Pendidikan dan Kebudayaan Menurut Kecamatan, 2021/2022 dan 2022/2023 <i>Number of Schools, Teachers, and Pupils in Kindergarten Under The Ministry of Education and Culture by Subdistrict, 2021/2022 and 2022/2023</i>	53
4.1.2	Jumlah Sekolah, Guru, dan Murid Raudatul Athfal (RA) di Bawah Kementerian Agama Menurut Kecamatan, 2021/2022 dan 2022/2023 <i>Number of Schools, Teachers, and Pupils in Raudatul Athfal (RA) Under The Ministry of Religious Affairs by Subdistrict, 2021/2022 and 2022/2023</i>	56
4.1.3	Jumlah Sekolah, Guru, dan Murid Sekolah Dasar (SD) di Bawah Kementerian Pendidikan dan Kebudayaan Menurut Kecamatan, 2021/2022 dan 2022/2023 <i>Number of Schools, Teachers, and Pupils in Primary Schools Under The Ministry of Education and Culture by Subdistrict, 2021/2022 and 2022/2023</i>	57
4.1.4	Jumlah Sekolah, Guru, dan Murid Madrasah Ibtidaiyah (MI) di Bawah Kementerian Agama Menurut Kecamatan, 2021/2022 dan 2022/2023 <i>Number of Schools, Teachers, and Pupils in Madrasah Ibtidaiyah (MI) Under The Ministry of Religious Affairs by Subdistrict, 2021/2022 and 2022/2023</i>	60
4.1.5	Jumlah Sekolah, Guru, dan Murid Sekolah Menengah Pertama (SMP) di Bawah Kementerian Pendidikan dan Kebudayaan Menurut Kecamatan, 2021/2022 dan 2022/2023 <i>Number of Schools, Teachers, and Pupils in Junior High Schools Under The Ministry of Education and Culture by Subdistrict, 2021/2022 dan 2022/2023</i>	63

4.1.6	Jumlah Sekolah, Guru, dan Murid Madrasah Tsanawiyah (MTs) di Bawah Kementerian Agama Menurut Kecamatan, 2021/2022 dan 2022/2023 <i>Number of Schools, Teachers, and Pupils in Madrasah Tsanawiyah (MTs) Under The Ministry of Religious Affairs by Subdistrict, 2021/2022 dan 2022/2023.....</i>	66
4.1.7	Jumlah Sekolah, Guru, dan Murid Sekolah Menengah Atas (SMA) di Bawah Kementerian Pendidikan dan Kebudayaan Menurut Kecamatan, 2021/2022 dan 2022/2023 <i>Number of Schools, Teachers, and Pupils in Senior High Schools Under The Ministry of Education and Culture by Subdistrict, 2021/2022 dan 2022/2023</i>	69
4.1.8	Jumlah Sekolah, Guru, dan Murid Sekolah Menengah Kejuruan (SMK) di Bawah Kementerian Pendidikan dan Kebudayaan Menurut Kecamatan, 2021/2022 dan 2022/2023 <i>Number of Schools, Teachers, and Pupils in Vocational High Schools Under The Ministry of Education and Culture by Subdistrict, 2021/2022 dan 2022/2023.....</i>	72
4.1.9	Jumlah Sekolah, Guru, dan Murid Madrasah Aliyah (MA) di Bawah Kementerian Agama Menurut Kecamatan, 2021/2022 dan 2022/2023 <i>Number of Schools, Teachers, and Pupils in Madrasah Aliyah (MA) Under the Ministry of Religious Affairs by Subdistrict, 2021/2022 dan 2022/2023</i>	75
4.1.10	Jumlah Desa ¹ /Kelurahan yang Memiliki Fasilitas Sekolah Menurut Kecamatan dan Tingkat Pendidikan, 2014, 2019, 2020,2021 dan 2022 <i>Number of Villages¹ Having Educational Facilities by Subdistrict and Educational Level, 2014, 2019, 2020, 2021 dan 2022</i>	78
4.1.11	Angka Partisipasi Murni (APM) dan Angka Partisipasi Kasar (APK) Menurut Jenjang Pendidikan di Kabupaten Pati, 2021 dan 2022 <i>Net Participation Rates and Gross Participation Rates by Educational Level in Pati Regency, 2021 and 2022.....</i>	83
4.1.12	Persentase Penduduk Berumur 15 Tahun ke Atas yang Melek Huruf Menurut Kelompok Umur di Kabupaten Pati, 2020,2021 dan 2022	

	<i>Percentage of Literate People Aged 15 Years and Over by Age Group in Pati Regency, 2020,2021 and 2022.....</i>	84
--	---	----

**4.2 KESEHATAN
HEALTH**

4.2.1	Jumlah Desa ¹ /Kelurahan Yang Memiliki Sarana Kesehatan Menurut Kecamatan , 2014, 2019, 2020, 2021 dan 2022 <i>Number of Villages¹ Having Health Facilities by Subdistrict, 2014, 2019, 2020, 2021 and 2022</i>	85
4.2.2	Jumlah Tenaga Kesehatan Menurut Kecamatan, 2022 <i>Number of Medical Personnel by Subdistrict, 2022</i>	91
4.2.3	Persentase Penduduk yang Mempunyai Keluhan Kesehatan Selama Sebulan Terakhir Menurut Kecamatan, 2016–2022 <i>Percentage of People Who Had Health Complaint During a Month Prior to The Survey by Subdistrict, 2016–2022</i>	92
4.2.4	Jumlah Rumah Sakit Umum, Rumah Sakit Khusus, Rumah Sakit/Rumah Bersalin, Puskesmas, Klinik/Balai Kesehatan, Posyandu, dan Polindes Menurut Kecamatan, 2021 dan 2022 <i>Number of General Hospital, Special Hospital, Maternity Hospital and Public Health Center, Medical Clinic, Integrated Service Post, Village maternity Cottage by Subdistrict, 2021 and 2022</i>	93

**4.3 AGAMA DAN SOSIAL LAINNYA
RELIGION AND OTHER SOCIAL AFFAIRS**

4.3.1	Jumlah Penduduk Menurut Kecamatan dan Agama yang Dianut, 2022 <i>Population by Subdistrict and Religion, 2022.....</i>	96
4.3.2	Jumlah Tempat Peribadatan Menurut Kecamatan, 2022 <i>Number of Places of Worship by Subdistrict, 2022</i>	97
4.3.3	Jumlah Desa ¹ /Kelurahan yang Mengalami Bencana Alam ² Menurut Kecamatan, 2014, 2019, 2020, 2021 dan 2022 <i>Number of Villages¹ that Had Natural Disaster² by Subdistrict, 2014, 2019, 2020, 2021 and 2022</i>	98
4.3.4	Jumlah Jamaah Haji menurut Kecamatan dan Jenis Kelamin di Kabupaten Pati, 2022 <i>Number of Pilgrims by Subdistrict and Sex in Pati Regency, 2022.....</i>	101

4.4 KEMISKINAN

POVERTY

4.4.1	Garis Kemiskinan, Jumlah, dan Persentase Penduduk Miskin di Kabupaten/Kota Pati, 2013–2022 <i>Poverty Line, Number, and Percentage of Poor People in Pati Regency, 2013–2022</i>	102
4.4.2	Indeks Kedalaman Kemiskinan dan Indeks Keparahan Kemiskinan di Kabupaten/Kota Pati, 2012–2022 <i>Poverty Gap Index and Poverty Severity Index in Pati Regency, 2013–2022</i>	103
4.4.3	Kejadian Cerai di Kabupaten Pati Per Bulan, 2022 <i>Number of Divorce in Pati Regency, 2022</i>	104
4.4.4	Kejadian Nikah di Kabupaten Pati Per Kecamatan, 2022 <i>Number of Marriage by Subdistrict in Pati Regency, 2022</i>	105

5. PERTANIAN, KEHUTANAN, PETERNAKAN, DAN PERIKANAN/ **AGRICULTURE, FORESTRY, LIVESTOCK, AND FISHERY**

5.1 PADI DAN PALAWIJA

5.1.1	Luas Tanam dan Panen Padi Sawah Menurut Kecamatan di Kabupaten Pati 2021-2022 <i>Planted Area and Harvested Paddy by Subdistrict (ha), in Pati Regency, 2021-2022</i>	115
5.1.2	Luas Tanam dan Panen Padi Ladang Menurut Kecamatan di Kabupaten Pati 2022-2022 <i>Planted Area and Harvested Paddy Dryland by Subdistrict (ha), in Pati Regency, 2021-2022</i>	116
5.1.3	Luas Tanam dan Panen Jagung Menurut Kecamatan di Kabupaten Pati 2022-2022 <i>Planted Area and Harvested Maize by Subdistrict (ha), in Pati Regency, 2021-2022</i>	117
5.1.4	Luas Tanam dan Ketela Pohon Menurut Kecamatan di Kabupaten Pati 2021-2022	

	<i>Planted Area and Harvested Cassava by Subdistrict (ha), in Pati Regency, 2021-2022</i>	118
5.1.5	Luas Tanam dan Ubi Jalar Menurut Kecamatan di Kabupaten Pati 2021-2022 <i>Planted Area and Harvested Sweet Potatoes by Subdistrict (ha), in Pati Regency, 2021-2022</i>	119
5.1.6	Luas Tanam dan Kedelai Menurut Kecamatan di Kabupaten Pati 2021-2022 <i>Planted Area and Harvested Soybeans by Subdistrict (ha), in Pati Regency, 2021-2022</i>	120
5.1.7	Luas Tanam dan Kacang Tanah Menurut Kecamatan di Kabupaten Pati 2021-2022 <i>Planted Area and Harvested Peanuts by Subdistrict (ha), in Pati Regency, 2021-2022</i>	121
5.2	HORTIKULTURA	
	HORTICULTURE	
5.2.1	Luas Panen Tanaman Sayuran Menurut Kecamatan dan Jenis Tanaman (ha), 2021 dan 2022 <i>Harvested Area of Vegetables by Subdistrict and Kind of Plant (ha), 2021 and 2022</i>	122
5.2.2	Produksi Tanaman Sayuran Menurut Kecamatan dan Jenis Tanaman (ton), 2020 dan 2022 <i>Production of Vegetables by Subdistrict and Kind of Plant (ton), 2022 dan 2022</i>	125
5.2.3	Luas Panen Tanaman Sayuran dan Buah-buahan Semusim Menurut Jenis Tanaman (ha), 2018–2022 <i>Harvested Area of Seasonal Vegetables and Fruits by Kind of Plant (ha), 2018–2022</i>	128
5.2.4	Produksi Tanaman Sayuran dan Buah-buahan Semusim Menurut Jenis Tanaman (ku), 2018–2022 <i>Production of Seasonal Vegetables and Fruits by Kind of Plant (ku), 2018–2022</i>	129
5.2.5	Luas Panen Tanaman Biofarmaka Menurut Kecamatan dan Jenis Tanaman (m ²), 2021 dan 2022 <i>Harvested Area of Medicinal Plants by Subdistrict and Kind of Plant</i>	

	Halaman Page
<i>(m²), 2021 and 2022</i>	130
5.2.6 Produksi Tanaman Biofarmaka Menurut Kecamatan dan Jenis Tanaman (kg), 2020 and 2022 <i>Production of Medicinal Plants by Subdistrict and Kind of Plant (kg), 2022 and 2022</i>	132
5.2.7 Luas Panen Tanaman Biofarmaka Menurut Jenis Tanaman (m ²), 2018–2022 <i>Harvested Area of Medicinal Plants by Kind of Plant (m²), 2018–2022 ..</i>	134
5.2.8 Produksi Tanaman Biofarmaka Menurut Jenis Tanaman (kg), 2018–2022 <i>Production of Medicinal Plants by Kind of Plant (kg), 2018–2022.....</i>	135
5.2.9 Luas Panen Tanaman Hias Menurut Kecamatan dan Jenis Tanaman (m ²), 2021 and 2022 <i>Harvested Area of Ornamental Plants by Subdistrict and Kind of Plant (m²), 2021 and 2022.....</i>	136
5.2.10 Produksi Tanaman Hias Menurut Kecamatan dan Jenis Tanaman (tangkai), 2021 and 2022 <i>Production of Ornamental Plants by Subdistrict and Kind of Plant (stalks), 2021 and 2022.....</i>	137
5.2.11 Luas Panen Tanaman Hias Menurut Jenis Tanaman (m ²), 2018–2022 <i>Harvested Area of Ornamental Plants by Kind of Plant (m²), 2018–2022.....</i>	138
5.2.12 Produksi Tanaman Hias Menurut Jenis Tanaman (tangkai), 2018–2022 <i>Production of Ornamental Plants by Kind of Plant (stalks), 2018–2022</i>	139
5.2.13 Produksi Buah-buahan Menurut Kecamatan dan Jenis Tanaman (ton), 2021 and 2022 <i>Production of Fruits by Subdistrict and Kind of Plant i(ton), 2021 and 2022.....</i>	140
5.2.14 Produksi Buah–Buahan dan Sayuran Tahunan Menurut Jenis Tanaman (ton), 2018–2022 <i>Production of Annual Fruits and Vegetables by Kind of Plant (ton), 2018–2022</i>	143

5.3 PERKEBUNAN
ESTATE CROPS

5.3.1	Luas Areal Tanaman Perkebunan Menurut Kecamatan dan Jenis Tanaman (ha), 2021 dan 2022 <i>Planted Area of Estate Crops by Subdistrict and Type of Crops (ha), 2021 dan 2022</i>	144
5.3.2	Produksi Perkebunan Menurut Kecamatan dan Jenis Tanaman (ton), 2021 dan 2022 <i>Production of Estate by Subdistrict and Type of Crops (ton), 2021 and 2022</i>	148

5.4 PETERNAKAN
LIVESTOCK

5.4.1	Jumlah Pemilik (orang) dan Jumlah Ternak/Unggas (ekor) Menurut Kecamatan, 2022 <i>Number of Owners (person) and Number of Livestock (tail) by Subdistrict, 2022</i>	151
5.4.2	Pemotongan Ternak di Rumah Pemotongan Hewan (RPH) Swasta Menurut Jenis Ternak (ekor) dan Bulan, 2022 <i>Livestock Slaughtering in the Private Slaughtered House by Kinds (tail) and Month, 2022</i>	154
5.4.3	Pemotongan Ternak di Rumah Pemotongan Hewan (RPH) Pemerintah Menurut Jenis Ternak (ekor) dan Bulan, 2022 <i>Livestock Slaughtering in the Government Slaughtered House by Kinds (tail) and Month, 2022</i>	155
5.4.4	Pemotongan Ternak di Luar Rumah Pemotongan Hewan (RPH) Menurut Jenis Ternak (ekor) dan Bulan, 2022 <i>Livestock Slaughtering Outside the Slaughtered House by Kinds (tail) and Month, 2022</i>	156
5.4.5	Pemotongan Ternak yang Tidak Tercatat Menurut Jenis Ternak (ekor) dan Bulan, 2022 <i>Not Registered Livestock Slaughtering in Pati Regency by Kinds (tail) and Month, 2022</i>	157
5.4.6	Produksi Telur (butir) dan Populasi Ayam Dewasa Bertelur (ekor) Menurut Kecamatan, 2022 <i>Egg Production and Chicken Population by Subdistrict, 2022</i>	159

5.4.7	Pemotongan Ternak Unggas yang Tidak Tercatat Menurut Kecamatan dan Jenis Ternak (ekor) , 2022 <i>Not Registered Livestock Slaughtering by Subdistrict and Kinds (tail) , 2022</i>	159
6.	INDUSTRI, PERTAMBANGAN, DAN ENERGI/ INDUSTRY, MINING, AND ENERGY	
6.1	Daya Terpasang, Produksi, dan Distribusi Listrik PT. PLN (Persero) pada Cabang/Ranting PLN Menurut Kecamatan, 2022 <i>Installed Electricity Power, Production, and Distribution of PT. PLN (Persero) at PLN Branch by Subdistrict, 2022</i>	165
6.2	Jumlah Pelanggan Listrik Menurut Kecamatan, 2018–2022 <i>Number of Electricity Customers by Subdistrict, 2018–2022</i>	166
6.3	Jumlah Pelanggan dan Air yang Disalurkan Menurut Kecamatan, 2022 <i>Number of Customers and Distributed Water by Subdistrict, 2022</i>	167
7.	PARIWISATA/TOURISM	
7.1	Jumlah Rumah Makan/Restoran Menurut Kecamatan, 2014, 2019, 2020,2021 dan 2022 <i>Number of Restaurants by Subdistrict, 2014, 2019, 2020,2021 and 2022</i>	175
7.2	Jumlah Pengunjung Tempat Wisata Menurut Objek Wisata, 2014, 2019, 2020, 2021 dan 2022 <i>Number of Visitors to Tourist Attractions by Tourism Object, 2014, 2019, 2020, 2021 and 2022</i>	176
8.	TRANSPORTASI DAN KOMUNIKASI/ TRANSPORTATION AND COMMUNICATION	
8.1	TRANSPORTASI TRANSPORTATION	
8.1.1	Panjang Jalan Menurut Tingkat Kewenangan Pemerintahan di Kabupaten Pati (km), 2018–2022 <i>Length of Roads by Level of Government Authority in Pati Regency (km), 2018–2022</i>	185
8.1.2	Panjang Jalan Menurut Jenis Permukaan	

	Jalan di Kabupaten Pati (km), 2018–2022 <i>Length of Roads by Type of Road Surface in Pati Regency (km), 2018–2022</i>	186
8.1.3	Panjang Jalan Menurut Kondisi Jalan di Kabupaten Pati (km), 2018–2022 <i>Length of Roads by Condition of Roads in Pati Regency (km), 2018–2022</i>	187
8.2	KOMUNIKASI COMMUNICATION	
8.2.1	Jumlah Kantor Pos Pembantu Menurut Kecamatan di Kabupaten Pati, 2018–2022 <i>Number of Post Offices Subsidiaries by Subdistrict in Pati Regency, 2018–2022</i>	188
9.	PERBANKAN, KOPERASI, DAN HARGA-HARGA/ BANKING, COOPERATIVE, AND PRICES	
9.1	Jumlah Koperasi Aktif Menurut Kecamatan di Kabupaten Pati, 2018–2022 <i>Number of Active Cooperative by Subdistrict in Pati Regency, 2018–2022</i>	194
9.2	Jumlah Koperasi Menurut Jenis Koperasi dan Kecamatan di Kabupaten Pati, 2022 <i>Number of Cooperative by Kind of Cooperative and Subdistrict in Pati Regency, 2022</i>	195
9.3	Jumlah Koperasi Menurut Jenis Koperasi, Jumlah Anggota, dan Besarnya Modal Tahun 2022 <i>Number of Cooperative by Kind of Cooperative, Member and Capital, 2022</i>	196
10.	PENGELUARAN PENDUDUK/POPULATION EXPENDITURE	
10.1	Rata-rata Pengeluaran per Kapita Sebulan Menurut Kelompok Komoditas (rupiah) di Kabupaten Pati, 2021 dan 2022 <i>Monthly Average Expenditure per Capita by Commodity Group (rupiahs) in Pati Regency, 2019 and 2020</i>	201
10.2	Persentase Pengeluaran per Kapita Sebulan Menurut	

	Kelompok Komoditas di Kabupaten Pati, 2021 dan 2022 <i>Percentage of Monthly Expenditure per Capita by Commodity Group in Pati Regency, 2021 and 2022</i>	202
10.3	Persentase Penduduk Menurut Golongan Pengeluaran Per Kapita Sebulan di Kabupaten Pati, 2021 dan 2022 <i>Percentage of Population by Per Capita Spending Group a Month in Pati Regency, 2021 and 2022</i>	203
10.4	Rata-rata Pengeluaran Menurut Golongan Pengeluaran Per Kapita Sebulan di Kabupaten Pati 2021 dan 2022 <i>Monthly Average Expenditure Per Capita by Expenditure Group in Pati Regency 2021 and 2022</i>	204
11.	PERDAGANGAN/TRADE	
11.1	Jumlah Sarana Perdagangan Menurut Jenisnya di Kabupaten Pati, 2018–2022 <i>Number of Trading Facilities by Type of Facility in Pati Regency, 2018–2022</i>	208
12.	SISTEM NERACA REGIONAL/SYSTEM OF REGIONAL ACCOUNTS	
12.1.	Produk Domestik Regional Bruto Atas Dasar Harga Berlaku Menurut Lapangan Usaha (miliar rupiah), 2018–2022 <i>Gross Regional Domestic Product at Current Market Prices by Industry (billion rupiahs), 2018–2022</i>	214
12.2	Produk Domestik Regional Bruto Atas Dasar Harga Konstan 2010 Menurut Lapangan Usaha (miliar rupiah), 2018–2022 <i>Gross Regional Domestic Product at 2010 Constant Market Prices by Industry (billion rupiahs), 2018–2022</i>	216
12.3	Distribusi Persentase Produk Domestik Regional Bruto Atas Dasar Harga Berlaku Menurut Lapangan Usaha, 2018–2022 <i>Percentage Distribution of Gross Regional Domestic Product at Current Market Prices by Industry, 2018–2022</i>	218
12.4	Laju Pertumbuhan Produk Domestik Regional Bruto Atas Dasar Harga Konstan 2010 Menurut Lapangan Usaha (persen), 2018–2022 <i>Growth Rate of Gross Regional Domestic Product at 2010 Constant Market Prices by Industry (percent), 2018–2022</i>	220

12.5	Produk Domestik Regional Bruto Atas Dasar Harga Berlaku Menurut Jenis Pengeluaran (miliar rupiah), 2018–2022 <i>Gross Regional Domestic Product at Current Market Prices by Type of Expenditure (billion rupiahs), 2018–2022</i>	222
12.6	Produk Domestik Regional Bruto Atas Dasar Harga Konstan 2010 Menurut Jenis Pengeluaran (miliar rupiah), 2018–2022 <i>Gross Regional Domestic Product at 2010 Constant Market Prices by Type of Expenditure (billion rupiahs), 2018–2022</i>	223
12.7	Distribusi PDRB Kabupaten Pati Atas Dasar Harga Berlaku Menurut Pengeluaran, 2018-2022 <i>Percentage Distribution of GRDP of Pati Regency at Current Prices by Expenditure, 2018-2022</i>	224
12.8	Laju Pertumbuhan PDRB Kabupaten Pati Atas Dasar Harga Konstan Menurut Pengeluaran, 2018-2022 <i>Growth Rate of GRDP of Pati Regency at Constant Prices by Expenditure 2018-2022</i>	225
12.9	Laju Indeks Harga Implisit PDRB Kabupaten Pati Menurut Pengeluaran, 2018-2022 <i>Growth Rate of Implicit Price Index of GRDP of Pati Regency by Expenditure 2018-2022</i>	226
13.	PERBANDINGAN ANTAR KABUPATEN/ KOTA/ REGENCY/MUNICIPAL COMPARISON	
13.1	Jumlah Penduduk Menurut Kabupaten/Kota di Provinsi Jawa Tengah (ribu), 2018–2022 <i>Population by Regency/Municipality in Jawa Tengah Province (thousand), 2018–2022</i>	234
13.2	Laju Pertumbuhan Produk Domestik Regional Bruto Atas Dasar Harga Konstan 2010 Menurut Kabupaten/ Kota di Provinsi Jawa Tengah (persen), 2018–2022 <i>Rate of Growth of Gross Regional Domestic Products at Constant 2010 Prices by Regency/Municipality in Jawa Tengah Province (percent), 2018–2022</i>	236
13.3	Jumlah Penduduk Miskin Menurut Kabupaten/ Kota di Provinsi Jawa Tengah (ribu), 2018–2022	

	Halaman Page
	<i>Number of Poor Population by Regency/Municipality in Jawa Tengah Province (thousand), 2018–2022</i>
	238
13.4	<i>Indeks Pembangunan Manusia Menurut Kabupaten/Kota di Provinsi Jawa Tengah, 2018–2022 Human Development Index by Regency/Municipality in Jawa Tengah Province, 2018–2022</i>
	240
13.5	<i>Persentase Penduduk Miskin Menurut Kabupaten/Kota di Provinsi Jawa Tengah, 2018-2022 Percentage of Poor People by Regency/Municipality in Jawa Tengah Province, 2018-2022</i>
	242
13.6	<i>Tingkat Pengangguran Terbuka dan Tingkat Partisipasi Angkatan Kerja (TPAK) Menurut Kabupaten/Kota di Provinsi Jawa Tengah, 2019-2022 Unemployment Rate (UR) and Labour Force Participation Rate (LFPR) by Regency/Municipality in Jawa Tengah Province, 2019-2022</i>
	244
13.7	<i>Jumlah Penduduk Berumur 15 Tahun Keatas Menurut Kabupaten/Kota dan Jenis Kegiatan Selama Seminggu yang Lalu di Provinsi Jawa Tengah, 2022 Number of Population Aged 15 Years and Over by Regency/Municipality and Type of Activity During Previous Week in Jawa Tengah Province, 2022</i>
	246

DAFTAR GAMBAR/LIST OF FIGURES

	Halaman Page
1.1 Luas Daerah menurut Kecamatan (%), 2022 <i>Area of Subdistrict (%), 2022</i>	4
1.2 Tinggi Wilayah Kabupaten Pati Menurut Kecamatan, 2022 <i>Altitude of Pati Regency by Subdistrict, 2022</i>	5
3.1 Jumlah Penduduk Menurut Kecamatan, 2010 dan 2022 <i>Population by Subdistrict, 2010 and 2022</i>	36
3.2 Jumlah Penduduk Berumur 15 Tahun Keatas Menurut Jenis Kegiatan Selama Seminggu yang Lalu dan Jenis Kelamin di Kabupaten Pati, 2021 <i>Population Aged 15 Years and Over by Type of Activity During The Previous Week and Sex in Pati Regency, 2022</i>	37
8.1 Panjang Jalan Menurut Tingkat Kewenangan Pemerintahan di Kabupaten Pati (km), 2022 <i>Length of Roads by Level of Government Authority in Pati Regency (km), 2022</i>	182
8.2 Panjang Jalan Menurut Kondisi Jalan di Kabupaten Pati (km), 2022 <i>Length of Roads by Condition of Roads in Pati Regency (km), 2022</i>	183
9.1 Jumlah Koperasi Aktif Menurut Kecamatan di Kabupaten Pati, 2018–2022 <i>Number of Active Cooperative by Subdistrict in Pati Regency, 2018– 2022</i>	192
10.1 Rata-rata Pengeluaran per Kapita Sebulan Menurut Kelompok Komoditas (rupiah) di Kabupaten Pati, 2021 dan 2022 <i>Monthly Average Expenditure per Capita by Commodity Group (rupiahs) in Pati Regency, 2021 and 2022</i>	200
13.1 Persentase Jumlah Penduduk Menurut Kabupaten/ Kota di Provinsi Jawa Tengah, 2022	

	<i>Percentage Population by Regency/Municipality in Jawa Tengah Province, 2022</i>	232
13.2	Jumlah Penduduk Miskin Menurut Kabupaten/Kota di Provinsi Jawa Tengah (ribu), 2018–2022 <i>Number of Poor Population by Regency/Municipality in Jawa Tengah Province (thousand), 2021–2022</i>	233

<https://patikab.bps.go.id>

1

BAB CHAPTER

GEOGRAFI DAN IKLIM GEOGRAPHY AND CLIMATE



<https://patikab.bps.go.id>

PENJELASAN TEKNIS**TECHNICAL NOTES**

1. Secara astronomis Kabupaten Pati terletak antara 6025' – 7000' lintang selatan dan antara 100050' - 111015' bujur timur.
 2. Berdasarkan posisi geografisnya, Kabupaten Pati memiliki batas-batas: Utara – Kab. Jepara dan Laut Jawa, Selatan – Kab. Grobogan dan Blora, Barat – Kab. Kudus dan Jepara, Timur – Kab. Rembang dan Laut Jawa.
 3. Berdasarkan hasil Evaluasi Penggunaan Tanah (EPT) Tahun 2002, luas wilayah Kabupaten Pati adalah 150.368 hektar yang terdiri dari 59.299 hektar lahan sawah, 60.314 hektar lahan bukan sawah dan 30.755 hektar lahan bukan pertanian.
1. *Astronomically, Pati Regency is located between 6025'- 7000' south latitude and between 100050' - 111015' east longitude.*
 2. *Based on its geographic position, Pati Regency has the following boundaries: North – Jepara Regency and The Java Sea, South - Grobogan and Blora Regency, West - Kudus and Jepara Regency, East – Rembang Regency and Java Sea.*
 3. *Based on the Land Use Evaluation (EPT) in 2002, Pati Regency area is 150.368 hectares consisting of 59.299 hectares of wetland, 60.314 million hectares of dryland and 30.755 hectares of non-agricultural land.*

Gambar 1.1 Luas Daerah menurut Kecamatan (%), 2022
Figures 1.1 Area of Subdistrict (%), 2022

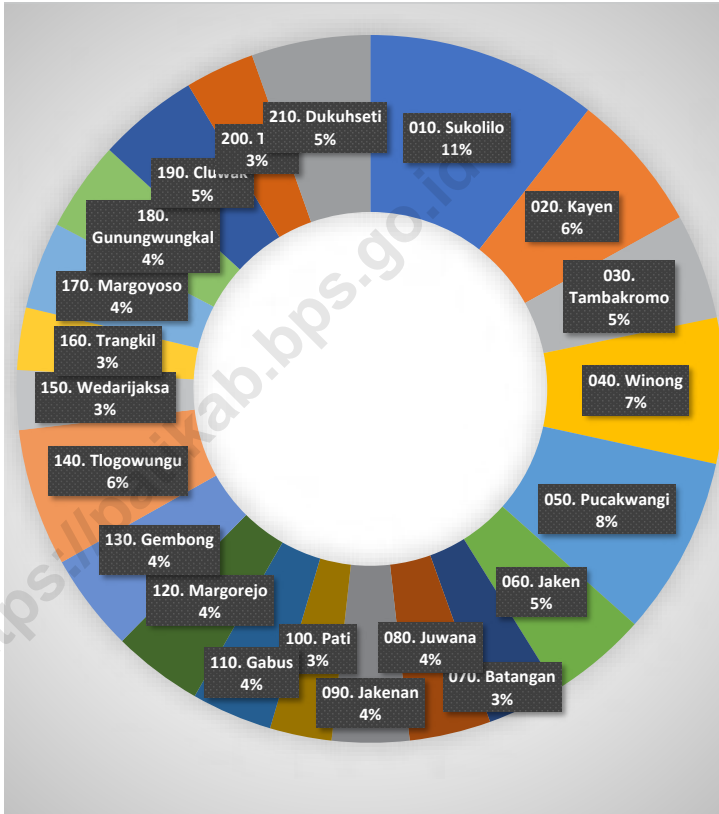

Sumber/Source : Berdasarkan Peraturan Menteri Dalam Negeri No. 66 Tahun 2011 tanggal 28 Desember 2011
 Based on Minister Of Home Affairs Regulation No 66/2011, December 28, 2011

Gambar 1.2
Figures

Tinggi Wilayah Kabupaten Pati Menurut Kecamatan, 2022
Altitude of Pati Regency by Subdistrict, 2022

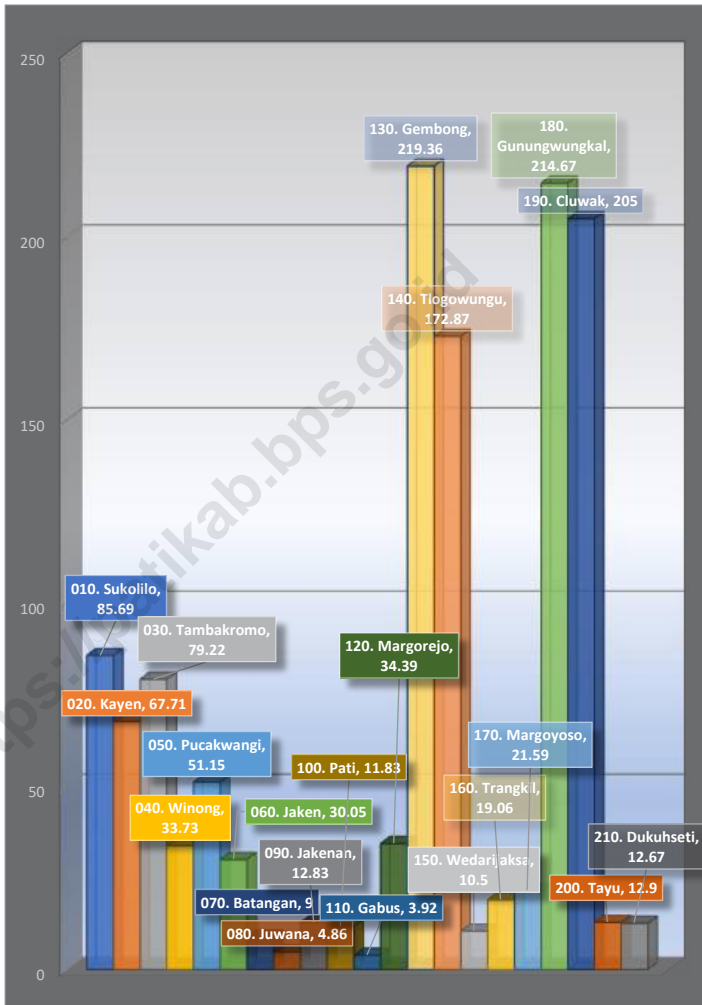

Sumber/Source :

1.1 KEADAAN GEOGRAFI GEOGRAPHY CONDITION

Tabel 1.1.1 Luas Daerah dan Jumlah Pulau Menurut Kecamatan, 2022
Table 1.1.1 Total Area and Number of Islands by Subdistrict, 2022

Kecamatan Subdistrict	Ibukota Kecamatan Capital of Subdistrict	Luas ¹ Total Area ¹ (km ² /sq.km)	Persentase Luas Wilayah Percentage to Area	Jumlah Pulau ² Number of Islands ²
(1)	(2)	(3)	(4)	(5)
010. Sukolilo	Sukolilo	158,74	10,56	1
020. Kayen	Kayen	96,03	6,39	1
030. Tambakromo	Tambakromo	72,47	4,82	1
040. Winong	Winong	99,94	6,65	1
050. Pucakwangi	Pucakwangi	122,83	8,17	1
060. Jaken	Sumberarum	68,52	4,56	1
070. Batangan	Batusari	50,66	3,37	1
080. Juwana	Doropayung	55,93	3,72	1
090. Jakenan	Jakenan	53,04	3,53	1
100. Pati	Pati Kidul	42,49	2,28	1
110. Gabus	Gabus	55,51	3,69	1
120. Margorejo	Margorejo	61,81	4,11	1
130. Gembong	Gembong	67,30	4,48	1
140. Tlogowungu	Tlogorejo	94,46	6,28	1
150. Wedarijaksa	Wedarijaksa	40,85	2,72	1
160. Trangkil	Trangkil	42,84	2,85	1
170. Margoyoso	Waturoyo	59,97	3,99	1
180. Gunungwungkal	Gunungwungkal	61,80	4,11	1
190. Cluwak	Plaosan	69,31	4,61	1
200. Tayu	Tayu Wetan	47,59	3,16	1
210. Dukuhseti	Alasdowo	81,59	3,43	1
Kabupaten Pati	Pati Lor	1 503,68	100,00	1

Tabel
Table 1.1.2

Tinggi Wilayah dan Jarak ke Ibukota Kabupaten Menurut Kecamatan di Kabupaten Pati, 2022
Altitude and Distance to the Capital of Regency by Subdistrict in Pati Regency, 2022

Kecamatan <i>Subdistrict</i>	Tinggi Wilayah (mdpl) <i>Altitude (m a.s.l)</i>	Jarak ke Ibukota Kabupaten <i>Distance to the Capital of Regency</i>
(1)	(2)	(3)
010. Sukolilo	85,69	27,00
020. Kayen	67,71	17,00
030. Tambakromo	79,22	14,00
040. Winong	33,73	14,00
050. Pucakwangi	51,15	30,00
060. Jaken	30,05	30,00
070. Batangan	9,00	22,00
080. Juwana	4,86	12,00
090. Jakenan	12,83	21,00
100. Pati	11,83	2,00
110. Gabus	3,92	10,00
120. Margorejo	34,39	4,00
130. Gembong	219,36	14,00
140. Tlogowungu	172,87	6,00
150. Wedarijaksa	10,50	9,00
160. Trangkil	19,06	11,00
170. Margoyoso	21,59	18,00
180. Gunungwungkal	214,67	33,00
190. Cluwak	205,00	39,00
200. Tayu	12,90	27,00
210. Dukuhseti	12,67	36,00
Kabupaten Pati	62,52	0,00

1.2 KEADAAN IKLIM CLIMATE CONDITION

Tabel 1.2.1 Pengamatan Unsur Iklim Menurut Bulan di Stasiun
Table Klimatologi Semarang, 2022
*Observation of Climate Elements By Months at Klimatologi
Semarang Station, 2022*

Bulan Month	Jumlah Curah Hujan Number of Precipitation (mm)	Jumlah Hari Hujan (hari) Number of Rainy Days (day)	Penyinaran Matahari Duration of Sunshine (%)
(1)	(14)	(15)	(16)
Januari/January	5 513	25	-
Februari/February	5 201	23	-
Maret/March	4 816	20	-
April/April	3 247	17	-
Mei/May	3 248	15	-
Juni/June	3 805	19	-
Juli/July	2 708	11	-
Agustus/August	698	6	-
September/September	481	6	-
Oktober/October	3 872	17	-
November/November	4 500	23	-
Desember/December	7 220	21	-

Catatan/Note: ...

Sumber/Source: DPUTR Kabupaten Pati/DPUTR Office of Pati Regency

Lanjutan Tabel/*Continued Table 1.2.1*

Bulan Month	Kecepatan Angin (m/det) Wind Velocity (m/sec)			Tekanan Udara/ Atmospheric Pressure (mb)		
	Minimum	Rata-rata Average	Maksimum Maximum	Minimum	Rata-rata Average	Maksimum Maximum
(1)	(8)	(9)	(10)	(11)	(12)	(13)
Januari/January	0,0	4,6	29,0	1004,5	1009,1	1012,6
Februari/February	0,0	4,1	18,0	1003,4	1008,4	1012,0
Maret/March	0,0	3,9	15,0	1003,7	1008,0	1012,5
April/April	0,0	3,8	11,0	1004,8	1008,5	1012,9
Mei/May	0,0	4,2	14,0	1004,5	1008,7	1012,6
Juni/June	0,0	3,9	25,0	1004,8	1009,1	1011,9
Juli/July	0,0	4,6	13,0	1004,9	1008,9	1011,7
Agustus/August	0,0	4,7	12,0	1005,5	1009,3	1012,6
September/September	0,0	4,4	20,0	1003,9	1009,9	1014,2
Oktober/October	0,0	3,4	16,0	1004,6	1009,2	1012,8
November/November	0,0	3,7	14,0	1002,7	1008,8	1013,1
Desember/December	0,0	4,3	37,0	1003,1	1007,8	1013,2

Catatan/Note: ...

Sumber/Source: Stasiun Meteorologi Maritim Tanjung Emas

Lanjutan Tabel/*Continued Table 1.2.1*

Bulan Month	Suhu/ Temperature (°C)			Kelembaban/ Humidity (%)		
	Minimum	Rata-rata Average	Maksimum Maximum	Minimum	Rata-rata Average	Maksimum Maximum
(1)	(2)	(3)	(4)	(5)	(6)	(7)
Januari/January	23,4	27,8	33,0	57,0	81,3	98,0
Februari/February	23,5	27,4	34,2	52,0	82,2	98,0
Maret/March	24,2	28,1	33,8	52,0	80,9	98,0
April/April	24,0	28,7	34,8	47,0	78,1	97,0
Mei/May	23,9	28,9	34,6	50,0	78,1	95,0
Juni/June	22,4	28,0	34,2	41,0	77,9	100,0
Juli/July	22,0	28,5	34,5	39,0	72,1	95,0
Agustus/August	23,7	28,9	35,0	41,0	69,3	95,0
September/September	23,8	29,1	35,4	38,0	70,7	95,0
Oktober/October	23,9	28,0	35,1	51,0	78,8	98,0
November/November	23,9	28,2	34,2	55,0	79,6	98,0
Desember/December	23,4	28,0	34,6	49,0	79,6	100,0

Catatan/Note: ...

Sumber/Source: Stasiun Meteorologi Maritim Tanjung Emas

PEMERINTAHAN --- GOVERNMENT

BAB
CHAPTER

2



<https://patikan.bp.go.id>

PENJELASAN TEKNIS

1. Secara administrasi, sejak tahun 2006 Kabupaten Pati terdiri dari 21 kecamatan, 401 desa dan 5 kelurahan.
2. Desa atau yang disebut dengan nama lain (selanjutnya disebut sebagai desa) adalah kesatuan masyarakat hukum yang memiliki batas-batas wilayah dan berwenang untuk mengatur dan mengurus kepentingan masyarakat setempat berdasarkan asal-usul dan adat-istiadat setempat yang diakui dan dihormati dalam Sistem Pemerintahan Negara Kesatuan Republik Indonesia (UU No. 32 Tahun 2004). Kepala desa dipilih secara langsung oleh masyarakat di desa tersebut.
3. Kelurahan adalah suatu wilayah yang dipimpin oleh seorang Lurah sebagai perangkat daerah kabupaten dan atau daerah kota di bawah kecamatan (UU No. 32 Tahun 2004). Lurah diangkat oleh Bupati/Walikota.

TECHNICAL NOTES

1. *Administratively, since 2006 Pati Regency made up of 21 subdistricts, 401 villages and 5 urban villages.*
2. *Village or that is called by another terms (hereinafter referred to as village) is the unity of the legal community who have territorial boundaries and the authority to regulate and manage the interests of local communities based on the origin and local customs that are acknowledged and respected within the Unitary System of Government Republic of Indonesia (Law No. 32 Year 2004). The village head is directly elected by the people in the village.*
3. *Kelurahan is an area that is led by a village chief (Lurah) as an apparatus of regency and or city under the district (Law No. 32 Year 2004). Lurah appointed by the Regent/Mayor.*

2.1 WILAYAH ADMINISTRATIF ADMINISTRATIVE AREA

Tabel 2.1.1 **Jumlah Desa¹/Kelurahan Menurut Kecamatan, 2018 – 2022**
Table 2.1.1 **Number of Villages¹/Kelurahan by Subdistrict, 2018 – 2022**

Kecamatan Subdistrict	2018	2019	2020	2021	2022
(1)	(2)	(3)	(4)	(5)	(6)
010 Sukolilo	16	16	16	16	16
020 Kayen	17	17	17	17	17
030 Tambakromo	18	18	18	18	18
040 Winong	30	30	30	30	30
050 Pucakwangi	20	20	20	20	20
060 Jaken	21	21	21	21	21
070 Batangan	18	18	18	18	18
080 Juwana	29	29	29	29	29
090 Jakenan	23	23	23	23	23
100 Pati	29	29	29	29	29
110 Gabus	24	24	24	24	24
120 Margorejo	18	18	18	18	18
130 Gembong	11	11	11	11	11
140 Tlogowungu	15	15	15	15	15
150 Wedarijaksa	18	18	18	18	18
160 Trangkil	16	16	16	16	16
170 Margoyoso	22	22	22	22	22
180 Gunungwungkal	15	15	15	15	15
190 Cluwak	13	13	13	13	13
200 Tayu	21	21	21	21	21
210 Dukuhseti	12	12	12	12	12
Kabupaten Pati	406	406	406	406	406

Catatan/Note: ¹Termasuk Kelurahan dan Unit Permukiman Transmigrasi (UPT)/Include Transmigration Settlement Unit

Sumber/Source: Peraturan Kepala Badan Pusat Statistik Nomor 1 Tahun 2021 Tanggal 5 Februari 2021 tentang Perubahan Atas Peraturan Kepala Badan Pusat Statistik Nomor 3 Tahun 2019 tentang Kode dan Nama Wilayah Kerja Statistik Tahun 2019/Chief Statistician Regulation Number 1/2021, February 5 2021, as a revision of Chief Statistician Regulation Number 3 of 2019 on Code and Name of Regional Level of Data Collection.

2.2 DEWAN PERWAKILAN RAKYAT DAERAH REGIONAL HOUSE OF REPRESENTATIVE

Tabel 2.2.1 Jumlah Anggota Dewan Perwakilan Rakyat Daerah Menurut Partai Politik dan Jenis Kelamin di Kabupaten Pati, 2022
Number of Regional House of Representatives's Members by Political Parties and Sex in Pati Regency, 2022

Partai Politik <i>Political Parties</i>	Laki-laki <i>Male</i>	Perempuan <i>Female</i>	Jumlah <i>Total</i>
(1)	(2)	(3)	(4)
1 PDIP	9	1	10
2 Partai Demokrat	4	2	6
3 Partai Golkar	4	1	5
4 PKS	3	0	3
5 PKB	4	2	6
6 Partai Hanura	2	1	3
7 PPP	5	0	5
8 Partai Gerindra	4	2	6
9 Partai Nasdem	5	0	5
10 Partai Perindo	1	0	1
Kabupaten Pati	41	9	50

Catatan/Note: ...

Sumber/Source: Sekretariat DPRD Kabupaten Pati/ Secretariat of House of Representatives in Pati Regency

Tabel
Table 2.2.2

Jumlah Anggota Dewan Perwakilan Rakyat Daerah Menurut Partai Politik dan Tingkat Pendidikan di Kabupaten Pati, 2022
Number of Regional House of Representatives's Members by Political Parties and Education Level in Pati Regency, 2022

Partai Politik Political Parties	≤ SMP/ MTs/ Sederajat	SMA/ MA/ Sederajat	Diploma (I/ II/III)	DIV/S1	≥S2	Jumlah Total
(1)	(2)	(3)	(4)	(5)	(6)	(7)
1 PDIP	0	2	0	7	1	10
2 Partai Demokrat	0	0	1	3	2	6
3 Partai Golkar	0	1	0	4	0	5
4 PKS	0	1	1	1	0	3
5 PKB	0	2	0	3	1	6
6 Partai Hanura	0	1	0	0	2	3
7 PPP	0	1	0	3	1	5
8 Partai Gerindra	0	1	0	3	2	6
9 Partai Nasdem	0	1	0	4	0	5
10 Partai Perindo	0	0	0	1	0	1
Kabupaten Pati	0	10	2	29	9	50

Catatan/Note: ...

Sumber/Source: Sekretariat DPRD Kabupaten Pati/ Secretariat of House of Representatives in Pati Regency

2.3 SUMBER DAYA MANUSIA HUMAN RESOURCES

Tabel 2.3.1 Jumlah Pegawai Negeri Sipil Menurut Jabatan dan Jenis Kelamin, Desember 2021 dan Desember 2022
Number of Civil Servants by Occupation and Sex, Desember 2021 dan Desember 2022

Jabatan <i>Occupation</i>	2021		Jumlah <i>Total</i>
	Laki-laki <i>Male</i>	Perempuan <i>Female</i>	
(1)	(2)	(3)	(4)
Fungsional Tertentu <i>Specific Functional</i>	2 370	4 498	6 868
Fungsional Umum <i>Staf General Functional</i>	1 234	543	1 777
Struktural/ <i>Structural</i>	453	310	763
Eselon V/5th Echelon	0	0	0
Eselon IV/4th Echelon	292	255	547
Eselon III/3rd Echelon	135	51	186
Eselon II/2nd Echelon	26	4	30
Eselon I/1st Echelon	0	0	0
Jumlah/Total	4 057	5 351	9 408

Lanjutan Tabel/*Continued Table 2.3.1*

Jabatan <i>Occupation</i>	2022		
	Laki-laki <i>Male</i>	Perempuan <i>Female</i>	Jumlah <i>Total</i>
(1)	(5)	(6)	(7)
Fungsional Tertentu <i>Specific Functional</i>	2 244	4 418	6 662
Fungsional Umum <i>Staf General Functional</i>	1 122	505	1 627
Struktural/ <i>Structural</i>	332	216	548
Eselon V/5th Echelon	0	0	0
Eselon IV/4th Echelon	172	159	331
Eselon III/3rd Echelon	131	53	184
Eselon II/2nd Echelon	29	4	33
Eselon I/1st Echelon	0	0	0
Jumlah/Total	3 698	5 139	8 837

Catatan/*Note:*

Sumber/*Source:* Badan Kepegawaian, Pendidikan dan Pelatihan Kabupaten Pati/
Board of Employment, Education and Training of Pati Regency

Tabel
Table 2.3.2

Jumlah Pegawai Negeri Sipil Menurut Tingkat Pendidikan dan Jenis Kelamin Desember 2021 dan Desember 2022
Number of Civil Servants by Educational Level and Sex December 2021 and December 2022

Tingkat Pendidikan <i>Educational Level</i>	2021		
	Laki-laki <i>Male</i>	Perempuan <i>Female</i>	Jumlah <i>Total</i>
(1)	(2)	(3)	(4)
Sampai dengan SD <i>Up to Primary School</i>	45	3	48
SMP/Sederajat <i>General Vocational Junior High School</i>	121	13	134
SMA/Sederajat <i>General/Vocational Senior High School</i>	904	359	1 263
Diploma I, II/Akta I, II <i>Diploma I, II/Akta I, II</i>	84	139	223
Diploma III/Akta III/Sarjana Muda <i>Diploma III/Akta III/Bachelor</i>	244	1 009	1 253
Tingkat Sarjana/Doktor/Ph.D <i>University Graduates</i>	2 659	3 828	6 487
Jumlah/Total	4 057	5 351	9 408

Lanjutan Tabel/*Continued Table 2.3.2*

Tingkat Pendidikan <i>Educational Level</i>	2022		
	Laki-laki <i>Male</i>	Perempuan <i>Female</i>	Jumlah <i>Total</i>
(1)	(2)	(3)	(4)
Sampai dengan SD <i>Up to Primary School</i>	35	2	37
SMP/Sederajat <i>General Vocational Junior High School</i>	105	11	116
SMA/Sederajat <i>General/Vocational Senior High School</i>	827	311	1 138
Diploma I, II/Akta I, II <i>Diploma I, II/Akta I, II</i>	67	113	180
Diploma III/Akta III/Sarjana Muda <i>Diploma III/Akta III/Bachelor</i>	260	1 033	1 293
Tingkat Sarjana/Doktor/Ph.D <i>University Graduates</i>	2 406	3 667	6 073
Jumlah/Total	3 700	5 137	8 837

Catatan/*Note:*

Sumber/*Source:* Badan Kepegawaian, Pendidikan dan Pelatihan Kabupaten Pati/
Board of Employment, Education and Training of Pati Regency

Tabel
Table 2.3.3

**Jumlah Pegawai Negeri Sipil Menurut Tingkat
Kepangkatan dan Jenis Kelamin Desember 2022**
*Number of Civil Servants by Hierarchy and Sex,
December 2022*

Pangkat/Golongan/Ruang <i>Hierarchy</i>	2022		
	Laki-laki <i>Male</i>	Perempuan <i>Female</i>	Jumlah <i>Total</i>
(1)	(2)	(3)	(4)
1. I/A (Juru Muda)	0	0	0
2. I/B (Juru Muda Tingkat I)	2	0	2
3. I/C (Juru)	7	0	7
4. I/D (Juru Tingkat I)	33	1	34
Golongan I/Range I	42	1	43
5. II/A (Pengatur Muda)	40	1	41
6. II/B (Pengatur Muda Tingkat I)	120	41	161
7. II/C (Pengatur)	284	237	521
8. II/D (Pengatur Tingkat I)	428	455	883
Golongan II/Range II	872	734	1 606
9. III/A (Penata Muda)	415	832	1 247
10. III/B (Penata Muda Tingkat I)	523	953	1 476
11. III/C (Penata)	299	631	930
12. III/D (Penata Tingkat I)	470	797	1 267
Golongan III/Range III	1 707	3 213	4 920
13. IV/A (Pembina)	659	730	1 389
14. IV/B (Pembina Tingkat I)	346	416	762
15. IV/C (Pembina Utama Muda)	69	41	110
16. IV/D (Pembina Utama Madya)	2	1	3
17. IV/E (Pembina Utama)	3	1	4
Golongan IV/Range IV	1 079	1 189	2 268
Jumlah/Total	3 700	5 137	8 837

Catatan/Note:

Sumber/SOURCE: Badan Kepegawaian, Pendidikan dan Pelatihan Kabupaten Pati/
Board of Employment, Education and Training of Pati Regency

Tabel 2.3.4 Jumlah Pegawai Negeri Sipil Menurut Instansi dan Golongan Desember 2022
Table *Number of Civil Servants by Institution and Group, December 2022*

Unit/Instansi/Kantor <i>Institution</i>	Golongan				Jumlah
	I	II	III	IV	
(1)	(5)	(6)	(7)	(8)	(9)
1. SEKRETARIAT DAERAH KAB. PATI	0	34	94	20	148
2. SEKRETARIAT DPRD KAB. PATI	0	5	15	6	26
3. INSPEKTORAT DAERAH	0	9	39	11	59
4. BADAN KEPEGAWAIAN, PENDIDIKAN DAN PELATIHAN	0	3	29	7	39
5. BADAN PENGELOLAAN KEUANGAN DAN ASET DAERAH	0	6	60	15	81
6. BADAN PERENCANAAN PEMBANGUNAN DAERAH	0	4	27	16	47
7. BADAN PENANGGULANGAN BENCANA DAERAH	0	5	8	7	20
8. DINAS PEKERJAAN UMUM DAN PENATAAN RUANG	4	151	84	11	250
9. DINAS KESEHATAN	6	567	823	110	1 506
10. DINAS PENDIDIKAN DAN KEBUDAYAAN	14	2 24	2 597	1 767	4 602
11. DINAS PERTANIAN	2	19	80	22	123
12. DINAS PERHUBUNGAN	1	26	27	7	61
13. DINAS SOSIAL, PEMBERDAYAAN PEREMPUAN, PERLINDUNGAN ANAK DAN KELUARGA BERENCANA	0	2	12	7	21
14. DINAS KELAUTAN DAN PERIKANAN	0	16	27	6	49
15. DINAS KOMUNIKASI DAN INFORMATIKA	0	3	21	6	30
16. DINAS PERDAGANGAN DAN PERINDUSTRIAN	4	96	43	10	153

17. DINAS KOPERASI DAN USAHA MIKRO KECIL DAN MENENGAH	1	2	14	8	25
18. DINAS KEPENDUDUKAN DAN PENCATATAN SIPIL	0	3	22	9	34
19. DINAS PERUMAHAN DAN KAWASAN PERMUKIMAN	0	6	12	6	24
20. DINAS KEPEMUDAAN, OLAHRAGA DAN PARIWISATA	0	2	14	8	24
21. DINAS PEMBERDAYAAN MASYARAKAT DAN DESA	0	7	18	8	33
22. DINAS TENAGA KERJA	0	3	31	9	43
23. DINAS LINGKUNGAN HIDUP	9	66	17	10	102
24. DINAS PENANAMAN MODAL DAN PELAYANAN TERPADU SATU PINTU	0	5	12	6	23
25. DINAS KEARSIPAN DAN PERPUSTAKAAN	1	9	15	5	30
26. DINAS KETAHANAN PANGAN	0	6	11	6	23
27. UPT. RUMAH SAKIT UMUM DAERAH RAA SOEWONDO	1	106	375	92	574
28. UPT. RUMAH SAKIT UMUM DAERAH KAYEN	0	26	129	21	176
29. SATUAN POLISI PAMONG PRAJA	0	38	48	5	91
30. BADAN KESATUAN BANGSA DAN POLITIK	0	2	10	5	17
31. Di KECAMATAN	0	155	206	42	403
Jumlah	43	1 606	4 920	2 268	8 837

Catatan/ Note:

Sumber/ Source: Badan Kepegawaian, Pendidikan dan Pelatihan Kabupaten Pati/
Board of Employment, Education and Training of Pati Regency

Tabel
Table 2.3.5

Jumlah Pegawai Negeri Sipil Menurut Instansi dan Jenis Kelamin Desember 2022
Number of Civil Servants by Institution and Sex, December 2022

Unit/Instansi/Kantor <i>Institution</i>	Jenis Kelamin		
	Laki-laki	Perempuan	Jumlah
(1)	(5)	(6)	(7)
1. SEKRETARIAT DAERAH KAB. PATI	91	57	148
2. SEKRETARIAT DPRD KAB. PATI	16	10	26
3. INSPEKTORAT DAERAH	21	38	59
4. BADAN KEPEGAWAIAN, PENDIDIKAN DAN PELATIHAN	21	18	39
5. BADAN PENGELOLAAN KEUANGAN DAN ASET DAERAH	43	38	81
6. BADAN PERENCANAAN PEMBANGUNAN DAERAH	21	26	47
7. BADAN PENANGGULANGAN BENCANA DAERAH	19	1	20
8. DINAS PEKERJAAN UMUM DAN PENATAAN RUANG	220	30	250
9. DINAS KESEHATAN	318	1 188	1 506
10. DINAS PENDIDIKAN DAN KEBUDAYAAN	1 797	2 805	4 602
11. DINAS PERTANIAN	72	51	123
12. DINAS PERHUBUNGAN	48	13	61
13. DINAS SOSIAL, PEMBERDAYAAN PEREMPUAN, PERLINDUNGAN ANAK DAN KELUARGA BERENCANA	10	11	21
14. DINAS KELAUTAN DAN PERIKANAN	33	16	49
15. DINAS KOMUNIKASI DAN INFORMATIKA	16	14	30
16. DINAS PERDAGANGAN DAN PERINDUSTRIAN	123	30	153

17. DINAS KOPERASI DAN USAHA MIKRO KECIL DAN MENENGAH	14	11	25
18. DINAS KEPENDUDUKAN DAN PENCATATAN SIPIL	17	17	34
19. DINAS PERUMAHAN DAN KAWASAN PERMUKIMAN	14	10	24
20. DINAS KEPEMUDAAN, OLAHRAGA DAN PARIWISATA	14	10	24
21. DINAS PEMBERDAYAAN MASYARAKAT DAN DESA	16	17	33
22. DINAS TENAGA KERJA	22	21	43
23. DINAS LINGKUNGAN HIDUP	90	12	102
24. DINAS PENANAMAN MODAL DAN PELAYANAN TERPADU SATU PINTU	9	14	23
25. DINAS KEARSIPAN DAN PERPUSTAKAAN	12	18	30
26. DINAS KETAHANAN PANGAN	17	6	23
27. UPT. RUMAH SAKIT UMUM DAERAH RAA SOEWONDO	188	386	574
28. UPT. RUMAH SAKIT UMUM DAERAH KAYEN	57	119	176
29. SATUAN POLISI PAMONG PRAJA	81	10	91
30. BADAN KESATUAN BANGSA DAN POLITIK	10	7	17
31. Di KECAMATAN	270	133	403
Jumlah	3 700	5 137	8 837

Catatan/Note:

Sumber/Source: Badan Kepegawaian, Pendidikan dan Pelatihan Kabupaten Pati/
Board of Employment, Education and Training of Pati Regency

2.4 KEUANGAN PEMERINTAH GOVERNMENT FINANCE

Tabel 2.4.1 Realisasi Pendapatan Pemerintah Kabupaten Pati Menurut Jenis Pendapatan (ribu rupiah), 2019–2022
Table 2.4.1 Actual Pati Regency Government Revenues by Kind of Revenues (thousand rupiahs), 2019–2022

Jenis Pendapatan/Kind of Revenues	2019 (000)	2020 (000)
(1)	(2)	(3)
1. Pendapatan Asli Daerah (PAD)/Regional Revenue	363 997 151,17	371 708 005,19
1.1 Pajak Daerah/Regional Tax	93 020 249,05	97 884 137,03
1.2 Retribusi Daerah/Regional Retribution	22 753 279,68	22 502 075,25
1.3 Hasil Pengelolaan Kekayaan Daerah yang Dipisahkan	19 067 729,17	27 635 302,58
1.4 Lain-lain PAD yang Sah/Other Regional Revenue	229 155 893,28	223 686 490,33
2. Dana Perimbangan/Balance Funds	1 637 460 890,86	1 505 063 848,57
2.1 Bagi Hasil Pajak/Tax Sharing Revenue	23 494 794,84	38 079 490,12
2.2 Bagi Hasil Bukan Pajak/Sumber Daya Alam/Non-Tax Sharing Revenue/Natural Resources	1 339 936,75	2 207 617,30
2.3 Dana Alokasi Umum/General Allocation Fund	1 240 426 635,00	1 115 340 333,00
2.4 Dana Alokasi Khusus/Special Allocation Fund	372 139 524,27	349 436 408,23
3. Lain-lain Pendapatan yang Sah/Other Revenue	837 423 354,15	785 603 583,25
3.1 Pendapatan Hibah/Grant	119 418 738,55	117 219 154,98
3.2 Dana Darurat/Emergency Fund	-	-
3.3 Dana Bagi Hasil Pajak dari Provinsi dan Pemerintah Daerah Lainnya/Tax Sharing Revenue from Provincial and Other Regional Governments	200 391 359,85	173 865 155,27
3.4 Dana Penyesuaian dan Otonomi Daerah/Regional Adjustment and Autonomy Fund	-	465 736 159,00
3.5 Bantuan Keuangan dari Provinsi atau Pemerintah Daerah Lainnya/Financial Assistance from Provincial or Other Regional Governments	63 776 040,74	28 783 114,00
3.6 Lainnya/Others	453 837 215,00	-
Jumlah/Total	2 838 625 579,29	2 662 344 665,61

Lanjutan Tabel/Continued Table 2.4.1

Jenis Pendapatan/Kind of Revenues	2021 (000)	2022* (000)
(1)	(4)	(5)
1. Pendapatan Asli Daerah (PAD)/Regional Revenue	388 644 537,36	388 749 301,82
1.1 Pajak Daerah/Regional Tax	108 637 584,36	142 237 812,78
1.2 Retribusi Daerah/Regional Retribution	27 194 008,69	23 633 166,84
1.3 Hasil Pengelolaan Kekayaan Daerah yang Dipisahkan	30 662 101,28	33 640 326,48
1.4 Lain-lain PAD yang Sah/Other Regional Revenue	222 150 843,03	189 237 995,72
2. Pendapatan Transfer	2 218 729 244,50	2 296 035 906,19
2.1 Transfer Pemerintah Pusat - Dana Perimbangan	1 519 385 725,98	1 589 251 617,78
2.1.1 Dana Bagi Hasil	51 883 119,78	46 342 534,96
2.1.2 Dana Alokasi Umum (DAU)	1 107 122 582,00	1 103 910 441,40
2.1.3 Dana Alokasi Khusus (DAK)	360 380 024,20	438 998 641,43
2.2 Transfer Pemerintah Pusat - Lainnya	470 228 162,00	462 559 784,20
2.2.1 Dana Insentif Daerah (DID)	43 847 328,00	35 744 088,00
2.2.2 Dana Desa	426 380 834,00	426 815 696,20
2.3 Transfer Pemerintah Provinsi	229 115 356,52	244 224 504,20
2.3.1 Pendapatan Bagi Hasil Pajak	217 909 242,52	230 314 850,20
2.3.2 Pendapatan Bagi Hasil Lainnya	11 206 114,00	13 909 654,00
3. Lain-lain Pendapatan yang Sah/Other Revenue	117 828 568,80	30 377 301,15
3.1 Pendapatan Hibah/Grant	4 343 248,80	30 377 301,15
3.2 Pendapatan lainnya	113485320	0,00
Jumlah/Total	2 725 202 350,66	2 715 162 509,16

Catatan/Note: *Data belum final, ada audit dari BPK

Sumber/Source: Badan Pengelolaan Keuangan dan Aset Daerah Kabupaten Pati/ Department of Income, Management of Regional Finance and Asset of Pati Regency

Tabel
Table 2.4.2**Realisasi Belanja Pemerintah Kabupaten Pati Menurut Jenis Belanja (ribu rupiah), 2019–2022**
Actual Pati Regency Government Expenditures by Kind of Expenditures (thousand rupiahs), 2019–2022

Jenis Belanja <i>Kind of Expenditures</i>	2019 (000)	2020 (000)
(1)	(2)	(3)
1. Belanja Tidak Langsung/<i>Indirect Expenditures</i>	1 790 846 018,78	1 785 528 270,26
1.1 Belanja Pegawai/ <i>Personnel Expenditures</i>	1 026 883 158,38	992 895 370,29
1.2 Belanja Bunga/ <i>Interest Expenditures</i>	-	-
1.3 Belanja Subsidi/ <i>Subsidies Expenditures</i>	-	-
1.4 Belanja Hibah/ <i>Grant Expenditures</i>	41 314 099,70	47 872 858,67
1.5 Belanja Bantuan Sosial/ <i>Social Aid Expenditures</i>	8 981 500,00	9 152 500,00
1.6 Belanja Bagi Hasil/ <i>Sharing Fund Expenditure</i>	10 262 144,39	11 577 352,88
1.7 Belanja Bantuan Keuangan/ <i>Financial Aids Expenditures</i>	703 389 436,32	674 988 606,18
1.8 Belanja Tidak Terduga/ <i>Unpredicted Expenditures</i>	-	49 041 582,25
2. Belanja Langsung/<i>Direct Expenditures</i>	1 079 414 384 ,44	954 196 102,48
2.1 Belanja Pegawai/ <i>Personnel Expenditures</i>	25 611 000,72	32 886 011,02
2.2 Belanja Barang dan Jasa/ <i>Goods and Services Expenditures</i>	648 703 087,18	605 696 164,71
2.3 Belanja Modal/ <i>Capital Expenditure</i>	405 100 296,55	315 613 926 75
3. Pembiayaan Daerah	252 593 286,07	22 613 000,00
4. Penyertaan Modal (investasi) Pemerintah Daerah	20 356 000,00	
Jumlah/<i>Total</i>	2 869 406 312,69	2 739 735 537,19

Lanjutan Tabel/Continued Table 2.4.2

Jenis Belanja <i>Kind of Expenditures</i>	2021 (000)	2022* (000)
(1)	(4)	(5)
BELANJA	1 955 956 398,11	2 007 189 569,47
1. Belanja Operasi	1 667 566 095,87	1 762 470 542,52
1.1 Belanja Pegawai	1 017 181 554,50	1 009 662 361,30
1.2 Belanja Barang	588 438 048,58	642 226 159,12
1.3 Belanja Hibah	52 821 997,80	96 685 369,10
1.4 Belanja Bantuan Sosial	9 124 495,00	13 896 653,00
2. Belanja Modal	271 122 015,44	240 727 947,61
2.1 Belanja Tanah	280 000,00	4 209 900,00
2.2 Belanja Peralatan dan Mesin	59 981 234,81	67 886 119,07
2.3 Belanja Bangunan dan Gedung	80 339 787,83	39 819 304,62
2.4 Belanja Jalan, Irigasi dan Jaringan	125 811 164,89	124 928 260,46
2.5 Belanja Aset Tetap Lainnya	4 709 827,90	3 726 369,51
2.6 Belanja Aset Lainnya	0,00	157 993,95
3. Belanja Tak Terduga	17 268 286,80	3 991 079,35
3.1 Belanja Tak Terduga	17 268 286,80	3 991 079,35
TRANSFER		
1. Transfer/Bagi Hasil ke Desa	667 776 255,93	720 310 696,77
1.1 Bagi Hasil Pajak	8 809 572,33	11 842 599,81
1.2 Bagi Hasil Retribusi	2 094 282,77	2 944 421,62
1.3 Bagi Hasil Pendapatan Lainnya	656 872 400,83	705 523 675,34
Jumlah Belanja dan Transfer	2 623 732 654,05	2 727 500 266,24

Catatan/Note: *) Data tahun 2022 adalah data Unaudited Per 30 Januari 2023

Sumber/Source: Badan Pengelolaan Keuangan dan Aset Daerah Kabupaten Pati/ Department of Income, Management of Regional Finance and Asset of Pati Regency

<https://patikab.bps.go.id>

03

PENDUDUK DAN KETENAGAKERJAAN POPULATION AND EMPLOYMENT

676.192



684.876



2.620,99

KEPADATAN PENDUDUK TERTINGGI
KECAMATAN PATI

402,27

KEPADATAN PENDUDUK TERENDAH
DI KECAMATAN PUCAKWANGI



PENJELASAN TEKNIS

TECHNICAL NOTES

1. Sumber utama data kependudukan adalah Sensus Penduduk yang dilaksanakan setiap sepuluh tahun sekali. Sensus Penduduk telah dilaksanakan sebanyak enam kali sejak Indonesia merdeka yaitu tahun 1961, 1971, 1980, 1990, 2000, dan 2010.
2. Penduduk Kabupaten Pati adalah semua orang yang berdomisili di wilayah Kabupaten Pati.
3. Rata-rata pertumbuhan penduduk adalah angka yang menunjukkan tingkat penambahan penduduk per tahun dalam jangka waktu tertentu.
4. Kepadatan penduduk adalah banyaknya penduduk per kilometer persegi.
5. Sumber utama data ketenagakerjaan adalah Survei Angkatan Kerja Nasional (Sakernas).
6. Penduduk Usia Kerja adalah penduduk yang berumur 15 tahun ke atas.
7. Angkatan Kerja adalah Penduduk usia kerja (15 tahun dan lebih) yang bekerja, atau punya pekerjaan namun sementara tidak bekerja dan pengangguran.
8. Bekerja adalah melakukan pekerjaan dengan maksud memperoleh atau membantu memperoleh pendapatan atau keuntungan dan lamanya bekerja paling sedikit 1 jam secara terus-

1. *The main source of demographic data is Population Census, which is conducted every ten years. Population Census has been conducted six times since Indonesia's Independence: 1961, 1971, 1980, 1990, 2000, and 2010 (on May).*
2. *Population of Pati Regency are all residents of the entire territory of Pati Regency.*
3. *Average growth of population is the annual population growth rate over a certain period.*
4. *Population density is the number of people per square kilometers.*
5. *The main source of employment data is National Labour Force Survey (Sakernas).*
6. *Working Age Population is population aged 15 years and over.*
7. *Labor Force are people aged 15 years old and over who, in the previous week, were working, temporarily absent from work but having jobs, and those who did not have job and were looking for work.*
8. *The concept of working means activity intended to earn income by doing work or helping to do work at least one hour continuously during the reference week (including unpaid family worker/s for any economic activity).*
9. *Total working hours is the total hours spent by an employee to perform all jobs (excluding the time used for other activities which are*

- menerus dalam seminggu yang lalu (termasuk pekerja keluarga tanpa upah yang membantu dalam suatu usaha/kegiatan ekonomi).
9. Jumlah jam kerja seluruhnya adalah jumlah jam kerja yang digunakan untuk bekerja (tidak termasuk jam kerja istirahat resmi dan jam kerja yang digunakan untuk hal-hal di luar pekerjaan).
 10. Status pekerjaan adalah kedudukan seseorang dalam unit usaha/ kegiatan dalam melakukan pekerjaan.
 11. Lapangan usaha adalah bidang kegiatan dari pekerjaan/tempat bekerja dimana seseorang bekerja. Klasifikasi lapangan usaha mengikuti Klasifikasi Baku Lapangan Usaha Indonesia (KBLI).
not classified as work).
10. *Employment status is the status of a person a his place of work or establishment where he was employed.*
 11. *Industry is field of a person's activity or establihment. The classification of industries follows the Indonesia Standard Industrial Classification (ISIC).*

<https://patikab.bps.go.id>

Gambar 3.1
Figures

Jumlah Penduduk Hasil Sensus Menurut Kecamatan, 2010 dan 2020
Population by Subdistrict, 2010 and 2020

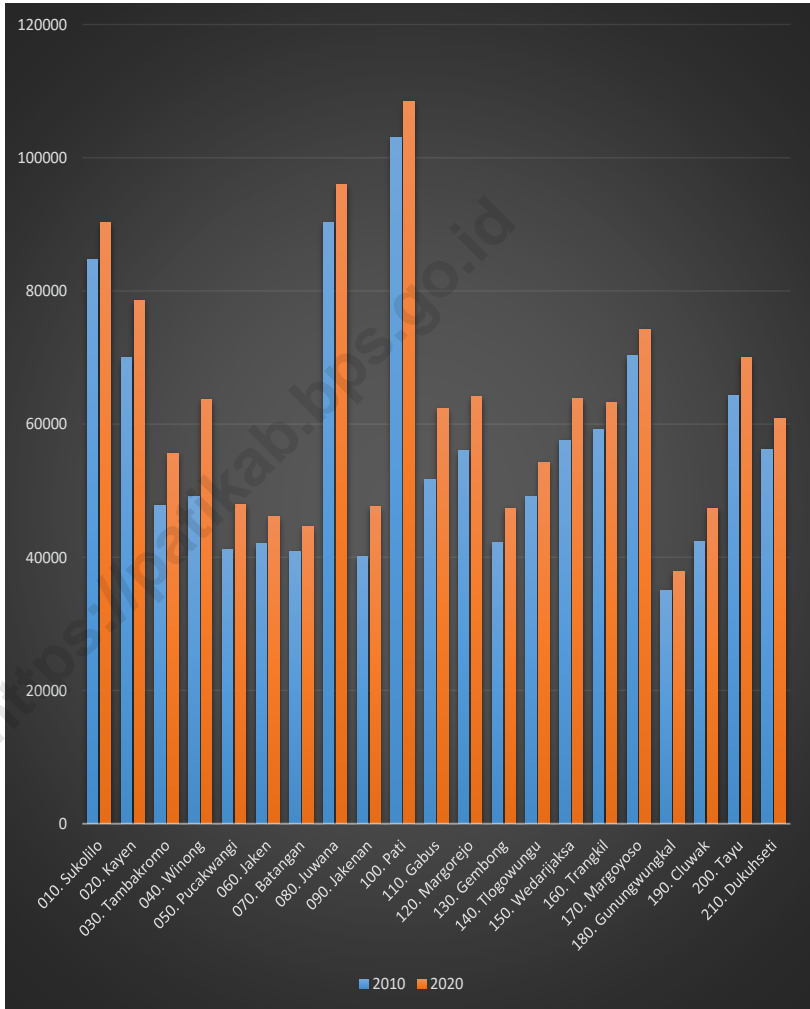

Gambar 3.2
Figures

Jumlah Penduduk Berumur 15 Tahun Keatas Menurut Jenis Kegiatan Selama Seminggu yang Lalu dan Jenis Kelamin di Kabupaten Pati, 2022
Population Aged 15 Years and Over by Type of Activity During The Previous Week and Sex in Pati Regency, 2022

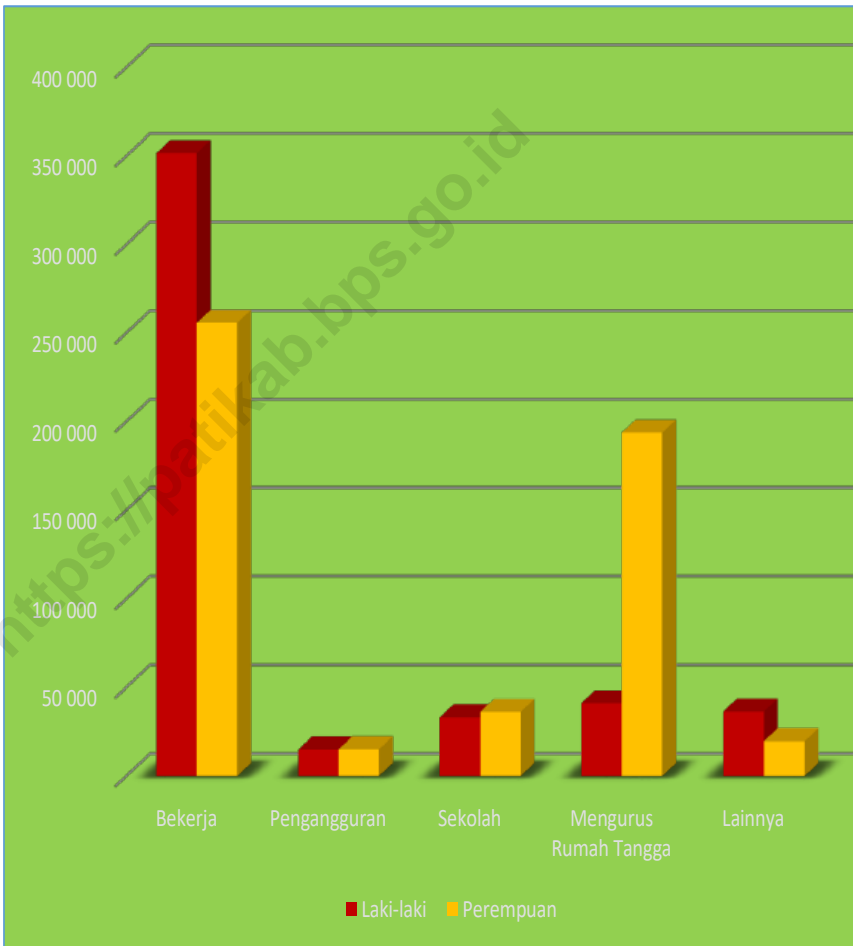

3.1 PENDUDUK POPULATION

Tabel 3.1.1 Penduduk, Laju Pertumbuhan Penduduk, Distribusi Persentase Penduduk, Kepadatan Penduduk, Rasio Jenis Kelamin Penduduk Menurut Kecamatan, 2000, 2010, 2021, dan 2022
Population, Population Growth Rate, Percentage Distribution of Population, Population Density, and Population Sex Ratio by Subdistrict, 2000, 2010, 2021, and 2022

Kecamatan Subdistrict	Penduduk/ Population			
	2000	2010	2021	2022
(1)	(2)	(3)	(4)	(5)
010. Sukolilo	77 452	84 703	93 156	94 404
020. Kayen	66 505	69 982	80 644	81 780
030. Tambakromo	45 782	47 849	57 101	57 614
040. Winong	53 114	49 201	65 142	65 785
050. Pucakwangi	43 286	41 170	48 858	49 411
060. Jaken	42 449	42 052	46 850	47 234
070. Batangan	38 227	40 847	45 396	45 796
080. Juwana	82 947	90 203	96 748	97 507
090. Jakenan	42 075	40 144	48 705	49 206
100. Pati	98 204	103 060	111 027	111 366
110. Gabus	52 253	51 732	63 749	64 411
120. Margorejo	48 422	55 982	63 411	64 244
130. Gembong	39 360	42 210	48 353	48 941
140. Tlogowungu	47 187	49 088	55 554	56 289
150. Wedarijaksa	54 206	57 594	64 775	65 266
160. Trangkil	56 496	59 266	64 182	64 339
170. Margoyoso	66 739	70 288	75 272	75 686
180. Gunungwungkal	33 819	34 969	38 703	38 938
190. Cluwak	41 116	42 345	48 310	48 676
200. Tayu	64 168	64 318	71 075	71 618
210. Dukuhseti	54 736	56 199	62 161	62 557
Kabupaten Pati	1 148 543	1 193 202	1 349 172	1 361 068

Lanjutan Tabel/*Continued Table* 3.1.1

Kecamatan Subdistrict	Laju Pertumbuhan Penduduk per Tahun Annual Population Growth Rate (%)	
	2000-2010	2021-2022
(1)	(6)	(7)
010. Sukolilo	0,91	1,34
020. Kayen	0,55	1,41
030. Tambakromo	0,47	0,90
040. Winong	0,15	0,99
050. Pucakwangi	0,15	1,13
060. Jaken	0,16	0,82
070. Batangan	0,69	0,88
080. Juwana	0,85	0,78
090. Jakenan	0,16	1,03
100. Pati	0,51	0,31
110. Gabus	0,15	1,04
120. Margorejo	1,45	1,31
130. Gembong	0,72	1,22
140. Tlogowungu	0,43	1,32
150. Wedarijaksa	0,63	0,76
160. Trangkil	0,51	0,24
170. Margoyoso	0,55	0,55
180. Gunungwungkal	0,37	0,61
190. Cluwak	0,33	0,76
200. Tayu	0,15	0,76
210. Dukuhseti	0,30	0,64
Kabupaten Pati	0,53	0,88

Lanjutan Tabel/*Continued Table 3.1.1*

Kecamatan Subdistrict	Persentase Penduduk Percentage of Total Population		
	2010	2021	2022
(1)	(8)	(9)	(10)
010. Sukolilo	7,10	6,82	6,94
020. Kayen	5,87	5,93	6,01
030. Tambakromo	4,01	4,20	4,23
040. Winong	4,12	4,81	4,83
050. Pucakwangi	3,45	3,62	3,63
060. Jaken	3,52	3,49	3,47
070. Batangan	3,42	3,37	3,36
080. Juwana	7,56	7,24	7,16
090. Jakenan	3,36	3,59	3,62
100. Pati	8,64	8,19	8,18
110. Gabus	4,34	4,70	4,73
120. Margorejo	4,69	4,84	4,72
130. Gembong	3,54	3,58	3,60
140. Tlogowungu	4,11	4,10	4,14
150. Wedarijaksa	4,83	4,82	4,80
160. Trangkil	4,97	4,78	4,73
170. Margoyoso	5,89	5,61	5,56
180. Gunungwungkal	2,93	2,86	2,86
190. Cluwak	3,55	3,57	3,58
200. Tayu	5,39	5,29	5,26
210. Dukuhseti	4,71	4,60	4,60
Kabupaten Pati	100,00	100,00	100,00

Lanjutan Tabel/*Continued Table* 3.1.1

Kecamatan Subdistrict	Kepadatan Penduduk per km ² Population Density per sq.km		
	2010	2021	2022
(1)	(11)	(12)	(13)
010. Sukolilo	533,60	568,67	594,71
020. Kayen	728,75	817,87	851,61
030. Tambakromo	660,26	767,43	795,00
040. Winong	492,31	636,76	658,24
050. Pucakwangi	335,18	390,25	402,27
060. Jaken	613,72	673,88	689,35
070. Batangan	806,30	880,75	903,99
080. Juwana	1 612,78	1 715,23	1 743,38
090. Jakenan	756,86	896,83	927,71
100. Pati	2 425,51	2 551,14	2 620,99
110. Gabus	931,94	1 121,94	1 160,35
120. Margorejo	905,71	1 036,90	1 039,38
130. Gembong	627,19	703,86	727,21
140. Tlogowungu	519,67	574,85	595,90
150. Wedarijaksa	1 409,54	1 562,01	1 597,70
160. Trangkil	1 383,43	1 477,01	1 501,84
170. Margoyoso	1 172,25	1 238,40	1 262,06
180. Gunungwungkal	565,84	613,24	630,06
190. Cluwak	610,95	682,99	702,29
200. Tayu	1 351,22	1 471,36	1 504,90
210. Dukuhseti	688,80	745,80	766,72
Kabupaten Pati	793,52	880,63	905,16

Lanjutan Tabel/*Continued Table 3.1.1*

Kabupaten/Kota Regency/Municipality	Rasio Jenis Kelamin Population Sex Ratio		
	2010	2021	2022
(1)	(14)	(15)	(16)
010. Sukolilo	97,33	100,5	99,95
020. Kayen	92,14	100,8	100,19
030. Tambakromo	92,73	99,2	98,59
040. Winong	79,22	98,2	97,28
050. Pucakwangi	88,54	101,0	99,73
060. Jaken	93,18	96,3	95,87
070. Batangan	97,18	99,6	98,48
080. Juwana	97,89	100,0	99,18
090. Jakenan	86,87	96,0	95,46
100. Pati	93,34	97,0	96,98
110. Gabus	87,28	98,2	97,83
120. Margorejo	93,40	97,9	97,73
130. Gembong	99,78	101,4	99,51
140. Tlogowungu	96,25	101,3	100,40
150. Wedarijaksa	96,42	100,0	99,19
160. Trangkil	95,54	99,7	98,87
170. Margoyoso	97,89	101,6	100,68
180. Gunungwungkal	101,00	100,7	99,29
190. Cluwak	95,99	100,5	99,21
200. Tayu	97,64	99,7	98,59
210. Dukuhseti	98,79	101,2	99,69
Kabupaten Pati	94,33	99,5	98,73

Catatan/*Note:*Sumber/*Source:* Dinas Kependudukan dan Pencatatan Sipil Kabupaten Pati/*Population and Civil Registry Office of Pati Regency*

Tabel 3.1.2 Jumlah Penduduk Menurut Kecamatan, dan Jenis Kelamin Tahun 2022
Table *Number of Population by Subdistrict, and Sex, 2022*

Kecamatan Subdistrict	Jumlah Penduduk		
	Laki-laki	Perempuan	Total
(1)	(2)	(3)	(4)
010. Sukolilo	47 191	47 213	94 404
020. Kayen	40 929	40 851	81 780
030. Tambakromo	28 603	29 011	57 614
040. Winong	32 439	33 346	65 785
050. Pucakwangi	24 672	24 739	49 411
060. Jaken	23 119	24 115	47 234
070. Batangan	22 723	23 073	45 796
080. Juwana	48 554	48 953	97 507
090. Jakenan	24 032	25 174	49 206
100. Pati	54 828	56 538	111 366
110. Gabus	31 853	32 558	64 411
120. Margorejo	31 754	32 490	64 244
130. Gembong	24 411	24 530	48 941
140. Tlogowungu	28 200	28 089	56 289
150. Wedarijaksa	32 500	32 766	65 266
160. Trangkil	31 987	32 352	64 339
170. Margoyoso	37 971	37 715	75 686
180. Gunungwungkal	19 400	19 538	38 938
190. Cluwak	24 241	24 435	48 676
200. Tayu	35 555	36 063	71 618
210. Dukuhseti	31 230	31 327	62 557
Kabupaten Pati	676 192	684 876	1 361 068

3.2 KETENAGAKERJAAN EMPLOYMENT

Tabel 3.2.1 Jumlah Penduduk Berumur 15 Tahun Keatas Menurut Jenis Kegiatan Selama Seminggu yang Lalu dan Jenis Kelamin di Kabupaten Pati, 2022
Population Aged 15 Years and Over by Type of Activity During The Previous Week and Sex in Pati Regency, 2022

Kegiatan Utama <i>Main Activity</i>	Jenis Kelamin/Sex		
	Laki-Laki <i>Male</i>	Perempuan <i>Female</i>	Jumlah <i>Total</i>
(1)	(2)	(3)	(4)
Angkatan Kerja <i>Economically Active</i>	419 036	305 711	724 747
Bekerja/ <i>Working</i>	399 285	2293 192	692 477
Pengangguran Terbuka <i>Unemployment</i>	19 751	12 519	32 270
Bukan Angkatan Kerja <i>Economically Inactive</i>	66 094	222 491	288 585
Sekolah/ <i>Attending School</i>			
Mengurus Rumah Tangga <i>Housekeeping</i>			
Lainnya/ <i>Others</i>			
Jumlah/Total	485 130	528 202	1 013 332
<i>Tingkat Kesempatan Kerja (TKK)</i>	95,29	95,91	95,55
<i>Tingkat Partisipasi Angkatan Kerja (TPAK)</i>	86,38	57,88	71,52
<i>Tingkat Pengangguran Terbuka (TPT)</i>	4,741	4,10	4,45

Catatan/Note:

Sumber/Source: BPS, Survei Angkatan Kerja Nasional (Sakernas) Agustus/BPS-Statistics Indonesia, August National Labor Force Survey

Tabel 3.2.2
Table

Penduduk Berumur 15 Tahun ke Atas Menurut Pendidikan Tertinggi yang Ditamatkan dan Jenis Kegiatan Selama Seminggu yang Lalu di Kabupaten Pati, 2022
Population 15 Years of Age and Over by Educational Attainment and Type of Activity During the Previous Week in Pati Regency, 2022

Pendidikan Tertinggi yang Ditamatkan ¹ <i>Educational Attainment¹</i>	Angkatan Kerja/ <i>Economically Active</i>			Persentase Bekerja terhadap Angkatan Kerja <i>Percentage of Working to Economically Active</i>
	Bekerja <i>Working</i>	Pengangguran ² <i>Unemployment²</i>	Jumlah Angkatan Kerja <i>Total of Economically Active</i>	
(1)	(2)	(3)	(4)	(5)
<= SD	320 783	9 460	330 243	97,14
SMP/Sederajat	153 225	6 138	159 363	96,15
SMA/SMK	170 253	14 302	184 555	92,25
Universitas	48 216	2 370	50 586	95,31
Jumlah/Total	692 477	32 270	724 747	95,55

Lanjutan Tabel/*Continued Table 3.2.2*

Pendidikan Tertinggi yang Ditamatkan ¹ <i>Educational Attainment ¹</i>	Bukan Angkatan Kerja <i>Not Economically Active</i>	Jumlah Total	Persentase Angkatan Kerja terhadap Penduduk Usia Kerja <i>Percentage of Economically Active to Working Age Population</i>
(1)	(6)	(7)	(8)
<= SD	137 315	467 558	70,63
SMP/Sederajat	88 308	247 671	64,34
SMA/SMK	55 962	240 517	76,73
Universitas	7 000	57 586	87,84
Jumlah/Total	288 585	1 013 332	71,52

Catatan/Note:

- ² 1. Mencari pekerjaan/*Looking for work*
2. Mempersiapkan usaha/*Establishing a new business/firm*
3. Merasa tidak mungkin mendapat pekerjaan/*Hopeless of job*
4. Sudah punya pekerjaan tetapi belum mulai bekerja/*Have a job in future start*

Sumber/Source: BPS, Survei Angkatan Kerja Nasional (Sakernas) Agustus/BPS-Statistics Indonesia, August National Labor Force Survey

Tabel
Table 3.2.3

Penduduk Berumur 15 Tahun Ke Atas yang Bekerja Selama Seminggu yang Lalu Menurut Status Pekerjaan Utama dan Jenis Kelamin di Kabupaten Pati, 2022
Population 15 Years of Age and Over who Worked During The Previous Week by Main Employment Status and Sex in Pati Regency, 2022

Status Pekerjaan Utama <i>Main Employment Status</i>	Laki-Laki <i>Male</i>	Perempuan <i>Female</i>	Jumlah <i>Total</i>
(1)	(2)	(3)	(4)
Berusaha sendiri <i>Own account worker</i>	60 586	52 119	112 705
Berusaha dibantu buruh tidak tetap/buruh tidak dibayar <i>Employer assisted by temporary worker/unpaid worker</i>	99 300	47 873	147 173
Berusaha dibantu buruh tetap/buruh dibayar <i>Employer assisted by permanent worker/paid worker</i>	15 472	3 453	18 925
Buruh/Karyawan/Pegawai/ <i>Employee</i>	114 167	96 479	210 646
Pekerja bebas <i>Casual worker</i>	93 362	34 311	127 673
Pekerja keluarga/tak dibayar <i>Family worker/unpaid worker</i>	16 398	58 957	75 355
Jumlah/Total	399 285	239 192	692 477

Catatan/Note:

Sumber/Source: BPS, Survei Angkatan Kerja Nasional (Sakernas) Agustus/BPS-Statistics Indonesia, August National Labor Force Survey

Tabel
Table 3.2.4**Jumlah Tenaga Kerja Indonesia (TKI) di Luar Negeri Asal Pati, 2022**
Number of Indonesian Migrant Workers Overseas Origin of Pati Regency, 2022

Kecamatan Subdistrict	Jumlah TKI		
	Laki-laki	Perempuan	Total
(1)	(2)	(3)	(4)
010. Sukolilo	101	45	146
020. Kayen	143	32	175
030. Tambakromo	42	12	54
040. Winong	99	18	117
050. Pucakwangi	86	14	100
060. Jaken	8	7	15
070. Batangan	1	3	4
080. Juwana	7	1	8
090. Jakenan	44	17	61
100. Pati	14	9	23
110. Gabus	155	28	183
120. Margorejo	13	8	21
130. Gembong	35	39	74
140. Tlogowungu	18	22	40
150. Wedarijaksa	8	11	19
160. Trangkil	15	14	29
170. Margoyoso	28	20	48
180. Gunungwungkal	28	22	50
190. Cluwak	25	23	48
200. Tayu	26	27	53
210. Dukuhseti	22	17	39
Kabupaten Pati	918	389	1 307

Catatan/Note:

Sumber/Source: Dinas Tenaga Kerja Kabupaten Pati/the Manpower Office of Pati Regency

SOSIAL & KESEJAHTERAAN RAKYAT
SOCIAL AND WELFARE

BAB
CHAPTER

04

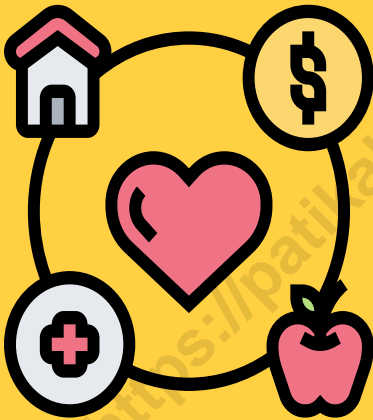

PENJELASAN TEKNIS

1. Sumber utama data kependudukan adalah Sensus Penduduk yang dilaksanakan setiap sepuluh tahun sekali. Sensus Penduduk telah dilaksanakan sebanyak enam kali sejak Indonesia merdeka yaitu tahun 1961, 1971, 1980, 1990, 2000, dan 2010.
2. Penduduk Kabupaten Pati adalah semua orang yang berdomisili di wilayah Kabupaten Pati.
3. Rata-rata pertumbuhan penduduk adalah angka yang menunjukkan tingkat pertambahan penduduk per tahun dalam jangka waktu tertentu.
4. Kepadatan penduduk adalah banyaknya penduduk per kilometer persegi.
5. Sumber utama data ketenagakerjaan adalah Survei Angkatan Kerja Nasional (Sakernas).
6. Penduduk Usia Kerja adalah penduduk yang berumur 15 tahun ke atas.
7. Angkatan Kerja adalah Penduduk usia kerja (15 tahun dan lebih) yang bekerja, atau punya pekerjaan namun sementara tidak bekerja dan pengangguran.
8. Bekerja adalah melakukan pekerjaan dengan maksud memperoleh atau membantu memperoleh pendapatan atau keuntungan dan lamanya bekerja

TECHNICAL NOTES

1. *The main source of demographic data is Population Census, which is conducted every ten years. Population Census has been conducted six times since Indonesia's Independence: 1961, 1971, 1980, 1990, 2000, and 2010 (on May).*
2. *Population of Pati Regency are all residents of the entire territory of Pati Regency.*
3. *Average growth of population is the annual population growth rate over a certain period.*
4. *Population density is the number of people per square kilometers.*
5. *The main source of employment data is National Labour Force Survey (Sakernas).*
6. *Working Age Population is population aged 15 years and over.*
7. *Labor Force are people aged 15 years old and over who, in the previous week, were working, temporarily absent from work but having jobs, and those who did not have job and were looking for work.*
8. *The concept of working means activity intended to earn income by doing work or helping to do work at least one hour continuously during the reference week (including*

- paling sedikit 1 jam secara terus-menerus dalam seminggu yang lalu (termasuk pekerja keluarga tanpa upah yang membantu dalam suatu usaha/kegiatan ekonomi).
9. Jumlah jam kerja seluruhnya adalah jumlah jam kerja yang digunakan untuk bekerja (tidak termasuk jam kerja istirahat resmi dan jam kerja yang digunakan untuk hal-hal di luar pekerjaan).
 10. Status pekerjaan adalah kedudukan seseorang dalam unit usaha/ kegiatan dalam melakukan pekerjaan.
 11. Lapangan usaha adalah bidang kegiatan dari pekerjaan/tempat bekerja dimana seseorang bekerja. Klasifikasi lapangan usaha mengikuti Klasifikasi Baku Lapangan Usaha Indonesia (KBLI).
9. *Total working hours is the total hours spent by an employee to perform all jobs (excluding the time used for other activities which are not classified as work).*
 10. *Employment status is the status of a person at his place of work or establishment where he was employed.*
 11. *Industry is field of a person's activity or establishment. The classification of industries follows the Indonesia Standard Industrial Classification (ISIC).*

4.1 PENDIDIKAN EDUCATION

Tabel
Table 4.1.1

Jumlah Sekolah, Guru, dan Murid Taman Kanak-Kanak (TK) di Bawah Kementerian Pendidikan dan Kebudayaan Menurut Kecamatan, 2021/2022 dan 2022/2023
Number of Schools, Teachers, and Pupils in Kindergarten Under The Ministry of Education and Culture by Subdistrict, 2021/2022 and 2022/2023

Kecamatan Subdistrict	Sekolah/Schools					
	Negeri Public		Swasta Private		Jumlah Total	
	2021/2022	2022/2023	2021/2022	2022/2023	2021/2022	2022/2023
(1)	(2)	(3)	(4)	(5)	(6)	(7)
010. Sukolilo	0	0	24	25	24	25
020. Kayen	0	0	26	30	26	30
030. Tambakromo	0	0	25	25	25	25
040. Winong	0	0	33	33	33	33
050. Pucakwangi	0	0	24	23	24	23
060. Jaken	0	0	18	18	18	18
070. Batangan	0	0	19	19	19	19
080. Juwana	0	0	44	44	44	44
090. Jakenan	0	0	28	29	28	29
100. Pati	1	1	51	53	52	54
110. Gabus	1	1	25	26	26	27
120. Margorejo	0	0	29	27	29	27
130. Gembong	0	0	16	17	16	17
140. Tlogowungu	0	0	20	20	20	20
150. Wedarijaksa	0	0	20	20	20	20
160. Trangkil	0	0	16	17	16	17
170. Margoyoso	0	0	32	32	32	32
180. Gunungwungkal	0	0	18	18	18	18
190. Cluwak	0	0	23	23	23	23
200. Tayu	0	0	29	28	29	28
210. Dukuhseti	1	1	18	18	19	19
Kabupaten Pati	3	3	538	545	541	548

Lanjutan Tabel/*Continued Table 4.1.1*

Kecamatan Subdistrict	Guru ¹ /Teachers ¹					
	Negeri Public		Swasta Private		Jumlah Total	
	2021/2022	2022/2023	2021/2022	2022/2023	2021/2022	2022/2023
(1)	(8)	(9)	(10)	(11)	(12)	(13)
010. Sukolilo	0	0	72	72	72	72
020. Kayen	0	0	74	73	74	73
030. Tambakromo	0	0	64	64	64	64
040. Winong	0	0	48	47	48	47
050. Pucakwangi	0	0	41	42	41	42
060. Jaken	0	0	39	39	39	39
070. Batangan	0	0	45	41	45	41
080. Juwana	0	0	143	141	143	141
090. Jakenan	0	0	47	48	47	48
100. Pati	15	17	177	174	192	191
110. Gabus	13	11	53	54	66	65
120. Margorejo	0	0	84	81	84	81
130. Gembong	0	0	36	35	36	35
140. Tlogowungu	0	0	47	43	47	43
150. Wedarijaksa	0	0	55	54	55	54
160. Trangkil	0	0	108	53	108	53
170. Margoyoso	0	0	34	107	34	107
180. Gunungwungkal	0	0	51	32	51	32
190. Cluwak	0	0	93	50	93	50
200. Tayu	0	0	59	92	59	92
210. Dukuhseti	11	4	41	54	52	58
Kabupaten Pati	39	32	1 411	1 396	1 450	1 428

Lanjutan Tabel/*Continued Table 4.1.1*

Kecamatan Subdistrict	Murid/Students					
	Negeri Public		Swasta Private		Jumlah Total	
	2021/2022	2022/2023	2021/2022	2022/2023	2021/2022	2022/2023
(1)	(14)	(15)	(16)	(17)	(18)	(19)
010. Sukolilo	0	0	825	1 280	825	1 280
020. Kayen	0	0	739	849	739	849
030. Tambakromo	0	0	646	863	646	863
040. Winong	0	0	586	900	586	900
050. Pucakwangi	0	0	479	570	479	570
060. Jaken	0	0	580	595	580	595
070. Batangan	0	0	703	639	703	639
080. Juwana	0	0	448	2 025	448	2 025
090. Jakenan	0	0	369	721	369	721
100. Pati	114	101	1 690	2 646	1 804	2 747
110. Gabus	122	75	819	1 038	941	1 113
120. Margorejo	0	0	957	1 109	957	1 109
130. Gembong	0	0	444	605	444	605
140. Tlogowungu	0	0	394	725	394	725
150. Wedarijaksa	0	0	674	959	674	959
160. Trangkil	0	0	916	912	916	912
170. Margoyoso	0	0	878	1 421	878	1 421
180. Gunungwungkal	0	0	409	364	409	364
190. Cluwak	0	0	552	655	552	655
200. Tayu	0	0	933	1 075	933	1 075
210. Dukuhseti	0	42	526	895	526	937
Kabupaten Pati	236	218	14 567	20 846	14 803	21 064

Catatan/Note: ¹ Jumlah guru termasuk kepala sekolah dan guru/*The total of teachers including headmaster and teacher*

Sumber/Source: Dinas Pendidikan dan Kebudayaan Kabupaten Pati/*Education and Culture Office of Pati Regency*

Tabel
Table 4.1.2

**Jumlah Sekolah, Guru, dan Murid Raudatul Athfal (RA)/
BA di Bawah Kementerian Agama Menurut Kecamatan,
2021/2022 dan 2022/2023**
*Number of Schools, Teachers, and Pupils in Raudatul Athfal
(RA) Under The Ministry of Religious Affairs by Subdistrict,
2021/2022 and 2022/2023*

Kecamatan Subdistrict	Sekolah/Schools		Guru/Teachers		Siswa/Pupils	
	2021/2022	2022/2023	2021/2022	2022/2023	2021/2022	2022/2023
(1)	(2)	(3)	(4)	(5)	(6)	(7)
010. Sukolilo	12	13	39	49	320	582
020. Kayen	19	19	67	69	523	1 084
030. Tambakromo	3	3	6	6	67	113
040. Winong	11	11	46	27	305	634
050. Pucakwangi	14	14	38	49	280	581
060. Jaken	10	10	28	31	164	389
070. Batangan	6	6	31	39	256	596
080. Juwana	4	4	27	38	358	649
090. Jakenan	8	8	34	39	211	398
100. Pati	2	2	7	9	43	71
110. Gabus	8	8	27	43	245	542
120. Margorejo	5	5	26	31	158	318
130. Gembong	12	13	38	52	233	443
140. Tlogowungu	12	12	51	49	305	537
150. Wedarijaksa	8	8	47	42	316	631
160. Trangkil	14	14	72	58	493	955
170. Margoyoso	16	16	64	83	370	719
180. Gunungwungkal	15	15	56	42	226	448
190. Cluwak	17	17	56	56	259	572
200. Tayu	18	18	111	81	563	1 162
210. Dukuhseti	17	17	76	59	370	831
Kabupaten Pati	229	233	947	952	6 065	12 255

Catatan/Note: ...

Sumber/Source: Kementerian Agama, Data Semester Ganjil/Ministry of Religious Affairs, Odd Semester Data

Tabel
Table 4.1.3

**Jumlah Sekolah, Guru, dan Murid Sekolah Dasar (SD)
di Bawah Kementerian Pendidikan dan Kebudayaan
Menurut Kecamatan, 2021/2022 dan 2022/2023**
*Number of Schools, Teachers, and Pupils in Primary Schools
Under The Ministry of Education and Culture by Subdistrict,
2021/2022 and 2022/2023*

Kecamatan Subdistrict	Sekolah/Schools					
	Negeri Public		Swasta Private		Jumlah Total	
	2021/2022	2022/2023	2021/2022	2022/2023	2021/2022	2022/2023
(1)	(2)	(3)	(4)	(5)	(6)	(7)
010. Sukolilo	38	38	2	2	40	40
020. Kayen	38	38	0	0	38	38
030. Tambakromo	32	32	0	0	32	32
040. Winong	40	40	0	0	40	40
050. Pucakwangi	27	27	0	0	27	27
060. Jaken	26	26	0	0	26	26
070. Batangan	23	22	0	0	23	22
080. Juwana	40	40	5	5	45	45
090. Jakenan	27	27	1	1	28	28
100. Pati	51	51	11	11	62	62
110. Gabus	33	33	1	1	34	34
120. Margorejo	29	29	3	3	32	32
130. Gembong	23	23	0	0	23	23
140. Tlogowungu	29	29	1	1	30	30
150. Wedarijaksa	27	27	0	0	27	27
160. Trangkil	28	28	1	2	29	30
170. Margoyoso	30	30	2	2	32	32
180. Gunungwungkal	21	21	0	0	21	21
190. Cluwak	28	28	0	0	28	28
200. Tayu	28	28	7	8	35	36
210. Dukuhseti	25	25	1	1	26	26
Kabupaten Pati	643	642	35	37	678	679

Lanjutan Tabel/Continued Table 4.1.3

Kecamatan Subdistrict	Guru ¹ /Teachers ¹					
	Negeri Public		Swasta Private		Jumlah Total	
	2021/2022	2022/2023	2021/2022	2022/2023	2021/2022	2022/2023
(1)	(8)	(9)	(10)	(11)	(12)	(13)
010. Sukolilo	370	351	18	13	388	364
020. Kayen	369	348	0	0	369	348
030. Tambakromo	318	306	0	0	318	306
040. Winong	400	360	0	0	400	360
050. Pucakwangi	257	263	0	0	257	263
060. Jaken	246	236	0	0	246	236
070. Batangan	238	202	0	0	238	202
080. Juwana	421	385	80	89	501	474
090. Jakenan	268	251	0	3	268	254
100. Pati	523	464	142	131	665	595
110. Gabus	332	314	21	15	353	329
120. Margorejo	278	253	49	60	327	313
130. Gembong	221	193	0	0	221	193
140. Tlogowungu	228	218	15	8	243	226
150. Wedarijaksa	267	240	0	0	267	240
160. Trangkil	242	228	0	15	242	243
170. Margoyoso	292	268	29	24	321	292
180. Gunungwungkal	200	186	0	0	200	186
190. Cluwak	268	260	0	0	268	260
200. Tayu	274	256	93	83	367	339
210. Dukuhseti	240	248	16	10	256	258
Kabupaten Pati	6 252	5 830	463	451	6 715	6 281

Lanjutan Tabel/*Continued Table 4.1.3*

Kecamatan Subdistrict	Murid/Students					
	Negeri Public		Swasta Private		Jumlah Total	
	2021/2022	2022/2023	2021/2022	2022/2023	2021/2022	2022/2023
(1)	(14)	(15)	(16)	(17)	(18)	(19)
010. Sukolilo	4 989	5 401	0 174	0 181	5 163	5 582
020. Kayen	4 326	4 310	0 000	0 000	4 326	4 310
030. Tambakromo	3 649	4 098	0 000	0 000	3 649	4 098
040. Winong	3 499	3 511	0 000	0 000	3 499	3 511
050. Pucakwangi	2 264	2 272	0 000	0 000	2 264	2 272
060. Jaken	2 835	2 811	0 000	0 000	2 835	2 811
070. Batangan	2 753	2 720	0 000	0 000	2 753	2 720
080. Juwana	6 535	6 472	0 970	1 259	7 505	7 731
090. Jakenan	2 752	2 713	0 000	0 056	2 752	2 769
100. Pati	8 220	8 043	1 899	1 990	10 119	10 033
110. Gabus	4 074	4 427	0 313	0 345	4 387	4 772
120. Margorejo	4 197	4 053	0 582	0 730	4 779	4 783
130. Gembong	2 291	2 262	0 000	0 000	2 291	2 262
140. Tlogowungu	2 743	2 760	0 209	0 216	2 952	2 976
150. Wedarijaksa	3 919	4 035	0 000	0 000	3 919	4 035
160. Trangkil	4 152	4 025	0 255	0 305	4 407	4 330
170. Margoyoso	3 737	3 437	0 073	0 191	3 810	3 628
180. Gunungwungkal	1 804	1 808	0 000	0 000	1 804	1 808
190. Cluwak	2 095	2 173	0 000	0 000	2 095	2 173
200. Tayu	3 277	3 108	0 911	1 060	4 188	4 168
210. Dukuhseti	2 496	2 485	0 148	0 134	2 644	2 619
Kabupaten Pati	76 607	76 924	5 534	6 467	82 141	83 391

Catatan/Note: ¹ Jumlah guru termasuk kepala sekolah dan guru/The total of teachers including headmaster and teacher

Sumber/Source: Dinas Pendidikan dan Kebudayaan Kabupaten Pati/Education and Culture Office of Pati Regency

Tabel
Table 4.1.4

Jumlah Sekolah, Guru, dan Murid Madrasah Ibtidaiyah (MI) di Bawah Kementerian Agama Menurut Kecamatan, 2021/2022 dan 2022/2023
Number of Schools, Teachers, and Pupils in Madrasah Ibtidaiyah (MI) Under The Ministry of Religious Affairs by Subdistrict, 2021/2022 and 2022/2023

Kecamatan Subdistrict	Sekolah/Schools					
	Negeri Public		Swasta Private		Jumlah Total	
	2021/2022	2022/2023	2021/2022	2022/2023	2021/2022	2022/2023
(1)	(2)	(3)	(4)	(5)	(6)	(7)
010. Sukolilo	0	-	16	16	16	16
020. Kayen	1	1	14	14	15	15
030. Tambakromo	0	-	2	2	2	2
040. Winong	0	-	11	11	11	11
050. Pucakwangi	0	-	11	11	11	11
060. Jaken	0	-	5	5	5	5
070. Batangan	0	-	6	6	6	6
080. Juwana	0	-	4	5	4	5
090. Jakenan	0	-	6	6	6	6
100. Pati	0	-	4	4	4	4
110. Gabus	0	-	3	3	3	3
120. Margorejo	0	-	3	3	3	3
130. Gembong	0	-	18	18	18	18
140. Tlogowungu	0	-	14	14	14	14
150. Wedarijaksa	0	-	7	7	7	7
160. Trangkil	0	-	9	9	9	9
170. Margoyoso	0	-	20	20	20	20
180. Gunungwungkal	0	-	11	11	11	11
190. Cluwak	0	-	12	12	12	12
200. Tayu	0	-	14	14	14	14
210. Dukuhseti	1	1	19	19	20	20
Kabupaten Pati	2	2	209	210	211	212

Lanjutan Tabel/Continued Table 4.1.4

Kecamatan Subdistrict	Guru ¹ /Teachers ¹					
	Negeri Public		Swasta Private		Jumlah Total	
	2021/2022	2022/2023	2021/2022	2022/2023	2021/2022	2022/2023
(1)	(8)	(9)	(10)	(11)	(12)	(13)
010. Sukolilo	19	-	144	134	163	134
020. Kayen	26	19	159	162	185	181
030. Tambakromo	1	-	17	24	18	24
040. Winong	13	-	120	138	133	138
050. Pucakwangi	13	-	103	109	116	109
060. Jaken	7	-	35	51	42	51
070. Batangan	3	-	60	78	63	78
080. Juwana	4	-	58	82	62	82
090. Jakenan	1	-	72	74	73	74
100. Pati	3	-	33	43	36	43
110. Gabus	1	-	33	41	34	41
120. Margorejo	3	-	27	40	30	40
130. Gembong	9	-	191	228	200	228
140. Tlogowungu	7	-	140	150	147	150
150. Wedarijaksa	1	-	80	93	81	93
160. Trangkil	2	-	104	109	106	109
170. Margoyoso	6	-	246	256	252	256
180. Gunungwungkal	2	-	106	116	108	116
190. Cluwak	3	-	123	152	126	152
200. Tayu	12	-	157	186	169	186
210. Dukuhseti	12	20	215	201	227	221
Kabupaten Pati	148	39	2 223	2 467	2 371	2 506

Lanjutan Tabel/*Continued Table 4.1.4*

Kecamatan Subdistrict	Murid/Students					
	Negeri Public		Swasta Private		Jumlah Total	
	2021/2022	2022/2023	2021/2022	2022/2023	2021/2022	2022/2023
(1)	(14)	(15)	(16)	(17)	(18)	(19)
010. Sukolilo	0	-	339	2 237	339	2 237
020. Kayen	100	606	383	2 439	483	3 045
030. Tambakromo	0	-	44	273	44	273
040. Winong	0	-	165	1 575	165	1 575
050. Pucakwangi	0	-	190	1 348	190	1 348
060. Jaken	0	-	65	479	65	479
070. Batangan	0	-	160	968	160	968
080. Juwana	0	-	188	1 217	188	1 217
090. Jakenan	0	-	149	805	149	805
100. Pati	0	-	90	546	90	546
110. Gabus	0	-	97	602	97	602
120. Margorejo	0	-	93	514	93	514
130. Gembong	0	-	393	2 427	393	2 427
140. Tlogowungu	0	-	271	1 511	271	1 511
150. Wedarijaksa	0	-	151	1 015	151	1 015
160. Trangkil	0	-	187	1 318	187	1 318
170. Margoyoso	0	-	450	2 717	450	2 717
180. Gunungwungkal	0	-	170	1 035	170	1 035
190. Cluwak	0	-	279	1 566	279	1 566
200. Tayu	0	-	379	2 351	379	2 351
210. Dukuhseti	70	316	371	2 447	441	2 763
Kabupaten Pati	170	922	4 614	29 390	4 784	30 312

Catatan/Note: ...

Sumber/Sources: Kementerian Agama, Data Semester Ganjil/Ministry of Religious Affairs, Odd Semester Data

Tabel
Table 4.1.5

Jumlah Sekolah, Guru, dan Murid Sekolah Menengah Pertama (SMP) di Bawah Kementerian Pendidikan dan Kebudayaan Menurut Kecamatan, 2021/2022 dan 2022/2023

Number of Schools, Teachers, and Pupils in Junior High Schools Under The Ministry of Education and Culture by Subdistrict, 2021/2022 and 2022/2023

Kecamatan Subdistrict	Sekolah/Schools					
	Negeri Public		Swasta Private		Jumlah Total	
	2021/2022	2022/2023	2021/2022	2022/2023	2021/ 2022	2022/2023
(1)	(2)	(3)	(4)	(5)	(6)	(7)
010. Sukolilo	5	5	3	3	8	8
020. Kayen	3	3	5	6	8	9
030. Tambakromo	5	4	0	0	5	4
040. Winong	2	2	1	1	3	3
050. Pucakwangi	4	4	0	0	4	4
060. Jaken	3	3	0	0	3	3
070. Batangan	2	2	0	0	2	2
080. Juwana	4	4	3	3	7	7
090. Jakenan	2	2	1	1	3	3
100. Pati	8	8	5	5	13	13
110. Gabus	2	2	1	1	3	3
120. Margorejo	2	2	2	3	4	5
130. Gembong	1	1	2	2	3	3
140. Tlogowungu	2	2	1	1	3	3
150. Wedarijaksa	2	2	2	2	4	4
160. Trangkil	2	2	1	2	3	4
170. Margoyoso	3	3	3	2	6	5
180. Gunungwungkal	2	2	0	0	2	2
190. Cluwak	1	1	1	1	2	2
200. Tayu	2	2	4	4	6	6
210. Dukuhseti	2	2	2	2	4	4
Kabupaten Pati	59	58	37	39	96	97

Lanjutan Tabel/Continued Table 4.1.5

Kecamatan Subdistrict	Guru ¹ /Teachers ¹					
	Negeri Public		Swasta Private		Jumlah Total	
	2021/2022	2022/2023	2021/2022	2022/2023	2021/2022	2022/2023
(1)	(8)	(9)	(10)	(11)	(12)	(13)
010. Sukolilo	82	155	53	78	78	233
020. Kayen	112	179	66	64	64	243
030. Tambakromo	110	118	0	9	9	127
040. Winong	78	70	12	2	2	72
050. Pucakwangi	68	85	0	21	21	106
060. Jaken	68	77	0	11	11	88
070. Batangan	63	76	0	0	63	76
080. Juwana	209	263	32	34	34	297
090. Jakenan	73	117	18	11	11	128
100. Pati	364	474	52	45	45	519
110. Gabus	74	107	0	9	9	116
120. Margorejo	70	124	31	39	39	163
130. Gembong	30	69	0	32	32	101
140. Tlogowungu	51	90	0	18	18	108
150. Wedarijaksa	91	144	33	37	37	181
160. Trangkil	74	118	0	21	21	139
170. Margoyoso	70	136	26	57	57	193
180. Gunungwungkal	75	81	0	0	75	81
190. Cluwak	44	62	18	6	6	68
200. Tayu	48	133	26	26	26	159
210. Dukuhseti	37	71	34	28	28	99
Kabupaten Pati	1 891	2 749	401	548	2 292	3 297

Lanjutan Tabel/*Continued Table 4.1.5*

Kecamatan Subdistrict	Murid/Students					
	Negeri Public		Swasta Private		Jumlah Total	
	2021/2022	2022/2023	2021/2022	2022/2023	2021/ 2022	2022/2023
(1)	(14)	(15)	(16)	(17)	(18)	(19)
010. Sukolilo	1 444	1 233	405	631	1 849	1 864
020. Kayen	987	1 559	369	445	1 356	2 004
030. Tambakromo	1 246	1 155	0	0	1 246	1 155
040. Winong	1 255	1 256	0	2	1 255	1 258
050. Pucakwangi	768	736	0	0	768	736
060. Jaken	807	745	0	0	807	745
070. Batangan	1 042	1 001	0	0	1 042	1 001
080. Juwana	3 053	2 968	314	272	3 367	3 240
090. Jakenan	1 412	1 449	49	39	1 461	1 488
100. Pati	5 624	5 647	493	477	6 117	6 124
110. Gabus	1 237	1 197	0	76	1 237	1 273
120. Margorejo	786	665	298	336	1 084	1 001
130. Gembong	185	386	211	499	396	885
140. Tlogowungu	879	784	0	131	879	915
150. Wedarijaksa	1 510	1 449	391	439	1 901	1 888
160. Trangkil	1 184	1 272	0	150	1 184	1 422
170. Margoyoso	1 100	1 202	296	389	1 396	1 591
180. Gunungwungkal	847	1 060	0	0	847	1 060
190. Cluwak	1 496	857	36	34	1 532	891
200. Tayu	466	1 446	176	87	642	1 533
210. Dukuhseti	863	411	0	260	863	671
Kabupaten Pati	28 191	28 478	3 038	4 267	31 229	32 745

Catatan/Note: ¹ Jumlah guru termasuk kepala sekolah dan guru/*The total of teachers including headmaster and teacher*
 Sumber/Source: Dinas Pendidikan dan Kebudayaan Kabupaten Pati/*Education and Culture Office of Pati Regency*

Tabel
Table 4.1.6

Jumlah Sekolah, Guru, dan Murid Madrasah Tsanawiyah (MTs) di Bawah Kementerian Agama Menurut Kecamatan, 2021/2022 dan 2022/2023
Number of Schools, Teachers, and Pupils in Madrasah Tsanawiyah (MTs) Under The Ministry of Religious Affairs by Subdistrict, 2021/2022 and 2022/2023

Kecamatan Subdistrict	Sekolah/Schools					
	Negeri Public		Swasta Private		Jumlah Total	
	2021/2022	2022/2023	2021/2022	2022/2023	2021/ 2022	2022/2023
(1)	(2)	(3)	(4)	(5)	(6)	(7)
010. Sukolilo	0	-	4	4	4	4
020. Kayen	0	-	9	9	9	9
030. Tambakromo	0	-	4	4	4	4
040. Winong	1	1	4	4	5	5
050. Pucukwangi	0	-	8	8	8	8
060. Jaken	0	-	2	2	2	2
070. Batangan	0	-	3	3	3	3
080. Juwana	0	-	4	3	4	3
090. Jakenan	0	-	3	3	3	3
100. Pati	0	-	5	5	5	5
110. Gabus	0	-	5	5	5	5
120. Margorejo	0	-	3	3	3	3
130. Gembong	1	1	10	10	11	11
140. Tlogowungu	0	-	10	10	10	10
150. Wedarijaksa	0	-	5	5	5	5
160. Trangkil	0	-	8	10	8	10
170. Margoyoso	1	1	14	14	15	15
180. Gunungwungkal	0	-	5	5	5	5
190. Cluwak	0	-	8	8	8	8
200. Tayu	0	-	10	10	10	10
210. Dukuhseti	0	-	9	9	9	9
Kabupaten Pati	3	3	133	134	136	137

Lanjutan Tabel/Continued Table 4.1.6

Kecamatan Subdistrict	Guru ¹ /Teachers ¹					
	Negeri Public		Swasta Private		Jumlah Total	
	2021/2022	2022/2023	2021/2022	2022/2023	2021/2022	2022/2023
(1)	(8)	(9)	(10)	(11)	(12)	(13)
010. Sukolilo	3	-	78	84	81	84
020. Kayen	7	-	147	174	154	174
030. Tambakromo	2	-	51	58	53	58
040. Winong	49	64	87	77	136	141
050. Pucakwangi	4	-	97	121	101	121
060. Jaken	1	-	15	13	16	13
070. Batangan	3	-	36	44	39	44
080. Juwana	2	-	27	36	29	36
090. Jakenan	1	-	51	55	52	55
100. Pati	0	-	62	79	62	79
110. Gabus	2	-	108	128	110	128
120. Margorejo	0	-	32	40	32	40
130. Gembong	25	40	127	124	152	164
140. Tlogowungu	2	-	107	109	109	109
150. Wedarijaksa	3	-	66	76	69	76
160. Trangkil	4	-	140	176	144	176
170. Margoyoso	39	15	255	298	294	313
180. Gunungwungkal	2	-	52	59	54	59
190. Cluwak	2	-	113	136	115	136
200. Tayu	6	-	132	177	138	177
210. Dukuhseti	2	-	141	175	143	175
Kabupaten Pati	159	119	1 924	2 239	2 083	2 358

Lanjutan Tabel/*Continued Table 4.1.6*

Kecamatan Subdistrict	Murid/Students					
	Negeri Public		Swasta Private		Jumlah Total	
	2021/2022	2022/2023	2021/2022	2022/2023	2021/ 2022	2022/2023
(1)	(14)	(15)	(16)	(17)	(18)	(19)
010. Sukolilo	0	-	997	1 000	997	1 000
020. Kayen	0	-	1 957	1 959	1 957	1 959
030. Tambakromo	0	-	386	347	386	347
040. Winong	1 058	1 054	952	945	2 010	1 999
050. Pucakwangi	0	-	1 242	1 343	1 242	1 343
060. Jaken	0	-	86	59	86	59
070. Batangan	0	-	430	459	430	459
080. Juwana	0	-	330	359	330	359
090. Jakenan	0	-	530	533	530	533
100. Pati	0	-	495	502	495	502
110. Gabus	0	-	1 864	1 944	1 864	1 944
120. Margorejo	0	-	239	238	239	238
130. Gembong	477	473	1 216	1 196	1 693	1 669
140. Tlogowungu	0	-	989	992	989	992
150. Wedarijaksa	0	-	878	884	878	884
160. Trangkil	0	-	2 765	2 700	2 765	2 700
170. Margoyoso	313	301	3 397	3 539	3 710	3 840
180. Gunungwungkal	0	-	413	440	413	440
190. Cluwak	0	-	1 433	1 562	1 433	1 562
200. Tayu	0	-	1 678	1 650	1 678	1 650
210. Dukuhsети	0	-	1 776	1 850	1 776	1 850
Kabupaten Pati	1 848	1 828	24 053	24 501	25 901	26 329

Catatan/Note: ...

Sumber/Source: Kementerian Agama, Data Semester Ganjil/Ministry of Religious Affairs, Odd Semester Data

Tabel
Table 4.1.7**Jumlah Sekolah, Guru, dan Murid Sekolah Menengah Atas (SMA) di Bawah Kementerian Pendidikan dan Kebudayaan Menurut Kecamatan, 2021/2022 dan 2022/2023**
Number of Schools, Teachers, and Pupils in Senior High Schools Under The Ministry of Education and Culture by Subdistrict, 2021/2022 and 2022/2023

Kecamatan Subdistrict	Sekolah/Schools					
	Negeri Public		Swasta Private		Jumlah Total	
	2021/2022	2022/2023	2021/2022	2022/2023	2021/2022	2022/2023
(1)	(2)	(3)	(4)	(5)	(6)	(7)
010. Sukolilo	0	0	1	1	1	1
020. Kayen	1	1	4	4	5	5
030. Tambakromo	0	0	0	0	0	0
040. Winong	0	0	0	0	0	0
050. Pucakwangi	0	0	0	0	0	0
060. Jaken	0	0	0	0	0	0
070. Batangan	1	1	0	0	1	1
080. Juwana	1	1	1	1	2	2
090. Jakenan	1	1	0	0	1	1
100. Pati	3	3	8	6	11	9
110. Gabus	0	0	1	1	1	1
120. Margorejo	0	0	0	1	0	1
130. Gembong	0	0	1	1	1	1
140. Tlogowungu	0	0	0	0	0	0
150. Wedarijaksa	0	0	0	1	0	1
160. Trangkil	0	0	0	0	0	0
170. Margoyoso	0	0	0	0	0	0
180. Gunungwungkal	0	0	0	0	0	0
190. Cluwak	0	0	0	0	0	0
200. Tayu	1	1	1	1	2	2
210. Dukuhseti	0	0	1	1	1	1
Kabupaten Pati	8	8	18	18	26	26

Lanjutan Tabel/Continued Table 4.1.7

Kecamatan Subdistrict	Guru ¹ /Teachers ¹					
	Negeri Public		Swasta Private		Jumlah Total	
	2021/2022	2022/2023	2021/2022	2022/2023	2021/2022	2022/2023
(1)	(8)	(9)	(10)	(11)	(12)	(13)
010. Sukolilo	0	0	21	7	21	7
020. Kayen	78	78	117	81	195	159
030. Tambakromo	0	0	0	0	0	0
040. Winong	0	0	0	0	0	0
050. Pucakwangi	0	0	0	0	0	0
060. Jaken	0	0	0	0	0	0
070. Batangan	56	54	0	0	56	54
080. Juwana	82	78	12	8	94	86
090. Jakenan	73	75	0	0	73	75
100. Pati	230	219	183	115	413	334
110. Gabus	0	0	25	10	25	10
120. Margorejo	0	0	0	8	0	8
130. Gembong	0	0	30	17	30	17
140. Tlogowungu	0	0	0	0	0	0
150. Wedarijaksa	0	0	0	23	0	23
160. Trangkil	0	0	0	0	0	0
170. Margoyoso	0	0	0	0	0	0
180. Gunungwungkal	0	0	0	0	0	0
190. Cluwak	0	0	0	0	0	0
200. Tayu	67	73	21	15	88	88
210. Dukuhseti	0	0	18	15	18	15
Kabupaten Pati	586	577	427	299	1 013	876

Lanjutan Tabel/Continued Table 4.1.7

Kecamatan Subdistrict	Murid/Students					
	Negeri Public		Swasta Private		Jumlah Total	
	2021/2022	2022/2023	2021/2022	2022/2023	2021/ 2022	2022/2023
(1)	(14)	(15)	(16)	(17)	(18)	(19)
010. Sukolilo	0	0	90	106	90	106
020. Kayen	1 284	1 285	1 314	1 470	2 598	2 755
030. Tambakromo	0	0	0	0	0	0
040. Winong	0	0	0	0	0	0
050. Pucakwangi	0	0	0	0	0	0
060. Jaken	0	0	0	0	0	0
070. Batangan	815	851	0	0	815	851
080. Juwana	1 282	129	46	67	1 328	196
090. Jakenan	1 278	1 291	0	0	1 278	1 291
100. Pati	3 848	3 862	1 766	1 536	5 614	5 398
110. Gabus	0	0	256	249	256	249
120. Margorejo	0	0	0	64	0	64
130. Gembong	0	0	330	379	330	379
140. Tlogowungu	0	0	0	0	0	0
150. Wedarijaksa	0	0	0	406	0	406
160. Trangkil	0	0	0	0	0	0
170. Margoyoso	0	0	0	0	0	0
180. Gunungwungkal	0	0	0	0	0	0
190. Cluwak	0	0	0	0	0	0
200. Tayu	1 173	1 176	168	220	1 341	1 396
210. Dukuhseti	0	0	154	170	154	170
Kabupaten Pati	9 680	8 594	4 124	4 667	13 804	13 261

Catatan/Note: ¹ Jumlah guru termasuk kepala sekolah dan guru/The total of teachers including headmaster and teacher
 Sumber/Source: Cabang Dinas Pendidikan Wilayah 3 Jawa Tengah

Tabel
Table 4.1.8

Jumlah Sekolah, Guru, dan Murid Sekolah Menengah Kejuruan (SMK) di Bawah Kementerian Pendidikan dan Kebudayaan Menurut Kecamatan, 2021/2022 dan 2022/2023

Number of Schools, Teachers, and Pupils in Vocational High Schools Under The Ministry of Education and Culture by Subdistrict, 2021/2022 and 2022/2023

Kecamatan Subdistrict	Sekolah/Schools					
	Negeri Public		Swasta Private		Jumlah Total	
	2021/2022	2022/2023	2021/2022	2022/2023	2021/2022	2022/2023
(1)	(2)	(3)	(4)	(5)	(6)	(7)
010. Sukolilo	0	0	2	2	2	2
020. Kayen	0	0	2	2	2	2
030. Tambakromo	0	0	0	0	0	0
040. Winong	0	0	1	1	1	1
050. Pucakwangi	0	0	2	2	2	2
060. Jaken	0	0	0	0	0	0
070. Batangan	0	0	1	1	1	1
080. Juwana	0	0	3	3	3	3
090. Jakenan	0	0	1	1	1	1
100. Pati	2	2	8	8	10	10
110. Gabus	0	0	2	2	2	2
120. Margorejo	3	3	1	0	4	3
130. Gembong	0	0	2	2	2	2
140. Tlogowungu	0	0	1	1	1	1
150. Wedarijaksa	0	0	0	0	0	0
160. Trangkil	0	0	0	0	0	0
170. Margoyoso	0	0	5	5	5	5
180. Gunungwungkal	0	0	1	1	1	1
190. Cluwak	1	1	0	0	1	1
200. Tayu	0	0	4	4	4	4
210. Dukuhseti	0	0	5	5	5	5
Kabupaten Pati	6	6	41	40	47	46

Lanjutan Tabel/Continued Table 4.1.8

Kecamatan Subdistrict	Guru ¹ /Teachers ¹					
	Negeri Public		Swasta Private		Jumlah Total	
	2021/2022	2022/2023	2021/2022	2022/2023	2021/2022	2022/2023
(1)	(8)	(9)	(10)	(11)	(12)	(13)
010. Sukolilo	0	0	17	18	17	18
020. Kayen	0	0	43	39	43	39
030. Tambakromo	0	0	0	0	0	0
040. Winong	0	0	58	56	58	56
050. Pucakwangi	0	0	22	23	22	23
060. Jaken	0	0	0	0	0	0
070. Batangan	0	0	8	5	8	5
080. Juwana	0	0	110	109	110	109
090. Jakenan	0	0	11	10	11	10
100. Pati	169	184	303	277	472	461
110. Gabus	0	0	49	46	49	46
120. Margorejo	176	184	8	0	184	184
130. Gembong	0	0	25	22	25	22
140. Tlogowungu	0	0	15	13	15	13
150. Wedarijaksa	0	0	0	0	0	0
160. Trangkil	0	0	0	0	0	0
170. Margoyoso	0	0	192	175	192	175
180. Gunungwungkal	0	0	16	19	16	19
190. Cluwak	53	59	0	0	53	59
200. Tayu	0	0	46	37	46	37
210. Dukuhseti	0	0	97	84	97	84
Kabupaten Pati	398	427	1 020	933	1 418	1.360

Lanjutan Tabel/*Continued Table 4.1.8*

Kecamatan Subdistrict	Murid/Students					
	Negeri Public		Swasta Private		Jumlah Total	
	2021/2022	2022/2023	2021/2022	2022/2023	2021/2022	2022/2023
(1)	(14)	(15)	(16)	(17)	(18)	(19)
010. Sukolilo	0	0	352	362	352	362
020. Kayen	0	0	484	473	484	473
030. Tambakromo	0	0	0	0	0	0
040. Winong	0	0	1962	1991	1962	1991
050. Pucakwangi	0	0	173	190	173	190
060. Jaken	0	0	0	0	0	0
070. Batangan	0	0	71	86	71	86
080. Juwana	0	0	2176	2132	2176	2132
090. Jakenan	0	0	83	57	83	57
100. Pati	2840	2900	4950	4847	7790	7747
110. Gabus	0	0	667	621	667	621
120. Margorejo	3345	2792	19	0	3364	2792
130. Gembong	0	0	263	291	263	291
140. Tlogowungu	0	0	162	116	162	116
150. Wedarijaksa	0	0	0	0	0	0
160. Trangkil	0	0	0	0	0	0
170. Margoyoso	0	0	3703	3350	3703	3350
180. Gunungwungkal	0	0	168	142	168	142
190. Cluwak	1103	1099	0	0	1103	1099
200. Tayu	0	0	255	254	255	254
210. Dukuhseti	0	0	854	904	854	904
Kabupaten Pati	7288	6791	16342	15816	23630	22607

Catatan/Note: ¹ Guru yang mengajar di 2 sekolah atau lebih dihitung di masing-masing sekolah/*The teacher who taught in two schools or more counted in every school*

² Jumlah guru termasuk kepala sekolah dan guru/*The total of teachers including headmaster and teacher*

Sumber/Source: Cabang Dinas Pendidikan Wilayah 3 Jawa Tengah

Tabel
Table 4.1.9

Jumlah Sekolah, Guru, dan Murid Madrasah Aliyah (MA) di Bawah Kementerian Agama Menurut Kecamatan, 2021/2022 dan 2022/2023
Number of Schools, Teachers, and Pupils in Madrasah Aliyah (MA) Under the Ministry of Religious Affairs by Subdistrict, 2021/2022 and 2022/2023

Kecamatan Subdistrict	Sekolah/Schools					
	Negeri Public		Swasta Private		Jumlah Total	
	2021/2022	2022/2023	2021/2022	2022/2023	2021/2022	2022/2023
(1)	(2)	(3)	(4)	(5)	(6)	(7)
010. Sukolilo	0	0	3	3	3	3
020. Kayen	0	0	5	5	5	5
030. Tambakromo	0	0	1	2	1	2
040. Winong	0	0	3	3	3	3
050. Pucakwangi	0	0	3	3	3	3
060. Jaken	0	0	1	1	1	1
070. Batangan	0	0	1	1	1	1
080. Juwana	0	0	1	1	1	1
090. Jakenan	0	0	1	1	1	1
100. Pati	0	0	3	3	3	3
110. Gabus	0	0	2	2	2	2
120. Margorejo	1	1	1	1	2	2
130. Gembong	0	0	6	6	6	6
140. Tlogowungu	0	0	4	4	4	4
150. Wedarijaksa	0	0	4	4	4	4
160. Trangkil	0	0	7	9	7	9
170. Margoyoso	0	0	8	8	8	8
180. Gunungwungkal	0	0	0	0	0	0
190. Cluwak	0	0	2	2	2	2
200. Tayu	1	1	3	4	4	5
210. Dukuhseti	0	0	3	3	3	3
Kabupaten Pati	2	2	62	66	64	68

Lanjutan Tabel/*Continued Table 4.1.9*

Kecamatan Subdistrict	Guru ¹ /Teachers ¹					
	Negeri Public		Swasta Private		Jumlah Total	
	2021/2022	2022/2023	2021/2022	2022/2023	2021/ 2022	2022/2023
(1)	(8)	(9)	(10)	(11)	(12)	(13)
010. Sukolilo	2	0	65	75	67	75
020. Kayen	2	0	52	69	54	69
030. Tambakromo	1	0	9	16	10	16
040. Winong	4	0	49	68	53	68
050. Pucakwangi	2	0	60	92	62	92
060. Jaken	0	0	11	16	11	16
070. Batangan	0	0	11	15	11	15
080. Juwana	0	0	12	12	12	12
090. Jakenan	0	0	9	18	9	18
100. Pati	0	0	39	41	39	41
110. Gabus	3	0	34	51	37	51
120. Margorejo	47	81	28	5	75	86
130. Gembong	0	0	78	90	78	90
140. Tlogowungu	1	0	49	52	50	52
150. Wedarijaksa	0	0	61	59	61	59
160. Trangkil	4	0	122	190	126	190
170. Margoyoso	9	0	209	267	218	267
180. Gunungwungkal	0	0	0	0	0	0
190. Cluwak	1	0	32	50	33	50
200. Tayu	30	74	72	74	102	148
210. Dukuhseti	1	0	63	71	64	71
Kabupaten Pati	107	155	1065	1331	1172	1486

Lanjutan Tabel/*Continued Table 4.1.9*

Kecamatan Subdistrict	Murid/Students					
	Negeri/Public		Swasta/Private		Jumlah/Total	
	2021/2022	2022/2023	2021/2022	2022/2023	2021/2022	2022/2023
(1)	(14)	(15)	(16)	(17)	(18)	(19)
010. Sukolilo	0	0	828	840	828	840
020. Kayen	0	0	600	604	600	604
030. Tambakromo	0	0	51	63	51	63
040. Winong	0	0	647	695	647	695
050. Pucakwangi	0	0	771	745	771	745
060. Jaken	0	0	32	28	32	28
070. Batangan	0	0	126	125	126	125
080. Juwana	0	0	123	110	123	110
090. Jakenan	0	0	38	32	38	32
100. Pati	0	0	227	231	227	231
110. Gabus	0	0	456	489	456	489
120. Margorejo	1 121	1 051	17	14	1 138	1 065
130. Gembong	0	0	669	691	669	691
140. Tlogowungu	0	0	576	498	576	498
150. Wedarijaksa	0	0	552	536	552	536
160. Trangkil	0	0	2 431	2 338	2 431	2 338
170. Margoyoso	0	0	2 845	2 874	2 845	2 874
180. Gunungwungkal	0	0	0	0	0	0
190. Cluwak	0	0	514	456	514	456
200. Tayu	1 084	1 075	610	603	1 694	1 678
210. Dukuhseti	0	0	716	739	716	739
Kabupaten Pati	2 205	2 126	12 829	12 711	15 034	14 837

Catatan/Note: ...

Sumber/Source: Kementerian Agama, Data Semester Ganjil/Ministry of Religious Affairs, Odd Semester Data

Tabel
Table 4.1.10

Jumlah Desa¹/Kelurahan yang Memiliki Fasilitas Sekolah Menurut Kecamatan dan Tingkat Pendidikan, 2014, 2019, 2020,2021 dan 2022
Number of Villages¹ Having Educational Facilities by Subdistrict and Educational Level, 2014, 2019, 2020, 2021 and 2022

Kecamatan Subdistrict	SD Primary School				
	2014	2019	2020	2021	2022
(1)	(2)	(3)	(4)	(5)	(6)
010. Sukolilo	16	16	16	16	16
020. Kayen	17	17	17	17	17
030. Tambakromo	18	18	18	18	18
040. Winong	30	30	30	30	30
050. Pucakwangi	19	19	19	19	19
060. Jaken	21	21	21	21	21
070. Batangan	18	18	18	18	18
080. Juwana	28	28	28	28	28
090. Jakenan	23	23	23	23	23
100. Pati	29	29	29	29	29
110. Gabus	24	24	24	24	24
120. Margorejo	18	18	18	18	18
130. Gembong	11	11	11	11	11
140. Tlogowungu	15	15	15	15	15
150. Wedarijaksa	18	18	18	18	18
160. Trangkil	16	16	16	16	16
170. Margoyoso	22	22	22	22	22
180. Gunungwungkal	15	15	15	15	15
190. Cluwak	13	13	13	13	13
200. Tayu	21	21	21	21	21
210. Dukuhseti	12	12	12	12	12
Kabupaten Pati	404	404	404	404	404

Lanjutan Tabel/*Continued Table* 4.1.10

Kecamatan Subdistrict	SMP Junior High School				
	2014	2019	2020	2021	2022
(1)	(7)	(8)	(9)	(10)	(11)
010. Sukolilo	9	8	8	9	9
020. Kayen	10	10	10	9	9
030. Tambakromo	7	7	7	7	7
040. Winong	6	6	6	6	6
050. Pucakwangi	9	11	11	11	11
060. Jaken	4	5	5	5	5
070. Batangan	5	5	5	5	5
080. Juwana	8	7	7	8	8
090. Jakenan	4	4	4	5	5
100. Pati	11	11	11	12	12
110. Gabus	7	8	8	8	8
120. Margorejo	7	6	6	7	7
130. Gembong	6	6	6	7	7
140. Tlogowungu	11	11	11	11	11
150. Wedarijaksa	8	8	8	7	7
160. Trangkil	8	7	7	9	9
170. Margoyoso	13	13	13	14	14
180. Gunungwungkal	5	5	5	6	6
190. Cluwak	7	7	7	7	7
200. Tayu	11	12	12	12	12
210. Dukuhseti	8	8	8	8	8
Kabupaten Pati	164	165	165	173	173

Lanjutan Tabel/*Continued Table 4.1.10*

Kecamatan <i>Subdistrict</i>	SMA <i>Senior High School</i>				
	2014	2019	2020	2021	2022
(1)	(12)	(13)	(14)	(15)	(16)
010. Sukolilo	4	4	4	4	4
020. Kayen	6	6	6	6	6
030. Tambakromo	1	1	1	1	1
040. Winong	2	2	2	2	2
050. Pucakwangi	2	2	2	2	2
060. Jaken	1	1	1	1	1
070. Batangan	2	2	2	2	2
080. Juwana	3	3	3	3	3
090. Jakenan	1	1	1	2	2
100. Pati	7	9	9	7	7
110. Gabus	3	3	3	3	3
120. Margorejo	3	4	4	4	4
130. Gembong	4	5	5	5	5
140. Tlogowungu	3	4	4	4	4
150. Wedarijaksa	3	4	4	5	5
160. Trangkil	4	5	5	5	5
170. Margoyoso	5	5	5	5	5
180. Gunungwungkal	0	0	0	0	0
190. Cluwak	2	2	2	2	2
200. Tayu	4	4	4	4	4
210. Dukuhseti	4	4	4	5	5
Kabupaten Pati	64	71	71	72	72

Lanjutan Tabel/*Continued Table* 4.1.10

Kecamatan Subdistrict	SMK Vocational School				
	2014	2019	2020	2021	2022
(1)	(17)	(18)	(19)	(20)	(21)
010. Sukolilo	0	2	2	2	2
020. Kayen	2	2	2	2	2
030. Tambakromo	0	0	0	0	0
040. Winong	1	1	1	1	1
050. Pucakwangi	1	2	2	2	2
060. Jaken	0	0	0	0	0
070. Batangan	1	1	1	1	1
080. Juwana	3	5	5	4	4
090. Jakenan	0	1	1	0	0
100. Pati	7	10	10	10	10
110. Gabus	2	2	2	2	2
120. Margorejo	1	2	2	2	2
130. Gembong	2	2	2	2	2
140. Tlogowungu	1	1	1	1	1
150. Wedarijaksa	0	0	0	0	0
160. Trangkil	0	0	0	0	0
170. Margoyoso	4	5	5	5	5
180. Gunungwungkal	1	1	1	1	1
190. Cluwak	1	1	1	1	1
200. Tayu	3	4	4	4	4
210. Dukuhseti	3	3	3	3	3
Kabupaten Pati	33	45	45	43	43

Lanjutan Tabel/*Continued Table* 4.1.10

Kecamatan Subdistrict	Perguruan Tinggi University				
	2014	2019	2020	2021	2022
(1)	(22)	(23)	(24)	(25)	(26)
010. Sukolilo	0	0	0	0	0
020. Kayen	0	1	1	1	1
030. Tambakromo	0	0	0	0	0
040. Winong	0	0	0	0	0
050. Pucakwangi	0	0	0	0	0
060. Jaken	0	0	0	0	0
070. Batangan	0	0	0	0	0
080. Juwana	0	0	0	0	0
090. Jakenan	0	0	0	0	0
100. Pati	2	2	2	3	3
110. Gabus	0	0	0	0	0
120. Margorejo	2	3	2	3	3
130. Gembong	0	0	0	0	0
140. Tlogowungu	0	0	0	0	0
150. Wedarijaksa	0	0	0	0	0
160. Trangkil	0	0	0	0	0
170. Margoyoso	1	1	1	1	1
180. Gunungwungkal	0	0	0	0	0
190. Cluwak	0	0	0	0	0
200. Tayu	0	0	0	0	0
210. Dukuhseti	0	0	0	0	0
Kabupaten Pati	5	7	6	8	8

Catatan/*Note*:Sumber/*Source*: BPS, Pendataan Potensi Desa (Podes)/ *BPS—Statistics Indonesia, Village Potential Data Collection*

Tabel
Table 4.1.11

Angka Partisipasi Murni (APM) dan Angka Partisipasi Kasar (APK) Menurut Jenjang Pendidikan di Kabupaten Pati, 2021 dan 2022
Net Participation Rates and Gross Participation Rates by Educational Level in Pati Regency, 2021 and 2022

Jenjang Pendidikan Educational Level	Angka Partisipasi Murni (APM) Net Participation Rates		Angka Partisipasi Kasar (APK) Gross Participation Rates	
	2021	2022	2021	2022
(1)	(2)	(3)	(4)	(5)
SD/MI Elementary School	99,24	95,48	107,52	105,73
SMP/MTs Junior High School	80,68	80,10	93,93	88,24
SMA/SMK/MA Senior High School	63,50	63,71	102,60	102,10

Catatan/Note: ...

Sumber/Source: BPS, Survei Sosial Ekonomi Nasional (Susenas)/BPS-Statistics Indonesia, National Socioeconomic Survey

Tabel 4.1.12 **Persentase Penduduk Berumur 15 Tahun ke Atas yang Melek Huruf Menurut Kelompok Umur di Kabupaten Pati, 2020, 2021, dan 2022**
Table *Percentage of Literate People Aged 15 Years and Over by Age Group in Pati Regency, 2020, 2021, and 2022*

Kelompok Umur Age Group	2020	2021	2022
(1)	(2)	(3)	(4)
15–19	100,00		100,00
20–24	100,00		100,00
25–29	99,53		100,00
30–34	100,00		99,28
35–39	99,58		97,17
40–44	99,16		98,35
45–49	98,27		97,34
50+	75,86		79,22

Catatan/Note: ...

Sumber/Source: BPS, Survei Sosial Ekonomi Nasional (Susenas)/BPS-Statistics Indonesia, National Socioeconomic Survey

4.2 KESEHATAN HEALTH

Tabel 4.2.1 Jumlah Desa¹/Kelurahan Yang Memiliki Sarana Kesehatan Menurut Kecamatan 2014, 2019, 2020, 2021, dan 2022
Number of Villages¹ Having Health Facilities by Subdistrict, 2014, 2019, 2020, 2021, and 2022

Kecamatan Subdistrict	Rumah Sakit Hospital				
	2014	2019	2020	2021	2022
(1)	(2)	(3)	(4)	(5)	(6)
010. Sukolilo	0	0	0	0	0
020. Kayen	1	1	1	1	1
030. Tambakromo	0	0	0	0	0
040. Winong	0	0	0	0	0
050. Pucakwangi	0	0	0	0	0
060. Jaken	0	0	0	0	0
070. Batangan	0	0	0	0	0
080. Juwana	0	1	1	1	1
090. Jakenan	0	0	0	0	0
100. Pati	4	4	4	4	4
110. Gabus	0	0	0	0	0
120. Margorejo	1	1	1	1	1
130. Gembong	0	0	0	0	0
140. Tlogowungu	0	0	0	0	0
150. Wedarijaksa	0	0	0	0	0
160. Trangkil	0	1	1	1	1
170. Margoyoso	1	1	1	1	1
180. Gunungwungkal	0	0	0	0	0
190. Cluwak	0	0	0	0	0
200. Tayu	2	1	1	1	1
210. Dukuhseti	0	0	0	0	0
Kabupaten Pati	9	10	10	10	10

Lanjutan Tabel/*Continued Table 4.2.1*

Kecamatan Subdistrict	Rumah Sakit Bersalin Maternity Hospital				
	2014	2019	2020	2021	2022
(1)	(7)	(8)	(9)	(10)	(11)
010. Sukolilo	1	0	0	0	0
020. Kayen	1	0	0	0	0
030. Tambakromo	0	0	0	0	0
040. Winong	0	0	0	0	0
050. Pucakwangi	0	0	0	0	0
060. Jaken	0	0	0	0	0
070. Batangan	0	0	0	0	0
080. Juwana	0	0	0	0	0
090. Jakenan	0	0	0	0	0
100. Pati	8	0	0	0	0
110. Gabus	0	0	0	0	0
120. Margorejo	0	0	0	0	0
130. Gembong	0	0	0	0	0
140. Tlogowungu	1	0	0	0	0
150. Wedarijaksa	0	0	0	0	0
160. Trangkil	1	0	0	0	0
170. Margoyoso	1	0	0	0	0
180. Gunungwungkal	0	0	0	0	0
190. Cluwak	0	0	0	0	0
200. Tayu	2	0	0	0	0
210. Dukuhseti	0	0	0	0	0
Kabupaten Pati	15	0	0	0	0

Lanjutan Tabel/*Continued Table* 4.2.1

Kecamatan <i>Subdistrict</i>	Poliklinik <i>Polyclinic</i>				
	2014	2019	2020	2021	2022
(1)	(12)	(13)	(14)	(15)	(16)
010. Sukolilo	0	0	0	1	1
020. Kayen	2	2	3	3	3
030. Tambakromo	0	1	0	2	2
040. Winong	0	1	2	3	3
050. Pucakwangi	1	1	1	0	0
060. Jaken	1	1	1	1	1
070. Batangan	0	1	2	2	2
080. Juwana	1	1	1	4	4
090. Jakenan	0	0	1	2	2
100. Pati	6	10	10	9	9
110. Gabus	3	3	6	5	5
120. Margorejo	1	2	3	1	1
130. Gembong	0	2	2	2	2
140. Tlogowungu	0	0	1	1	1
150. Wedarijaksa	0	1	2	2	2
160. Trangkil	1	1	1	1	1
170. Margoyoso	2	0	3	2	2
180. Gunungwungkal	1	0	0	0	0
190. Cluwak	0	0	0	0	0
200. Tayu	1	1	1	1	1
210. Dukuhseti	4	1	1	1	1
Kabupaten Pati	24	29	41	43	43

Lanjutan Tabel/*Continued Table 4.2.1*

Kecamatan Subdistrict	Puskesmas Public Health Center				
	2014	2019	2020	2021	2022
(1)	(17)	(18)	(19)	(20)	(21)
010. Sukolilo	2	2	2	2	2
020. Kayen	1	1	1	1	1
030. Tambakromo	1	1	1	1	1
040. Winong	2	2	2	2	2
050. Pucakwangi	2	2	2	2	2
060. Jaken	1	1	1	1	1
070. Batangan	1	1	1	1	1
080. Juwana	1	1	1	1	1
090. Jakenan	1	1	1	1	1
100. Pati	2	2	2	2	2
110. Gabus	2	2	2	2	2
120. Margorejo	1	1	1	1	1
130. Gembong	1	1	1	1	1
140. Tlogowungu	1	1	1	1	1
150. Wedarijaksa	2	2	2	2	2
160. Trangkil	1	1	1	1	1
170. Margoyoso	2	2	2	2	2
180. Gunungwungkal	1	1	1	1	1
190. Cluwak	1	1	1	1	1
200. Tayu	2	2	2	2	2
210. Dukuhseti	1	1	1	1	1
Kabupaten Pati	29	29	29	29	29

Lanjutan Tabel/*Continued Table* 4.2.1

Kecamatan <i>Subdistrict</i>	Puskesmas Pembantu <i>Subsidiary of Public Health Center</i>				
	2014	2019	2020	2021	2022
(1)	(22)	(23)	(24)	(25)	(26)
010. Sukolilo	4	4	4	2	2
020. Kayen	3	3	3	3	3
030. Tambakromo	3	3	3	3	3
040. Winong	4	2	2	2	2
050. Pucakwangi	3	3	3	3	3
060. Jaken	2	2	2	1	1
070. Batangan	2	3	2	2	2
080. Juwana	2	2	2	2	2
090. Jakenan	2	2	2	2	2
100. Pati	5	3	3	3	3
110. Gabus	2	3	3	2	2
120. Margorejo	2	3	3	3	3
130. Gembong	2	2	2	2	2
140. Tlogowungu	3	3	3	2	2
150. Wedarijaksa	1	4	1	1	1
160. Trangkil	3	3	3	3	3
170. Margoyoso	3	4	2	2	2
180. Gunungwungkal	2	2	2	2	2
190. Cluwak	1	1	0	0	0
200. Tayu	2	1	1	1	1
210. Dukuhseti	2	2	2	2	2
Kabupaten Pati	53	55	48	43	43

Lanjutan Tabel/*Continued Table 4.2.1*

Kecamatan Subdistrict	Apotek Pharmacy				
	2014	2019	2020	2021	2022
(1)	(27)	(28)	(29)	(30)	(31)
010. Sukolilo	1	5	5	5	5
020. Kayen	2	3	4	4	4
030. Tambakromo	1	1	2	3	2
040. Winong	4	3	3	3	3
050. Pucakwangi	3	4	4	3	4
060. Jaken	0	1	1	1	1
070. Batangan	3	4	4	4	4
080. Juwana	7	11	13	14	13
090. Jakenan	1	3	2	4	2
100. Pati	10	11	11	12	11
110. Gabus	3	5	7	7	7
120. Margorejo	3	5	5	5	5
130. Gembong	1	1	1	1	1
140. Tlogowungu	2	3	2	2	2
150. Wedarijaksa	2	6	6	6	6
160. Trangkil	2	3	3	4	3
170. Margoyoso	2	9	9	8	9
180. Gunungwungkal	1	2	2	2	2
190. Cluwak	2	3	3	3	3
200. Tayu	6	9	9	9	9
210. Dukuhseti	2	5	6	6	6
Kabupaten Pati	58	97	102	106	102

Catatan/Note:

Sumber/Source: Dinas Kesehatan Kabupaten Pati/*Public Health Office of Pati Regency*

Tabel
Table 4.2.2**Jumlah Tenaga Kesehatan Menurut Kecamatan, 2022**
Number of Medical Personnel by Subdistrict, 2022

Kecamatan Subdistrict	Dokter Doctor	Perawat Nurse	Bidan Midwife	Paramedis Paramedic	Dokter Gigi Dentist	Ahli Gizi Nutritionist
(1)	(2)	(3)	(4)	(5)		(6)
010. Sukolilo	7	41	60	0	2	3
020. Kayen	3	18	35	0	1	1
030. Tambakromo	3	24	35	0	1	3
040. Winong	6	31	51	0	2	2
050. Pucakwangi	6	39	42	0	2	4
060. Jaken	4	20	33	0	1	2
070. Batangan	4	28	26	0	1	3
080. Juwana	6	20	47	0	1	2
090. Jakenan	4	29	37	0	1	2
100. Pati	11	34	71	0	2	4
110. Gabus	14	30	51	0	2	4
120. Margorejo	3	18	31	0	1	1
130. Gembong	5	18	23	0	2	1
140. Tlogowungu	7	12	26	0	1	2
150. Wedarijaksa	6	24	42	0	2	3
160. Trangkil	3	19	30	0	1	2
170. Margoyoso	5	31	51	0	2	5
180. Gunungwungkal	2	12	24	0	1	1
190. Cluwak	6	13	26	0	1	2
200. Tayu	9	25	39	0	2	4
210. Dukuhseti	2	14	27	0	1	2
Kabupaten Pati	116	500	807	0	30	53

Catatan/Note: ...

Sumber/Source: Dinas Kesehatan Kabupaten Pati/Public Health Office of Pati Regency

Tabel
Table 4.2.3**Angka Kesakitan di Kab. Pati, 2016–2022**
Pain Score in the Regency. Pati, 2016–2022

Tahun Years	Laki-laki	Perempuan	Laki - Laki + Perempuan
(1)	(2)	(3)	(4)
2016	17,08	17,06	17,07
2017	14,30	18,04	16,23
2018	14,01	16,01	15,04
2019	19,27	19,29	19,28
2020	14,28	19,21	16,82
2021	13,03	14,21	13,63
2022	17,84	21,17	19,51

Catatan/Note: ...

Sumber/Source: BPS, Survei Sosial Ekonomi Nasional (Susenas)/BPS-Statistics Indonesia, National Socioeconomic Survey

Tabel
Table 4.2.4

Jumlah Rumah Sakit Umum, Rumah Sakit Khusus, Rumah Sakit/Rumah Bersalin, Puskesmas, Klinik/Balai Kesehatan, Posyandu, dan Polindes Menurut Kecamatan, 2021 dan 2022
Number of General Hospital, Special Hospital, Maternity Hospital and Public Health Center, Medical Clinic, Integrated Service Post, Village maternity Cottage by Subdistrict, 2021 and 2022

Kecamatan Subdistrict	Rumah Sakit Umum General Hospital		Rumah Sakit Khusus Special Hospital	
	2021	2022	2021	2022
(1)	(2)	(3)	(4)	(5)
010. Sukolilo	0	0	0	0
020. Kayen	1	1	0	0
030. Tambakromo	0	0	0	0
040. Winong	0	0	0	0
050. Pucakwangi	0	0	0	0
060. Jaken	0	0	0	0
070. Batangan	0	0	0	0
080. Juwana	1	1	0	0
090. Jakenan	0	0	0	0
100. Pati	4	4	0	0
110. Gabus	0	0	0	0
120. Margorejo	1	1	0	0
130. Gembong	0	0	0	0
140. Tlogowungu	0	0	0	0
150. Wedarijaksa	0	0	0	0
160. Trangkil	1	1	0	0
170. Margoyoso	1	1	0	0
180. Gunungwungkal	0	0	0	0
190. Cluwak	0	0	0	0
200. Tayu	1	1	0	0
210. Dukuhseti	0	0	0	0
Kabupaten Pati	10	10	0	0

Lanjutan Tabel/*Continued Table 4.2.4*

Kecamatan Subdistrict	Rumah Sakit Bersalin/ Rumah Bersalin Maternity Hospital		Puskesmas Public Health Center	
	2021	2022	2021	2022
(1)	(6)	(7)	(8)	(9)
010. Sukolilo	0	0	2	2
020. Kayen	0	0	1	1
030. Tambakromo	0	0	1	1
040. Winong	0	0	2	2
050. Pucakwangi	0	0	2	2
060. Jaken	0	0	1	1
070. Batangan	0	0	1	1
080. Juwana	0	0	1	1
090. Jakenan	0	0	1	1
100. Pati	0	0	2	2
110. Gabus	0	0	2	2
120. Margorejo	0	0	1	1
130. Gembong	0	0	1	1
140. Tlogowungu	0	0	1	1
150. Wedarijaksa	0	0	2	2
160. Trangkil	0	0	1	1
170. Margoyoso	0	0	2	2
180. Gunungwungkal	0	0	1	1
190. Cluwak	0	0	1	1
200. Tayu	0	0	2	2
210. Dukuhseti	0	0	1	1
Kabupaten Pati	0	0	29	29

Lanjutan Tabel/*Continued Table* 4.2.4

Kecamatan Subdistrict	Klinik/Balai Kesehatan Medical Clinic		Posyandu Integrated Service Post		Poskesdes Village Maternity Cottage	
	2021	2022	2021	2022	2021	2022
(1)	(10)	(11)	(12)	(13)	(14)	(15)
010. Sukolilo	0	0	67	70	10	13
020. Kayen	3	3	70	68	12	16
030. Tambakromo	0	0	58	56	15	17
040. Winong	2	2	83	83	28	30
050. Pucakwangi	1	1	79	79	19	19
060. Jaken	1	1	110	109	14	20
070. Batangan	2	2	53	53	12	18
080. Juwana	1	1	94	93	29	27
090. Jakenan	1	1	64	64	22	23
100. Pati	17	17	136	140	29	23
110. Gabus	9	9	62	62	21	24
120. Margorejo	3	3	67	58	18	17
130. Gembong	3	3	56	56	11	11
140. Tlogowungu	1	1	49	49	13	14
150. Wedarijaksa	3	3	84	84	17	17
160. Trangkil	2	2	85	85	17	15
170. Margoyoso	4	4	89	89	22	22
180. Gunungwungkal	0	0	61	59	15	13
190. Cluwak	0	0	74	77	13	11
200. Tayu	1	1	93	92	20	19
210. Dukuhseti	1	1	84	84	12	11
Kabupaten Pati	55	55	1 618	1 610	369	380

Catatan/Note: ...

Sumber/Source: Dinas Kesehatan Kabupaten Pati/*Public Health Office of Pati Regency*

4.3 AGAMA DAN SOSIAL LAINNYA RELIGION AND OTHER SOCIAL AFFAIRS

Tabel 4.3.1 **Jumlah Penduduk Menurut Kecamatan dan Agama yang Dianut, 2022**
Table 4.3.1 **Population by Subdistrict and Religion, 2022**

Kecamatan Subdistrict	Islam	Protestan Protestant	Katolik Catholic	Hindu	Budha Buddha	Lainnya Others
(1)	(2)	(3)	(4)	(5)	(6)	(7)
010. Sukolilo	93 156	415	4		-	
020. Kayen	82 144	191	-		-	
030. Tambakromo	59 963	108	2		-	
040. Winong	63 065	239	3		-	
050. Pucakwangi	48 700	492	2		-	
060. Jaken	48 648	55	2		-	
070. Batangan	45 893	652	27		-	
080. Juwana	93 544	4 057	541		645	
090. Jakenan	48 281	670	4		-	
100. Pati	103 937	5 301	2 591		63	
110. Gabus	68 221	183	64		-	
120. Margorejo	62 457	942	14		-	
130. Gembong	49 784	718	1		-	
140. Tlogowungu	53 540	719	-		-	
150. Wedarijaksa	64 043	1 485	15		-	
160. Trangkil	56 217	645	13		-	
170. Margoyoso	75 561	207	4		-	
180. Gunungwungkal	38 766	1 023	4		850	
190. Cluwak	47 025	1 326	11		1 629	
200. Tayu	68 668	1 852	75		3	
210. Dukuhseti	64 872	6 150	-		4	
Kabupaten Pati	1 243 329	27 430	3 377		3 194	

Catatan/Note: ...

Sumber/Source: Kementerian Agama Kabupaten Pati/ Department of Religious Affairs of Pati Regency

Tabel 4.3.2
Table

Jumlah Tempat Peribadatan Menurut Kecamatan, 2022
Number of Places of Worship by Subdistrict and Religion, 2022

Kecamatan Subdistrict	Masjid Mosque	Mushola Pray Room	Gereja Protestan Protestant Church	Gereja Katholik Catholic Church	Pura Temple	Vihara
(1)	(2)	(3)	(4)	(5)	(6)	(7)
010. Sukolilo	92	215				-
020. Kayen	72	318				-
030. Tambakromo	64	177				-
040. Winong	59	303				-
050. Pucakwangi	73	250				-
060. Jaken	54	252				-
070. Batangan	39	159		1		-
080. Juwana	52	175		1		8
090. Jakenan	47	221				-
100. Pati	120	239		1		3
110. Gabus	59	290		1		-
120. Margorejo	66	169	7	1		-
130. Gembong	66	144	4			-
140. Tlogowungu	88	380	2			-
150. Wedarjajaksa	32	167				-
160. Trangkil	33	267				-
170. Margoyoso	44	201				-
180. Gunungwungkal	42	150				8
190. Cluwak	60	198				18
200. Tayu	38	133		1		-
210. Dukuhseti	41	196				1
Kabupaten Pati	1 241	4 604	13	6		38

Catatan/Note: ...

Sumber/Source: Kementerian Agama Kabupaten Pati/ Department of Religious Affairs of Pati Regency

Tabel
Table 4.3.3**Jumlah Desa¹/Kelurahan yang Mengalami Bencana Alam²
Menurut Kecamatan, 2014, 2019, 2020, 2021 dan 2022**
**Number of Villages¹ that Had Natural Disaster² by
Subdistrict, 2014, 2019, 2020, 2021 and 2022**

Kecamatan Subdistrict	Banjir/Flood				
	2014	2019	2020	2021	2022
(1)	(2)	(3)	(4)	(5)	(6)
010. Sukolilo	3	7	3	3	4
020. Kayen	9	3	4	3	6
030. Tambakromo	2	0	2	0	9
040. Winong	8	0	0	0	0
050. Pucakwangi	0	0	0	0	0
060. Jaken	1	5	0	0	1
070. Batangan	0	1	0	0	7
080. Juwana	8	2	0	11	6
090. Jakenan	9	5	4	8	6
100. Pati	5	0	0	5	4
110. Gabus	9	3	2	11	19
120. Margorejo	6	3	1	0	2
130. Gembong	0	0	0	0	0
140. Tlogowungu	0	0	0	0	0
150. Wedarijaksa	6	2	2	0	3
160. Trangkil	1	1	0	0	2
170. Margoyoso	13	3	0	0	3
180. Gunungwungkal	0	0	0	0	0
190. Cluwak	1	0	0	0	0
200. Tayu	4	5	2	0	0
210. Dukuhseti	5	2	3	0	1
Kabupaten Pati	90	42	23	41	73

Lanjutan Tabel/*Continued Table 4.3.3*

Kecamatan Subdistrict	Gempa Bumi/ <i>Earthquake</i>				
	2014	2019	2020	2021	2022
(1)	(7)	(8)	(9)	(10)	(11)
010. Sukolilo	0	0	0	0	0
020. Kayen	0	0	0	0	0
030. Tambakromo	0	0	0	0	0
040. Winong	0	0	0	0	0
050. Pucakwangi	0	0	0	0	0
060. Jaken	0	0	0	0	0
070. Batangan	0	0	0	0	0
080. Juwana	0	0	0	0	0
090. Jakenan	0	0	0	0	0
100. Pati	0	0	0	0	0
110. Gabus	0	0	0	0	0
120. Margorejo	0	0	0	0	0
130. Gembong	0	0	0	0	0
140. Tlogowungu	0	0	0	0	0
150. Wedarijaksa	0	0	0	0	0
160. Trangkil	0	0	0	0	0
170. Margoyoso	0	0	0	0	0
180. Gunungwungkal	0	0	0	0	0
190. Cluwak	0	0	0	0	0
200. Tayu	0	0	0	0	0
210. Dukuhseti	0	0	0	0	0
Kabupaten Pati	0	0	0	0	0

Lanjutan Tabel/*Continued Table 4.3.3*

Kecamatan Subdistrict	Tanah Longsor/ <i>Landslide</i>				
	2014	2019	2020	2021	2022
(1)	(12)	(13)	(14)	(15)	(16)
010. Sukolilo	0	0	2	0	1
020. Kayen	2	0	3	0	0
030. Tambakromo	2	0	1	1	0
040. Winong	1	1	0	0	0
050. Pucakwangi	0	0	0	0	0
060. Jaken	0	0	0	0	0
070. Batangan	0	0	0	0	0
080. Juwana	0	0	0	0	0
090. Jakenan	1	0	0	0	0
100. Pati	0	0	0	0	1
110. Gabus	0	0	0	0	0
120. Margorejo	2	1	0	0	0
130. Gembong	0	0	0	1	0
140. Tlogowungu	0	1	0	2	0
150. Wedarijaksa	0	0	0	0	0
160. Trangkil	0	0	0	0	0
170. Margoyoso	2	0	0	0	0
180. Gunungwungkal	0	0	0	1	1
190. Cluwak	1	0	0	0	0
200. Tayu	0	0	0	0	0
210. Dukuhseti	0	0	0	0	0
Kabupaten Pati	11	3	6	5	3

Catatan/*Note:*Sumber/*Source:* Badan Penanggulangan Bencana Daerah Kabupaten Pati

Tabel
Table 4.3.4**Jumlah Jamaah Haji menurut Kecamatan dan Jenis Kelamin di Kabupaten Pati, 2022**
Number of Pilgrims by Subdistrict and Sex in Pati Regency, 2022

Kecamatan Subdistrict	Jamaah Haji/ Pilgrims		Jumlah/ Total
	Laki-laki/ Male	Perempuan/ Female	
(1)	(2)	(3)	(4)
010. Sukolilo	28	33	61
020. Kayen	38	54	92
030. Tambakromo	18	22	40
040. Winong	27	38	65
050. Pucakwangi	20	23	43
060. Jaken	15	16	31
070. Batangan	21	27	48
080. Juwana	59	72	131
090. Jakenan	15	23	38
100. Pati	59	77	136
110. Gabus	23	31	54
120. Margorejo	33	33	66
130. Gembong	18	21	39
140. Tlogowungu	18	20	38
150. Wedarijaksa	24	29	53
160. Trangkil	26	37	63
170. Margoyoso	39	56	95
180. Gunungwungkal	5	6	11
190. Cluwak	15	14	29
200. Tayu	32	44	76
210. Dukuhseti	32	28	60
Kabupaten	565	704	1 269

Catatan/Note:

Sumber/SOURCE: Kementerian Agama Kabupaten Pati/ Department of Religious Affairs of Pati Regency

4.4 KEMISKINAN POVERTY

Tabel 4.4.1 **Garis Kemiskinan, Jumlah, dan Persentase Penduduk Miskin di Kabupaten/Kota Pati, 2013–2022**
Table 4.4.1 **Poverty Line, Number, and Percentage of Poor People in Pati Regency, 2013–2022**

Tahun Year	Garis Kemiskinan (rupiah/kapita/bulan) Poverty Line (rupiah/capita/month)	Jumlah Penduduk Miskin (ribuan) Number of Poor People (000)	Persentase Penduduk Miskin Percentage of Poor People
(1)	(2)	(3)	(4)
2013	314 609	157,9	12,94
2014	332 228	148,1	12,06
2015	347 575	147,1	11,95
2016	377 442	144,2	11,65
2017	393 817	141,7	11,38
2018	414 316	123,9	9,90
2019	423 922	118,98	9,46
2020	445 913	127,37	10,08
2021	458 616	128,74	10,21
2022	486 855	118,04	9,33

Catatan/Note: ...

Sumber/Source: BPS, Survei Sosial Ekonomi Nasional Maret/BPS-Statistics Indonesia, March National Socioeconomic Survey

Tabel
Table 4.4.2

Indeks Kedalaman Kemiskinan dan Indeks Keparahan Kemiskinan di Kabupaten/Kota Pati, 2013–2022
Poverty Gap Index and Poverty Severity Index in Pati Regency, 2013–2022

Tahun Year	Indeks Kedalaman Kemiskinan Poverty Gap Index	Indeks Keparahan Kemiskinan Poverty Severity Index
(1)	(2)	(3)
2013	1,83	0,41
2014	1,54	0,32
2015	2,02	0,55
2016	1,99	0,49
2017	1,44	0,35
2018	1,37	0,29
2019	1,47	0,31
2020	1,37	0,26
2021	1,69	0,42
2022	1,20	0,25

Catatan/Note: ...

Sumber/Source: BPS, Survei Sosial Ekonomi Nasional Maret/BPS-Statistics Indonesia, March National Socioeconomic Survey

Tabel
Table 4.4.3

Kejadian Cerai di Kabupaten Pati Per Bulan, 2022
Number of Divorce in Pati Regency, 2022

Bulan/ month	Cerai Talak**/ Divorce	Cerai Gugat**/ Filed to divorce
(1)	(2)	(3)
Januari	83	267
Februari	61	150
Maret	75	217
April	64	103
Mei	89	217
Juni	73	206
Juli	67	177
Agustus	56	207
September	67	188
Oktober	55	166
November	42	183
Desember	26	99
Total	758	2180

Catatan/Note: ...

Sumber/Source: Pengadilan Agama Kabupaten Pati / Religion Court of Pati Regency

Tabel
Table 4.4.4

Kejadian Cerai menurut Kecamatan di Kabupaten Pati, 2022
Number of Divorce by Subdistrict in Pati Regency, 2022

Kecamatan Subdistrict	Cerai Talak**/ Divorce	Cerai Gugat**/ Filed to divorce
(1)	(2)	(3)
010. Sukolilo	66	139
020. Kayen	42	145
030. Tambakromo	37	97
040. Winong	41	105
050. Pucakwangi	33	71
060. Jaken	24	65
070. Batangan	23	37
080. Juwana	66	136
090. Jakenan	23	65
100. Pati	51	198
110. Gabus	31	104
120. Margorejo	28	106
130. Gembong	24	94
140. Tlogowungu	31	113
150. Wedarijaksa	27	85
160. Trangkil	38	100
170. Margoyoso	40	118
180. Gunungwungkal	22	86
190. Cluwak	24	97
200. Tayu	46	112
210. Dukuhseti	41	107
Kabupaten Pati	758	2 180

Catatan/Note: ...

Sumber/Source: Pengadilan Agama Kabupaten Pati / Religion Court of Pati Regency

Tabel
Table 4.4.5

Kejadian Nikah di Kabupaten Pati Per Kecamatan, 2021-2022
Number of Marriage by Subdistrict in Pati Regency, 2021-2022

Kecamatan	2021	2022
(1)	(2)	(3)
010 Sukolilo	810	584
020 Kayen	631	457
030 Tambakromo	429	309
040 Winong	457	366
050 Pucakwangi	362	234
060 Jaken	317	264
070 Batangan	299	214
080 Juwana	672	528
090 Jakenan	369	313
100 Pati	767	573
110 Gabus	447	341
120 Margorejo	434	346
130 Gembong	361	275
140 Tlogowungu	443	340
150 Wedarijaksa	495	375
160 Trangkil	445	361
170 Margoyoso	601	457
180 Gunungwungkal	283	241
190 Cluwak	381	294
200 Tayu	597	478
210 Dukuhseti	445	365
Total	10 045	7 715

Catatan/Note: ...

Sumber/Source: Kemenag Kabupaten Pati/ Department of Religious Affairs of Pati Regency

4.5 KRIMINALITAS CRIME

Tabel 4.5.1 Jumlah Kejahatan yang Dilaporkan, dan Penyelesaian Tidak Pidana 2021–2022
Crime Total and Crime Clearance, 2021–2022

Jenis Kejahatan	2021		2022	
	Dilaporkan	Selesai	Dilaporkan	Selesai
(1)	(2)	(3)	(4)	(5)
Pembunuhan	0	0	0	0
Penganiayaan Ringan	0	0	29	31
Penganiayaan Berat	1	1	0	1
Kekerasan dalam Rumah Tangga	5	5	1	2
Perkosaan	0	0	2	2
Pencabulan	0	0	3	2
Penculikan	0	0	0	0
Mempekerjakan Anak Dibawah Umur	1	1	0	0
Pencurian dengan Kekerasan	1	1	2	1
Pencurian dengan Kekerasan Menggunakan Senjata Api (Senpi)	0	0	0	0
Pencurian dengan Kekerasan Menggunakan Senjata Tajam (Sajam)	0	3	0	0
Pencurian	6	7	10	15

Lanjutan Tabel/*Continued Table 4.3.3*

Jenis Kejahatan	2021		2022	
	Dilaporkan	Selesai	Dilaporkan	Selesai
	(1)	(2)	(3)	(4)
Pencurian dengan pemberatan	24	21	35	52
Pencurian Kendaraan Bermotor	32	33	3	5
Pengrusakan/ Penghancuran Barang	5	5	0	0
Pembakaran dengan Sengaja	0	0	0	0
Penadahan	2	5	1	5
Pencurian dalam keluarga	0	0	0	0
Narkotika dan Psikotropika	43	43	10	22
Penipuan/Perbuatan Curang	15	13	10	22
Penggelapan	6	4	4	2
Korupsi	0	2	2	0
ITE	0	1	0	0
Perjudian	22	22	24	25
Terhadap Ketertiban Umum	0	0	7	10
Kejahatan Lain-lain	72	70	43	46

Catatan/Note: ...

Sumber/Source: POLRESTA Pati

Tabel
Table 4.5.2

Jumlah Korban Kejahatan menurut Jenis Kelamin 2021–2022
Crime Victim by Sex, 2021–2022

Jenis Kejahatan	2021		2022	
	Laki-laki	Perempuan	Laki-laki	Perempuan
(1)	(2)	(3)	(4)	(5)
Pembunuhan	0	0	0	0
Penganiayaan Ringan	0	0	23	6
Penganiayaan Berat	1	0	0	0
Kekerasan dalam Rumah Tangga	0	5	0	1
Perkosaan	0	0	0	2
Pencabulan	0	0	0	3
Penculikan	0	0	0	0
Mempekerjakan Anak Dibawah Umur	0	2	0	0
Pencurian dengan Kekerasan	1	0	2	0
Pencurian dengan Kekerasan Menggunakan Senjata Api (Senpi)	0	0	0	0
Pencurian dengan Kekerasan Menggunakan Senjata Tajam (Sajam)	0	0	0	0
Pencurian	3	3	9	1

Lanjutan Tabel/*Continued Table 4.3.3*

Jenis Kejahatan	2021		2022	
	Laki-laki	Perempuan	Laki-laki	Perempuan
(1)	(2)	(3)	(4)	(5)
Pencurian dengan pemberatan	17	7	23	12
Pencurian Kendaraan Bermotor	22	10	2	1
Pengrusakan/ Penghancuran Barang	4	1	0	0
Pembakaran dengan Sengaja	0	0	0	0
Penadahan	0	0	0	0
Pencurian dalam keluarga	0	0	0	0
Narkotika dan Psikotropika	69	2	0	0
Penipuan/Perbuatan Curang	8	7	6	4
Penggelapan	6	0	3	1
Korupsi	0	0	0	0
ITE	0	0	0	0
Perjudian	0	0	0	0
Terhadap Ketertiban Umum	0	0	7	0
Kejahatan Lain-lain	42	23	35	8

Catatan/Note: ...

Sumber/Source: POLRESTA Pati

BAB
CHAPTER
05

**PERTANIAN, KEHUTANAN, PETERNAKAN,
DAN PERIKANAN**
**AGRICULTURE, FORESTRY, LIVESTOCK,
AND FISHERY**

LUAS PANEN
PADI SAWAH

104 469

LUAS PANEN
KETELA POHON

19 423,0

LUAS PANEN
JAGUNG

26 795,2

LUAS PANEN
UBI JALAR

163,8

LUAS PANEN
KEDELAI

1.492,5

LUAS PANEN
KACANG TANAH

666,5



PENJELASAN TEKNIS

1. Data pokok tanaman pangan yang dikumpulkan adalah luas panen dan produktivitas (hasil per hektar). Jenis data tanaman pangan yang dikumpulkan mencakup padi dan palawija (jagung, kedelai, kacang tanah, ubi kayu, dan ubi jalar). Pengumpulan data produktivitas tanaman pangan dilakukan melalui Survei Ubinan. Pengumpulan data produktivitas dilakukan pada waktu panen petani.
2. Luas panen untuk tanaman sayuran: luas tanaman yang dipanen sekaligus/habis/dibongkar dan luas tanaman yang dipanen berkali-kali (lebih dari satu kali)/belum habis.
 - a. Tanaman yang dipanen sekaligus/habis/dibongkar adalah tanaman yang sehabis panen langsung dibongkar/dicabut, terdiri dari bawang merah, bawang putih, bawang daun, kentang, kol/kubis, kembang kol, petsai/sawi, wortel, lobak, dan kacang merah.
 - b. Tanaman yang dipanen berkali-kali (lebih dari satu kali)/belum habis adalah tanaman yang pemanenannya lebih dari satu kali dan biasanya dibongkar apabila panen terakhir sudah tidak memadai lagi, terdiri dari: kacang panjang, cabe besar, cabe rawit, jamur, tomat, terung, buncis, ketimun, labu siam, kangkung,

TECHNICAL NOTES

1. *The main food crops data collected consists of area harvested and productivity (yield per hectare). Type of food crops data covers paddy and secondary food crops (maize, soybeans, peanuts, cassava, and sweet potatoes). Food crops productivity (yield per hectare) data are collected through the Crop Cutting Survey. The productivity measurement is conducted at the time when farmers are harvesting their crops.*
2. *Harvested area of vegetables: area of entirely plant harvested/demolished and plant harvested several times/undemolished.*
 - a. *Entirely plants harvested/demolished are plants usually harvested once and demolished to be substituted by other plants, consisting of: shallots, garlic, leeks, potato, cabbage, cauli flower, mustard green, carrots, chinese radish and red kidney beans.*
 - b. *Plants harvested several times/undemolished are plants usually harvested more than once and demolished in the case that the last harvest was economically not profitable. They consist of: yard long beans, chili, small chili, mushroom, tomatoes, egg plant, french beans, cucumber, pumpkin/chajota, swamp cabbage, spinach, melon, watermelon and blewah.*

- bayam, melon, semangka, dan blewah.
3. Produksi adalah hasil menurut bentuk produk dari setiap tanaman sayuran, buah-buahan, biofarmaka dan tanaman hias yang diambil berdasarkan luas yang dipanen pada bulan/triwulan laporan.
 4. Penetapan lahan kritis mengacu pada lahan yang telah sangat rusak karena kehilangan penutupan vegetasinya, sehingga kehilangan atau berkurang fungsinya sebagai penahan air, pengendali erosi, siklus hara, pengatur iklim mikro dan retensi karbon.
3. *Production is the standard production quantity form of vegetable, fruit, medicinal and ornamental plant based on harvested area reported monthly/quarterly.*
 4. *Critical land refers to a piece of land severely damaged due to lost of its vegetation cover so that its functions as water retention, erosion control, nutrient cycling, micro climate regulator and carbon retention are completely depleted.*

5.1 PADI DAN PALAWIJA

Tabel 5.1.1 Luas Tanam dan Panen Padi Sawah Menurut Kecamatan di Kabupaten Pati 2021-2022
Planted Area and Harvested Paddy by Subdistrict (ha), in Pati Regency, 2021-2022

Kecamatan Subdistrict	2021		2022	
	Luas Tanam (Ha)/ Planted Area	Luas Panen (Ha)/ Harvested Area	Luas Tanam (Ha)/ Planted Area	Luas Panen (Ha)/ Harvested Area
(1)	(2)	(3)	(4)	(5)
010 Sukolilo	13 308	12 078	13 390,40	12 491
020 Kayen	8 634	8 038	8 054,90	8 216
030 Tambakromo	5 831	5 831	5 830,70	5 831
040 Winong	8 321	8 355	8 254,60	8 322
050 Pucakwangi	8 556	8 556	9 731,40	9 130
060 Jaken	6 001	5 933	6 149,30	6 028
070 Batangan	2 602	2 613	2 640,40	2 597
080 Juwana	2 185	2 155	2 394,70	2 379
090 Jakenan	7 566	6 209	7 888,40	6 924
100 Pati	5 490	4 586	5 942,80	5 856
110 Gabus	7 634	6 694	8 101,70	7 679
120 Margorejo	4 703	4 231	5 385,30	5 248
130 Gembong	508	569	307,8	0 331
140 Tlogowungu	1 594	1 555	1 404,50	1 800
150 Wedarijaksa	1 592	1 581	1 771,00	1 730
160 Trangkil	1 914	1 950	1 964,90	2 032
170 Margoyoso	3 736	3 699	3 699,10	3 699
180 Gunungwungkal	2 631	2 859	2 818,90	2 797
190 Cluwak	2 607	2 622	2 653,00	2 373
200 Tayu	5 293	5 311	5 775,30	5 779
210 Dukuhseti	3 321	3 069	3 415,40	3 227
Kabupaten Pati	104 025	98 493	107 575	104 469

Catatan/Note: ...

Sumber/Source: Dinas Pertanian Kabupaten Pati/Agriculture Office of Pati Regency

Tabel 5.1.2
Table

Luas Tanam dan Panen Padi Ladang Menurut Kecamatan di Kabupaten Pati 2021-2022
Planted Area and Harvested Paddy Dryland by Subdistrict (ha), in Pati Regency, 2021-2022

Kecamatan Subdistrict	2021		2022	
	Luas Tanam (Ha)/ Planted Area	Luas Panen (Ha)/ Harvested Area	Luas Tanam (Ha)/ Planted Area	Luas Panen (Ha)/ Harvested Area
(1)	(2)	(3)	(4)	(5)
010 Sukolilo	23,0	26,0	0,0	23,0
020 Kayen	203,0	198,0	155,0	203,0
030 Tambakromo	0,0	159,0	172,0	0,0
040 Winong	192,0	192,0	0,0	0,0
050 Pucakwangi	0,0	0,0	0,0	0,0
060 Jaken	237,0	238,0	118,0	236,0
070 Batangan	0,0	0,0	0,0	0,0
080 Juwana	0,0	0,0	0,0	0,0
090 Jakenan	0,0	31,0	0,0	0,0
100 Pati	0,0	0,0	0,0	0,0
110 Gabus	0,0	0,0	0,0	0,0
120 Margorejo	0,0	0,0	0,0	0,0
130 Gembong	0,0	0,0	0,0	0,0
140 Tlogowungu	0,0	0,0	0,0	0,0
150 Wedarijaksa	0,0	0,0	0,0	0,0
160 Trangkil	0,0	0,0	0,0	0,0
170 Margoyoso	0,0	0,0	0,0	0,0
180 Gunungwungkal	0,0	0,0	0,0	0,0
190 Cluwak	0,0	0,0	0,0	0,0
200 Tayu	0,0	0,0	0,0	0,0
210 Dukuhseti	0,0	29,0	0,0	0,0
Kabupaten Pati	655,0	873,0	445,0	462,0

Catatan/Note: ...

Sumber/Source: Dinas Pertanian Kabupaten Pati/Agriculture Office of Pati Regency

Tabel
Table 5.1.3**Luas Tanam dan Panen Jagung Menurut Kecamatan di
Kabupaten Pati 2021-2022**
*Planted Area and Harvested Maize by Subdistrict (ha), in
Pati Regency, 2021-2022*

Kecamatan Subdistrict	2021		2022	
	Luas Tanam (Ha)/ Planted Area	Luas Panen (Ha)/ Harvested Area	Luas Tanam (Ha)/ Planted Area	Luas Panen (Ha)/ Harvested Area
(1)	(2)	(3)	(4)	(5)
010 Sukolilo	9 570,7	9 741,6	9 567,5	9 560,1
020 Kayen	2 341,3	2 527,0	2 131,3	2 747,7
030 Tambakromo	5 599,8	5 600,8	5 378,8	5 378,8
040 Winong	3 242,3	3 068,0	4 067,7	3 756,3
050 Pucakwangi	2 321,0	2 752,0	2 200,0	2 219,0
060 Jaken	214,0	393,0	189,3	189,3
070 Batangan	48,7	48,7	83,9	76,1
080 Juwana	5,0	4,0	5,9	4,9
090 Jakenan	0,0	4,9	0,0	0,0
100 Pati	6,9	9,7	10,7	10,7
110 Gabus	12,9	12,7	0,0	0,0
120 Margorejo	1 811,0	1 556,4	1 153,0	1 557,0
130 Gembong	424,8	501,0	403,1	367,9
140 Tlogowungu	147,5	150,4	235,8	140,4
150 Wedarijaksa	16,5	17,4	20,3	18,5
160 Trangkil	9,7	11,7	8,7	5,7
170 Margoyoso	0,0	0,0	0,0	0,0
180 Gunungwungkal	572,7	523,9	593,0	615,1
190 Cluwak	122,4	123,3	166,6	129,2
200 Tayu	9,7	9,7	0,0	0,0
210 Dukuhseti	15,6	15,6	18,5	18,5
Kabupaten Pati	26 492,3	27 071,8	26 234,1	26 795,2

Catatan/Note: ...

Sumber/Source: Dinas Pertanian Kabupaten Pati/Agriculture Office of Pati Regency

Tabel
Table 5.1.4

Luas Tanam dan Panen Ketela Pohon Menurut Kecamatan di Kabupaten Pati 2021-2022
Planted Area and Harvested Cassava by Subdistrict (ha), in Pati Regency, 2021-2022

Kecamatan Subdistrict	2021		2022	
	Luas Tanam (Ha)/ Planted Area	Luas Panen (Ha)/ Harvested Area	Luas Tanam (Ha)/ Planted Area	Luas Panen (Ha)/ Harvested Area
(1)	(2)	(3)	(4)	(5)
010 Sukolilo	2,0	5,9	0,0	2,0
020 Kayen	26,0	26,0	0,0	26,0
030 Tambakromo	0,0	0,0	0,0	0,0
040 Winong	0,0	0,0	0,0	0,0
050 Pucakwangi	0,0	0,0	0,0	0,0
060 Jaken	3,9	38,1	35,0	35,0
070 Batangan	0,0	6,8	0,0	0,0
080 Juwana	0,0	1,0	1,0	1,0
090 Jakenan	0,0	0,0	0,0	0,0
100 Pati	18,0	32,0	11,0	18,0
110 Gabus	0,0	0,0	0,0	0,0
120 Margorejo	780,0	739,0	766,0	780,0
130 Gembong	3 639,5	3 123,0	2 672,4	3 670,5
140 Tlogowungu	5 458,2	5 159,4	3 984,0	5 028,8
150 Wedarijaksa	55,6	70,0	14,6	65,6
160 Trangkil	682,0	645,0	620,0	738,0
170 Margoyoso	1 301,0	1 301,0	1 301,0	1 301,0
180 Gunungwungkal	2 134,0	2 134,0	3 816,0	4 144,0
190 Cluwak	2 716,7	2 717,0	2 678,0	2 689,7
200 Tayu	142,0	148,0	160,0	140,0
210 Dukuhseti	902,1	336,7	414,6	783,4
Kabupaten Pati	17 861,0	16 482,9	16 473,6	19 423,0

Catatan/Note: ...

Sumber/Source: Dinas Pertanian Kabupaten Pati/Agriculture Office of Pati Regency

Tabel
Table 5.1.5

Luas Tanam dan Panen Ubi Jalar Menurut Kecamatan di Kabupaten Pati 2021-2022
Planted Area and Harvested Sweet Potatoes by Subdistrict (ha), in Pati Regency, 2021-2022

Kecamatan Subdistrict	2021		2022	
	Luas Tanam (Ha)/ Planted Area	Luas Panen (Ha)/ Harvested Area	Luas Tanam (Ha)/ Planted Area	Luas Panen (Ha)/ Harvested Area
(1)	(2)	(3)	(4)	(5)
010 Sukolilo	0	0	0	0
020 Kayen	0	0	0	0
030 Tambakromo	0	0	0	0
040 Winong	16,6	16,6	84,8	84,8
050 Pucakwangi	0	0	0	0
060 Jaken	0	0	0	0
070 Batangan	0	0	1	1
080 Juwana	0	0	0	0
090 Jakenan	17,5	17,5	0	0
100 Pati	0	0	0	0
110 Gabus	0	0	0	0
120 Margorejo	0	0	0	0
130 Gembong	0	0	0	0
140 Tlogowungu	0	0	0	0
150 Wedarijaksa	0	0	0	0
160 Trangkil	0	0	0	0
170 Margoyoso	0	0	0	0
180 Gunungwungkal	34	34	40	78
190 Cluwak	7,8	7,8	0	0
200 Tayu	0	0	0	0
210 Dukuhseti	0	3,9	0	0
Kabupaten Pati	112	79,8	125,8	163,8

Catatan/Note: ...

Sumber/Source: Dinas Pertanian Kabupaten Pati/Agriculture Office of Pati Regency

Tabel 5.1.6 Luas Tanam dan Panen Kedelai Menurut Kecamatan di Kabupaten Pati 2021-2022
Table 5.1.6 *Planted Area and Harvested Soybeans by Subdistrict (ha), in Pati Regency, 2021-2022*

Kecamatan Subdistrict	2021		2022	
	Luas Tanam (Ha)/ Planted Area	Luas Panen (Ha)/ Harvested Area	Luas Tanam (Ha)/ Planted Area	Luas Panen (Ha)/ Harvested Area
(1)	(2)	(3)	(4)	(5)
010 Sukolilo	0	0	0	0
020 Kayen	771,9	772,1	1 192,20	1 192,20
030 Tambakromo	48,7	48,7	71,2	71,2
040 Winong	0	0	0	0
050 Pucakwangi	0	0	0	0
060 Jaken	0	0	0	0
070 Batangan	0	0	0	0
080 Juwana	0	0	0	0
090 Jakenan	0	0	0	0
100 Pati	0	0	0	0
110 Gabus	160,8	160,8	229,1	229,1
120 Margorejo	0	0	0	0
130 Gembong	0	0	0	0
140 Tlogowungu	0	0	0	0
150 Wedarijaksa	0	0	0	0
160 Trangkil	0	0	0	0
170 Margoyoso	0	0	0	0
180 Gunungwungkal	0	0	0	0
190 Cluwak	0	0	0	0
200 Tayu	0	0	0	0
210 Dukuhseti	0	0	0	0
Kabupaten Pati	981,4	981,6	1 492,5	1 492,5

Catatan/Note: ...

Sumber/Source: Dinas Pertanian Kabupaten Pati/Agriculture Office of Pati Regency

Tabel
Table 5.1.7

Luas Tanam dan Panen Kacang Tanah Menurut Kecamatan di Kabupaten Pati 2021-2022
Planted Area and Harvested Peanuts by Subdistrict (ha), in Pati Regency, 2021-2022

Kecamatan Subdistrict	2021		2022	
	Luas Tanam (Ha)/ Planted Area	Luas Panen (Ha)/ Harvested Area	Luas Tanam (Ha)/ Planted Area	Luas Panen (Ha)/ Harvested Area
(1)	(2)	(3)	(4)	(5)
010 Sukolilo	0	0	0	0
020 Kayen	39	39	0	0
030 Tambakromo	30,2	30,2	28,3	28,3
040 Winong	45,8	45,8	51,7	14,6
050 Pucakwangi	0	0	0	0
060 Jaken	0	0	84,8	84,8
070 Batangan	1,9	1,9	2	2
080 Juwana	0	0	1,9	1,9
090 Jakenan	0	0	0	0
100 Pati	0	0	0	0
110 Gabus	0	0	0	0
120 Margorejo	0	0	0	0
130 Gembong	47	52	71,4	53,7
140 Tlogowungu	68,1	52,4	34,6	41,4
150 Wedarijaksa	0	0	0	0
160 Trangkil	19,5	18,4	3,9	4,9
170 Margoyoso	0	0	0	0
180 Gunungwungkal	216,2	209,4	240,7	251,4
190 Cluwak	49,7	49,7	73	73
200 Tayu	165	166	99,7	101,7
210 Dukuhseti	29,2	29,2	8,8	8,8
Kabupaten Pati	711,6	694	700,8	666,5

Catatan/Note: ...

Sumber/Source: Dinas Pertanian Kabupaten Pati/Agriculture Office of Pati Regency

5.2 HORTIKULTURA
HORTICULTURE

Tabel 5.2.1 Luas Panen Tanaman Sayuran Menurut Kecamatan dan Jenis Tanaman (ha), 2021 dan 2022
Table 5.2.1 Harvested Area of Vegetables by Subdistrict and Kind of Plant (ha), 2021 and 2022

Kecamatan Subdistrict	Bawang Merah Shallot		Cabai Besar Chili/Big Chili	
	2021	2022*	2021	2022*
(1)	(2)	(3)	(4)	(5)
010 Sukolilo	86	0	0	0
020 Kayen	0	0	4	40
030 Tambakromo	32	38	0	0
040 Winong	0	0	0	0
050 Pucakwangi	20	50	0	21
060 Jaken	1 093	794	0	0
070 Batangan	308	354	0	0
080 Juwana	168	123	0	0
090 Jakenan	24	31	7	39
100 Pati	0	0	0	0
110 Gabus	4	2	0	0
120 Margorejo	2	5	0	0
130 Gembong	0	0	0	0
140 Tlogowungu	0	0	0	0
150 Wedarijaksa	1 276	1061	50	176
160 Trangkil	48	52	0	0
170 Margoyoso	0	0	0	0
180 Gunungwungkal	0	0	0	0
190 Cluwak	0	0	0	0
200 Tayu	1	0	0	0
210 Dukuhseti	0	0	0	0
Kabupaten Pati	3 062	2510	61	276

Lanjutan Tabel/*Continued Table* 5.2.1

Kecamatan Subdistrict	Cabai Rawit <i>Chili/Cayenne Pepper</i>		Kentang <i>Potato</i>	
	2021	2022 ^a	2021	2022 ^a
(1)	(6)	(7)	(8)	(9)
010 Sukolilo	59	31	0	
020 Kayen	1	3	0	
030 Tambakromo	0	-	0	
040 Winong	0	-	0	
050 Pucakwangi	0	-	0	
060 Jaken	0	-	0	
070 Batangan	3	15	0	
080 Juwana	1	-	0	
090 Jakenan	1	3	0	
100 Pati	0	-	0	
110 Gabus	0	-	0	
120 Margorejo	1	1	0	
130 Gembong	0	-	0	
140 Tlogowungu	0	-	0	
150 Wedarijaksa	0	1	0	
160 Trangkil	0	-	0	
170 Margoyoso	0	-	0	
180 Gunungwungkal	0	-	0	
190 Cluwak	0,3	1	0	
200 Tayu	0	-	0	
210 Dukuhseti	0	-	0	
Kabupaten Pati	55,3	55	0	

Lanjutan Tabel/*Continued Table 5.2.1*

Kecamatan Subdistrict	Kubis Cabbage		Tomat Tomato	
	2021	2022 ^a	2021	2022 ^a
(1)	(10)	(11)	(12)	(13)
010 Sukolilo				
020 Kayen				
030 Tambakromo				
040 Winong				
050 Pucakwangi				
060 Jaken				
070 Batangan				
080 Juwana				
090 Jakenan				
100 Pati				
110 Gabus				
120 Margorejo				
130 Gembong				
140 Tlogowungu				
150 Wedarijaksa				
160 Trangkil				
170 Margoyoso				
180 Gunungwungkal				
190 Cluwak				
200 Tayu				
210 Dukuhseti				
Kabupaten Pati				

Catatan/Note: ...

Sumber/Source: Dinas Pertanian Kabupaten Pati/Agriculture Office of Pati Regency

Tabel
Table 5.2.2**Produksi Tanaman Sayuran Menurut Kecamatan dan Jenis Tanaman (ton), 2021 dan 2022**
Production of Vegetables by Subdistrict and Kind of Plant (ton), 2021 dan 2022

Kecamatan Subdistrict	Bawang Merah/Shallot		Cabai Besar Chili/Big Chili	
	2021	2022	2021	2022
(1)	(2)	(3)	(4)	(5)
010. Sukolilo	5 673,0	-	0	-
020. Kayen	0	-	225,3	9
030. Tambakromo	2 560,0	2 028	0	-
040. Winong	0	-	0	-
050. Pucukwangi	2 635,0	8 990	0	5
060. Jaken	91 644,0	57 332	0	-
070. Batangan	44 373,0	41 744	0	-
080. Juwana	6 412,8	8 301	0	-
090. Jakenan	2 235,6	3 512	648	15
100. Pati	0	-	0	-
110. Gabus	330	175	0	-
120. Margorejo	175	180	0	-
130. Gembong	0	-	0	-
140. Tlogowungu	0	-	0	-
150. Wedarijaksa	136 624,0	107 935	16 406,0	50
160. Trangkil	5 013,0	4 946	0	-
170. Margoyoso	0	-	0	-
180. Gunungwungkal	0	-	0	-
190. Cluwak	0	-	0	-
200. Tayu	115	-	0	-
210. Dukuhseti	0	-	0	-
Kabupaten Pati	297 790,4	235 143	17 279,3	79

Lanjutan Tabel/*Continued Table 5.2.2*

Kecamatan Subdistrict	Cabai Rawit Chili/Cayenne Pepper		Kentang Potato	
	2021	2022	2021	2022
(1)	(6)	(7)	(8)	(9)
010. Sukolilo	397	746		
020. Kayen	243,9	91		
030. Tambakromo	0	-		
040. Winong	0	-		
050. Pucakwangi	0	-		
060. Jaken	0	-		
070. Batangan	149	842		
080. Juwana	15	-		
090. Jakenan	150	89		
100. Pati	0	-		
110. Gabus	0	-		
120. Margorejo	13,2	15		
130. Gembong	0	-		
140. Tlogowungu	0	-		
150. Wedarijaksa	0	217		
160. Trangkil	0	-		
170. Margoyoso	0	-		
180. Gunungwungkal	0	-		
190. Cluwak	11	175		
200. Tayu	0	-		
210. Dukuhseti	0	-		
Kabupaten Pati	979,1	2 175		

Lanjutan Tabel/*Continued Table* 5.2.2

Kecamatan Subdistrict	Kubis Cabbage		Tomat Tomato	
	2021	2022*	2021	2022*
(1)	(10)	(11)	(12)	(13)
010 Sukolilo			0	-
020 Kayen			265,95	-
030 Tambakromo			0	-
040 Winong			0	-
050 Pucakwangi			0	-
060 Jaken			0	-
070 Batangan			405	1 330
080 Juwana			111	-
090 Jakenan			0	-
100 Pati			0	-
110 Gabus			0	-
120 Margorejo			0	-
130 Gembong			0	-
140 Tlogowungu			0	-
150 Wedarijaksa			2 557	2 513
160 Trangkil			284	-
170 Margoyoso			0	-
180 Gunungwungkal			0	-
190 Cluwak			0	483
200 Tayu			0	761
210 Dukuhseti			0	-
Kabupaten Pati			3 622,95	5 087

Catatan/*Note*: ...Sumber/*Source*: Dinas Pertanian Kabupaten Pati/*Agriculture Office of Pati Regency*

Tabel
Table 5.2.3

Luas Panen Tanaman Sayuran dan Buah–Buahan Semusim Menurut Jenis Tanaman (ha), 2018–2022
Harvested Area of Seasonal Vegetables and Fruits by Kind of Plant (ha), 2018–2022

Jenis Tanaman Kind of Plants	2018	2019	2020	2021	2022
(1)	(2)	(3)	(4)	(5)	(6)
Bawang Daun/ Scallion	-	-	0	17	-
Bawang Merah/ Shallots	2 541	3 707	3 562	3 062	2 510
Bawang Putih/ Garlic	-	-	-	-	-
Bayam/ Spinach	162	125	85	61	61
Buncis/ string bean	-	1	-	-	-
Cabai Rawit/ Chili/Cayenne	46	21	26	66	55
Kacang Panjang/ Long Beans	53	53	62	44	38
Kangkung/ Water Spinach	43	69	89	61	82
Kembang Kol/ Cauliflower	-	-	0	-	-
Kentang/ Potato	-	-	0	-	-
Ketimun/ Cucumber	17	36	40	43	44
Kubis/ Cabbage	-	-	0	-	-
Labu Siam/ Chayote	-	-	0	2	-
Melon/ Melon	111	170	165	92	131
Paprika/ Bell Pepper	-	-	0	-	-
Petsai/Sawi/ Chinese Cabbage/	93	86	0	87	99
Semangka/ Watermelon	445	495	410	285	122
Stroberi/ Strawberry	-	-	0	-	-
Terung/ Eggplant	20	28	0	30	37
Tomat/ Tomato	20	23	50	20	27
Wortel/ Carrot	-	-	-	-	-

Catatan/Note: Mulai tahun 2022 tidak ada pengumpulan data jenis tanaman Belewah/Blewah
 Sumber/Source: Dinas Pertanian Kabupaten Pati/Agriculture Office of Pati Regency

Tabel
Table 5.2.4**Produksi Tanaman Sayuran dan Buah–Buahan Semusim Menurut Jenis Tanaman (ku), 2018–2022**
Production of Seasonal Vegetables and Fruits by Kind of Plant (ku), 2018–2022

Jenis Tanaman Kind of Plants	2018	2019	2020	2021	2022
(1)	(2)	(3)	(4)	(5)	(6)
Bawang Merah/Shallots	270 722	396 760	388 269	297 790,35	235 143
Sawi/Mustars Greens	11 125	10 113	10 885	9 888	12 302
Kacang Merah/ Kidney Bean	0		0	0	0
Kacang Panjang/Long Green Bean	5 938	6 363	8 408	4 803	5 373
Cabe Besar/Red Pepper	24 677	13 545	18 668	17 279,3	0
Cabe Rawit/Chili	2 179	603	904	979,1	2 175
Jamur/ Fungus	0		0	0	0
Tomat/Tomato	3 496	2 085	3 320	3 622,95	5 087
Terung/Eggplant	3 892	4 587	6 185	5 343,8	7 658
Buncis/Cabbage	0	10	0	0	0
Ketimun/Cucumber	3 019	2 654	3 919	5 109,3	5 100
Kangkung/Leafy Vegetable	8 453	10 129	10 910	6 962	9 370
Bayam/Spinach	11 744	9 392	6 124	389	448
Belewah/Blewah	1 364	183	2 700	-	0
Melon/Melon	9 505	11 202	27 293	9 231,75	18 710
Semangka/Water Melon	14 152	14 592	90 540	65 850	16 799
Komoditas daerah					

Catatan/Note: Mulai tahun 2022 tidak ada pengumpulan data jenis tanaman Belewah/Blewah

Sumber/Source: Dinas Pertanian Kabupaten Pati/Agriculture Office of Pati Regency

Tabel
Table 5.2.5

Luas Panen Tanaman Biofarmaka Menurut Kecamatan dan Jenis Tanaman (m²), 2021 dan 2022
Harvested Area of Medicinal Plants by Subdistrict and Kind of Plant (m²), 2021 and 2022

Kecamatan Subdistrict	Jahe Ginger		Laos/Lengkuas Galanga		Kencur East Indian Galangal	
	2021	2022 ^x	2021	2022 ^x	2021	2022 ^x
(1)	(2)	(3)	(4)	(5)	(6)	(7)
010 Sukolilo	594	40	0	-	0	-
020 Kayen	1265	620	109	58	1 127	578
030 Tambakromo	0	-	0	-	0	-
040 Winong	0	-	0	-	0	-
050 Pucakwangi	0	-	0	-	0	-
060 Jaken	64	58	45	36	56	51
070 Batangan	0	-	0	-	0	-
080 Juwana	0	-	0	-	0	-
090 Jakenan	0	-	0	-	0	-
100 Pati	0	-	0	-	0	-
110 Gabus	0	-	0	-	0	-
120 Margorejo	40 000	40 000	50 000	30 000	580 000	50 000
130 Gembong	61 977	135 977	60 000	70 000	447 000	219 000
140 Tlogowungu	4 729	3 555	0	-	0	-
150 Wedarijaksa	0	-	0	-	0	-
160 Trangkil	0	-	0	-	0	-
170 Margoyoso	0	-	0	-	0	-
180 Gunungwungkal	1 000	3 000	7 000	4 000	0	2 000
190 Cluwak	0	125 000	0	35 000	0	1 000
200 Tayu	0	-	0	-	0	-
210 Dukuhseti	0	-	0	-	0	-
Kabupaten Pati	109 629	308 250	117 154	139 094	1 028 183	272 629

Lanjutan Tabel/*Continued Table 5.2.5*

Kecamatan <i>Subdistrict</i>	Kunyit <i>Turmeric</i>		Komoditas daerah lainnya	
	2021	2022 ^x	2021	2022 ^x
(1)	(8)	(9)	(10)	(11)
010 Sukolilo	240	20		
020 Kayen	675	350		
030 Tambakromo	0	-		
040 Winong	0	-		
050 Pucakwangi	0	-		
060 Jaken	1 802	1 651		
070 Batangan	0	-		
080 Juwana	0	-		
090 Jakenan	0	-		
100 Pati	0	-		
110 Gabus	0	-		
120 Margorejo	0	10 000		
130 Gembong	1 500	200		
140 Tlogowungu	0	-		
150 Wedarijaksa	0	-		
160 Trangkil	0	-		
170 Margoyoso	0	-		
180 Gunungwungkal	0	-		
190 Cluwak	0	500		
200 Tayu	0	-		
210 Dukuhseti	0	-		
Kabupaten Pati	4 217	12 721		

Catatan/Note: ...

Sumber/Source: Dinas Pertanian Kabupaten Pati/*Agriculture Office of Pati Regency*

Tabel
Table 5.2.6
**Produksi Tanaman Biofarmaka Menurut Kecamatan dan
 Jenis Tanaman (kg), 2021 and 2022**
*Production of Medicinal Plants by Subdistrict and Kind of
 Plant (kg) 2021 and 2022*

Kecamatan Subdistrict	Jahe Ginger		Laos/Lengkuas Galanga		Kencur East Indian Galangal	
	2021	2022 ^x	2021	2022 ^x	2021	2022 ^x
(1)	(2)	(3)	(4)	(5)	(6)	(7)
010 Sukolilo	184	64	0	-	0	-
020 Kayen	3 416	1 674	240	128	2818	1 445
030 Tambakromo	0	-	0	-	0	-
040 Winong	0	-	0	-	0	-
050 Pucakwangi	0	-	0	-	0	-
060 Jaken	19	18	27	25	28	27
070 Batangan	0	-	0	-	0	-
080 Juwana	0	-	0	-	0	-
090 Jakenan	0	-	0	-	0	-
100 Pati	0	-	0	-	0	-
110 Gabus	0	-	0	-	0	-
120 Margorejo	160 000	120 000	200 000	240 000	2 320 000	170 000
130 Gembong	285 919	690 257	98 000	431 200	1 239 000	804 300
140 Tlogowungu	2 276	1 689	0	-	0	-
150 Wedarijaksa	0	-	0	-	0	-
160 Trangkil	0	-	0	-	0	-
170 Margoyoso	0	-	0	-	0	-
180 Gunungwungkal	300	1 500	38 000	15 000	0	700
190 Cluwak	0	575 000	0	222 500	0	2 650
200 Tayu	0	-	0	-	0	-
210 Dukuhseti	0	-	0	-	0	-
Kabupaten Pati	452 114	1 390 202	336 267	908 853	3 561 896	979 122

Lanjutan Tabel/*Continued Table 5.2.6*

Kecamatan <i>Subdistrict</i>	Kunyit <i>Turmeric</i>		Komoditas daerah lainnya	
	2021	2022*	2021	2022*
(1)	(8)	(9)	(10)	(11)
010 Sukolilo	1 200	45		
020 Kayen	1 418	752		
030 Tambakromo	0	-		
040 Winong	0	-		
050 Pucakwangi	0	-		
060 Jaken	1 081	1 004		
070 Batangan	0	-		
080 Juwana	0	-		
090 Jakenan	0	-		
100 Pati	0	-		
110 Gabus	0	-		
120 Margorejo	0	10 000		
130 Gembong	3 650	480		
140 Tlogowungu	0	-		
150 Wedarijaksa	0	-		
160 Trangkil	0	-		
170 Margoyoso	0	-		
180 Gunungwungkal	0	-		
190 Cluwak	0	1 700		
200 Tayu	0	-		
210 Dukuhseti	0	-		
Kabupaten Pati	7 349	13 981		

Catatan/Note: ...

Sumber/Source: Dinas Pertanian Kabupaten Pati/Agriculture Office of Pati Regency

Tabel 5.2.7 Luas Panen Tanaman Biofarmaka Menurut Jenis Tanaman (m²), 2018–2022
Table *Harvested Area of Medicinal Plants by Kind of Plant (m²), 2018–2022*

Jenis Tanaman <i>Kind of Plants</i>	2018	2019	2020	2021	2022
(1)	(2)	(3)	(4)	(5)	(6)
Dlingo/Dringo/ Sweet Root/ Calamus	0	8,00	0	-	
Jahe/ Ginger	51 142,00	38 692,00	32 060	109 629	308 250
Kapulaga/ Java Cardamon	37 122,00	37 984,00	41 409	23 000	41 814
Keji Beling/Kecibeling/ Strobilanthes crispera	0	14,00	0	-	
Kencur/ East Indian Galangal	51 093,00	43 140,00	1 132 849	1 028 183	272 629
Kunyit/ Turmeric	51 343,00	28 395,00	5 225	4 217	12 721
Laos/Lengkuas/ Galanga	4 941,00	17 629,00	12 832	117 154	139 094
Lempuyang/ Zingiber Aromaticum	250,00	0	0	20	
Lidah Buaya/ Oliviera	0	18,00	18	0	
Mahkota Dewa/ God's Crown	127,00	0	0	0	
Mengkudu/Pace/ Indian Mulberry	428,00	515,00	515	112	112
Sambiloto/ King of Bitter	0	600,00	0	0	
Temuireng/ Black Turmeric	535,00	0	0	0	
Temukunci/ Chinese Keys	1 320,00	1 280,00	308	500	100
Temulawak/ Java Turmeric	1 774,00	15 637,00	5 332	6 701	20
Serai/ Lemongrass					10 300

Catatan/Note: ...

Sumber/Source: Dinas Pertanian Kabupaten Pati/Agriculture Office of Pati Regency

Tabel
Table 5.2.8**Produksi Tanaman Biofarmaka Menurut Jenis Tanaman (kg), 2018–2022**
Production of Medicinal Plants by Kind of Plant (kg), 2018–2022

Jenis Tanaman <i>Kind of Plants</i>	2018	2019	2020	2021	2022
(1)	(2)	(3)	(4)	(5)	(6)
Dlingo/Dringo/ Sweet Root/ Calamus	0	38	0	-	0
Jahe/ Ginger	1 767,09	1 262,62	88 038	452 114	1 390 202
Kapulaga/ Java Cardamon	71 649	72 280	135 559	66 935	33 255
Keji Beling/Kecibeling/ Strobilanthes crispata	0	33	0	-	0
Kencur/ East Indian Galangal	2 397,84	1 601,83	1 699,179	3 561 896	979 122
Kunyit/ Turmeric	1 296,89	93 902	10 103	7 349	13 981
Laos/Lengkuas/ Galanga	14 709	75 551	38 784	336 267	908 853
Lempuyang/ Zingiber Aromaticum	1 275	0	0	90	0
Lidah Buaya/ Oliviera	0	153	63	0	0
Mahkota Dewa/ God's Crown	5 778	0	0	0	0
Mengkudu/Pace/ Indian Mulberry	15 788	2 310	2 742	2 234	5 040
Sambiloto/ King of Bitter	0	180	0	0	0
Temuireng/ Black Turmeric	4 550	0	0	0	0
Temukunci/ Chinese Keys	4 190	2 260	503	1 000	600
Temulawak/ Java Turmeric	10 834	39 539	9 075	26 715	28
Jeruk Nipis/ Lime	0	0	0	8 658	13 068
Serai / Lemongrass	0	0	0	0	33 750
Komoditas daerah					

Catatan/Note: ...

Sumber/Source: Dinas Pertanian Kabupaten Pati/Agriculture Office of Pati Regency

Tabel
Table 5.2.9

Luas Panen Tanaman Hias Menurut Kecamatan dan Jenis Tanaman (m²), 2021 dan 2022
Harvested Area of Ornamental Plants by Subdistrict and Kind of Plant (m²), 2021 and 2022

Kecamatan Subdistrict	Anggrek/ <i>Orchid</i>		Krisan/ <i>Chrysantemum</i>		Mawar/ <i>Rose</i>	
	2021	2022 ^x	2021	2022 ^x	2021	2022 ^x
(1)	(2)	(3)	(4)	(5)	(6)	(7)
010 Sukolilo	0		0		0	-
020 Kayen	0		0		0	-
030 Tambakromo	0		0		0	-
040 Winong	0		0		0	-
050 Pucakwangi	0		0		0	-
060 Jaken	0		0		0	-
070 Batangan	0		0		0	-
080 Juwana	0		0		0	-
090 Jakenan	0		0		0	-
100 Pati	0		0		0	-
110 Gabus	0		0		0	-
120 Margorejo	0		0		0	-
130 Gembong	0		0		1 630	1 630
140 Tlogowungu	0		0		0	-
150 Wedarijaksa	0		0		0	-
160 Trangkil	0		0		0	-
170 Margoyoso	0		0		0	-
180 Gunungwungkal	0		0		0	-
190 Cluwak	0		0		0	-
200 Tayu	0		0		0	-
210 Dukuhseti	0		0		0	-
Kabupaten Pati	0		0		1 630	1 630

Catatan/Note: ...

Sumber/Source: Dinas Pertanian Kabupaten Pati/Agriculture Office of Pati Regency

Tabel
Table 5.2.10

Produksi Tanaman Hias Menurut Kecamatan dan Jenis Tanaman (tangkai), 2021 and 2022
Production of Ornamental Plants by Subdistrict and Kind of Plant (stalks), 2021 and 2022

Kecamatan Subdistrict	Anggrek/ <i>Orchid</i>		Krisan/ <i>Chrysantemum</i>		Mawar/ <i>Rose</i>	
	2021	2022 ^x	2021	2022 ^x	2021	2022 ^x
(1)	(2)	(3)	(4)	(5)	(6)	(7)
010 Sukolilo	0		0		0	-
020 Kayen	0		0		0	-
030 Tambakromo	0		0		0	-
040 Winong	0				0	-
050 Pucakwangi	0		0		0	-
060 Jaken	0		0		0	-
070 Batangan	0		0		0	-
080 Juwana	0		0		0	-
090 Jakenan	0		0		0	-
100 Pati	0		0		0	-
110 Gabus	0		0		0	-
120 Margorejo	0		0		0	-
130 Gembong	0		0		6 520	6 491
140 Tlogowungu	0		0		0	-
150 Wedarijaksa	0		0		0	-
160 Trangkil	0		0		0	-
170 Margoyoso	0		0		0	-
180 Gunungwungkal	0		0		0	-
190 Cluwak	0		0		0	-
200 Tayu	0		0		0	-
210 Dukuhseti	0		0		0	-
Kabupaten Pati	0		0		6 520	6 491

Catatan/Note: ...

Sumber/Source: Dinas Pertanian Kabupaten Pati/Agriculture Office of Pati Regency

Tabel
Table 5.2.11

**Luas Panen Tanaman Hias Menurut Jenis Tanaman (m²),
 2018–2022**
**Harvested Area of Ornamental Plants by Kind of Plant (m²),
 2018–2022**

Jenis Tanaman Kind of Plants	2018	2019	2020	2021	2022
(1)	(2)	(3)	(4)	(5)	(6)
Adenium (Kamboja Jepang)/ Adenium obesum	0	0	0	0	0
Aglaonema/ Chinese evergreens	0	0	0	0	0
Anggrek/ Orchid	0	0	0	0	0
Anthurium Bunga/ Flamingo Lily Flower	0	0	0	0	0
Anthurium Daun/ Laceleaf	0	0	0	0	0
Anyelir/ Carnation	0	0	0	0	0
Caladium/ Heart of Jesus	0	0	0	0	0
Cordyline/ Cordyline	0	0	0	0	0
Diffenbachia/ Dumb canes	0	0	0	0	0
Dracaena/ Dracaena	0	0	0	0	0
Euphorbia/ Spurges	0	0	0	0	0
Gladiol/ Gladiol	0	0	0	0	0
Herbras/ Gerbera	0	0	0	0	0
Krisan/ Chrysantemum	0	0	0	0	0
Mawar/ Rose	3 200,00	2 950	2 130	1 630	2 950
Melati/ Jasmine	0	0	0	0	0
Monstera/ Swiss cheese plant	0	0	0	0	0
Pakis/ Fern	0	0	0	0	0
Palem/ Palm	0	0	0	0	0
Pedang-pedangan/ Sansevieria	0	0	0	0	0
Pisang–pisangan/ Heliconia	0	0	0	0	0
Komoditas daerah					

Catatan/Note: ...

Sumber/Source: Dinas Pertanian Kabupaten Pati/Agriculture Office of Pati Regency

Tabel 5.2.12 **Produksi Tanaman Hias Menurut Jenis Tanaman (tangkai), 2018–2022**
Table **Production of Ornamental Plants by Kind of Plant (stalks), 2018–2022**

Jenis Tanaman <i>Kind of Plants</i>	2018	2019	2020	2021	2022
(1)	(2)	(3)	(4)	(5)	(6)
Adenium (Kamboja Jepang)/ Adenium obesum	0	0	0	0	0
Aglaonema/ Chinese evergreens	0	0	0	0	0
Anggrek/ Orchid	0	0	0	0	0
Anthurium Bunga/ Flamingo Lily Flower	0	0	0	0	0
Anthurium Daun/ Laceleaf	0	0	0	0	0
Anyelir/ Carnation	0	0	0	0	0
Caladium/ Heart of Jesus	0	0	0	0	0
Cordyline/ Cordyline	0	0	0	0	0
Diffenbachia/ Dumb canes	0	0	0	0	0
Dracaena/ Dracaena	0	0	0	0	0
Euphorbia/ Spurges	0	0	0	0	0
Gladiol/ Gladiol	0	0	0	0	0
Herbras/ Gerbera	0	0	0	0	0
Krisan/ Chrysantemum	0	0	0	0	0
Mawar/ Rose	12 050,00	9 980,00	7 520	6 520	6 491
Melati/ Jasmine	0	0	0	0	0
Monstera/ Swiss cheese plant	0	0	0	0	0
Pakis/ Fern	0	0	0	0	0
Palem/ Palm	0	0	0	0	0
Pedang-pedangan/ Sansevieria	0	0	0	0	0
Pisang-pisangan/ Heliconia	0	0	0	0	0
Komoditas daerah					

Catatan/Note: ...

Sumber/Source: Dinas Pertanian Kabupaten Pati/Agriculture Office of Pati Regency

Tabel 5.2.13 **Produksi Buah-buahan Menurut Kecamatan dan Jenis Tanaman (ton), 2021 and 2022**
Production of Fruits by Subdistrict and Kind of Plant (ton), 2021 and 2022

Kecamatan Subdistrict	Mangga/Mango		Durian/Durian	
	2021	2022	2021	2022
(1)	(2)	(3)	(4)	(5)
010. Sukolilo	10 761,6	10 762	119	-
020. Kayen	623,16	449	1,62	5
030. Tambakromo	71 000,0	107 097	0	-
040. Winong	0	3 802	0	-
050. Pucakwangi	6417	28 539	0	-
060. Jaken	3352	15 210	0	-
070. Batangan	457	9 195	0	-
080. Juwana	1 214,4	221	0	-
090. Jakenan	35 212,0	7 592	0	-
100. Pati	5 777,0	26	0	-
110. Gabus	49 251,8	32 470	0	-
120. Margorejo	938,4	2 777	1,2	29
130. Gembong	665	-	1 397	-
140. Tlogowungu	69 350,0	-	30 614	8 226
150. Wedarijaksa	488	983	0	-
160. Trangkil	2 334,0	2 306	1367	1 334
170. Margoyoso	1 423,2	2 120	8 080	5 568
180. Gunungwungkal	11 430,0	-	9 499	9 187
190. Cluwak	1 363,5	-	23 970	1 675
200. Tayu	7 440,4	182	514,56	892
210. Dukuhseti	690	1 082	14	-
Kabupaten Pati	280 188,4	224 813	75 578	26 916

Lanjutan Tabel/*Continued Table* 5.2.13

Kecamatan Subdistrict	Jeruk/Orange		Pisang/Banana	
	2021	2022	2021	2022
(1)	(6)	(7)	(8)	(9)
010. Sukolilo	0	-	6 173,9	4 599
020. Kayen	0	-	20 700,2	20 946
030. Tambakromo	80	144	303 411,0	303 409
040. Winong	0	-	37 084,0	29 026
050. Pucakwangi	0	-	21 040,0	20 701
060. Jaken	0	-	3 908,0	6 131
070. Batangan	0	25	3 862,0	3 746
080. Juwana	0	-	205,8	98
090. Jakenan	0	-	20 542,0	15 536
100. Pati	0	-	3 336,4	3 131
110. Gabus	0	-	899,1	1 166
120. Margorejo	0	-	2 604,2	6 679
130. Gembong	0	-	13 491,5	19 106
140. Tlogowungu	164,00	3 000	23 093,2	57 016
150. Wedarijaksa	0	-	8 112,0	10 160
160. Trangkil	25	11	18 827,0	19 976
170. Margoyoso	1 510	9 031	20 966,0	29 880
180. Gunungwungkal	1 250	337	53 902,0	25 107
190. Cluwak	144	631	122 452,0	170 127
200. Tayu	0	-	2 067,6	2 311
210. Dukuhseti	0	-	645,0	585
Kabupaten Pati	19 409	13 179	687 322,9	749 434

Lanjutan Tabel/*Continued Table* 5.2.13

Kecamatan Subdistrict	Pepaya/Papaya		Salak/Salacca	
	2021	2022	2021	2022
(1)	(10)	(11)	(12)	(13)
010. Sukolilo	273	63		
020. Kayen	1 518,0	2 352		
030. Tambakromo	1 610,0	1 569		
040. Winong	220	1 837		
050. Pucakwangi	6 950,0	5 851		
060. Jaken	23	-		
070. Batangan	214	462		
080. Juwana	229,6	161		
090. Jakenan	0	-		
100. Pati	631,89	475		
110. Gabus	107,75	104		
120. Margorejo	177,8	829		
130. Gembong	5 870,0	7 609		
140. Tlogowungu	12 996,4	35 172		
150. Wedarijaksa	124	393		
160. Trangkil	449	457		
170. Margoyoso	1 870,6	1 656		
180. Gunungwungkal	1 070,0	1 080		
190. Cluwak	167,22	120		
200. Tayu	1 096,9	1 284		
210. Dukuhseti	45	268		
Kabupaten Pati	35 644,1	61 742		

Catatan/Note: ...

Sumber/Source: Dinas Pertanian Kabupaten Pati/Agriculture Office of Pati Regency

Tabel
Table 5.2.14

Produksi Buah–Buahan dan Sayuran Tahunan Menurut Jenis Tanaman (kw), 2018–2022
Production of Annual Fruits and Vegetables by Kind of Plant (kw), 2018–2022

Jenis Tanaman <i>Kind of Plants</i>	2018	2019	2020	2021	2022
(1)	(2)	(3)	(4)	(5)	(6)
Alpukat/ Avocado	8 907,00	10 368	9 651	15 326,24	34 257
Belimbing/ Star Fruit	1 220,00	2 435	2 576	1 891,46	3 864
Duku/Langsar/Kokosan/ Duku	3 876,00	435	4 232	5 409,00	4 140
Durian/ Durian	47 667,00	75 648	2 6 827	75 577,63	26 916
Jambu Air/ Rose Apple	13 236,00	21 414	24 584	22 144,58	45 739
Jambu Biji/ Guava	5 242,00	3 735	18 387	49 311,14	35 847
Jeruk Besar/ Pomelo	99 578,00	6 562	71 310	292 305,26	151 422
Jeruk Siam/Keprok/ Tangerine/ Orange	31 696,00	121 455	19 409	15 565,20	13 179
Mangga/ Mango	211 354,00	2 752,17	221 383	280 188,44	224 813
Manggis/ Mangosteen	2 433,00	3 775	5 640	10 377,25	8 263
Nangka/Cempedak/ Jack Fruit	52 185,00	59 263	26 821	36 366,73	45 121
Nenas/ Pineapple	65,00	606	0	0 000,00	0
Pepaya/ Papaya	36 801,00	32 589	26 507	35 644,13	61 742
Pisang/ Banana	229 061,00	3 560,06	6 578,77	687 322,85	749 434
Rambutan/ Rambutan	89 162,00	89 661	28 903	148 142,67	28 458
Salak/ Salacca	820,00	710	181	0 000,00	0
Sawo/Sapodilla/ Star Apple	10 192,00	10 646	7 605	3 427,82	3 962
Sirsak/ Soursop	1 123,00	1 336	1 935	4 917,82	2 088
Sukun/ Bread Fruit	60 887,00	60 245	29 567	20 276,58	25 894
Jengkol/ Jengkol	3 187,00		5 536	4 930,05	3 116
Melinjo/ Melinjo	4 449,00		614	8 337,06	1 272
Petai/ Twisted Cluster Bean	71 983,00		19 694	32 857,88	18 321
Komoditas daerah					

Catatan/Note: ...

Sumber/Source: Dinas Pertanian Kabupaten Pati/Agriculture Office of Pati Regency

5.3 PERKEBUNAN
ESTATE CROPS

Tabel 5.3.1 Luas Areal Tanaman Perkebunan Menurut Kecamatan dan Jenis Tanaman (ha), 2021 dan 2022
Planted Area of Estate Crops by Subdistrict and Type of Crops (ha), 2021 dan 2022

Kecamatan Subdistrict	Kelapa Sawit/Oil Palm		Kelapa/Coconut	
	2021	2022	2021	2022
(1)	(2)	(3)	(4)	(5)
010. Sukolilo			27	
020. Kayen			234,1	
030. Tambakromo			194	
040. Winong			1	
050. Pucakwangi			106,1	
060. Jaken			141,5	
070. Batangan			5	
080. Juwana			3	
090. Jakenan			209,79	
100. Pati			53,2	
110. Gabus			8,5	
120. Margorejo			123,6	
130. Gembong			363,91	
140. Tlogowungu			388,99	
150. Wedarijaksa			156,1	
160. Trangkil			153,2	
170. Margoyoso			702,53	
180. Gunungwungkal			325,25	
190. Cluwak			392,75	
200. Tayu			492,71	
210. Dukuhseti			869,5	
Kabupaten Pati			4 951,73	

Lanjutan Tabel/Continued Table 5.3.1

Kecamatan Subdistrict	Karet/Rubber		Kopi/Coffee	
	2021	2022	2021	2022
(1)	(6)	(7)	(8)	(9)
010. Sukolilo			0	
020. Kayen			0	
030. Tambakromo			0	
040. Winong			0	
050. Pucakwangi			0	
060. Jaken			0	
070. Batangan			0	
080. Juwana			0	
090. Jakenan			0	
100. Pati			0	
110. Gabus			0	
120. Margorejo			0	
130. Gembong			1126	
140. Tlogowungu			565,07	
150. Wedarijaksa			0	
160. Trangkil			0	
170. Margoyoso			60,6	
180. Gunungwungkal			343,66	
190. Cluwak			103,55	
200. Tayu			0	
210. Dukuhseti			0	
Kabupaten Pati			2 098,48	

Lanjutan Tabel/*Continued Table 5.3.1*

Kecamatan <i>Subdistrict</i>	Kakao/ <i>Cocoa</i>		Tebu/ <i>Sugar cane</i>	
	2021	2022	2021	2022
(1)	(10)	(11)	(12)	(13)
010. Sukolilo			45	
020. Kayen			182,16	
030. Tambakromo			211	
040. Winong			283,91	
050. Pucakwangi			652,74	
060. Jaken			1466	
070. Batangan			564	
080. Juwana			161,18	
090. Jakenan			192,38	
100. Pati			496	
110. Gabus			199	
120. Margorejo			806,57	
130. Gembong			348,37	
140. Tlogowungu			461	
150. Wedarijaksa			1 165,95	
160. Trangkil			622,7	
170. Margoyoso			146,03	
180. Gunungwungkal			73	
190. Cluwak			21,2	
200. Tayu			247,94	
210. Dukuhseti			293,59	
Kabupaten Pati			8 639,72	

Lanjutan Tabel/*Continued Table 5.3.1*

Kecamatan Subdistrict	Teh/Tea		Tembakau/Tobacco	
	2021	2022	2021	2022
(1)	(14)	(15)	(16)	(17)
010. Sukolilo			0	
020. Kayen			0	
030. Tambakromo			0	
040. Winong			5	
050. Pucakwangi			35	
060. Jaken			178	
070. Batangan			4	
080. Juwana			0	
090. Jakenan			2	
100. Pati			0	
110. Gabus			0	
120. Margorejo			0	
130. Gembong			0	
140. Tlogowungu			0	
150. Wedarijaksa			0	
160. Trangkil			0	
170. Margoyoso			0	
180. Gunungwungkal			0	
190. Cluwak			0	
200. Tayu			0	
210. Dukuhseti			0	
Kabupaten Pati			224	

Catatan/Note: ...

Sumber/Source: Dinas Pertanian Kabupaten Pati/Agriculture Office of Pati Regency

Tabel
Table 5.3.2

Produksi Perkebunan Menurut Kecamatan dan Jenis Tanaman (kg), 2021 dan 2022
Production of Estate by Subdistrict and Type of Crops (kg), 2021 and 2022

Kecamatan Subdistrict	Kelapa Sawit/Oil Palm		Kelapa/ Coconut	
	2021	2022	2021	2022
(1)	(2)	(3)	(4)	(5)
010. Sukolilo			11,65	
020. Kayen			207,36	
030. Tambakromo			115,27	
040. Winong			0,94	
050. Pucakwangi			101,24	
060. Jaken			366,20	
070. Batangan			6,03	
080. Juwana			15,10	
090. Jakenan			158,79	
100. Pati			34,08	
110. Gabus			15,89	
120. Margorejo			253,60	
130. Gembong			573,23	
140. Tlogowungu			394,47	
150. Wedarijaksa			131,96	
160. Trangkil			146,99	
170. Margoyoso			652,66	
180. Gunungwungkal			143,07	
190. Cluwak			643,99	
200. Tayu			572,40	
210. Dukuhseti			520,04	
Kabupaten Pati			5 064,96	

Lanjutan Tabel/*Continued Table* 5.3.2

Kecamatan Subdistrict	Karet/Rubber		Kopi/Coffee	
	2021	2022	2021	2022
(1)	(6)	(7)	(8)	(9)
010. Sukolilo			0	
020. Kayen			0	
030. Tambakromo			0	
040. Winong			0	
050. Pucakwangi			0	
060. Jaken			0	
070. Batangan			0	
080. Juwana			0	
090. Jakenan			0	
100. Pati			0	
110. Gabus			0	
120. Margorejo			0	
130. Gembong			881,48	
140. Tlogowungu			288,77	
150. Wedarijaksa			0	
160. Trangkil			0	
170. Margoyoso			3,47	
180. Gunungwungkal			182,20	
190. Cluwak			52,26	
200. Tayu			0	
210. Dukuhseti			0	
Kabupaten Pati			1 408,18	

Lanjutan Tabel/*Continued Table 5.3.2*

Kecamatan <i>Subdistrict</i>	Teh/ <i>Tea</i>		Tembakau/ <i>Tobacco</i>	
	2021	2022	2021	2022
(1)	(14)	(15)	(16)	(17)
010. Sukolilo			0	
020. Kayen			0	
030. Tambakromo			0	
040. Winong			9	
050. Pucakwangi			63	
060. Jaken			320,40	
070. Batangan			7,20	
080. Juwana			0	
090. Jakenan			3,60	
100. Pati			0	
110. Gabus			0	
120. Margorejo			0	
130. Gembong			0	
140. Tlogowungu			0	
150. Wedarijaksa			0	
160. Trangkil			0	
170. Margoyoso			0	
180. Gunungwungkal			0	
190. Cluwak			0	
200. Tayu			0	
210. Dukuhseti			0	
Kabupaten Pati			403,20	

Catatan/*Note*: ...

Sumber/*Source*: Dinas Pertanian Kabupaten Pati/*Agriculture Office of Pati Regency*

5.4 PETERNAKAN LIVESTOCK

Tabel 5.4.1 Jumlah Pemilik (orang) dan Jumlah Ternak/Unggas (ekor) Menurut Kecamatan, 2022
Number of Owners (person), and Number of Livestock (tail) by Subdistrict, 2022

Kecamatan Subdistrict	Sapi Potong/ <i>Beef Cattle</i>		Sapi Perah/ <i>Dairy Cows</i>		Kerbau/ <i>Buffalo</i>	
	Jumlah Pemilik/ <i>Number of Owners</i>	Jumlah Ternak/ <i>Number of Livestock</i>	Jumlah Pemilik/ <i>Number of Owners</i>	Jumlah Ternak/ <i>Number of Livestock</i>	Jumlah Pemilik/ <i>Number of Owners</i>	Jumlah Ternak/ <i>Number of Livestock</i>
(1)	(2)	(3)	(4)	(5)	(6)	(7)
010 Sukolilo	2 671,00	7 352,00	-	-	120,00	1 300,00
020 Kayen	511,00	3 433,00	-	-	-	-
030 Tambakromo	2 036,00	4 366,00	-	-	-	-
040 Winong	3 811,00	5 737,00	-	-	-	-
050 Pucakwangi	4 487,00	10 154,00	-	-	-	-
060 Jaken	6 504,00	12 741,00	-	-	-	-
070 Batangan	1 890,00	4 241,00	-	-	-	-
080 Juwana	1 456,00	2 406,00	-	-	48,00	389,00
090 Jakenan	2 923,00	7 056,00	-	-	4,00	4,00
100 Pati	1 834,00	4 456,00	4,00	47,00	-	-
110 Gabus	2 960,00	4 415,00	-	-	-	-
120 Margorejo	1 612,00	4 487,00	35,00	98,00	6,00	39,00
130 Gembong	1 185,00	4 943,00	-	-	46,00	131,00
140 Tlogowungu	2 231,00	5 423,00	-	-	1,00	4,00
150 Wedarijaksa	1 300,00	3 222,00	-	-	7,00	19,00
160 Trangkil	1 415,00	5 930,00	-	-	-	-
170 Margoyoso	1 335,00	7 528,00	-	-	-	-
180 Gunungwungkal	1 011,00	2 816,00	-	-	-	-
190 Cluwak	982,00	1 834,00	1,00	5,00	2,00	7,00
200 Tayu	853,00	3 761,00	1,00	8,00	2,00	21,00
210 Dukuhseti	1 945,00	6 677,00	-	-	4,00	81,00
Kabupaten Pati	44 952,00	112 978,00	41,00	158,00	240,00	1 995,00

Lanjutan Tabel/*Continued Table 5.4.1*

Kecamatan Subdistrict	Kambing/Goat		Domba/Sheep		Babi/Pig	
	Jumlah Pemilik/ Number of Owners	Jumlah Ternak/ Number of Livestock	Jumlah Pemilik/ Number of Owners	Jumlah Ternak/ Number of Livestock	Jumlah Pemilik/ Number of Owners	Jumlah Ternak/ Number of Livestock
(1)	(8)	(9)	(10)	(11)	(11)	(12)
010 Sukolilo	11 107,00	50 803,00	1 317,00	8 055,00	-	-
020 Kayen	1 047,00	8 979,00	18,00	265,00	-	-
030 Tambakromo	1 474,00	6 621,00	47,00	844,00	-	-
040 Winong	2 271,00	6 475,00	141,00	2 293,00	-	-
050 Pucakwangi	3 639,00	13 578,00	67,00	455,00	-	-
060 Jaken	965,00	3 260,00	83,00	333,00	-	-
070 Batangan	1 345,00	3 733,00	12,00	482,00	-	-
080 Juwana	368,00	10 576,00	39,00	755,00	-	-
090 Jakenan	755,00	2 765,00	19,00	275,00	-	-
100 Pati	1 439,00	6 620,00	55,00	990,00	-	-
110 Gabus	2 410,00	13 934,00	21,00	890,00	-	-
120 Margorejo	1 340,00	5 720,00	45,00	439,00	-	-
130 Gembong	2 772,00	15 336,00	125,00	1 430,00	-	-
140 Tlogowungu	1 439,00	10 459,00	48,00	1 063,00	2,00	234,00
150 Wedarijaksa	800,00	3 292,00	40,00	325,00	-	-
160 Trangkil	923,00	11 716,00	516,00	5 189,00	-	-
170 Margoyoso	1 124,00	9 166,00	47,00	812,00	-	-
180 Gunungwungkal	1 177,00	14 417,00	6,00	105,00	1,00	8,00
190 Cluwak	12 736,00	21 731,00	6,00	90,00	6,00	419,00
200 Tayu	739,00	4 689,00	182,00	1 812,00	-	-
210 Dukuhseti	759,00	12 934,00	203,00	2 366,00	-	-
Kabupaten Pati	50 629,00	236 804,00	3 037,00	29 268,00	9,00	661,00

Lanjutan Tabel/*Continued Table* 5.4.1

Kecamatan Subdistrict	Ayam Ras/Race Chicken		Ayam Kampung/Local Chicken	
	Jumlah Pemilik/ Number of Owners	Jumlah Ternak/ Number of Livestock	Jumlah Pemilik/ Number of Owners	Jumlah Ternak/ Number of Livestock
(1)	(13)	(14)	(15)	(16)
010 Sukolilo	113,00	3 165 000,00	34 392,00	98 940,00
020 Kayen	77,00	1 284 768,00	200,00	26 200,00
030 Tambakromo	47,00	101 400,00	8 587,00	43 870,00
040 Winong	26,00	735 604,00	11 864,00	78 437,00
050 Pucakwangi	45,00	661 300,00	9 478,00	94 212,00
060 Jaken	15,00	324 300,00	3 578,00	33 131,00
070 Batangan	55,00	701 550,00	1 807,00	3 900,00
080 Juwana	14,00	379 000,00	7 835,00	36 603,00
090 Jakenan	53,00	955 500,00	1 911,00	50 947,00
100 Pati	5,00	112 250,00	1 307,00	16 773,00
110 Gabus	17,00	734 153,00	26 495,00	178 701,00
120 Margorejo	46,00	617 450,00	4 750,00	32 575,00
130 Gembong	55,00	447 425,00	3 430,00	26 930,00
140 Tlogowungu	27,00	209 185,00	1 309,00	16 632,00
150 Wedarijaksa	26,00	123 000,00	2 150,00	19 200,00
160 Trangkil	43,00	437 319,00	2 089,00	28 315,00
170 Margoyoso	40,00	1 379 000,00	6 545,00	18 294,00
180 Gunungwungkal	43,00	502 645,00	7 427,00	29 260,00
190 Cluwak	32,00	60 673,00	5 678,00	27 252,00
200 Tayu	28,00	196 460,00	6 759,00	52 502,00
210 Dukuhseti	65,00	314 326,00	9 462,00	200 866,00
Kabupaten Pati	872,00	13 442 308,00	157 053,00	1 113 540,00

Catatan/Note: ...

Sumber/Source: Dinas Pertanian Kabupaten Pati/Agriculture Office of Pati Regency

Tabel 5.4.2 Pemotongan Ternak di Rumah Pemotongan Hewan (RPH) Swasta Menurut Jenis Ternak (ekor) dan Bulan, 2022
Table Livestock Slaughtering in the Private Slaughtered House by Kinds (tail) and Month, 2022

Bulan Month	Sapi Potong Beef Cattle	Kerbau Buffalo	Kambing Goat	Domba Sheep	Babi Pig
(1)	(2)	(3)	(4)	(5)	(6)
Januari/January	252,00	-	55,00	-	-
Februari/February	282,00	-	55,00	-	-
Maret/March	287,00	-	39,00	-	-
April/April	300,00	-	69,00	-	-
Mei/May	312,00	4,00	56,00	-	-
Juni/June	312,00	-	68,00	-	-
Juli/July	423,00	-	206,00	-	-
Agustus/August	430,00	-	181,00	-	-
September/September	439,00	-	177,00	-	-
Oktober/October	412,00	-	216,00	-	-
November/November	371,00	-	206,00	-	-
Desember/December	416,00	-	404,00	-	-
Kabupaten Pati	4.236,00	4,00	1.732,00	-	-

Catatan/Note: ...

Sumber/Source: Dinas Pertanian Kabupaten Pati/Agriculture Office of Pati Regency

Tabel
Table 5.4.3

**Pemotongan Ternak di Rumah Pemotongan Hewan (RPH)
Pemerintah Menurut Jenis Ternak (ekor) dan Bulan,
2022**

***Livestock Slaughtering in the Government Slaughtered
House by Kinds (tail) and Month, 2022***

Bulan Month	Sapi Potong Beef Cattle	Kerbau Buffalo	Kambing Goat	Domba Sheep	Babi Pig
(1)	(2)	(3)	(4)	(5)	(6)
Januari/January	-	-	-	-	-
Februari/February	-	-	-	-	-
Maret/March	-	-	-	-	-
April/April	-	-	-	-	-
Mei/May	-	-	-	-	-
Juni/June	-	-	-	-	-
Juli/July	-	-	-	-	-
Agustus/August	-	-	-	-	-
September/September	-	-	-	-	-
Oktober/October	-	-	-	-	-
November/November	-	-	-	-	-
Desember/December	-	-	-	-	-
Kabupaten Pati	-	-	-	-	-

Catatan/Note: ...

Sumber/Source: Dinas Pertanian Kabupaten Pati/Agriculture Office of Pati Regency

Tabel 5.4.4 **Pemotongan Ternak di Luar Rumah Pemotongan Hewan (RPH) Menurut Jenis Ternak (ekor) dan Bulan, 2022**
Livestock Slaughtering Outside the Slaughtered House by Kinds (tail) and Month, 2022

Bulan Month	Sapi Potong Beef Cattle	Kerbau Buffalo	Kambing Goat	Domba Sheep	Babi Pig
(1)	(2)	(3)	(4)	(5)	(6)
Januari/January	174,00	-	429,00	-	-
Februari/February	170,00	-	364,00	20,00	-
Maret/March	208,00	-	446,00	-	-
April/April	499,00	64,00	1.566,00	311,00	-
Mei/May	598,00	47,00	1.633,00	340,00	15,00
Juni/June	514,00	47,00	1.455,00	98,00	-
Juli/July	3.035,00	86,00	14.460,00	397,00	-
Agustus/August	362,00	-	1.059,00	108,00	-
September/September	293,00	-	917,00	241,00	-
Oktober/October	555,00	15,00	1.231,00	128,00	-
November/November	456,00	31,00	1.140,00	120,00	-
Desember/December	432,00	25,00	1.185,00	79,00	-
Kabupaten Pati	7.296,00	315,00	25.885,00	1.842,00	15,00

Catatan/Note: ...
 Sumber/Source: Dinas Pertanian Kabupaten Pati/Agriculture Office of Pati Regency

Tabel
Table 5.4.5

Pemotongan Ternak yang Tidak Tercatat Menurut Jenis Ternak (ekor) dan Bulan, 2022
Not Registered Livestock Slaughtering in Pati Regency by Kinds and Month, 2022

Bulan Month	Sapi Potong Beef Cattle	Kerbau Buffalo	Kambing Goat	Domba Sheep	Babi Pig
(1)	(2)	(3)	(4)	(5)	(6)
Januari/January	276,00	35,00	1.256,00	224,00	-
Februari/February	322,00	48,00	1.169,00	253,00	-
Maret/March	300,00	42,00	1.112,00	241,00	15,00
April/April	1,00	-	5,00	-	-
Mei/May	2,00	-	4,00	-	-
Juni/June	-	-	43,00	13,00	-
Juli/July	-	35,00	15,00	40,00	-
Agustus/August	72,00	40,00	1.354,00	42,00	-
September/September	10,00	13,00	426,00	51,00	-
Oktober/October	68,00	-	277,00	29,00	-
November/November	40,00	-	323,00	24,00	-
Desember/December	95,00	7,00	383,00	90,00	-
Kabupaten Pati	1 186,00	220,00	6.367,00	1 007,00	15,00

Catatan/Note: ...

Sumber/Source: Dinas Pertanian Kabupaten Pati/Agriculture Office of Pati Regency

Tabel 5.4.6 **Produksi Telur (butir) dan Populasi Ayam Dewasa Bertelur (ekor) Menurut Kecamatan, 2022**
Egg Production and Chicken Population by Subdistrict, 2022

Kecamatan Subdistrict	Ayam Ras Petelur/Laying Hens		Ayam Buras/Free-range Cicken	
	Jumlah Telur/ Number of Eggs	Populasi Dewasa Betina Bertelur/ Adult Female Population Laying Eggs	Jumlah Telur/ Number of Eggs	Populasi Dewasa Betina Bertelur/ Adult Female Population Laying Eggs
(1)	(2)	(3)	(4)	(5)
010. Sukolilo	10 216.484,00	45 000,00	3 840 522,00	37 870,00
020. Kayen	6 491 700,00	42 010,00	503 113,00	18 575,00
030. Tambakromo	3 363 096,00	4 400,00	1 416 144,00	12 421,00
040. Winong	947 213,00	6 398,00	797 499,00	10 602,00
050. Pucakwangi	2.897.940,00	14 000,00	2 004 250,00	45 012,00
060. Jaken	908 160,00	4 300,00	122 917,00	2 264,00
070. Batangan	1 016 451,00	98 200,00	329 834,00	1 980,00
080. Juwana	995 542,00	14 000,00	182 404,00	20 253,00
090. Jakenan	2 351 168,00	15 000,00	630 073,00	14 567,00
100. Pati	351 918,00	2 250,00	2 069 062,00	6 785,00
110. Gabus	621 280,00	6 625,00	1 421 425,00	36 429,00
120. Margorejo	1 442 912,00	10 200,00	369 785,00	23 550,00
130. Gembong	3 965 008,00	17 500,00	881 585,00	25 675,00
140. Tlogowungu	830 720,00	3 685,00	1 414 763,00	6 778,00
150. Wedarijaksa	1 324 723,00	10 000,00	167 651,00	10 550,00
160. Trangkil	3 049 633,00	22 000,00	297 577,00	18 135,00
170. Margoyoso	4 339 075,00	29 000,00	158 031,00	12 024,00
180. Gunungwungkal	1 422 762,00	6 529,00	922 343,00	18 549,00
190. Cluwak	5 156 755,00	20 133,00	1 548 870,00	18 540,00
200. Tayu	8 124.725,00	27 522,00	524 114,00	28 814,00
210. Dukuhseti	5 201 183,00	26 000,00	697 001,00	133 894,00
Kabupaten Pati	65 018 448,00	424 752,00	20 298 963,00	503 267,00

Catatan/Note: ...

Sumber/Source: Dinas Pertanian Kabupaten Pati/Agriculture Office of Pati Regency

Tabel 5.4.7 Pemotongan Ternak Unggas yang Tidak Tercatat Menurut Kecamatan dan Jenis Ternak (ekor), 2022
Not Registered Livestock Slaughtering by Subdistrict and Kinds (tail), 2022

Kecamatan Subdistrict	Itik/Duck	Ayam Layer/ Layer Chicken	Ayam Broiler/ Broiler Chicken	Ayam Buras/ Free-range Chicken
(1)	(2)	(3)	(4)	(5)
010. Sukolilo	80 470,00	61 184,00	125 538,00	171 593,00
020. Kayen	8 327,00	57 860,00	219 420,00	66 215,00
030. Tambakromo	31 269,00	1 351,00	25 631,00	75 208,00
040. Winong	7 358,00	12 500,00	147 100,00	198 008,00
050. Pucakwangi	5 844,00	1 006,00	27 078,00	
060. Jaken		2 829,00	6 107,00	3 265,00
070. Batangan	656,00		7 061,00	3 474,00
080. Juwana				
090. Jakenan	2 397,00	1 479,00	240 969,00	15 960,00
100. Pati				
110. Gabus	9 216,00	2 108,00	41 569,00	41 772,00
120. Margorejo	1 565,00	16 347,00	103 892,00	16 609,00
130. Gembong	2 962,00	7 488,00	150 650,00	6 485,00
140. Tlogowungu	608,00	1 325,00	25 667,00	23 680,00
150. Wedarijaksa	4 375,00	,00	20 200,00	6 477,00
160. Trangkil	1 966,00	3 444,00	4 895,00	1 626,00
170. Margoyoso	9 355,00	,00	60 460,00	8 075,00
180. Gunungwungkal	,00	,00	21 934,00	24 014,00
190. Cluwak	378,00	,00	64 780,00	3 047,00
200. Tayu	9 258,00	43 834,00	48 339,00	53 149,00
210. Dukuhseti	18 002,00	22 126,00	16 958,00	34 785,00
Kabupaten Pati	194 006,00	234 881,00	1 358 248,00	753 442,00

Catatan/Note: ...

Sumber/Source: Dinas Pertanian Kabupaten Pati/Agriculture Office of Pati Regency

<https://patikab.bps.go.id>

**INDUSTRI, PERTAMBANGAN, &
ENERGI**
INDUSTRY, MINING, AND ENERGY

**BAB
CHAPTER
06**



PENJELASAN TEKNIS

1. Pengumpulan data industri besar dan sedang dilakukan melalui Survei Industri Besar dan Sedang yang dilaksanakan setiap tahun. Klasifikasi industri yang digunakan berdasar pada Klasifikasi Baku Lapangan Usaha Indonesia (KBLI).
2. Industri pengolahan adalah suatu kegiatan ekonomi yang melakukan kegiatan mengubah suatu barang dasar secara mekanis, kimia, atau dengan tangan sehingga menjadi barang jadi/setengah jadi, dan atau barang yang kurang nilainya menjadi barang yang lebih tinggi nilainya, dan sifatnya lebih dekat kepada pemakai akhir. Termasuk dalam kegiatan ini adalah jasa industri dan pekerjaan perakitan (assembling).
3. Jasa industri adalah kegiatan industri yang melayani keperluan pihak lain. Pada kegiatan ini bahan baku disediakan oleh pihak lain sedangkan pihak pengolah hanya melakukan pengolahannya dengan mendapat imbalan sebagai balas jasa (upah maklon).
4. Perusahaan atau usaha industri adalah suatu unit (kesatuan) usaha yang melakukan kegiatan ekonomi, bertujuan menghasilkan barang atau jasa, terletak pada suatu bangunan atau lokasi tertentu, dan mempunyai catatan administrasi

TECHNICAL NOTES

1. *Data collection of large and medium scale manufacturing is conducted through The Large and Medium Manufacturing Establishment Survey annually. The industrial classification adopted in this survey refers to the Klasifikasi Baku Lapangan Usaha Indonesia (KBLI).*
2. *Manufacturing industry is defined as an economic activity processing basic goods mechanically, chemicals or manually into final or intermediate goods. It is also defined as processing of lower value goods into higher value goods as final or intermediate products. The activities also include services for manufacturing and assembling.*
3. *Services for manufacturing is defined as a manufacturing activity which serving other manufacturing establishments. In this case, raw materials are supplied by others while the workers are paid as a compensation for processing raw materials.*
4. *A manufacturing establishment is defined as a production unit engaged in economic activity, producing goods or services, located in a building or in a certain location, keeping a business record concerning the production and cost structure, and having a person or*

tersendiri mengenai produksi dan struktur biaya serta ada seorang atau lebih yang bertanggung jawab atas usaha tersebut.

5. Industri pengolahan dikelompokkan ke dalam 4 golongan berdasarkan banyaknya pekerja: Industri Besar (100 orang pekerja atau lebih), Industri Sedang/Menengah (20-99 orang pekerja), Industri Kecil (5-19 orang pekerja), dan Industri Mikro (1-4 orang pekerja).
6. Jumlah listrik/gas/air bersih yang terjual adalah banyaknya listrik/gas/air bersih yang disalurkan kepada pelanggan.

more that are responsible to those activities.

5. *Manufacturing industries are categorized into four groups, based on the number of employees: Large Scale Manufacturing (100 employees or more), Medium Scale Manufacturing (20-99 employees), Small Scale Manufacturing (5-19 employees), and Micro Industry (1-4 employees).*
6. *Sold electricity/gas/cleaned water is total electricity/gas/cleaned water distributed to customers.*

Tabel
Table 6.1**Daya Terpasang, Produksi, dan Distribusi Listrik PT. PLN (Persero) pada Cabang/Ranting PLN Menurut Kecamatan, 2021****Installed Electricity Power, Production, and Distribution of PT. PLN (Persero) at PLN Branch by Subdistrict, 2021**

Kecamatan Subdistrict	Daya Yang Terpasang/ Electrical Capacity				Jumlah Pelanggan	Listrik Terjual Electricity Sold (KWh)
	<= 450 watt	900 watt	1300 watt	> 1300 watt		
(1)	(2)	(3)	(4)	(5)	(6)	(7)
010. Sukolilo	6.833.950	4.911.100	1.765.100	11.533.240	23.021	53.167.192
020. Kayen	6.593.500	4.738.300	1.703.000	11.127.440	22.211	51.296.490
030. Tambakromo	4.945.350	3.553.900	1.277.300	8.345.950	16.659	38.474.099
040. Winong	5.864.700	4.214.500	1.514.700	9.897.510	19.756	45.626.647
050. Pucakwangi	5.563.900	3.520.300	1.085.900	7.124.230	17.765	32.635.662
060. Jaken	4.750.550	3.005.700	927.100	6.082.760	15.168	27.864.775
070. Batangan	5.944.750	3.761.200	1.160.200	7.611.870	18.981	34.869.547
080. Juwana	13.962.200	8.833.700	2.724.900	17.877.740	44.580	81.896.866
090. Jakenan	5.508.150	3.485.000	1.075.000	7.052.840	17.587	32.308.663
100. Pati	11.338.750	8.148.400	2.928.600	19.135.730	38.196	88.213.981
110. Gabus	5.848.400	4.202.800	1.510.500	9.869.960	19.701	45.499.624
120. Margorejo	5.931.800	4.262.800	1.532.100	10.010.740	19.982	46.148.596
130. Gembong	4.684.700	3.366.600	1.210.000	7.906.090	15.781	36.446.351
140. Tlogowungu	4.715.850	3.389.000	1.218.000	7.958.690	15.886	36.688.849
150. Wedarijaksa	5.468.700	3.930.000	1.412.500	9.229.200	18.422	42.545.763
160. Trangkil	6.805.750	4.890.800	1.757.800	11.485.640	22.926	52.947.788
170. Margoyoso	6.315.900	3.996.000	1.232.600	8.087.090	20.166	37.046.483
180. Gunungwungkal	3.349.600	2.119.300	653.800	4.288.980	10.695	19.647.532
190. Cluwak	4.259.150	2.694.700	831.200	5.453.550	13.599	24.982.402
200. Tayu	5.984.200	3.786.200	1.167.900	7.662.400	19.107	35.101.019
210. Dukuhseti	5.296.450	3.351.000	1.033.700	6.781.750	16.911	31.066.799
Kabupaten Pati	129.966.300	88.161.300	29.721.900	194.523.400	427.100	894.475.128

Catatan/Note: ...

Sumber/Source: PT.PLN Cabang Kudus/ State Electricity Company of Kudus Division

Tabel
Table 6.2**Jumlah Pelanggan Listrik Menurut Kecamatan, 2018–2022**
Number of Electricity Customers by Subdistrict, 2018–2022

Kecamatan Subdistrict	2018	2019	2020	2021	2022
(1)	(2)	(3)	(4)	(5)	(6)
010. Sukolilo	22 651	24 216	23 870	23 021	30 438
020. Kayen	22 504	22 671	23 073	22 211	26 350
030. Tambakromo	15 579	18 078	17 533	16 659	18 657
040. Winong	20 426	20 048	20 231	19 756	21 285
050. Pucakwangi	13 742	14 114	16 257	17 765	15 964
060. Jaken	11 648	11 856	14 159	15 168	15 308
070. Batangan	13 655	14 112	19 365	18 981	14 833
080. Juwana	22 153	22 980	65 566	44 580	31 611
090. Jakenan	14 272	14 521	14 878	17 587	15 914
100. Pati	41 212	42 616	33 538	38 196	36 277
110. Gabus	20 585	19 368	20 585	19 701	20 829
120. Margorejo	21 406	19 454	20 541	19 982	20 719
130. Gembong	13 887	16 759	17 844	15 781	15 799
140. Tlogowungu	19 858	14 657	14 298	15 886	18 152
150. Wedarijaksa	20 057	15 801	20 749	18 422	21 165
160. Trangkil	24 669	17 407	28 370	22 926	20 971
170. Margoyoso	20 956	21 339	7 782	20 166	24 594
180. Gunungwungkal	11 896	12 088	2 572	10 695	12 646
190. Cluwak	13453	18 942	1 375	13 599	15 785
200. Tayu	17 470	17 796	12 178	19 107	23 222
210. Dukuhseti	16 661	16 793	8 539	16 911	20 310
Kabupaten Pati	398 740	395 616	403 303	427 100	440 829

Catatan/Note: ...

Sumber/Source: PT.PLN Rayon Pati, Rayon Juwana, Bangsri Jepara/ State Electricity Company of Pati and Juwana Division

Tabel
Table 6.3

Jumlah Pelanggan dan Air yang Disalurkan Menurut Kecamatan, 2022
Number of Customers and Distributed Water by Subdistrict, 2022

Kategori Pelanggan Category of Consumer	Jumlah Pelanggan Number of Consumers	Air Disalurkan Distributed Water (m ³)	Nilai Value (Rp)
(1)	(2)	(3)	(4)
Hidra Umum/kran umum	97	35 967	91 735 100
Tempat Ibadah& Panti Asuhan	489	173 793	454 551 100
Rumah Tangga 1 A	3 432	623 982	2 263 114 040
Rumah Tangga 1 B	9 891	1 769 708	8 484 737 250
Instansi Pemerintah	372	79 150	503 967 850
Rumah Tangga II	21 982	3 946 118	25 074 247 650
Rumah Tangga III	951	275 667	2 001 497 950
Niaga Kecil	23	17 945	127 771 550
Niaga Besar	18	25 319	276 230 800
Industri Kecil	29	18 219	128 408 850
Industri Besar	19	186 681	2 403 494 500
Sekolah	178	64 038	339 056 800
Khusus	1	330	4 096 700
Kabupaten Pati	37 482	7 216 917	42 152 910 140

Catatan/Note: ¹ Data 2020, 6 pelanggan HU berubah menjadi RT. ² Data 2020, 684 pelanggan RT IB berubah menjadi RT II
Sumber/Source: PDAM Kabupaten Pati/ Water Supply Region Company of Pati Regency

<https://patikab.bps.go.id>

**PARIWISATA
TOURISM**

**BAB
CHAPTER**

07

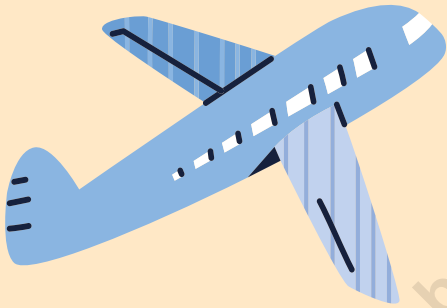

<https://patikab.bps.go.id>

HOTEL

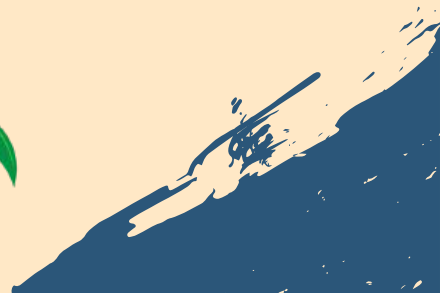
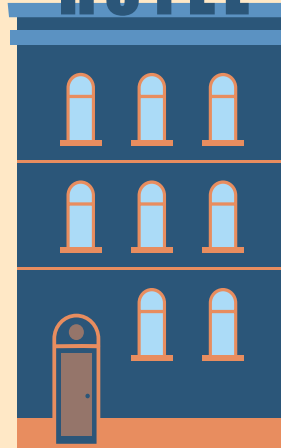

PENJELASAN TEKNIS

1. Pariwisata adalah kegiatan orang melakukan perjalanan dan tinggal di suatu tempat di luar lingkungan yang biasa mereka tempati, tidak lebih dari satu tahun berturut-turut untuk kegiatan bersantai, bisnis, dan tujuan lainnya yang tidak terkait dengan kegiatan mencari uang di tempat yang dikunjungi.
2. Hotel adalah suatu usaha yang menggunakan bangunan atau sebagian daripadanya yang khusus disediakan, dimana setiap orang dapat menginap dan makan serta memperoleh pelayanan dan fasilitas lainnya dengan pembayaran (mempunyai restoran yang berada di bawah manajemen hotel tersebut)
3. Hotel berbintang yaitu hotel yang telah memenuhi persyaratan yang telah ditentukan seperti persyaratan fisik, bentuk pelayanan yang diberikan, kualifikasi tenaga kerja, jumlah kamar dan lainnya. Hotel tidak berbintang yaitu hotel yang tidak memenuhi persyaratan yang telah ditentukan.
4. Kantor pos adalah pemberi pelayanan pengiriman barang, uang, dsb, dari suatu tempat ke tempat yang lain. Pengguna pelayanan biasanya diharuskan menempel perangko yang cukup pada sampul surat, kartu pos, pos wesel, warkat pos, paket, dsb.

TECHNICAL NOTES

1. *Tourism comprises the activities of persons travelling to and staying in places outside their usual environment for not more than one consecutive year for leisure, business, and other purposes not related to the exercise of an activity remunerated from within the place visited.*
2. *Hotel is a kind of establishment using a building or a part of a building, prepared commercially for any person to stay, eat and obtain service as well as other facilities with payment (having a restaurant under the hotel management).*
3. *A classified hotel is an accomodation which meets specified standards regarding physical requirements, service provided, manpower qualifications, number of rooms available, etc. A non-classified hotel is an accomodation which has not met the requirements previously mentioned.*
4. *Post office is an establishment dealing with the delivery of goods, letters money, etc. from one place to another place. Service users usually put postage stamps on the envelope and postcards or are charged with amount of money in obtaining services such as money order, aerogramme, package post, etc.*

<https://patikab.bps.go.id>

Tabel 7.1
Table

**Jumlah Rumah Makan/Restoran Menurut Kecamatan,
2014, 2019, 2020, 2021 dan 2022**
**Number of Restaurants by Subdistrict, 2014, 2019, 2020,
2021 and 2022**

Kecamatan Subdistrict	2014	2019	2020	2021	2022
(1)	(2)	(3)	(4)	(5)	(6)
010. Sukolilo	0	0	0	25	25
020. Kayen	0	0	5	84	86
030. Tambakromo	0	0	0	62	62
040. Winong	0	0	0	88	96
050. Pucakwangi	0	0	0	60	60
060. Jaken	0	1	1	58	59
070. Batangan	0	1	2	54	55
080. Juwana	3	18	17	131	139
090. Jakenan	0	0	0	64	64
100. Pati	40	42	44	486	533
110. Gabus	0	1	0	74	76
120. Margorejo	8	10	15	80	92
130. Gembong	4	6	7	49	49
140. Tlogowungu	0	0	2	63	64
150. Wedarijaksa	0	0	0	60	63
160. Trangkil	0	1	2	73	76
170. Margoyoso	0	1	1	44	47
180. Gunungwungkal	0	0	0	52	53
190. Cluwak	1	1	1	91	93
200. Tayu	5	2	4	49	52
210. Dukuhseti	0	0	0	61	62
Kabupaten Pati	61	84	101	1 808	1 906

Catatan/Note: *) Data tahun 2021 dan 2022 termasuk PKL

Sumber/Source: Dinas Perdagangan dan Perindustrian Kabupaten Pati/Trade and Industry Office of Pati Regency

Tabel 7.2
Table**Jumlah Pengunjung Tempat Wisata Menurut Objek Wisata, 2014, 2019, 2020, 2021 dan 2022**
Number of Visitors to Tourist Attractions by Tourism Object, 2014, 2019, 2020, 2021 and 2022

Nama Objek Wisata Tourism Object	2018	2019	2020	2021	2022
(1)	(2)	(3)	(4)	(5)	(6)
WISATA ALAM					
Waduk Gunungrowo	82 890	73 440	17 010	15 800	50 000
Gua Pancur	96 100	96 380	4 600	1 500	6 260
Gua Wareh	48 695	65 670	15 705	7 949	22 980
Desa Wisata Pancasila Jrahi	30 460	61 316	27 841	18 326	16 746
Agrowisata Kebun Jollong	216 912	276 894	126 486	83 838	71 819
Pantai Banyutowo	7 290	50 596	9 681	-	-
Edu Agroeduforestry Resort (EAR) Regaloh	16 040	14 419	1 149	370	4 406
Bukit Pandang Kayen	36 493	13 893	14 360	3 351	3 388
Lorodan Semar	-	11 475	4 058	1 359	2 730
Pantai Idola	-	-	9 681	7 200	-
Desa Wasiat Talun	67 321	68 507	22 672	4 783	17 995
Arga Pesona Beketel	-	-	-	693	-
Dam Tepus	-	-	-	763	4 468
Desa Wisata Bageng	-	-	-	3 016	4 131
Desa Wisata Tunggulsari	-	-	-	83 778	216 920
Pesona Gunungsari	-	-	-	941	-
Waduk Seloromo	-	-	-	18 055	58 995
Pantai Kertomulyo	-	-	-	52 441	43 131

Catatan/Note: ...

Sumber/Source: Dinas Perdagangan dan Perindustrian Kabupaten Pati/Trade and Industry Office of Pati Regency

Lanjutan Tabel/*Continued Table 7.2*

Nama Objek Wisata Tourism Object	2018	2019	2020	2021	2022
(1)	(2)	(3)	(4)	(5)	(6)
WISATA BUDAYA					
Sendang Sani	405	1 565	249	2 360	4 453
Pintu Gerbang Majapahit	7 589	592	154	-	-
Petilasan Kadipaten Pesantenan	3 230	6 586	948	-	-
Situs Candi Kayen	26 722	22 754	1 650	-	-
WISATA BUATAN					
Waterboom Juwana Water Fantasy/ Amazon Waterland and Theme Park	-	-	-	-	-
Waterboom Sendang Tirta MartaSani	3 426	3 640	527	-	9 762
WISATA EDUKASI					
Wisata Industri PT Dua Kelinci	48 675	45 000	6 501	-	-
Wisata Batik Pati	-	-	-	1 168	4 490
Yutaka Farm	-	-	-	5 042	7 879
WISATA LAINNYA					
Makam Syekh Djangkung	313 050	355 330	151 620	89 214	186 261
Makam Sunan Prawoto	43 303	4 250	9 500	6 765	29 287
Makam Syekh Ahmad Mutammakin	486 325	461 305	76 050	3 080	65 100
Makam Nyai Ageng Ngerang Kec. Tambakromo	14 140	15 400	0	12 784	99 489
Makam Syekh Ronggo Kusumo Kec. Margoyoso	15 000	15 750	0	5 455	35 067
Haul Ki Ageng Ngerang	12 500	13 250	0	-	-
Meron di Kecamatan Sukolilo	8 100	8 250	0	-	-
Sedekah Laut Juwana	23 484	22 950	0	-	-
Sedekah Laut Kecamatan Tayu	15 250	15 650	0	-	-

Catatan/Note: ...

Sumber/Source: Dinas Perdagangan dan Perindustrian Kabupaten Pati/Trade and Industry Office of Pati Regency

<https://patikab.bps.go.id>

TRANSPORTASI DAN KOMUNIKASI
TRANSPORTATION AND COMMUNICATION

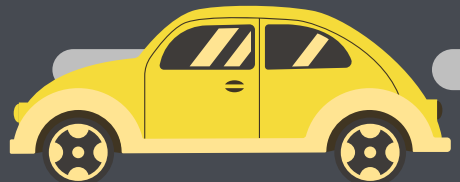
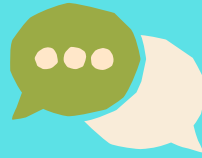

PENJELASAN TEKNIS

1. Data transportasi dan pariwisata meliputi:
 - a. Panjang jalan
 - b. Angkutan Darat
 - c. Angkutan Laut
2. Data panjang jalan negara dan jalan provinsi bersumber dari Balai Pelaksana Teknis (BPT) Bina Marga Provinsi Jawa Tengah. Sedangkan data panjang jalan kabupaten bersumber dari Dinas Pekerjaan Umum Kabupaten Pati.
3. Kunjungan kapal adalah kapal yang datang di pelabuhan baik untuk berlabuh di perairan maupun bersandar di dermaga.
4. Gross Ton (GT) adalah volume ruangan kapal dalam m³, kecuali terowongan, lubang poros baling-baling, tempat jangkar, dan alas ganda.
5. Kendaraan bermotor adalah setiap kendaraan yang digerakkan oleh peralatan teknik yang ada pada kendaraan tersebut, biasanya digunakan untuk angkutan orang atau barang di atas jalan raya selain kendaraan yang berjalan di atas rel. Kendaraan bermotor yang dicatat adalah semua jenis kendaraan kecuali kendaraan bermotor TNI/ Polri dan Korps Diplomatik. fasilitas.

TECHNICAL NOTES

1. *Lorem ipsum dolor sit amet, Data on transportation and tourism cover:*
 - a. *Length of Road*
 - b. *Land Transportation*
 - c. *Sea Transportation*
2. *Data on length of state and provincial roads were taken from Technical Executor Unit of Highways of Jawa Tengah Province, while the regency roads data were taken from Public Works Offices of Pati Regency.*
3. *Ships call is a ship arriving at a port either for docking or berthing.*
4. *Gross Ton (GT) is a total volume of all room in a ship, excluding the volume of tunnel, the axle of propellers, the anchor, and the chain locker.*
5. *Motor vehicles are any kind of vehicles motorized by machine set up in those vehicles. They are usually used for transporting peoples and goods on roads except vehicles moving along a railway line. The data cover all kinds of motor vehicles except those belong to Indonesia Army Force Indonesian State Police and Diplomatic Corps. diam nonummy nibh euismod*

Gambar 8.1
Figures

Panjang Jalan Menurut Tingkat Kewenangan Pemerintahan di Kabupaten Pati (km), 2022
Length of Roads by Level of Government Authority in Pati Regency (km), 2022

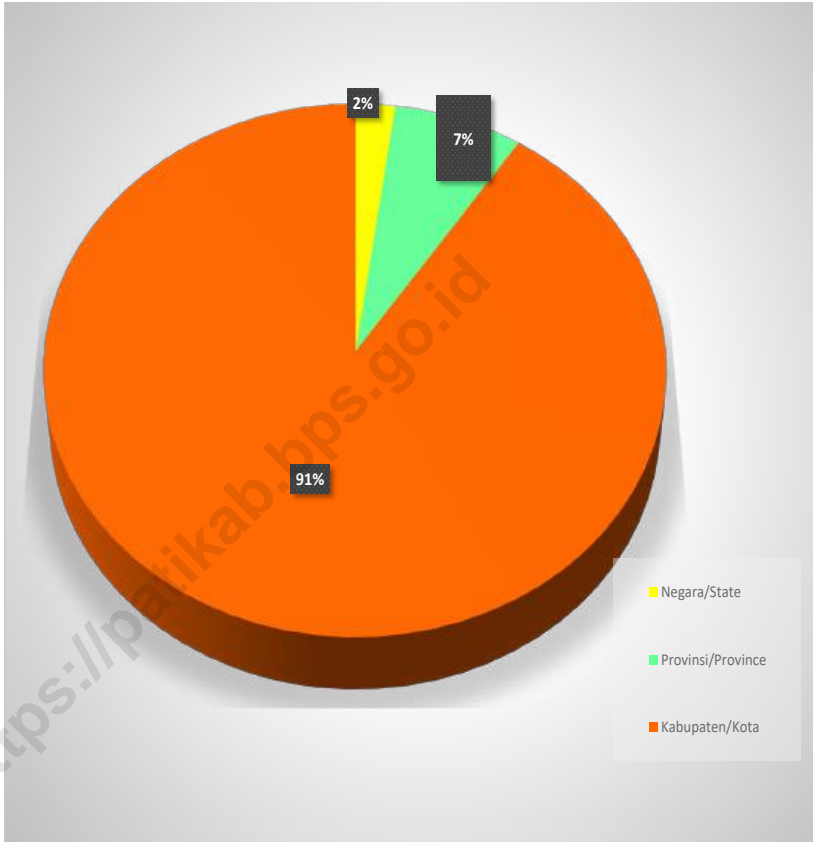

Catatan/Note: ...

Sumber/Source: Balai Pelaksana Teknis Bina Marga & Dinas Pekerjaan Umum Kabupaten Pati/ *Technical Executor Unit of Highways of Jawa Tengah Province and Public Works Offices of Pati Regency*

Gambar 8.2
Figures

Panjang Jalan Menurut Kondisi Jalan di Kabupaten Pati (km), 2022
Length of Roads by Condition of Roads in Pati Regency (km), 2022

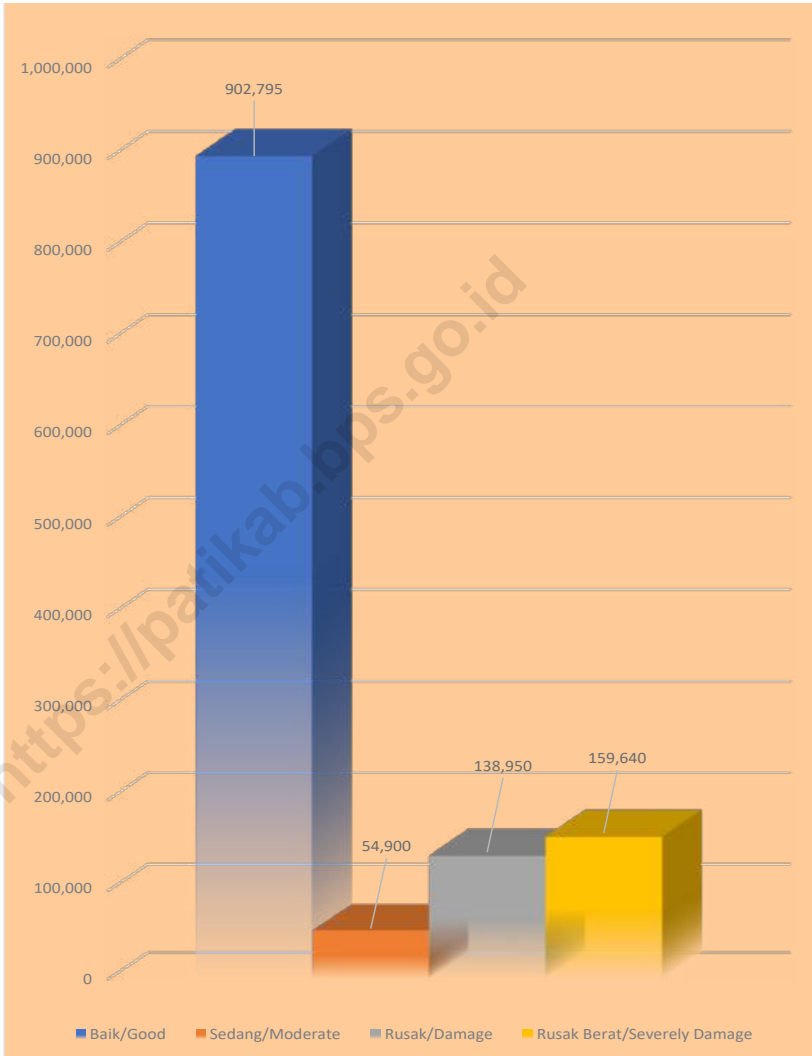

<https://patikab.bps.go.id>

8.1 TRANSPORTASI TRANSPORTATION

Tabel 8.1.1 Panjang Jalan Menurut Tingkat Kewenangan Pemerintahan di Kabupaten Pati (KM), 2018–2022
Table *Length of Roads by Level of Government Authority in Pati Regency (KM), 2018–2022*

Tingkat Kewenangan Pemerintahan Level of Government Authority	2018	2019	2020	2021	2022
(1)	(2)	(3)	(4)	(5)	(6)
Negara/State	35,10	35,10	35,10	35,10	35,10
Provinsi/Province	115,66	115,66	115,66	96,69	96,69
Kabupaten/Kota Regency/Municipality	837,38	837,38	837,38	1 458,04	1 256,285
Jumlah/Total	988,14	988,14	988,14	1 608,80	1 388,75

Catatan/Note: Tahun 2022, Jalan Kabupaten/Kota meliputi jalan kab (primer) + jalan poros (sekunder) sesuai SK Bupati
Sumber/Source: Balai Pelaksana Teknis Bina Marga & Dinas Pekerjaan Umum Kabupaten Pati/ *Technical Executor Unit of Highways of Jawa Tengah Province and Public Works Offices of Pati Regency*

Tabel 8.1.2 Panjang Jalan Menurut Jenis Permukaan Jalan Kewenangan Kabupaten Pati (KM), 2018–2022
Table Length of Roads by Type of Road Surface in Pati Regency/ Municipality (KM), 2018–2022

Jenis Permukaan Jalan Type of Road Surface	2018	2019	2020	2021	2022
(1)	(2)	(3)	(4)	(5)	(6)
Aspal/Paved	947,11	945,91	842,81	1215,60	900,320
Kerikil/Gravel	41,03	42,23	76,90	191,27	196,325
Tanah/Soil	0	0	4,40	1,50	0,000
Lainnya/Others	0	0	64,03	49,67	159,640
Jumlah/Total	988,14	988,14	988,14	1 458,04	1 256,285

Catatan/Note: Tahun 2022, Jalan Kabupaten/Kota meliputi jalan kab (primer) + jalan poros (sekunder) sesuai SK Bupati
 Sumber/Source: Balai Pelaksana Teknis Bina Marga & Dinas Pekerjaan Umum Kabupaten Pati/ Technical Executor Unit of Highways of Jawa Tengah Province and Public Works Offices of Pati Regency

Tabel
Table 8.1.3

**Panjang Jalan Menurut Kondisi Jalan Kewenangan
Kabupaten Pati (KM), 2018–2022**
*Length of Roads by Condition of Roads in Pati Regency
(KM), 2018–2022*

Kondisi Jalan <i>Condition of Roads</i>	2018	2019	2020	2021	2022
(1)	(2)	(3)	(4)	(5)	(6)
Baik/ <i>Good</i>	930,03	597,79	649,795	956,26	902,795
Sedang/ <i>Moderate</i>	48,81	164,81	146,050	176,22	54,900
Rusak/ <i>Damage</i>	9,30	106,22	126,412	132,78	138,950
Rusak Berat/ <i>Severely Damage</i>	0	119,32	65,880	192,77	159,640
Jumlah/Total	988,14	988,14	988.137	1 458,04	1 256,285

Catatan/*Note*: Tahun 2022, Jalan Kabupaten/Kota meliputi jalan kab (primer) + jalan poros (sekunder) sesuai SK Bupati
 Sumber/*Source*: Balai Pelaksana Teknis Bina Marga & Dinas Pekerjaan Umum Kabupaten Pati/ *Technical Executor Unit of Highways of Jawa Tengah Province and Public Works Offices of Pati Regency*

8.2 KOMUNIKASI COMMUNICATION

Tabel 8.2.1 Jumlah Kantor Pos Pembantu Menurut Kecamatan di Kabupaten Pati, 2018–2022
Number of Post Offices Subsidiaries by Subdistrict in Pati Regency, 2018–2022

Kecamatan Subdistrict	2018	2019	2020	2021	2022
(1)	(2)	(3)	(4)	(5)	(6)
010. Sukolilo	1	1	1	1	1
020. Kayen	1	1	1	1	1
030. Tambakromo	1	1	1	1	1
040. Winong	1	1	1	1	1
050. Pucakwangi	1	1	1	1	1
060. Jaken		1	1	1	1
070. Batangan	1	1	1	0	0
080. Juwana	1	1	1	1	1
090. Jakenan	1	1	1	1	1
100. Pati	1	1	1	1	1
110. Gabus	1	1	1	1	1
120. Margorejo	1	1	1	1	1
130. Gembong	1	1	1	1	1
140. Tlogowungu	1	1	1	1	1
150. Wedarijaksa	1	1	1	1	1
160. Trangkil	1	1	1	1	1
170. Margoyoso	1	1	1	1	1
180. Gunungwungkal	1	1	1	0	0
190. Cluwak	1	1	1	1	1
200. Tayu	1	1	1	1	1
210. Dukuhseti	1	1	1	1	1
Kabupaten Pati	21	21	21	19	19

Catatan/Note: ...

Sumber/Source: Kantor Pos/Post Office

PERBANKAN, KOPERASI, DAN HARGA-HARGA
BANKING, COOPERATIVE, AND PRICES



PENJELASAN TEKNIS

1. Data perkoperasian bersumber dari Dinas Koperasi dan Usaha Mikro Kecil dan Menengah Kabupaten Pati Data koperasi yang disajikan meliputi:
 - a. Jumlah usaha koperasi
 - b. Volume usaha koperasi
 - c. Sisa hasil usaha
2. Koperasi adalah badan usaha yang beranggotakan orang seorang atau badan hukum koperasi dengan melandaskan kegiatannya berdasarkan prinsip koperasi sekaligus sebagai gerakan ekonomi rakyat yang berdasar atas asas kekeluargaan.
3. Sisa hasil usaha koperasi merupakan pendapatan koperasi yang diperoleh dalam satu tahun buku dikurangi dengan biaya, penyusutan, dan kewajiban lainnya termasuk pajak dalam tahun buku yang bersangkutan.

TECHNICAL NOTES

1. *Data for cooperatives are generated from Offices for Cooperatives and Small and Medium Enterprises of Pati Regency Types of cooperatives data include:*
 - a. *Number of cooperatives*
 - b. *Cooperative scale*
 - c. *Net income*
2. *Cooperative is an establishment that its members are people or establishments with legal status of cooperative and its activities based or people economic movement*
3. *Cooperative net income is gross income in one year minus expenses, depreciation, and other liabilities including taxes in current year.*

Gambar 9.1
Figures

Jumlah Koperasi Aktif Menurut Kecamatan di Kabupaten Pati, 2018–2021
Number of Active Cooperative by Subdistrict in Pati Regency, 2018–2021

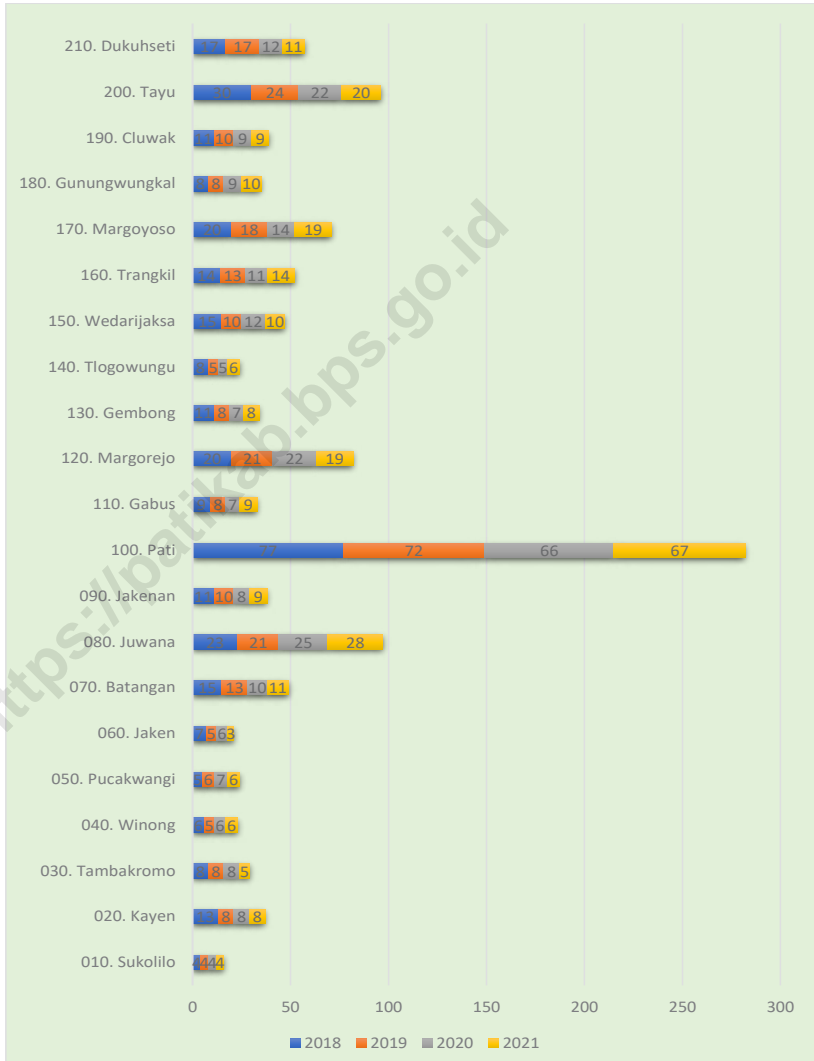

<https://patikab.bps.go.id>

Tabel
Table 9.1**Jumlah Koperasi Aktif Menurut Kecamatan di Kabupaten Pati, 2018–2022**
Number of Active Cooperative by Subdistrict in Pati Regency, 2018–2022

Kecamatan Subdistrict	2018	2019	2020	2021	2022
(1)	(2)	(3)	(4)	(5)	(6)
010. Sukolilo	4	4	4	4	
020. Kayen	13	8	8	8	
030. Tambakromo	8	8	8	5	
040. Winong	6	5	6	6	
050. Pucakwangi	5	6	7	6	
060. Jaken	7	5	6	3	
070. Batangan	15	13	10	11	
080. Juwana	23	21	25	28	
090. Jakenan	11	10	8	9	
100. Pati	77	72	66	67	
110. Gabus	9	8	7	9	
120. Margorejo	20	21	22	19	
130. Gembong	11	8	7	8	
140. Tlogowungu	8	5	5	6	
150. Wedarijaksa	15	10	12	10	
160. Trangkil	14	13	11	14	
170. Margoyoso	20	18	14	19	
180. Gunungwungkal	8	8	9	10	
190. Cluwak	11	10	9	9	
200. Tayu	30	24	22	20	
210. Dukuhseti	17	17	12	11	
Kabupaten Pati	332	294	278	282	

Catatan/Note: ...

Sumber/Source: Dinas Koperasi dan UMKM Kabupaten Pati/Cooperatives and Small and Medium Enterprise Office of Pati Regency

Tabel
Table 9.2**Jumlah Koperasi Menurut Jenis Koperasi dan Kecamatan di Kabupaten Pati, 2022**
Number of Cooperative by Kind of Cooperative and Subdistrict in Pati Regency, 2022

Kecamatan Subdistrict	Jenis Koperasi/ Kind of Cooperative					Jumlah Total
	KUD	KPRI	KOPKAR	KOPPAS	Lainnya Other	
(1)	(2)	(3)	(4)	(5)	(6)	(7)
010. Sukolilo		2				
020. Kayen	1	3				
030. Tambakromo	1	1				
040. Winong	1					
050. Pucakwangi	1	1				
060. Jaken	1	2				
070. Batangan	1	1				
080. Juwana	2	4	4			
090. Jakenan	1	1				
100. Pati	1	24	10			
110. Gabus	1	1				
120. Margorejo	1	7	1			
130. Gembong	1	1				
140. Tlogowungu	1	1				
150. Wedarijaksa	1	2	1			
160. Trangkil	1					
170. Margoyoso	1	1	2			
180. Gunungwungkal	1	2				
190. Cluwak	1	2				
200. Tayu	1	1				
210. Dukuhseti	1	1	1			
Kabupaten Pati	21	58	19			

Catatan/Note: ...

Sumber/Source: Dinas Koperasi dan UMKM Kabupaten Pati/Cooperatives and Small and Medium Enterprise Office of Pati Regency

Tabel
Table 9.3**Jumlah Koperasi Menurut Jenis Koperasi, Jumlah Anggota, dan Besarnya Modal Tahun 2022**
Number of Cooperative by Kind of Cooperative, Member and Capital, 2022

Jenis Koperasi/ Kind of Cooperative		Jumlah Koperasi/ Number Of Cooperatives	Jumlah Anggota/ Number of Members	Modal Sendiri/ Self Capital (000)	Modal Luar/ Outside Capital (000)
(1)	(2)	(3)	(4)	(5)	(5)
1.	KUD	24	49 096	26 247 347	33 958 441
2.	Kop Nelayan	13	251	177 905	500 287
3.	Kehutanan	3			
4.	KOPTI				
5.	Kop Pramuka	3			
6.	Kop Inkra	28	4 100	3 012 084	21 582 977
7.	Koppontren	22	5 697	21 276 871	24 750 790
8.	Kop Karyawan	1	650	14 755 871	1 625 050
9.	Kop Angkatan Darat	3	1 705	12 281 348	2 377 674
10.	Prinkopool	174	16 571	15 396 153	23 269 507
11.	Kop Serba Usaha				
12.	Kop Pasar (Koppas)	168	323 768	74 783 825	626 376 948
13.	Kop Simpan Pinjam	2	533	56 439	
14.	Kop Angkutan Darat	1	43	10 223 315	41 435 024
15.	Kop BPR	68	9 978	134 321 550	52 636 033
16.	K P R I	10	371	800 345	433 467
17.	Kop Wanita				
18.	Kop Veteran	1	83	64 521	19 623
19.	Kop Wredatama	1	172	379 032	247 016
20.	Kop Pepabri				
21.	Kop Mahasiswa				
22.	Kop Pemuda				
23.	KPKL				
24.	Kop Lainnya	75	2 521	39 405 753	73 674 871
25.	KJKS/KPPS	32	18 526	13 927 730	174 629 521
26.	Kop Sekunder Tk II	2	7 329	6 034	1 526 266
Kabupaten Pati		631	441 394	367 116 123	1 079 043 495

Catatan/Note: ...

Sumber/Source: Dinas Koperasi dan UMKM Kabupaten Pati/Cooperatives and Small and Medium Enterprise Office of Pati Regency

10

BAB CHAPTER

RATA-RATA PENGELUARAN PENDUDUK MONTHLY AVERAGE EXPENDITURE PER CAPITA

Tahun 2022

Rp 1.319.041

Tahun 2021

Rp 1.106.824



PENJELASAN TEKNIS

1. Pengeluaran rata-rata per kapita adalah biaya yang dikeluarkan untuk konsumsi semua anggota rumah tangga selama sebulan baik yang berasal dari pembelian, pemberian maupun produksi sendiri dibagi dengan banyaknya anggota rumah tangga dalam rumah tangga tersebut.
2. Konsumsi rumah tangga dibedakan atas konsumsi makanan dan bukan makanan tanpa memperhatikan asal barang dan terbatas pada pengeluaran untuk kebutuhan rumah tangga saja, tidak termasuk konsumsi/pengeluaran untuk keperluan usaha atau yang diberikan kepada pihak lain.
3. Pengeluaran untuk konsumsi makanan dihitung selama seminggu terakhir, sedangkan konsumsi bukan makanan dihitung sebulan dan setahun terakhir. Baik konsumsi makanan maupun bukan makanan selanjutnya dikonversikan ke dalam pengeluaran rata-rata sebulan. Angka-angka konsumsi/pengeluaran rata-rata per kapita yang disajikan ini diperoleh dari hasil bagi jumlah konsumsi seluruh rumah tangga (baik mengkonsumsi makanan maupun tidak) terhadap jumlah penduduk.

TECHNICAL NOTES

1. *Per capita Average Expenditure is the cost spent for all household members consumption during the month, whether from purchasing, giving or own production, divided by the number of household members in the household.*
2. *Household consumption is distinguished on the consumption of food and non food regardless of the origin of goods and limited to expenditures for household needs alone, excluding the consumption/expenditure for business purposes or given to other parties.*
3. *Spending on food consumption is calculated over the past week, while the non-food consumption is calculated month and last year. Neither the consumption of food and non-food subsequently converted into the average monthly expenditure. Figures consumption/average spending per capita is presented is obtained from the quotient of the sum of consumption across households (both consume food or not) of the total population.*

Gambar 10.1
Figures

Rata-rata Pengeluaran per Kapita Sebulan Menurut Kelompok Komoditas (rupiah) di Kabupaten Pati, 2021 dan 2022
Monthly Average Expenditure per Capita by Commodity Group (rupiahs) in Pati Regency, 2021 and 2022

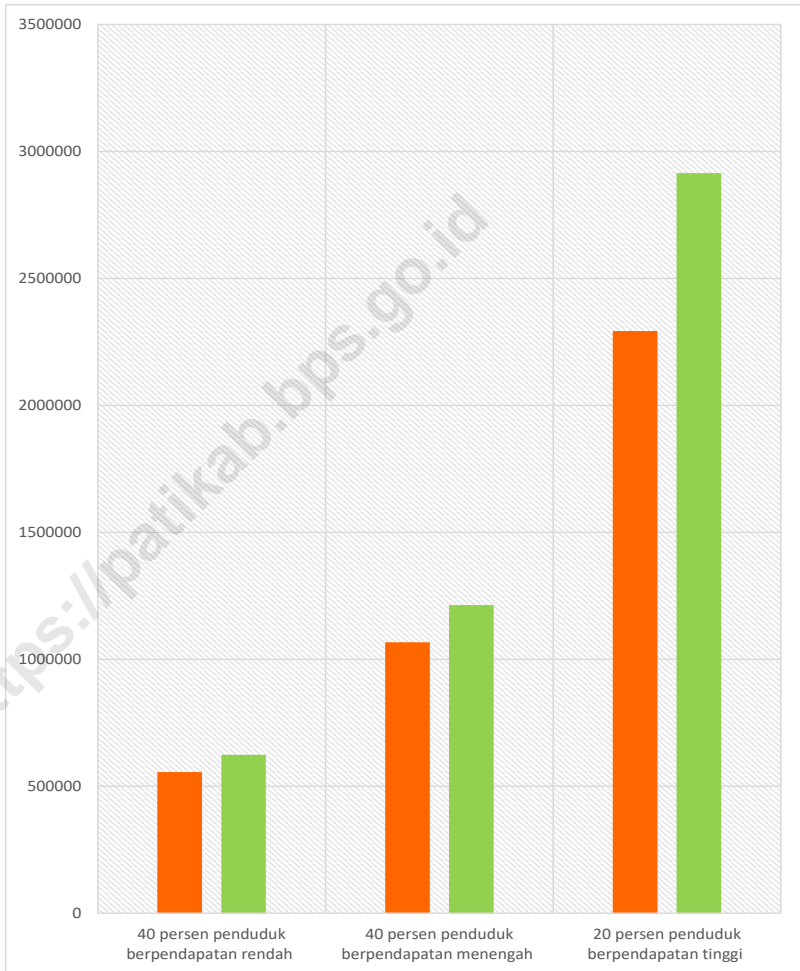

Tabel
Table 10.1

**Rata-rata Pengeluaran per Kapita Sebulan Menurut
Kelompok Komoditas (rupiah) di Kabupaten Pati, 2021,
dan 2022**
*Monthly Average Expenditure per Capita by Commodity
Group (rupiahs) in Pati Regency, 2021, and 2021*

Kelompok Komoditas/Commodity Group	2021	2022
(1)	(2)	(3)
Makanan/Food		
Padi-padian/ <i>Cereals</i>	55 879	57 375
Umbi-umbian/ <i>Tubers</i>	4 637	5 316
Ikan/udang/cumi/kerang/ <i>Fish/shrimp/common squid/shells</i>	53 178	61 103
Daging/ <i>Meat</i>	18 756	24 993
Telur dan susu/ <i>Eggs and milk</i>	25 098	29 481
Sayur-sayuran/ <i>Vegetables</i>	44 022	48 951
Kacang-kacangan/ <i>Legumes</i>	10 467	11 530
Buah-buahan/ <i>Fruits</i>	27 855	37 697
Minyak dan kelapa/ <i>Oil and coconut</i>	14 912	21 956
Bahan minuman/ <i>Beverage stuffs</i>	16 713	18 642
Bumbu-bumbuan/ <i>Spices</i>	14 800	18 434
Konsumsi lainnya/ <i>Miscellaneous food items</i>	10 804	11 530
Makanan dan minuman jadi/ <i>Prepared food and beverages</i>	194 761	257 323
Rokok/ <i>Cigarettes</i>	70 848	86 096
Jumlah makanan/Total food	562 729	690 428
Bukan makanan/Non-food		
Perumahan dan fasilitas rumah tangga/ <i>Housing and household facilities</i>	230 751	262 358
Aneka komoditas dan jasa/ <i>Goods and services</i>	145 654	172 491
Pakaian, alas kaki, dan tutup kepala/ <i>Clothing, footwear, and headgear</i>	28 728	33 342
Komoditas tahan lama/ <i>Durable goods</i>	71 059	79 457
Pajak, pungutan, dan asuransi/ <i>Taxes and insurance</i>	44 833	53 809
Keperluan pesta dan upacara/kenduri/ <i>Parties and ceremonies</i>	23 070	27 156
Jumlah bukan makanan/Total non-food	544 095	628 613
Jumlah/Total	1 106 824	1 319 041

Catatan/Note: ...

Sumber/Source: BPS, Survei Sosial Ekonomi Nasional (Susenas) Maret/BPS-Statistics Indonesia, National Socioeconomic Survey March

Tabel
Table 10.2**Persentase Pengeluaran per Kapita Sebulan Menurut Kelompok Komoditas di Kabupaten Pati, 2021, dan 2022**
Percentage of Monthly Expenditure per Capita by Commodity Group in Pati Regency, 2021, and 2022

Kelompok Komoditas/Commodity Group	2021	2022
(1)	(2)	(3)
Makanan/Food		
Padi-padian/ <i>Cereals</i>	5,05	4,35
Umbi-umbian/ <i>Tubers</i>	0,42	0,40
Ikan/udang/cumi/kerang/ <i>Fish/shrimp/common squid/shells</i>	4,80	4,63
Daging/ <i>Meat</i>	1,69	1,89
Telur dan susu/ <i>Eggs and milk</i>	2,27	2,24
Sayur-sayuran/ <i>Vegetables</i>	3,98	3,71
Kacang-kacangan/ <i>Legumes</i>	0,95	0,87
Buah-buahan/ <i>Fruits</i>	2,52	2,86
Minyak dan kelapa/ <i>Oil and coconut</i>	1,35	1,66
Bahan minuman/ <i>Beverage stuffs</i>	1,51	1,41
Bumbu-bumbuan/ <i>Spices</i>	1,34	1,40
Konsumsi lainnya/ <i>Miscellaneous food items</i>	0,98	0,87
Makanan dan minuman jadi/ <i>Prepared food and beverages</i>	17,60	19,51
Rokok/ <i>Cigarettes</i>	6,40	6,53
Jumlah makanan/Total food	50,84	52,34
Bukan makanan/Non-food		
Perumahan dan fasilitas rumah tangga/ <i>Housing and household facilities</i>	20,85	19,89
Aneka komoditas dan jasa/ <i>Goods and services</i>	13,16	13,08
Pakaian, alas kaki, dan tutup kepala/ <i>Clothing, footwear, and headgear</i>	2,60	2,53
Komoditas tahan lama/ <i>Durable goods</i>	6,42	6,02
Pajak, pungutan, dan asuransi/ <i>Taxes and insurance</i>	4,05	4,08
Keperluan pesta dan upacara/kenduri/ <i>Parties and ceremonies</i>	2,08	2,06
Jumlah bukan makanan/Total non-food	49,16	47,66
Jumlah/Total	100,00	100,00

Catatan/Note: ...

Sumber/Source: BPS, Survei Sosial Ekonomi Nasional (Susenas) Maret/BPS-Statistics Indonesia, National Socioeconomic Survey March

Tabel
Table 10.3

Persentase Penduduk Menurut Golongan Pengeluaran Per Kapita Sebulan di Kabupaten Pati, 2021, and 2022
Percentage of Population by Per Capita Spending Group a Month in Pati Regency, 2021, and 2022

Golongan Pengeluaran <i>Spending Group</i> (Rp)	2021	2022
(1)	(2)	(3)
40 persen penduduk berpendapatan rendah	14,19	18,91
40 persen penduduk berpendapatan menengah	27,25	36,78
20 persen penduduk berpendapatan tinggi	58,56	44,31
Jumlah/Total	100,00	100,00

Catatan/Note: ...

Sumber/Source: BPS, Survei Sosial Ekonomi Nasional (Susenas) Maret/BPS-Statistics Indonesia, National Socioeconomic Survey March

Tabel
Table 10.4**Rata-rata Pengeluaran Menurut Golongan Pengeluaran Per Kapita Sebulan di Kabupaten Pati, 2021 dan 2022**
Monthly Average Expenditure Per Capita by Expenditure Group in Pati Regency, 2021 and 2022

Golongan Pengeluaran <i>Spending Group</i> (Rp)	2021	2022
(1)	(2)	(3)
40 persen penduduk berpendapatan rendah	555 415	623 903
40 persen penduduk berpendapatan menengah	1 066 727	1 213 769
20 persen penduduk berpendapatan tinggi	2 292 257	2 914 217
Jumlah/Total per kapita/bln	1 106 824	1 319 042

Catatan/Note: ...

Sumber/Source: BPS, Survei Sosial Ekonomi Nasional (Susenas) Maret/BPS-Statistics Indonesia, National Socioeconomic Survey March

11

BAB CHAPTER

PERDAGANGAN TRADE



PENJELASAN TEKNIS

1. Perdagangan atau perniagaan adalah kegiatan tukar menukar barang atau jasa atau keduanya yang berdasarkan kesepakatan bersama bukan pemaksaan. Pada masa awal sebelum uang ditemukan, tukar menukar barang dinamakan barter yaitu menukar barang dengan barang. Pada masa modern perdagangan dilakukan dengan penukaran uang. Setiap barang dinilai dengan sejumlah uang. Pembeli akan menukar barang atau jasa dengan sejumlah uang yang diinginkan penjual. Dalam perdagangan ada orang yang membuat yang disebut produsen. Kejadiannya bernama produksi. Jadi, produksi adalah kegiatan membuat suatu barang. Ada juga yang disebut distribusi. Distribusi adalah kegiatan mengantar barang dari produsen ke konsumen. Konsumen adalah orang yang membeli barang. Konsumsi adalah kegiatan menggunakan barang dari hasil produksi.

TECHNICAL NOTES

1. *Trade or commerce is the activity of exchanging goods or services or both based on mutual agreement rather than coercion. In the early days before money was discovered, exchanging goods is called barter, that is, exchanging goods for goods. In modern times trading is carried out by exchanging money. Each item is valued with a certain amount of money. The buyer will exchange goods or services for the amount of money the seller wants. In trade there are people who make so-called producers. The activity is called production. So, production is the activity of making an item. There is also what is called distribution. Distribution is the activity of delivering goods from producers to consumers. Consumers are people who buy goods. Consumption is the activity of using goods from production.*

Tabel
Table 11.1**Jumlah Sarana Perdagangan Menurut Jenisnya di
Kabupaten Pati, 2018–2022**
**Number of Trading Facilities by Type of Facility in Pati
Regency, 2018–2022**

Jenis Sarana Perdagangan <i>Type of Trading Facilities</i>	2018	2019	2020	2021	2022
(1)	(2)	(3)	(4)	(5)	(6)
<i>Pasar Grosir Tradisional</i>	2	2	6	2	4
<i>Pasar Grosir modern</i>	4	0	0	0	0
Pasar Daerah	14	14	20	20	12
Pasar hewan	3	3	3	3	3
Pasar burung	1	1	1	1	1
Pasar jajanan Khas Pati	2	2	2	2	0
Pasar Desa	65	65	65	65	65
Jumlah/Total	91	87	97	93	85

Catatan/Note: ...

Sumber/Source: Dinas Perindustrian dan Perdagangan Kabupaten Pati/ Department of Industry and Trade of Pati Regency

SISTEM

NERACA REGIONAL

SYSTEM OF REGIONAL ACCOUNTS

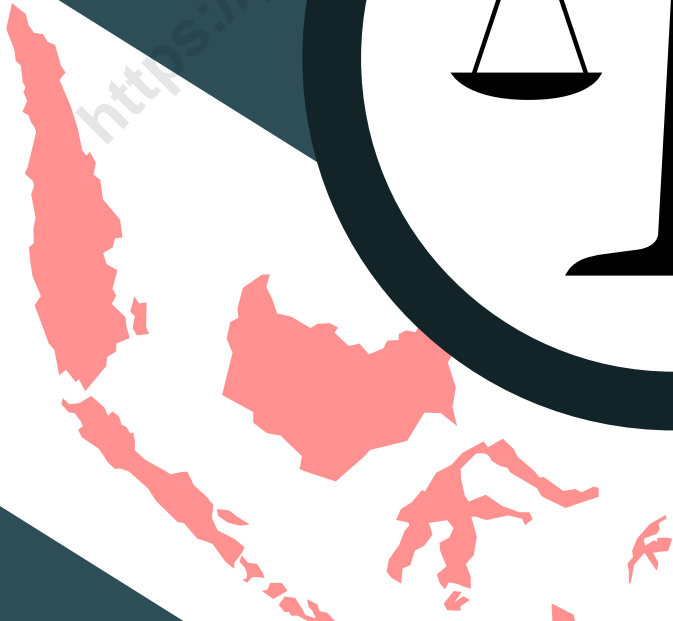

PENJELASAN TEKNIS

1. Produk Domestik Bruto pada tingkat nasional serta Produk Domestik Regional Bruto (PDRB) pada tingkat regional (provinsi) menggambarkan kemampuan suatu wilayah untuk menciptakan nilai tambah pada suatu waktu tertentu. Untuk menyusun PDB maupun PDRB digunakan 2 pendekatan, yaitu lapangan usaha dan pengeluaran. Keduanya menyajikan komposisi data nilai tambah dirinci menurut sumber kegiatan ekonomi (lapangan usaha) dan menurut komponen penggunaannya. PDB maupun PDRB dari sisi lapangan usaha merupakan penjumlahan seluruh komponen nilai tambah bruto yang mampu diciptakan oleh sektor-sektor ekonomi atas berbagai aktivitas produksinya. Sedangkan dari sisi pengeluaran menjelaskan tentang penggunaan dari nilai tambah tersebut.
2. PDRB menurut lapangan usaha mengalami perubahan klasifikasi dari 9 lapangan usaha menjadi 17 lapangan usaha. PDRB menurut lapangan usaha dirinci menurut total nilai tambah dari seluruh sektor ekonomi yang mencakup lapangan usaha Pertanian, Kehutanan, dan Perikanan; Pertambangan dan Penggalian; Industri Pengolahan; Pengadaan Listrik dan Gas; Pengadaan Air,

TECHNICAL NOTES

1. *The basic measure of the value added arising from economic activity is known as Gross Domestic Product at the national level and Gross Regional Domestic Product (GRDP) at the regional level (provinces/regencies/municipalities). To compile these statistics, two approaches have been used, i.e. "production approach" and "expenditure approach". The first approach is to measure value added produced by various kinds of economic activities, while the second approach is to measure final uses of the country's output. In other words, GDP/GRDP is the sum of total value added produced by all economic industries (activities) and the way of using it.*
2. *GRDP by industry classification changes from 9 sectors to 17 industries. GDP by industry is classified by types of economic activities such as Agriculture, Forestry and Fishing; Mining and Quarrying; Manufacturing; Electricity and Gas; Water supply, Sewerage, Waste Management and Remediation Activities; Construction; Wholesale and Retail Trade; Repair of Motor Vehicles*

Pengelolaan Sampah, Limbah dan Daur Ulang; Konstruksi; Perdagangan Besar dan Eceran, Reparasi Mobil dan Sepeda Motor; Transportasi dan Pergudangan; Penyediaan Akomodasi dan Makan Minum; Informasi dan Komunikasi; Jasa Keuangan dan Asuransi; Real Estat; Jasa Perusahaan; Administrasi Pemerintahan, Pertahanan dan Jaminan Sosial Wajib; Jasa Pendidikan; Jasa Kesehatan dan Kegiatan Sosial; dan Jasa lainnya.

3. PDRB menurut pengeluaran mengalami perubahan klasifikasi dimana pengeluaran konsumsi Lembaga Non Profit yang Melayani Rumah Tangga (LNPRT) yang sebelumnya termasuk bagian dari pengeluaran konsumsi rumah tangga menjadi komponen terpisah. Sehingga klasifikasi PDRB menurut pengeluaran dirinci menjadi 7 komponen yaitu komponen pengeluaran konsumsi rumah tangga, pengeluaran konsumsi LNPRT, pengeluaran konsumsi pemerintah, pembentukan modal tetap bruto, perubahan inventori, ekspor barang dan jasa, dan impor barang dan jasa.

and Motorcycles; Transportation and Storage; Accommodation and Food Service Activities; Information and Communication; Financial and Insurance Activities; Real Estate Activities; Business Activities; Public Administration; Defence and Compulsory Social Security; Education; Human Health and Social Work Activities; and Other Services Activities.

3. *GRDP by expenditure classification changes where consumption expenditure Non-profit Institutions Serving Households (NPISH) previously included as part of household consumption expenditure is taken out into separate component. So that, GRDP by type of expenditures is classified into: household consumption expenditure, NPISH consumption expenditure, government consumption expenditure, gross fixed capital formation, changes in inventories, exports of goods and services, and imports of goods and services.*

<https://patikab.bps.go.id>

Tabel
Table 12.1

**Produk Domestik Regional Bruto Atas Dasar Harga
Berlaku Menurut Lapangan Usaha (miliar rupiah), 2018–
2022**
**Gross Regional Domestic Product at Current Market Prices
by Industry (billion rupiahs), 2018–2022**

	Lapangan Usaha/ <i>Industry</i>	2018	2019	2020	2021	2022
	(1)	(2)	(3)	(4)	(5)	(6)
A	Pertanian, Kehutanan, dan Perikanan/ <i>Agriculture, Forestry, and Fishing</i>	10 024,68	10 650,54	11 069,99	11 177,04	12 095,22
B	Pertambangan dan Penggalian/ <i>Mining and Quarrying</i>	860,22	929,6	948,51	979,43	962,43
C	Industri Pengolahan/ <i>Manufacturing</i>	10 655,07	11 363,77	11 668,24	12 435,33	13 699,61
D	Pengadaan Listrik dan Gas/ <i>Electricity and Gas</i>	38,66	40,79	40,65	42,79	44,52
E	Pengadaan Air; Pengelolaan Sampah, Limbah, dan Daur Ulang/ <i>Water Supply; Sewerage, Waste Management, and Remediation Activities</i>	20,4	21,62	23,12	24,84	25,69
F	Konstruksi/ <i>Construction</i>	3 155,07	3 470,36	3 355,54	3 776,69	4 115,15
G	Perdagangan Besar dan Eceran; Reparasi Mobil dan Sepeda Motor/ <i>Wholesale and Retail Trade; Repair of Motor Vehicles and Motorcycles</i>	5 756,64	6 296,7	6 147,24	6 683,9	7 277,31
H	Transportasi dan Pergudangan/ <i>Transportation and Storage</i>	1 104,2	1 215,42	879,76	931,3	1 615,78
I	Penyediaan Akomodasi dan Makan Minum/ <i>Accommodation and Food Service Activities</i>	1 437,95	1 605,61	1 541,24	1 682,58	2 008,37
J	Informasi dan Komunikasi/ <i>Information and Communication</i>	912,4	1 037,26	1 149,87	1 209,3	1 236,7

Lanjutan Tabel/*Continued Table* 12.1

	Lapangan Usaha/Industry	2018	2019	2020	2021	2022
	(1)	(2)	(3)	(4)	(5)	(6)
K	Jasa Keuangan dan Asuransi/ <i>Financial and Insurance Activities</i>	1 014,06	1 067,43	1 090,82	1 173,81	1 291,75
L	Real Estat/ <i>Real Estate Activities</i>	411,36	440,55	442,1	458,35	488,28
M,N	Jasa Perusahaan/ <i>Business Activities</i>	97,96	111,36	106,25	110,6	121,54
O	Administrasi Pemerintahan, Pertahanan, dan Jaminan Sosial Wajib/ <i>Public Administration and Defence; Compulsory Social Security</i>	1 329,28	1 378,52	1 382,05	1 359,33	1 416,23
P	Jasa Pendidikan/ <i>Education</i>	1 893,39	2 091,67	2 129,87	2 182,03	2 239,52
Q	Jasa Kesehatan dan Kegiatan Sosial/ <i>Human Health and Social Work Activities</i>	411,43	461,17	509,62	514,83	536,77
R,S,T,U	Jasa Lainnya/ <i>Other Services Activities</i>	778,56	857,59	803,7	823,8	936,1
	Produk Domestik Bruto/<i>Gross Domestic Product</i>	39 901,33	43 039,95	43 288,57	45 565,94	50 110,97

Catatan/*Note*: ...Sumber/*Source*: BPS, berbagai sensus, survei dan sumber lain/*BPS-Statistics Indonesia, various census, survey, and other sources*

Tabel
Table 12.2

Produk Domestik Regional Bruto Atas Dasar Harga Konstan 2010 Menurut Lapangan Usaha (miliar rupiah), 2018–2022
Gross Regional Domestic Product at 2010 Constant Market Prices by Industry (billion rupiahs), 2018–2022

	Lapangan Usaha/Industry	2018	2019	2020	2021	2022
	(1)	(2)	(3)	(4)	(5)	(6)
A	Pertanian, Kehutanan, dan Perikanan/ <i>Agriculture, Forestry, and Fishing</i>	6 885,95	7 156,86	7 314,3	7 299,64	7 608,32
B	Pertambangan dan Pengalihan/ <i>Mining and Quarrying</i>	545,44	581,11	585,8	597,7	561,48
C	Industri Pengolahan/ <i>Manufacturing</i>	7 692,52	8 059,8	8 087,21	8 363,46	8 758,75
D	Pengadaan Listrik dan Gas/ <i>Electricity and Gas</i>	31,97	33,62	33,67	35,48	36,73
E	Pengadaan Air; Pengelolaan Sampah, Limbah, dan Daur Ulang/ <i>Water Supply; Sewerage, Waste Management, and Remediation Activities</i>	18,31	19,14	19,57	20,76	21,15
F	Konstruksi/ <i>Construction</i>	2 354,71	2 509,39	2 420,31	2 661,29	2 708,66
G	Perdagangan Besar dan Eceran; Reparasi Mobil dan Sepeda Motor/ <i>Wholesale and Retail Trade; Repair of Motor Vehicles and Motorcycles</i>	4 492,27	4 809,53	4 637,47	4 967,77	5 189,19
H	Transportasi dan Pergudangan/ <i>Transportation and Storage</i>	950,64	1 022,82	716,11	730,99	1 200,07
I	Penyediaan Akomodasi dan Makan Minum/ <i>Accommodation and Food Service Activities</i>	1 114,14	1 222,3	1 158,64	1 239,37	1 425,04
J	Informasi dan Komunikasi/ <i>Information and Communication</i>	912,11	1 026,29	1 136,19	1 192,84	1 215,98

Lanjutan Tabel/*Continued Table* 12.2

Lapangan Usaha/ <i>Industry</i>		2018	2019	2020	2021	2022
(1)		(2)	(3)	(4)	(5)	(6)
K	Jasa Keuangan dan Asuransi/ <i>Financial and Insurance Activities</i>	724,32	750,46	767,67	789,03	797,38
L	Real Estat/ <i>Real Estate Activities</i>	330,91	347,7	346,75	356,21	374,52
M,N	Jasa Perusahaan/ <i>Business Activities</i>	70,97	78,57	73,35	75,5	79,52
O	Administrasi Pemerintahan, Pertahanan, dan Jaminan Sosial Wajib/ <i>Public Administration and Defence; Compulsory Social Security</i>	931,39	951,58	940,76	928,9	939,12
P	Jasa Pendidikan/ <i>Education</i>	1 243,2	1 341,65	1 338,65	1 339,83	1 366,09
Q	Jasa Kesehatan dan Kegiatan Sosial/ <i>Human Health and Social Work Activities</i>	296,02	325,21	350,15	350,72	358,55
R,S,T,U	Jasa Lainnya/ <i>Other Services Activities</i>	595,	649,35	600,9	609,59	671,83
Produk Domestik Bruto/<i>Gross Domestic Product</i>		29 189,88	30 885,38	30 527,47	31 559,08	33 312,38

Catatan/*Note*: *Angka Sementara/*Preliminary Figure*

**Angka Sangat Sementara/*Very Preliminary Figure*

Sumber/*Source*: BPS, berbagai sensus, survei dan sumber lain/*BPS-Statistics Indonesia, various census, survey, and other sources*

Tabel
Table 12.3

Distribusi Persentase Produk Domestik Regional Bruto Atas Dasar Harga Berlaku Menurut Lapangan Usaha, 2018–2022
Percentage Distribution of Gross Regional Domestic Product at Current Market Prices by Industry, 2018–2022

	Lapangan Usaha/ <i>Industry</i>	2018	2019	2020	2021	2022
	(1)	(2)	(3)	(4)	(5)	(6)
A	Pertanian, Kehutanan, dan Perikanan/ <i>Agriculture, Forestry, and Fishing</i>	25,12	24,75	25,57	24,53	24,14
B	Pertambangan dan Penggalian/ <i>Mining and Quarrying</i>	2,16	2,16	2,19	2,15	1,92
C	Industri Pengolahan/ <i>Manufacturing</i>	26,70	26,40	26,95	27,29	27,34
D	Pengadaan Listrik dan Gas/ <i>Electricity and Gas</i>	0,10	0,09	0,09	0,09	0,09
E	Pengadaan Air; Pengelolaan Sampah, Limbah, dan Daur Ulang/ <i>Water Supply; Sewerage, Waste Management, and Remediation Activities</i>	0,05	0,05	0,05	0,05	0,05
F	Konstruksi/ <i>Construction</i>	7,91	8,06	7,75	8,29	8,21
G	Perdagangan Besar dan Eceran; Reparasi Mobil dan Sepeda Motor/ <i>Wholesale and Retail Trade; Repair of Motor Vehicles and Motorcycles</i>	14,43	14,63	14,20	14,67	14,52
H	Transportasi dan Pergudangan/ <i>Transportation and Storage</i>	2,77	2,82	2,03	2,04	3,22
I	Penyediaan Akomodasi dan Makan Minum/ <i>Accommodation and Food Service Activities</i>	3,60	3,73	3,56	3,69	4,01
J	Informasi dan Komunikasi/ <i>Information and Communication</i>	2,29	2,41	2,66	2,65	2,47
K	Jasa Keuangan dan Asuransi/ <i>Financial and Insurance Activities</i>	2,54	2,48	2,52	2,58	2,58

Lanjutan Tabel/*Continued Table* 12.3

Lapangan Usaha/ <i>Industry</i>		2018	2019	2020	2021	2022
(1)		(2)	(3)	(4)	(5)	(6)
L	Real Estat/ <i>Real Estate Activities</i>	1,03	1,02	1,02	1,01	0,97
M,N	Jasa Perusahaan/ <i>Business Activities</i>	0,25	0,26	0,25	0,24	0,24
O	Administrasi Pemerintahan, Pertahanan, dan Jaminan Sosial Wajib/ <i>Public Administration and Defence; Compulsory Social Security</i>	3,33	3,20	3,19	2,98	2,83
P	Jasa Pendidikan/ <i>Education</i>	4,75	4,86	4,92	4,79	4,47
Q	Jasa Kesehatan dan Kegiatan Sosial/ <i>Human Health and Social Work Activities</i>	1,03	1,07	1,18	1,13	1,07
R,S,T,U	Jasa Lainnya/ <i>Other Services Activities</i>	1,95	1,99	1,86	1,81	1,87
Produk Domestik Bruto/<i>Gross Domestic Product</i>		100,00	100,00	100,00	100,00	100,00

Catatan/*Note*: ...Sumber/*Source*: BPS, berbagai sensus, survei dan sumber lain/*BPS-Statistics Indonesia, various census, survey, and other sources*

Tabel
Table 12.4

Laju Pertumbuhan Produk Domestik Regional Bruto Atas Dasar Harga Konstan 2010 Menurut Lapangan Usaha (persen), 2018–2022
Growth Rate of Gross Regional Domestic Product at 2010 Constant Market Prices by Industry (percent), 2018–2022

	Lapangan Usaha/ <i>Industry</i>	2018	2019	2020	2021	2022
	(1)	(2)	(3)	(4)	(5)	(6)
A	Pertanian, Kehutanan, dan Perikanan/ <i>Agriculture, Forestry, and Fishing</i>	2,77	3,93	2,20	-0,20	4,23
B	Pertambangan dan Penggalian/ <i>Mining and Quarrying</i>	7,69	6,54	0,81	2,03	-6,06
C	Industri Pengolahan/ <i>Manufacturing</i>	4,72	4,77	0,34	3,42	4,73
D	Pengadaan Listrik dan Gas/ <i>Electricity and Gas</i>	5,26	5,18	0,13	5,38	3,52
E	Pengadaan Air; Pengelolaan Sampah, Limbah, dan Daur Ulang/ <i>Water Supply; Sewerage, Waste Management, and Remediation Activities</i>	5,39	4,55	2,23	6,07	1,90
F	Konstruksi/ <i>Construction</i>	6,59	6,57	-3,55	9,96	1,78
G	Perdagangan Besar dan Eceran; Reparasi Mobil dan Sepeda Motor/ <i>Wholesale and Retail Trade; Repair of Motor Vehicles and Motorcycles</i>	7,90	7,06	-3,58	7,12	4,46
H	Transportasi dan Pergudangan/ <i>Transportation and Storage</i>	8,71	7,59	-29,99	2,08	64,17
I	Penyediaan Akomodasi dan Makan Minum/ <i>Accommodation and Food Service Activities</i>	8,64	9,71	-5,21	6,97	14,98
J	Informasi dan Komunikasi/ <i>Information and Communication</i>	12,94	12,52	10,71	4,99	1,94

Lanjutan Tabel/*Continued Table* 12.4

Lapangan Usaha/ <i>Industry</i>		2018	2019	2020	2021	2022
(1)		(2)	(3)	(4)	(5)	(6)
K	Jasa Keuangan dan Asuransi/ <i>Financial and Insurance Activities</i>	5,79	3,61	2,29	2,78	1,06
L	Real Estat/ <i>Real Estate Activities</i>	5,23	5,07	-0,27	2,73	5,14
M,N	Jasa Perusahaan/ <i>Business Activities</i>	10,24	10,71	-6,65	2,93	5,33
O	Administrasi Pemerintahan, Pertahanan, dan Jaminan Sosial Wajib/ <i>Public Administration and Defence; Compulsory Social Security</i>	1,42	2,17	-1,14	-1,26	1,10
P	Jasa Pendidikan/ <i>Education</i>	8,99	7,92	-0,22	0,09	1,96
Q	Jasa Kesehatan dan Kegiatan Sosial/ <i>Human Health and Social Work Activities</i>	9,61	9,86	7,67	0,17	2,23
R,S,T,U	Jasa Lainnya/ <i>Other Services Activities</i>	10,46	9,13	-7,46	1,45	10,21
Produk Domestik Bruto/<i>Gross Domestic Product</i>		5,71	5,81	-1,16	3,38	5,56

Catatan/*Note*: ...Sumber/*Source*: BPS, berbagai sensus, survei dan sumber lain/*BPS-Statistics Indonesia, various census, survey, and other sources*

Tabel
Table 12.5**Produk Domestik Regional Bruto Atas Dasar Harga Berlaku Menurut Jenis Pengeluaran (miliar rupiah), 2018–2022**
Gross Regional Domestic Product at Current Market Prices by Type of Expenditure (billion rupiahs), 2018–2022

Jenis Pengeluaran Type of Expenditure	2018	2019	2020	2021	2022
(1)	(2)	(3)	(4)	(5)	(6)
"Pengeluaran Konsumsi Rumah Tangga / Households Consumption Expenditure"	28 767,15	30 854,55	30 938,29	32 569,38	35 989,44
"Pengeluaran Konsumsi LNPRT / NPISHs Consumption Expenditure"	486,54	551,89	546,59	571,02	640,16
"Pengeluaran Konsumsi Pemerintah / Government Consumption Expenditure"	2 824,21	2 929,57	2 798,69	2 850,68	2 875,18
"Pembentukan Modal Tetap Bruto / Gross Fixed Capital Formation"	9 641,93	10 445,58	9 861,66	10 749,3	11 568,34
"Perubahan Inventori / Changes in Inventories"	413,21	366,16	402,47	402,41	530,19
"Net Ekspor Barang dan Jasa / Net Export of Goods and Services"	-2 231,71	-2 107,8	-1 259,14	-1 576,86	-1 492,35
Produk Domestik Bruto/Gross Domestic Product	39 901,33	43 039,95	43 288,57	45 565,94	50 110,97

Catatan/Note: ...

Sumber/Source: BPS, berbagai sensus, survei dan sumber lain/BPS-Statistics Indonesia, various census, survey, and other sources

Tabel
Table 12.6

**Produk Domestik Regional Bruto Atas Dasar Harga
Konstan 2010 Menurut Jenis Pengeluaran (miliar rupiah),
2018–2022**
**Gross Regional Domestic Product at 2010 Constant Market
Prices by Type of Expenditure (billion rupiahs), 2018–
2022**

Jenis Pengeluaran Type of Expenditure	2018	2019	2020	2021	2022
(1)	(2)	(3)	(4)	(5)	(6)
"Pengeluaran Konsumsi Rumah Tangga / Households Consumption Expenditure"	21 485,95	22 432,64	22 415,23	23 004,93	24 301,6
"Pengeluaran Konsumsi LNPRT / NPISHs Consumption Expenditure"	318,6	352,79	344,	349,31	366,29
"Pengeluaran Konsumsi Pemerintah / Government Consumption Expenditure"	1 875,31	1 932,69	1 853,56	1 834,6	1 839,
"Pembentukan Modal Tetap Bruto / Gross Fixed Capital Formation"	6 622,58	6 996,43	6 587,94	7 069,31	7 268,97
"Perubahan Inventori / Changes in Inventories"	167,3	178,52	332,12	235,09	302,44
"Net Ekspor Barang dan Jasa/ Net Export of Goods and Services"	-1 279,86	-1 007,69	-1 005,39	-934,16	-765,92
Produk Domestik Bruto/Gross Domestic Product	29 189,88	30 885,38	30 527,47	31 559,08	33 312,38

Catatan/Note: ...

Sumber/Source: BPS, berbagai sensus, survei dan sumber lain/BPS-Statistics Indonesia, various census, survey, and other sources

Tabel
Table 12.7**Distribusi PDRB Kabupaten Pati Atas Dasar Harga Berlaku Menurut Pengeluaran, 2018-2022**
Percentage Distribution of GRDP of Pati Regency at Current Prices by Expenditure, 2018-2022

Jenis Pengeluaran Type of Expenditure	2018	2019	2020	2021	2022
(1)	(2)	(3)	(4)	(5)	(6)
"Pengeluaran Konsumsi Rumah Tangga / Households Consumption Expenditure"	72,10	71,69	71,47	71,48	71,82
"Pengeluaran Konsumsi LNPR / NPISHs Consumption Expenditure"	1,22	1,28	1,26	1,25	1,28
"Pengeluaran Konsumsi Pemerintah / Government Consumption Expenditure"	7,08	6,81	6,47	6,26	5,74
"Pembentukan Modal Tetap Bruto / Gross Fixed Capital Formation"	24,16	24,27	22,78	23,59	23,09
"Perubahan Inventori / Changes in Inventories"	1,04	0,85	0,93	0,88	1,06
"Net Ekspor Barang dan Jasa/ Net Export of Goods and Services"	-5,59	-4,90	-2,91	-3,46	-2,98
Produk Domestik Bruto/Gross Domestic Product	100	100	100	100	100

Catatan/Note: ...

Sumber/Source: BPS, berbagai sensus, survei dan sumber lain/BPS-Statistics Indonesia, various census, survey, and other sources

Tabel
Table 12.8**Laju Pertumbuhan PDRB Kabupaten Pati Atas Dasar
Harga Konstan Menurut Pengeluaran, 2018-2022**
**Growth Rate of GRDP of Pati Regency at Constant Prices by
Expenditure 2018-2022**

Jenis Pengeluaran Type of Expenditure	2018	2019	2020	2021	2022
(1)	(2)	(3)	(4)	(5)	(6)
"Pengeluaran Konsumsi Rumah Tangga / Households Consumption Expenditure"	5,86	4,41	-0,08	2,63	5,64
"Pengeluaran Konsumsi LNPRT / NPISHs Consumption Expenditure"	9,89	10,73	-2,49	1,55	4,86
"Pengeluaran Konsumsi Pemerintah / Government Consumption Expenditure"	1,79	3,06	-4,09	-1,02	0,24
"Pembentukan Modal Tetap Bruto / Gross Fixed Capital Formation"	5,54	5,65	-5,84	7,31	2,82
"Perubahan Inventori / Changes in Inventories"	-3,52	6,70	86,04	-29,22	28,65
"Net Ekspor Barang dan Jasa/ Net Export of Goods and Services"	-1,17	21,27	0,23	7,09	18,01
Produk Domestik Bruto/Gross Domestic Product	5,71	5,81	-1,16	3,38	5,56

Catatan/Note: ...

Sumber/Source: BPS, berbagai sensus, survei dan sumber lain/BPS-Statistics Indonesia, various census, survey, and other sources

Tabel
Table 12.9**Laju Indeks Harga Implisit PDRB Kabupaten Pati Menurut
Pengeluaran, 2018-2022**
*Growth Rate of Implicit Price Index of GRDP of Pati Regency
by Expenditure 2018-2022*

Jenis Pengeluaran <i>Type of Expenditure</i>	2017	2018	2019	2020	2022
(1)	(2)	(3)	(4)	(5)	(6)
"Pengeluaran Konsumsi Rumah Tangga / Households Consumption Expenditure"	1,89	2,73	0,35	2,57	4,60
"Pengeluaran Konsumsi LNPR / NPISHs Consumption Expenditure"	3,48	2,44	1,57	2,88	6,91
"Pengeluaran Konsumsi Pemerintah / Government Consumption Expenditure"	1,57	0,65	-0,39	2,91	0,62
"Pembentukan Modal Tetap Bruto / Gross Fixed Capital Formation"	4,40	2,55	0,26	1,58	4,66
"Perubahan Inventori / Changes in Inventories"	64,67	-16,95	-40,92	41,26	2,41
"Net Ekspor Barang dan Jasa/ Net Export of Goods and Services"	7,58	19,96	-40,13	34,78	15,43
Produk Domestik Bruto/Gross Domestic Product	2,59	1,94	1,76	1,82	4,19

Catatan/Note: ...

Sumber/Source: BPS, berbagai sensus, survei dan sumber lain/BPS-Statistics Indonesia, various census, survey, and other sources

BAB 13

CHAPTER

PERBANDINGAN ANTAR KABUPATEN

REGENCY / MUNICIPAL COMPARISON



PENJELASAN TEKNIS

1. Untuk mengukur kemiskinan, BPS menggunakan konsep kemampuan memenuhi kebutuhan dasar (basic needs approach). Dengan pendekatan ini, kemiskinan dipandang sebagai ketidakmampuan dari sisi ekonomi untuk memenuhi kebutuhan dasar makanan dan bukan makanan yang diukur dari sisi pengeluaran. Metode yang digunakan adalah menghitung Garis Kemiskinan (GK), yang terdiri dari dua komponen yaitu Garis Kemiskinan Makanan (GKM) dan Garis Kemiskinan Non-Makanan (GKNM). Penghitungan Garis Kemiskinan dilakukan secara terpisah untuk daerah perkotaan dan perdesaan.
2. Penduduk miskin adalah penduduk yang memiliki rata-rata pengeluaran per kapita perbulan di bawah Garis Kemiskinan.
3. Garis Kemiskinan Makanan (GKM) merupakan nilai pengeluaran kebutuhan minimum makanan yang disetarakan dengan 2.100 kilokalori per kapita per hari. Garis Kemiskinan Non-Makanan (GKNM) adalah kebutuhan minimum untuk perumahan, sandang, pendidikan, kesehatan, dan kebutuhan dasar lainnya.
4. Indeks Pembangunan Manusia (IPM) menjelaskan bagaimana penduduk dapat mengakses hasil pembangunan dalam

TECHNICAL NOTES

1. *To measure poverty, BPS-Statistics Indonesia has used the concept of basic needs approach. Therefore, poverty is viewed as economic inability to fulfill food and non-food basic needs which are measured by consumption/expenditure. The method used is calculating poverty line, which consists of two components that are Food Poverty Line (FPL) and Non-Food Poverty Line (NFPL). The poverty line was calculated separately for urban and rural areas.*
2. *A person whose expenditure per capita per month is below the poverty line is considered to be poor.*
3. *The Food Poverty Line refers to the daily minimum requirement of 2,100 kilocalori per capita per day. The Non-Food Poverty Line refers to the minimum requirement for household necessities for clothing, education, health, and other basic individual needs.*
4. *The Human Development Index (HDI) explains how people can access development results in obtaining income, health, education and so forth. HDI was*

memperoleh pendapatan, kesehatan, pendidikan dan sebagainya. IPM diperkenalkan oleh UNDP pada tahun 1990 dan dipublikasikan secara berkala dalam laporan tahunan Human Development Report (HDR). IPM dibentuk oleh 3 (tiga) dimensi dasar: Umur panjang dan hidup sehat; pengetahuan; dan standar hidup layak

introduced by United Nations Development Programme (UNDP) in 1990 and published periodically in the annual report of the Human Development Report. HDI was formed by three basic dimensions: a long and healthy life; knowledge; and a decent standard of living.

<https://patikab.bps.go.id>

<https://patikab.bps.go.id>

Gambar 13.1
Figures

Persentase Jumlah Penduduk Menurut Kabupaten/ Kota di Provinsi Jawa Tengah, 2022
Percentage Population by Regency/Municipality in Jawa Tengah Province, 2022

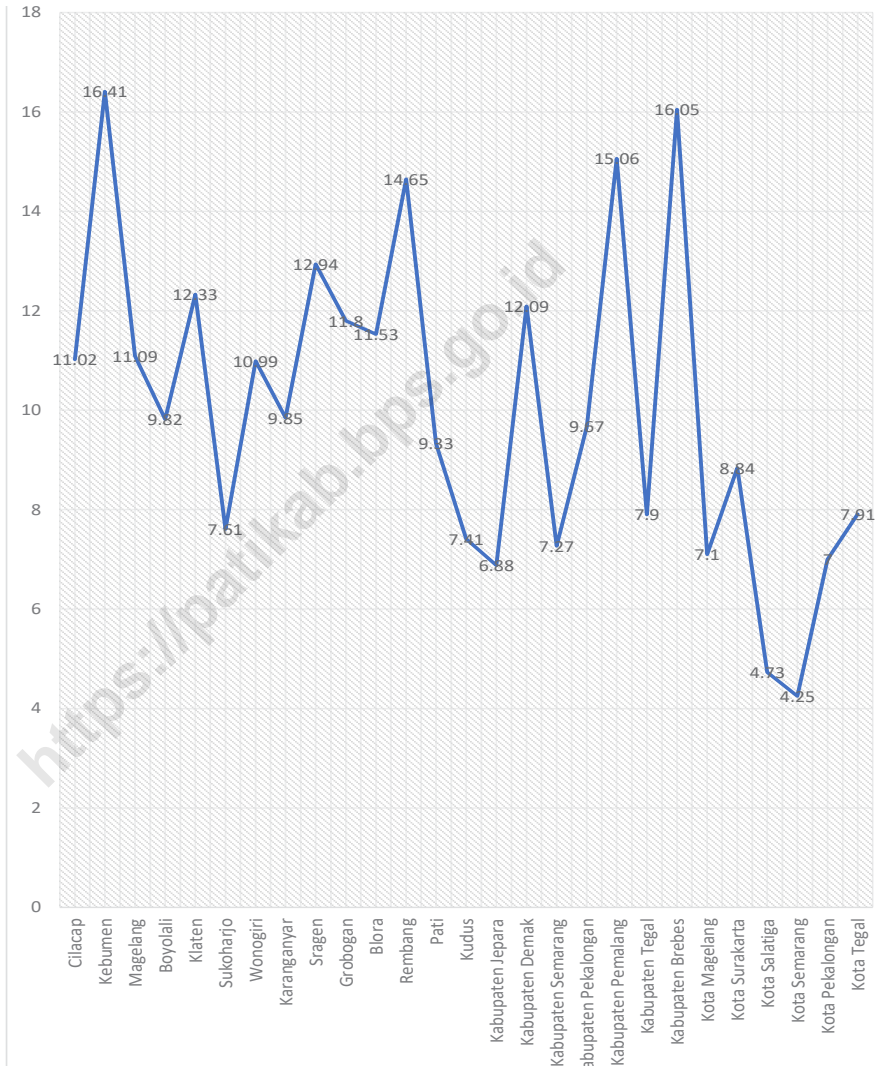

Gambar 13.2
Figures

Jumlah Penduduk Miskin Menurut Kabupaten/Kota di Provinsi Jawa Tengah (ribu), 2018–2022
Number of Poor Population by Regency/Municipality in Jawa Tengah Province (thousand), 2018–2022

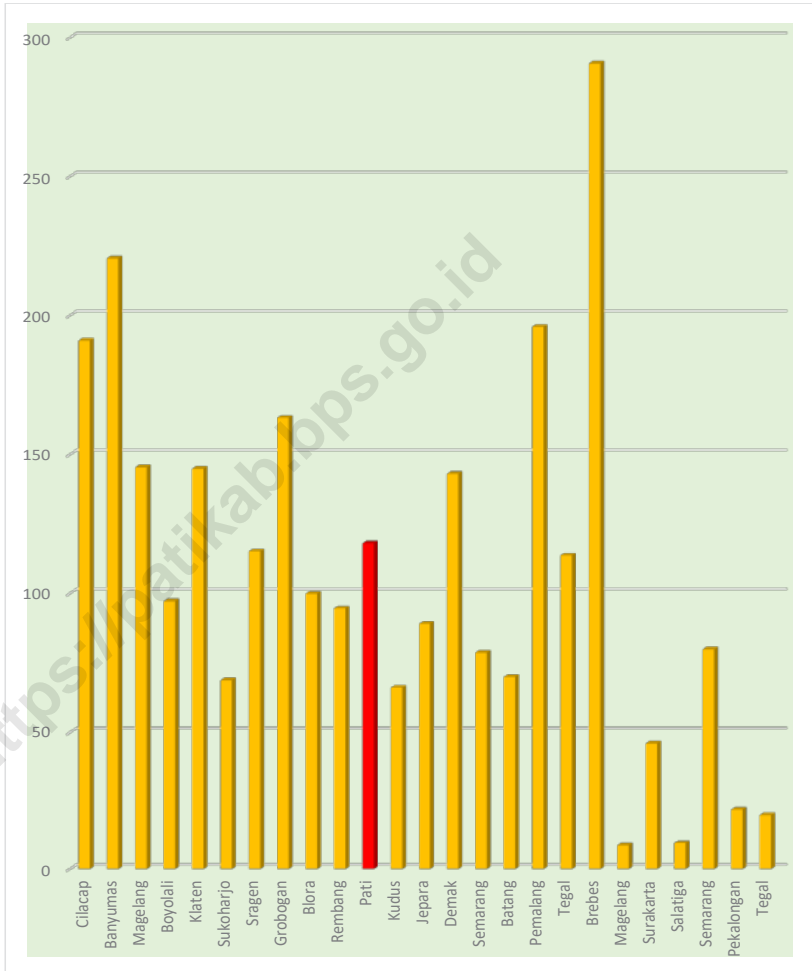

Tabel
Table 13.1**Jumlah Penduduk Menurut Kabupaten/Kota di Provinsi
Jawa Tengah, 2017–2022**
**Population by Regency/Municipality in Jawa Tengah
Province, 2017–2022**

Kabupaten/Kota Regency/Municipality	2018	2019	2020	2021	2022
(1)	(2)	(3)	(4)	(5)	(6)
Kabupaten/Regency					
Cilacap	1 712 871	1 718 824	1 944 857	1 963 824	1 988 622
Banyumas	1 672 817	1 685 078	1 776 918	1 789 630	1 806 013
Purbalingga	921 639	929 403	998 561	1 007 794	1 019 840
Banjarnegara	914 523	918 715	1 017 767	1 026 866	1 038 718
Kebumen	1 190 280	1 192 013	1 350 438	1 361 913	1 376 825
Purworejo	713 761	714 816	769 880	773 588	778 257
Wonosobo	784 353	786 703	879 124	886 613	896 346
Magelang	1 274 881	1 284 627	1 299 859	1 305 512	1 312 573
Boyolali	976 026	980 086	1 062 713	1 070 247	1 079 952
Klaten	1 166 748	1 169 330	1 260 506	1 267 272	1 275 850
Sukoharjo	881 673	887 484	907 587	911 603	916 627
Wonogiri	953 250	954 646	1 043 177	1 049 292	1 057 087
Karanganyar	875 946	882 473	931 963	938 808	947 642
Sragen	884 448	886 196	976 951	983 641	992 243
Grobogan	1 366 498	1 371 423	1 453 526	1 460 873	1 470 150
Blora	858 795	860 957	884 333	886 147	888 224
Rembang	631 293	635 294	645 333	647 766	650 770
Pati	1 248 286	1 253 363	1 324 188	1 330 983	1 339 572
Kudus	858 153	867 154	849 184	852 443	856 472

Kabupaten/Kota Regency/Municipality	2018	2019	2020	2021	2022
(1)	(2)	(3)	(4)	(5)	(6)
Jepara	1 236 006	1 252 090	1 184 947	1 188 510	1 192 811
Demak	1 147 557	1 157 421	1 203 956	1 212 377	1 223 217
Semarang	1 036 929	1 049 002	1 053 094	1 059 844	1 068 492
Temanggung	762 776	768 405	790 174	794 403	799 764
Kendal	960 322	966 313	1 018 505	1 025 020	1 033 367
Batang	759 529	764 970	801 718	807 005	813 791
Pekalongan	888 491	893 290	968 821	976 504	986 455
Pemalang	1 294 639	1 296 559	1 471 489	1 484 209	1 500 754
Tegal	1 431 375	1 433 464	1 596 996	1 608 611	1 623 595
Brebes	1 795 513	1 800 142	1 978 759	1 992 685	2 010 617
Kota/Municipality					
Magelang	121 372	121 555	121 526	121 610	121 675
Surakarta	515 865	517 045	522 364	522 728	523 008
Salatiga	190 872	193 231	192 322	193 525	195 065
Semarang	1 779 757	1 806 319	1 653 524	1 656 564	1 659 975
Pekalongan	303 235	305 505	307 150	308 310	309 742
Tegal	248 008	248 635	273 825	275 781	278 299
Jawa Tengah	34 358 487	34 552 531	36 516 035	36 742 501	37 032 410

Catatan/Note: 1) Proyeksi Penduduk Hasil SUPAS 2015/Population Projection Result of SUPAS 2015
 2) Sensus Penduduk 2020 / 2020 Population Census
 3) Proyeksi Penduduk Interim 2020-2023/ Interim Population Projection 2010-2023

Sumber/Source: BPS/ BPS-Statistics Indonesia

Tabel
Table 13.2

Laju Pertumbuhan Produk Domestik Regional Bruto Atas Dasar Harga Konstan 2010 Menurut Kabupaten/Kota di Provinsi Jawa Tengah (persen), 2017–2022
Rate of Growth of Gross Regional Domestic Products at Constant 2010 Prices by Regency/Municipality in Jawa Tengah Province (percent), 2017–2022

Kabupaten/Kota Regency/Municipality	2018	2019	2020	2021	2022
(1)	(2)	(3)	(4)	(5)	(6)
Kabupaten/Regency					
Cilacap	2,99	2,27	-10,28	2,15	5,13
Banyumas	6,45	6,32	-1,65	4,00	5,86
Purbalingga	5,42	5,64	-1,18	3,19	5,41
Banjarnegara	5,67	5,6	-1,32	3,26	5,29
Kebumen	5,53	5,52	-1,45	3,71	5,79
Purworejo	5,33	5,44	-1,61	3,31	5,36
Wonosobo	5,06	5,57	-1,64	3,68	5,02
Magelang	5,28	5,3	-1,67	3,48	5,46
Boyolali	5,72	5,96	-1,2	4,63	6,33
Klaten	5,47	5,48	-1,17	3,82	5,9
Sukoharjo	5,79	5,92	-1,7	3,82	5,61
Wonogiri	5,41	5,14	-1,41	3,35	5,63
Karanganyar	5,98	5,76	-1,87	3,57	5,87
Sragen	5,75	5,9	-1,81	3,75	5,76
Grobogan	5,83	5,37	-1,57	3,78	5,98
Blora	4,38	4,05	-4,56	3,68	2,68
Rembang	5,89	5,2	-1,49	3,85	5,55
Pati	5,71	5,81	-1,16	3,38	5,56
Kudus	3,24	3,09	-3,11	-1,54	2,23

Kabupaten/Kota Regency/Municipality	2018	2019	2020	2021	2022
(1)	(2)	(3)	(4)	(5)	(6)
Jepara	5,85	6,02	-1,92	4,63	5,95
Demak	5,4	5,36	-0,23	2,62	5,25
Semarang	5,67	5,39	-2,67	3,63	5,31
Temanggung	5,13	5,05	-2,13	3,34	5,2
Kendal	5,77	5,71	-1,51	3,89	5,69
Batang	5,72	5,39	-1,29	4,88	5,97
Pekalongan	5,76	5,35	-1,89	3,54	5,11
Pemalang	5,69	5,8	-0,61	4,28	5,08
Tegal	5,51	5,56	-1,48	3,71	5,14
Brebes	5,26	5,76	-0,47	2,57	5,61
Kota/Municipality					
Magelang	5,46	5,41	-2,45	3,2	5,77
Surakarta	5,75	5,78	-1,76	4,01	6,25
Salatiga	5,84	5,9	-1,68	3,35	5,53
Semarang	6,48	6,81	-1,85	5,16	5,73
Pekalongan	5,69	5,5	-1,87	3,59	5,76
Tegal	5,87	5,77	-2,29	3,12	5,16

Catatan/Note: * Angka Sementara/ Preliminary Figures
 ** Angka Sangat Sementara/ Very Preliminary Figures

Sumber/Source: BPS/ BPS-Statistics Indonesia

Tabel
Table 13.3**Jumlah Penduduk Miskin Menurut Kabupaten/Kota di
Provinsi Jawa Tengah (ribu), 2017–2022**
**Number of Poor Population by Regency/Municipality in
Jawa Tengah Province (thousand), 2017–2022**

Kabupaten/Kota Regency/Municipality	2018	2019	2020	2021	2022
(1)	(2)	(3)	(4)	(5)	(6)
Kabupaten/Regency					
Cilacap	193,2	185,2	198,6	201,71	190,96
Banyumas	226,2	211,7	225,8	232,91	220,47
Purbalingga	144,2	140,1	149,5	153,08	145,33
Banjarnegara	141,7	136,1	144,9	150,19	141,25
Kebumen	208,7	201,3	211,1	212,92	196,16
Purworejo	83,6	82,2	84,8	88,80	82,64
Wonosobo	138,3	131,4	137,6	139,67	128,11
Magelang	143,4	137,5	146,3	154,91	145,33
Boyolali	98,2	93,8	100,6	104,82	97,18
Klaten	151,7	144,1	151,8	158,23	144,87
Sukoharjo	65,4	63,6	68,9	73,84	68,72
Wonogiri	102,8	98,3	104,4	110,46	105,19
Karanganyar	87,8	84,5	91,7	95,41	88,56
Sragen	116,4	113,8	119,4	122,91	115,14
Grobogan	168,7	161,9	172,3	175,72	163,20
Blora	102,5	97,9	103,7	107,05	99,83
Rembang	97,4	95,3	100,1	101,40	94,56
Pati	123,9	119,0	127,4	128,74	118,04
Kudus	60,0	58,0	64,2	67,06	66,06

Kabupaten/Kota <i>Regency/Municipality</i>	2018	2019	2020	2021	2022
(1)	(2)	(3)	(4)	(5)	(6)
Jepara	86,5	83,5	91,1	95,22	89,08
Demak	144,1	137,6	146,9	151,74	143,01
Semarang	75,7	73,9	79,9	83,61	78,60
Temanggung	75,4	72,6	77,3	79,09	73,04
Kendal	94,7	91,2	97,5	100,00	93,03
Batang	66,1	64,1	70,6	74,91	69,94
Pekalongan	89,5	87,0	91,9	95,26	87,53
Pemalang	208,3	200,7	209,0	215,08	195,84
Tegal	114,1	109,9	117,5	123,52	113,62
Brebes	309,2	293,2	308,8	314,95	290,66
Kota/Municipality					
Magelang	9,6	9,1	9,3	9,44	8,65
Surakarta	47,0	45,2	47,0	48,78	45,94
Salatiga	9,2	9,2	9,7	10,14	9,45
Semarang	73,7	72,0	79,6	84,45	79,87
Pekalongan	20,5	20,2	22,2	23,49	21,81
Tegal	19,4	18,6	19,5	20,27	19,78
Jawa Tengah	3 897,2	3 743,2	3 980,9	4 109,75	3831,44

Catatan/Note: ...

Sumber/Source: BPS-Survei Sosial Ekonomi Nasional/BPS-National Socio Economic Survey

Tabel
Table 13.4

**Indeks Pembangunan Manusia Menurut Kabupaten/Kota
di Provinsi Jawa Tengah, 2017–2022**
*Human Development Index by Regency/Municipality in
Jawa Tengah Province, 2017–2022*

Kabupaten/Kota Regency/Municipality	2018	2019	2020	2021	2022
(1)	(2)	(3)	(4)	(5)	(6)
Kabupaten/Regency					
Cilacap	69,56	69,98	69,95	70,42	70,99
Banyumas	71,30	71,96	71,98	72,44	73,17
Purbalingga	68,41	68,99	68,97	69,15	69,54
Banjarnegara	66,54	67,34	67,45	67,86	68,61
Kebumen	68,80	69,60	69,81	70,05	70,79
Purworejo	71,87	72,50	72,68	72,98	73,60
Wonosobo	67,81	68,27	68,22	68,43	68,89
Magelang	69,11	69,87	69,87	70,12	70,85
Boyolali	73,22	73,80	74,25	74,40	74,97
Klaten	74,79	75,29	75,56	76,12	76,95
Sukoharjo	76,07	76,84	76,98	77,13	77,94
Wonogiri	69,37	69,98	70,25	70,49	71,04
Karanganyar	75,54	75,89	75,86	75,99	76,58
Sragen	72,96	73,43	73,95	74,08	74,65
Grobogan	69,32	69,86	69,87	70,41	70,97
Blora	67,95	68,65	68,84	69,37	69,95
Rembang	69,46	70,15	70,02	70,43	71,00
Pati	70,71	71,35	71,77	72,28	73,14
Kudus	74,58	74,94	75,00	75,16	75,89

Kabupaten/Kota Regency/Municipality	2018	2019	2020	2021	2022
(1)	(2)	(3)	(4)	(5)	(6)
Kabupaten Jepara	71,38	71,88	71,99	72,36	73,15
Kabupaten Demak	71,26	71,87	72,22	72,57	73,36
Kabupaten Semarang	73,61	74,14	74,10	74,24	74,67
Kabupaten Temanggung	68,83	69,56	69,57	69,88	70,77
Kabupaten Kendal	71,28	71,97	72,29	72,50	73,19
Kabupaten Batang	67,86	68,42	68,65	68,92	69,45
Kabupaten Pekalongan	68,97	69,71	69,63	70,11	70,81
Kabupaten Pemalang	65,67	66,32	66,32	66,56	67,19
Kabupaten Tegal	67,33	68,24	68,39	68,79	69,53
Kabupaten Brebes	65,68	66,12	66,11	66,32	67,03
Kota/Municipality					
Kota Magelang	78,31	78,80	78,99	79,43	80,39
Kota Surakarta	81,46	81,86	82,21	82,62	83,08
Kota Salatiga	82,41	83,12	83,14	83,60	84,35
Kota Semarang	82,72	83,19	83,05	83,55	84,08
Kota Pekalongan	74,24	74,77	74,98	75,40	75,90
Kota Tegal	74,44	74,93	75,07	75,52	76,15
Jawa Tengah	71,12	71,73	71,87	72,16	72,79

Catatan/Note: ...
 Sumber/Source: BPS, Seri Publikasi Indeks Pembangunan Manusia/BPS Statistics Indonesia, Series of Publication of Human Development Index

Tabel
Table 13.5**Persentase Penduduk Miskin Menurut Kabupaten/Kota di
Provinsi Jawa Tengah, 2018-2022**
*Percentage of Poor People by Regency/Municipality in Jawa
Tengah Province, 2018-2022*

Kabupaten/Kota Regency/Municipality	2018	2019	2020	2021	2022
(1)	(2)	(3)	(4)	(5)	(6)
Kabupaten/Regency					
Cilacap	11,25	10,73	11,46	11,67	11,02
Banyumas	13,50	12,53	13,26	13,66	12,84
Purbalingga	15,62	15,03	15,90	16,24	15,30
Banjarnegara	15,46	14,76	15,64	16,23	15,20
Kebumen	17,47	16,82	17,59	17,83	16,41
Purworejo	11,67	11,45	11,78	12,40	11,53
Wonosobo	17,58	16,63	17,36	17,67	16,17
Magelang	11,23	10,67	11,27	11,91	11,09
Boyolali	10,04	9,53	10,18	10,62	9,82
Klaten	12,96	12,28	12,89	13,49	12,33
Sukoharjo	7,41	7,14	7,68	8,23	7,61
Wonogiri	10,75	10,25	10,86	11,55	10,99
Karanganyar	10,01	9,55	10,28	10,68	9,85
Sragen	13,12	12,79	13,38	13,83	12,94
Grobogan	12,31	11,77	12,46	12,74	11,80
Blora	11,90	11,32	11,96	12,39	11,53
Rembang	15,41	14,95	15,60	15,80	14,65
Pati	9,90	9,46	10,08	10,21	9,33
Kudus	6,98	6,68	7,31	7,60	7,41

Kabupaten/Kota Regency/Municipality	2018	2019	2020	2021	2022
(1)	(2)	(3)	(4)	(5)	(6)
Kabupaten Jepara	7,00	6,66	7,17	7,44	6,88
Kabupaten Demak	12,54	11,86	12,54	12,92	12,09
Kabupaten Semarang	7,29	7,04	7,51	7,82	7,27
Kabupaten Temanggung	9,87	9,42	9,96	10,17	9,33
Kabupaten Kendal	9,84	9,41	9,99	10,24	9,48
Kabupaten Batang	8,69	8,35	9,13	9,68	8,98
Kabupaten Pekalongan	10,06	9,71	10,19	10,57	9,67
Kabupaten Pemalang	16,04	15,41	16,02	16,56	15,06
Kabupaten Tegal	7,94	7,64	8,14	8,60	7,90
Kabupaten Brebes	17,17	16,22	17,03	17,43	16,05
Kota/Municipality					
Kota Magelang	7,87	7,46	7,58	7,75	7,10
Kota Surakarta	9,08	8,70	9,03	9,40	8,84
Kota Salatiga	4,84	4,76	4,94	5,14	4,73
Kota Semarang	4,14	3,98	4,34	4,56	4,25
Kota Pekalongan	6,75	6,60	7,17	7,59	7,00
Kota Tegal	7,81	7,47	7,80	8,12	7,91
Jawa Tengah	11,32	10,80	11,41	11,79	10,93

Catatan/Note: ...

Sumber/Source: Survei Sosial Ekonomi Nasional/National Socio Economic Survey

Tabel
Table 13.6

Tingkat Pengangguran Terbuka dan Tingkat Partisipasi Angkatan Kerja (TPAK) Menurut Kabupaten/Kota di Provinsi Jawa Tengah, 2020-2022
Unemployment Rate (UR) and Labour Force Participation Rate (LFPR) by Regency/Municipality in Jawa Tengah Province, 2020-2022

Kabupaten/Kota Regency/Municipality	TPT/ UR			TPAK/ LFPR		
	2020	2021	2022	2020	2021	2022
(1)	(2)	(3)	(4)	(5)	(6)	(7)
Kabupaten/Regency						
Cilacap	9,10	9,97	9,62	67,79	62,91	65,65
Banyumas	6,00	6,05	6,05	66,66	65,07	64,75
Purbalingga	6,10	6,05	5,23	69,89	69,52	73,47
Banjarnegara	5,86	5,86	6,38	69,69	69,76	72,17
Kebumen	6,07	6,03	5,92	69,63	67,76	71,57
Purworejo	4,04	3,59	4,45	70,05	73,29	72,38
Wonosobo	5,37	5,26	5,01	71,26	70,77	74,55
Magelang	4,27	5,03	4,97	76,60	75,78	79,57
Boyolali	5,28	5,09	4,92	75,11	75,79	75,51
Klaten	5,46	5,48	4,31	68,33	66,89	68,66
Sukoharjo	6,93	3,32	2,47	68,74	68,78	67,38
Wonogiri	4,27	2,43	1,95	74,69	73,09	74,87
Karanganyar	5,96	5,89	5,70	73,55	73,15	70,70
Sragen	4,75	4,76	4,69	68,44	71,74	69,40
Grobogan	4,50	4,38	4,40	69,77	72,88	72,05
Blora	4,89	3,81	3,70	71,90	70,54	75,08
Rembang	4,83	3,67	1,76	65,17	70,67	73,98

Kabupaten/Kota Regency/Municipality	TPT/UR			TPAK/LFPR		
	2020	2021	2022	2020	2021	2022
(1)	(2)	(3)	(4)	(5)	(6)	(7)
Pati	4,74	4,60	4,45	63,85	68,99	71,52
Kudus	5,53	3,77	3,21	74,50	74,77	70,99
Kabupaten Jepara	6,70	4,23	4,10	69,92	69,55	69,74
Kabupaten Demak	7,31	5,28	6,11	69,79	66,23	66,97
Kabupaten Semarang	4,57	5,02	4,81	75,07	74,10	75,42
Kabupaten Temanggung	3,85	2,62	2,54	58,73	74,01	76,14
Kabupaten Kendal	7,56	7,55	7,34	70,50	69,93	73,44
Kabupaten Batang	6,92	6,59	6,64	69,78	71,40	74,90
Kabupaten Pekalongan	6,97	4,28	3,23	71,23	71,46	70,40
Kabupaten Pemalang	7,64	6,71	6,63	65,57	65,90	69,91
Kabupaten Tegal	9,82	9,97	9,64	66,52	66,24	65,54
Kabupaten Brebes	9,83	9,78	9,48	66,65	63,97	66,01
Kota/Municipality						
Kota Magelang	8,59	8,73	6,71	67,61	67,07	67,56
Kota Surakarta	7,92	7,85	5,83	68,84	66,89	68,15
Kota Salatiga	7,44	7,26	5,58	70,23	70,36	71,00
Kota Semarang	9,57	9,54	7,60	69,89	69,41	70,96
Kota Pekalongan	7,02	6,89	4,98	66,45	75,77	70,35
Kota Tegal	8,40	8,25	6,68	64,57	68,25	68,60
Jawa Tengah	6,48	5,95	5,57	69,43	69,58	70,84

Catatan/Note: ...

Sumber/Source: Survei Angkatan Kerja Nasional/National Labor Force Survey

Tabel
Table 13.7

Jumlah Penduduk Berumur 15 Tahun Keatas Menurut Kabupaten/Kota dan Jenis Kegiatan Selama Seminggu yang Lalu di Provinsi Jawa Tengah, 2022
Number of Population Aged 15 Years and Over by Regency/ Municipality and Type of Activity During Previous Week in Jawa Tengah Province, 2022

Kabupaten/Kota Regency/Municipality	Angkatan Kerja/Economically Active			Bukan Angkatan Kerja Economically Inactive
	Bekerja Working	Pengang- guran Terbuka Unemployment	"Jumlah Total"	
(1)	(2)	(3)	(4)	(5)
Kabupaten/Regency				
Cilacap	788 513	83 941	872 454	456 410
Banyumas	817 989	52 713	870 702	474 019
Purbalingga	510 319	28 188	538 507	194 496
Banjarnegara	487 714	33 248	520 962	200 916
Kebumen	619 368	38 969	658 337	261 523
Purworejo	393 775	18 354	412 129	157 254
Wonosobo	431 010	22 714	453 724	154 933
Magelang	781 195	40 895	822 090	211 027
Boyolali	562 948	29 106	592 054	192 058
Klaten	623 119	28 058	651 177	297 279
Sukoharjo	475 594	12 068	487 662	236 114
Wonogiri	578 089	11 492	589 581	197 907
Karanganyar	476 875	28 810	505 685	209 526
Sragen	470 456	23 163	493 619	217 670
Grobogan	744 832	34 305	779 137	302 286
Blora	500 373	19 243	519 616	172 451
Rembang	375 614	6 723	382 337	134 497

Kabupaten/Kota <i>Regency/Municipality</i>	Angkatan Kerja/Economically Active			Bukan Angkatan Kerja Economically Inactive
	<i>Bekerja Working</i>	Pengang- guran Terbuka Unemployment	"Jumlah Total"	
(1)	(2)	(3)	(4)	(5)
Pati	692 477	32 270	724 747	288 585
Kudus	485 048	16 072	501 120	204 793
Kabupaten Jepara	671 473	28 683	700 156	303 790
Kabupaten Demak	571 566	37 188	608 754	300 203
Kabupaten Semarang	619 227	31 270	650 497	212 027
Kabupaten Temanggung	460 765	12 024	472 789	148 198
Kabupaten Kendal	524 396	41 540	565 936	204 706
Kabupaten Batang	426 004	30 301	456 305	152 951
Kabupaten Pekalongan	467 510	15 588	483 098	203 169
Kabupaten Pemalang	642 038	45 587	687 625	295 983
Kabupaten Tegal	643 030	68 576	711 606	374 145
Kabupaten Brebes	826 023	86 501	912 524	469 787
Kota/Municipality				
Kota Magelang	62 347	4 487	66 834	32 087
Kota Surakarta	271 928	16 849	288 777	134 990
Kota Salatiga	108 396	6 409	114 805	46 897
Kota Semarang	994 091	81 736	1 075 827	440 370
Kota Pekalongan	161 470	8 470	169 940	71 632
Kota Tegal	124 887	8 934	133 821	61 246
Jawa Tengah	18 390 459	1 084 475	19 474 934	8 015 925

Catatan/Note: Penghitungan dengan menggunakan penimbang hasil proyeksi SUPAS 2015
 Sumber/Source: Survei Angkatan Kerja Nasional Agustus/ August National Labor Force Survey

DATA

MENCERDASKAN BANGSA

— *Enlighten The Nation* —



**BADAN PUSAT STATISTIK
KABUPATEN PATI**
BPS-STATISTICS OF PATI REGENCY



Jl. Raya Pati - Kudus Km. 3 Pati
(0295) 381905
bps3318@bps.go.id
www.patikab.bps.go.id