

KOTA BEKASI DALAM ANGKA

Bekasi Municipality in Figures

2023



KOTA BEKASI DALAM ANGKA

Bekasi Municipality in Figures

2023



**BADAN PUSAT STATISTIK
KOTA BEKASI**

KOTA BEKASI DALAM ANGKA
Kota Bekasi in Figures
2023

ISSN: 1907.3763

No. Publikasi/*Publication Number*: 32750.2302

Katalog /*Catalog*: 1102001.3275

Ukuran Buku/*Book Size*: 14,8 cm x 21 cm

Jumlah Halaman/*Number of Pages* : xxxvi + 238 hal/*pages*

Naskah/*Manuscript*:

BPS Kota Bekasi

BPS-Statistics of Bekasi Municipality

Penyunting/*Editor*:

BPS Kota Bekasi

BPS-Statistics of Bekasi Municipality

Desain Kover/*Cover Design*:

BPS Kota Bekasi

BPS-Statistics of Bekasi Municipality

Ilustrasi Kover/*Cover Illustration*:

BPS Kota Bekasi

BPS-Statistics of Bekasi Municipality

Diterbitkan oleh/*Published by*:

©BPS Kota Bekasi/*BPS-Statistics of Bekasi Municipality*

Dicetak oleh/*Printed by*:

BPS Kota Bekasi

BPS-Statistics of Bekasi Municipality

Dilarang mengumumkan, mendistribusikan, mengomunikasikan, dan/atau menggandakan sebagian atau seluruh isi buku ini untuk tujuan komersil tanpa izin tertulis dari Badan Pusat Statistik.

Prohibited to announce, distribute, communicate, and/or copy part or all of this book for commercial purpose without permission from BPS-Statistics Indonesia.

TIM PENYUSUN/TEAM MEMBERS

Pengarah/Director

Ir. Bambang Ananto Cahyono, M.Si.

Penanggung Jawab/Persons in Charge

Minto Setiyo, S.S.T.

Penyunting/Editors

Minto Setiyo, S.S.T.

Pengolah Data dan Penulis Naskah/Data Processing and Authors

Shabrina Izzati, S.S.T.

Catur Putra Prakoso Pamungkas, S.Tr.Stat.

Penata Letak/Layout Designers

Shabrina Izzati, S.S.T.

Catur Putra Prakoso Pamungkas, S.Tr.Stat.

KONTRIBUTOR DATA/DATA CONTRIBUTOR

1. Kementerian Agama/*Ministry of Religious Affair*
2. Kementerian Pendidikan dan Kebudayaan/*The Ministry of Education and Culture*
3. Badan Meteorologi Klimatologi dan Geofisika/*Meteorological, Climatology, and Geophysical Agency*
4. Badan Pusat Statistik/*BPS-Statistics Indonesia*
5. Dinas Komunikasi Informatika Statistik dan Persandian Kota Bekasi/*Statistical Informatics and Encoding Communication Service of Bekasi Municipality*
6. Badan Kepegawaian dan Pengembangan Sumber Daya Manusia Kota Bekasi/*Personnel and Human Resources Development Agency of Bekasi Municipality*
7. Dinas Perdagangan dan Perindustrian Kota Bekasi/*Trade and Industry Office of Bekasi Municipality*
8. Badan Pendapatan Daerah (Bapenda) Kota Bekasi/*Regional Revenue Agency of Bekasi Municipality*
9. Badan Pengelolaan Keuangan dan Aset Daerah (BPKAD) Kota Bekasi/*Regional Financial and Asset Management Agency of Bekasi Municipality*
10. Badan Pemerintah Sekretariat Daerah Kota Bekasi/*Regional Secretariat Government Agency of Bekasi Municipality*
11. Dinas Bina Marga dan Sumber Daya Air Kota Bekasi/*Department of Highways and Water Resources of Bekasi Municipality*
12. Dinas Kesehatan Kota Bekasi/*Health Office of Bekasi Municipality*
13. Dinas Ketahanan Pangan, Pertanian, dan Perikanan Kota Bekasi/*Food Security, Agriculture and Fisheries Service of Bekasi Municipality*
14. Dinas Koperasi dan Usaha Kecil Menengah Kota Bekasi/*Cooperatives and Small and Medium Enterprises Office of Bekasi Municipality*
15. Dinas Pariwisata dan Kebudayaan Kota Bekasi/*Tourism and Culture Office of Bekasi Municipality*
16. Sekretariat DPRD Kota Bekasi/*DPRD Secretariat of Bekasi Municipality*
17. Dinas Penanaman Modal dan Pelayanan Terpadu Satu Pintu Kota Bekasi/*Investment and One-Stop Integrated Service Office of Bekasi Municipality*

PETA WILAYAH KOTA BEKASI MAP OF BEKASI MUNICIPALITY

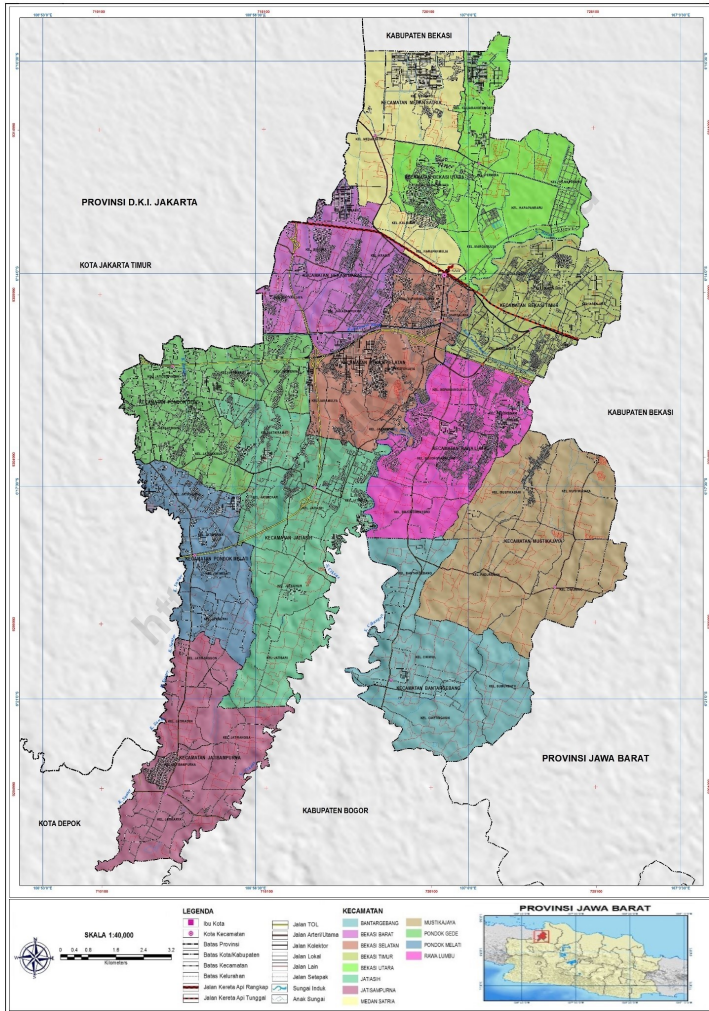

KEPALA BPS KOTA BEKASI
CHIEF STATISTICIAN OF BEKASI MUNICIPALITY



IR. BAMBANG ANANTO CAHYONO, M.SI.



KATA PENGANTAR

Kota Bekasi Dalam Angka 2023 merupakan seri publikasi tahunan BPS Kota Bekasi yang menyajikan beragam jenis data yang bersumber dari BPS dan institusi lain. Publikasi ini memuat gambaran umum tentang keadaan geografi dan iklim, pemerintahan, serta perkembangan kondisi sosial demografi dan perekonomian di Kota Bekasi. Untuk memudahkan pemahaman dan pemanfaatan data, disertakan juga penjelasan teknis dari setiap jenis statistik yang disajikan.

Jadwal terbit Publikasi Kota Bekasi Dalam Angka tahun 2023 ini lebih cepat dibandingkan tahun-tahun sebelumnya. Implementasi Sistem Informasi Manajemen Data Statistik Terintegrasi (SIMDASI) juga dilakukan dalam penyusunan Publikasi Kota Bekasi Dalam Angka 2023 untuk mendukung terciptanya Satu Data Indonesia. Seiring dengan meningkatnya kebutuhan konsumen data, publikasi Kota Bekasi Dalam Angka akan terus mengalami penyempurnaan baik struktur maupun muatannya. Untuk mempermudah akses terhadap publikasi Kota Bekasi Dalam Angka dan tabel-tabel berdasarkan subjek, maka publikasi ini bisa dibaca dan diunduh melalui website BPS Kota Bekasi (www.bekasikota.bps.go.id) tanpa berbayar. Pada publikasi Kota Bekasi dalam Angka 2022 ini dilengkapi dengan infografis data strategis sebagai bagian dari pembatas bab.

Publikasi ini dapat terwujud berkat kerja sama dan partisipasi dari berbagai pihak. Kepada semua pihak yang telah memberikan kontribusi, kami sampaikan penghargaan dan terima kasih. Semoga publikasi yang disajikan bermanfaat bagi pengguna untuk berbagai keperluan. Kami mengharapkan tanggapan dan saran dari para pengguna publikasi ini untuk perbaikan pada edisi yang akan datang.

Bekasi, Februari 2023

Kepala BPS
Kota Bekasi

Ir. Bambang Ananto Cahyono, M.Si.



PREFACE

Bekasi Municipality in Figures 2023 is an annual publication presenting various data from BPS-Statistics of Bekasi Municipality and other agencies. The publication provides general pictures of geographic and climate conditions, government, as well as key socio-demographic and economic characteristics of Bekasi Municipality. Technical notes for each statistics are also featured in this publication to provide a better understanding in interpreting the data.

The Bekasi Municipality in Figures 2023 has been published earlier compared to previous years. The implementation of the Integrated Statistical Data Management Information System (SIMDASI) was also carried out in the preparation of the Bekasi Municipality in Figures 2023 to support Indonesia's One Data. In line with the increasing consumer data needs, the contents and the structure of this publication have been continuously improved. This publication and a series of the tables by subject can be read and downloaded on our website (www.bps.go.id) for free as our commitment to provide an immediate and easier access to the data. This edition also comes with infographics for some featured data on the chapter break

The release of the publication has been made possible due to the assistance and contribution of various government institutions and private organizations. To all parties who have been involved in the completion of this publication, I would like to express my high appreciation and gratitude. Hopefully this publication will be a useful resource for any purposes. Feedback and suggestions to improve the publication are always welcome.

Bekasi, February 2023
Chief Statistician of
Bekasi Municipality

Ir. Bambang Ananto Cahyono, M.Si

DAFTAR ISI / CONTENTS

	Halaman <i>Page</i>
Kata Pengantar/ <i>Preface</i>	xi
Daftar Isi/ <i>Contents</i>	xiii
Daftar Tabel/ <i>List of Tables</i>	xv
Daftar Gambar/ <i>List of Figures</i>	xxix
Daftar Singkatan/ <i>List of Abbreviations</i>	xxxiii
Statistik Kunci/ <i>Key Statistics</i>	xxxv
1. Geografi dan Iklim/ <i>Geography and Climate</i>	1
2. Pemerintahan/ <i>Government</i>	15
3. Penduduk dan Ketenagakerjaan/ <i>Population and Employment</i>	33
4. Sosial dan Kesejahteraan Rakyat/ <i>Social and Welfare</i>	51
5. Pertanian, Kehutanan, Peternakan, dan Perikanan/ <i>Agriculture, Forestry, Livestock, and Fishery</i>	109
6. Industri, Pertambangan, dan Energi/ <i>Industry, Mining, and Energy</i>	159
7. Pariwisata/ <i>Tourism</i>	167
8. Transportasi dan Komunikasi/ <i>Transportation and Communication</i>	175
9. Perbankan, Koperasi, dan Harga-harga/ <i>Banking, Cooperative, dan Prices</i>	183
10. Pengeluaran Penduduk/ <i>Population Expenditure</i>	199
11. Perdagangan/ <i>Trade</i>	207
12. Sistem Neraca Regional/ <i>System of Regional Accounts</i>	213
13. Perbandingan Antar Kabupaten/Kota/ <i>Regency/Municipal Comparison</i>	229

DAFTAR TABEL/LIST OF TABLES

Halaman
Page

1.	GEOGRAFI DAN IKLIM/GEOGRAPHY AND CLIMATE	
1.1	KEADAAN GEOGRAFI	
	GEOGRAPHY CONDITION	
1.1.1	Luas Daerah dan Jumlah Pulau Menurut Kecamatan di Kota Bekasi, 2021 <i>Total Area and Number of Islands by Subdistrict in Bekasi Municipality, 2021</i>	8
1.1.2	Tinggi Wilayah dan Jarak ke Ibukota Kabupaten/ Kota Menurut Kecamatan di Kota Bekasi, 2022 <i>Altitude and Distance to the Capital of Regency/Municipality by Subdistrict in Bekasi Municipality, 2022</i>	10
1.2	KEADAAN IKLIM	
	CLIMATE CONDITION	
1.2.1	Pengamatan Unsur Iklim di Stasiun Pengamatan Badan Meteorologi Klimatologi dan Geofisika (BMKG) Bogor Menurut Bulan, 2022 <i>Observation of Climate Elements at the Meteorology, Climatology and Geophysics Agency Station of Bogor By Months, 2022</i>	11
2.	PEMERINTAHAN/GOVERNMENT	
2.1	WILAYAH ADMINISTRATIF	
	ADMINISTRATIVE AREA	
2.1.1	Jumlah Desa ¹ /Kelurahan Menurut Kecamatan di Kota Bekasi, 2018–2022 <i>Number of Villages¹/Kelurahan by Subdistrict in Bekasi Municipality, 2018–2022</i>	21
2.2	DEWAN PERWAKILAN RAKYAT DAERAH	
	REGIONAL HOUSE OF REPRESENTATIVE	
2.2.1	Jumlah Anggota Dewan Perwakilan Rakyat Daerah Menurut Partai Politik dan Jenis Kelamin di Kota Bekasi, 2022 <i>Number of Regional House of Representatives's Members by Political Parties and Sex in Bekasi Municipality 2022</i>	22

2.3 SUMBER DAYA MANUSIA

HUMAN RESOURCES

2.3.1	Jumlah Pegawai Negeri Sipil Menurut Jabatan dan Jenis Kelamin di Kota Bekasi, Desember 2021 dan Desember 2022 <i>Number of Civil Servants by Occupation and Sex in Bekasi Municipality, December 2021 and December 2022</i>	23
2.3.2	Jumlah Pegawai Negeri Sipil Menurut Tingkat Pendidikan dan Jenis Kelamin di Kota Bekasi, Desember 2021 dan Desember 2022 <i>Number of Civil Servants by Educational Level and Sex in Bekasi Municipality, Desember 2021 and Desember 2022</i>	25
2.3.3	Jumlah Pegawai Negeri Sipil Menurut Tingkat Kepangkatan dan Jenis Kelamin di Kota Bekasi, Desember 2021 dan Desember 2022 <i>Number of Civil Servants by Hierarchy and Sex in Bekasi Municipality, Desember 2021 and Desember 2022</i>	27

2.4 KEUANGAN PEMERINTAH

GOVERNMENT FINANCE

2.4.1	Realisasi Pendapatan Pemerintah Kota Bekasi Menurut Jenis Pendapatan (ribu rupiah), 2019–2022 <i>Actual Bekasi Municipality Government Revenues by Kind of Revenues (thousand rupiahs), 2019–2022.....</i>	29
2.4.2	Realisasi Belanja Pemerintah Kota Bekasi Menurut Jenis Belanja (ribu rupiah), 2019–2022 <i>Actual Bekasi Municipality Government Expenditures by Kind of Expenditures (thousand rupiahs), 2019–2022</i>	31

3. PENDUDUK DAN KETENAGAKERJAAN/

POPULATION AND EMPLOYMENT

3.1 PENDUDUK

POPULATION

3.1.1	Penduduk, Laju Pertumbuhan Penduduk, Distribusi Persentase Penduduk, Kepadatan Penduduk, Rasio Jenis Kelamin Penduduk Menurut Kecamatan di Kota Bekasi, 2022 <i>Population, Population Growth Rate, Percentage Distribution of Population, Population Density, and Population Sex Ratio by Subdistrict in Bekasi Municipality, 2022</i>	42
-------	--	----

3.1.2	Jumlah Penduduk Menurut Kelompok Umur dan Jenis Kelamin di Kota Bekasi, 2022 <i>Population by Age Groups and Sex in Bekasi Municipality , 2022.....</i>	45
3.2	KETENAGAKERJAAN EMPLOYMENT	
3.2.1	Jumlah Penduduk Berumur 15 Tahun Keatas Menurut Jenis Kegiatan Selama Seminggu yang Lalu dan Jenis Kelamin di Kota Bekasi, 2022 <i>Population Aged 15 Years and Over by Type of Activity During The Previous Week and Sex in Bekasi Municipality , 2022.....</i>	46
3.2.2	Penduduk Berumur 15 Tahun ke Atas Menurut Pendidikan Tertinggi yang Ditamatkan dan Jenis Kegiatan Selama Seminggu yang Lalu di Kota Bekasi, 2022 <i>Population 15 Years of Age and Over by Educational Attainment and Type of Activity During the Previous Week in Bekasi Municipality , 2022</i>	47
3.2.3	Penduduk Berumur 15 Tahun Ke Atas yang Bekerja Selama Seminggu yang Lalu Menurut Status Pekerjaan Utama dan Jenis Kelamin di Kota Bekasi, 2022 <i>Population 15 Years of Age and Over who Worked During The Previous Week by Main Employment Status and Sex in Bekasi Municipality , 2022.....</i>	49
4.	SOSIAL DAN KESEJAHTERAAN RAKYAT/SOCIAL AND WELFARE	
4.1	PENDIDIKAN EDUCATION	
4.1.1	Jumlah Sekolah, Guru, dan Murid Taman Kanak-Kanak (TK) di Bawah Kementerian Pendidikan, Kebudayaan, Riset, dan Teknologi Menurut Kecamatan di Kota Bekasi, 2021/2022 dan 2022/2023 <i>Number of Schools, Teachers, and Pupils in Kindergarten Under The Ministry of Education, Culture, Research, and Technology by Subdistrict in Bekasi Municipality , 2021/2022 and 2022/2023</i>	59

4.1.2	Jumlah Sekolah, Guru, dan Murid Raudatul Athfal (RA) di Bawah Kementerian Agama Menurut Kecamatan di Kota Bekasi, 2021/2022 dan 2022/2023 <i>Number of Schools, Teachers, and Pupils in Raudatul Athfal (RA) Under The Ministry of Religious Affairs by Subdistrict in Bekasi Municipality , 2021/2022 and 2022/2023</i>	62
4.1.3	Jumlah Sekolah, Guru, dan Murid Sekolah Dasar (SD) di Bawah Kementerian Pendidikan, Kebudayaan, Riset, dan Teknologi Menurut Kecamatan di Kota Bekasi, 2021/2022 dan 2022/2023 <i>Number of Schools, Teachers, and Pupils in Elementary Schools Under The Ministry of Education, Culture, Research, and Technology by Subdistrict in Bekasi Municipality , 2021/2022 and 2022/2023.....</i>	63
4.1.4	Jumlah Sekolah, Guru, dan Murid Madrasah Ibtidaiyah (MI) di Bawah Kementerian Agama Menurut Kecamatan di Kota Bekasi, 2021/2022 dan 2022/2023 <i>Number of Schools, Teachers, and Pupils in Madrasah Ibtidaiyah (MI) Under The Ministry of Religious Affairs by Subdistrict in Bekasi Municipality , 2021/2022 and 2022/2023</i>	66
4.1.5	Jumlah Sekolah, Guru, dan Murid Sekolah Menengah Pertama (SMP) di Bawah Kementerian Pendidikan, Kebudayaan, Riset, dan Teknologi Menurut Kecamatan di Kota Bekasi, 2021/2022 dan 2022/2023 <i>Number of Schools, Teachers, and Pupils in Junior High Schools Under The Ministry of Education, Culture, Research, and Technology by Subdistrict in Bekasi Municipality , 2021/2022 and 2022/2023.....</i>	69
4.1.6	Jumlah Sekolah, Guru, dan Murid Madrasah Tsanawiyah (MTs) di Bawah Kementerian Agama Menurut Kecamatan di Kota Bekasi, 2021/2022 dan 2022/2023 <i>Number of Schools, Teachers, and Pupils in Madrasah Tsanawiyah (MTs) Under The Ministry of Religious Affairs by Subdistrict in Bekasi Municipality , 2021/2022 and 2022/2023.....</i>	72

4.1.7	<p>Jumlah Sekolah, Guru, dan Murid Sekolah Menengah Atas (SMA) di Bawah Kementerian Pendidikan, Kebudayaan, Riset, dan Teknologi Menurut Kecamatan di Kota Bekasi, 2021/2022 dan 2022/2023 <i>Number of Schools, Teachers, and Pupils in Senior High School Under The Ministry of Education, Culture, Research, and Technology by Subdistrict in Bekasi Municipality, 2021/2022 and 2022/2023</i></p>	75
4.1.8	<p>Jumlah Sekolah, Guru, dan Murid Sekolah Menengah Kejuruan (SMK) di Bawah Kementerian Pendidikan, Kebudayaan, Riset, dan Teknologi Menurut Kecamatan di Kota Bekasi, 2021/2022 dan 2022/2023 <i>Number of Schools, Teachers, and Pupils in Vocational High Schools Under The Ministry of Education, Culture, Research, and Technology by Subdistrict in Bekasi Municipality, 2021/2022 and 2022/2023</i>.....</p>	78
4.1.9	<p>Jumlah Sekolah, Guru, dan Murid Madrasah Aliyah (MA) di Bawah Kementerian Agama Menurut Kecamatan di Kota Bekasi, 2021/2022 dan 2022/2023 <i>Number of Schools, Teachers, and Pupils in Madrasah Aliyah (MA) Under the Ministry of Religious Affairs by Subdistrict in Bekasi Municipality, 2021/2022 and 2022/2023</i></p>	81
4.1.10	<p>Jumlah Desa¹/Kelurahan yang Memiliki Fasilitas Sekolah Menurut Kecamatan dan Tingkat Pendidikan di Kota Bekasi, 2019–2021 <i>Number of Villages¹/Kelurahan Having Educational Facilities by Subdistrict and Educational Level in Bekasi Municipality, 2019–2021</i></p>	84
4.1.11	<p>Angka Partisipasi Murni (APM) dan Angka Partisipasi Kasar (APK) Menurut Jenjang Pendidikan di Kota Bekasi, 2021 dan 2022 <i>Net Enrollment Rate and Gross Enrollment Ratio by Educational Level in Bekasi Municipality, 2021 and 2022</i></p>	89
4.1.12	<p>Persentase Penduduk Berumur 15 Tahun ke Atas yang Melek Huruf Menurut Kelompok Umur di Kota Bekasi, 2021 dan 2022 <i>Percentage of Literate People Aged 15 Years and Over by Age Group in Bekasi Municipality, 2021 and 2022</i>.....</p>	90

4.2 KESEHATAN

HEALTH

4.2.1	Jumlah Desa ¹ /Kelurahan Yang Memiliki Sarana Kesehatan Menurut Kecamatan di Kota Bekasi, 2019–2021 <i>Number of Villages¹/Kelurahan Having Health Facilities by Subdistrict in Bekasi Municipality, 2019–2021</i>	91
4.2.2	Jumlah Tenaga Kesehatan Menurut Kecamatan di Kota Bekasi, 2022 <i>Number of Health Human Resources by Subdistrict in Bekasi Municipality, 2022</i>	97
4.2.3	Jumlah Rumah Sakit Umum, Rumah Sakit Khusus, dan Puskesmas Menurut Kecamatan di Kota Bekasi, 2021 dan 2022 <i>Number of General Hospital, Specialized Hospital, and Public Health Center by Subdistrict in Bekasi Municipality, 2021 and 2022</i>	100

4.3 AGAMA DAN SOSIAL LAINNYA

RELIGION AND OTHER SOCIAL AFFAIRS

4.3.1	Jumlah Penduduk Menurut Kecamatan dan Agama yang Dianut di Kota Bekasi, 2022 <i>Population by Subdistrict and Religion in Bekasi Municipality, 2022...</i>	102
4.3.2	Jumlah Tempat Peribadatan Menurut Kecamatan di Kota Bekasi, 2022 <i>Number of Places of Worship by Subdistrict in Bekasi Municipality, 2022</i>	103
4.3.3	Jumlah Desa ¹ /Kelurahan yang Mengalami Bencana Alam ² Menurut Kecamatan di Kota Bekasi, 2019–2021 <i>Number of Villages¹/Kelurahan that Had Natural Disaster² by Subdistrict in Bekasi Municipality, 2019–2021</i>	104

4.4 KEMISKINAN

POVERTY

4.4.1	Garis Kemiskinan, Jumlah, dan Persentase Penduduk Miskin di Kota Bekasi, 2015–2022 <i>Poverty Line, Number, and Percentage of Poor People in Bekasi Municipality, 2015–2022</i>	107
-------	--	-----

4.4.2	Indeks Kedalaman Kemiskinan dan Indeks Keparahan Kemiskinan di Kota Bekasi, 2015–2022 <i>Poverty Gap Index and Poverty Severity Index in Bekasi Municipality, 2015–2022</i>	108
5.	PERTANIAN, KEHUTANAN, PETERNAKAN, DAN PERIKANAN/ AGRICULTURE, FORESTRY, LIVESTOCK, AND FISHERY	
5.1	HORTIKULTURA	
	HORTICULTURE	
5.1.1	Luas Panen Tanaman Sayuran Menurut Kecamatan dan Jenis Tanaman di Kota Bekasi (ha), 2021 dan 2022 ^x <i>Harvested Area of Vegetables by Subdistrict and Kind of Plant in Bekasi Municipality (ha), 2021 and 2022^x</i>	117
5.1.2	Produksi Tanaman Sayuran Menurut Kecamatan dan Jenis Tanaman di Kota Bekasi (kuintal), 2021 dan 2022 ^x <i>Production of Vegetables by Subdistrict and Kind of Plant in Bekasi Municipality (quintal), 2021 and 2022^x</i>	121
5.1.3	Luas Panen Tanaman Sayuran dan Buah-buahan Semusim Menurut Jenis Tanaman di Kota Bekasi (ha), 2019–2022 <i>Harvested Area of Seasonal Vegetables and Fruits by Kind of Plant in Bekasi Municipality (ha), 2019–2022</i>	125
5.1.4	Produksi Tanaman Sayuran dan Buah-buahan Semusim Menurut Jenis Tanaman di Kota Bekasi (kuintal), 2019–2022 <i>Production of Seasonal Vegetables and Fruits by Kind of Plant in Bekasi Municipality (quintal), 2019–2022</i>	127
5.1.5	Luas Panen Tanaman Biofarmaka Menurut Kecamatan dan Jenis Tanaman di Kota Bekasi (m ²), 2021 dan 2022 <i>Harvested Area of Medicinal Plants by Subdistrict and Kind of Plant in Bekasi Municipality (m²), 2021 and 2022</i>	129
5.1.6	Produksi Tanaman Biofarmaka Menurut Kecamatan dan Jenis Tanaman di Kota Bekasi (kg), 2021 dan 2022 <i>Production of Medicinal Plants by Subdistrict and Kind of Plant in Bekasi Municipality (kg), 2021 and 2022</i>	131

5.1.7	Luas Panen Tanaman Biofarmaka Menurut Jenis Tanaman di Kota Bekasi (m ²), 2019–2022 <i>Harvested Area of Medicinal Plants by Kind of Plant in Bekasi Municipality (m²), 2019–2022</i>	133
5.1.8	Produksi Tanaman Biofarmaka Menurut Jenis Tanaman di Kota Bekasi (kg), 2019–2022 <i>Production of Medicinal Plants by Kind of Plant in Bekasi Municipality (kg), 2019–2022</i>	134
5.1.9	Luas Panen Tanaman Hias Menurut Kecamatan dan Jenis Tanaman di Kota Bekasi (m ²), 2021 dan 2022 ^x <i>Harvested Area of Ornamental Plants by Subdistrict and Kind of Plant in Bekasi Municipality (m²), 2021 and 2022^x</i>	135
5.1.10	Produksi Tanaman Hias Menurut Kecamatan dan Jenis Tanaman di Kota Bekasi (tangkai), 2021 dan 2022 ^x <i>Production of Ornamental Plants by Subdistrict and Kind of Plant in Bekasi Municipality (stalks), 2021 and 2022^x</i>	138
5.1.11	Luas Panen Tanaman Hias Menurut Jenis Tanaman di Kota Bekasi (m ²), 2019–2022 <i>Harvested Area of Ornamental Plants by Kind of Plant in Bekasi Municipality (m²), 2019–2022</i>	141
5.1.12	Produksi Tanaman Hias Menurut Jenis Tanaman di Kota Bekasi (tangkai), 2019–2022 <i>Production of Ornamental Plants by Kind of Plant n Bekasi Municipality (stalks), 2019–2022</i>	142
5.1.13	Produksi Buah-buahan Menurut Kecamatan dan Jenis Tanaman di Kota Bekasi (kuintal), 2021 dan 2022 ^x <i>Production of Fruits by Subdistrict and Kind of Plant in Bekasi Municipality (kuintal), 2021 and 2022^x</i>	143
5.1.14	Produksi Buah-Buahan dan Sayuran Tahunan Menurut Jenis Tanaman di Kota Bekasi (kuintal), 2019–2022 <i>Production of Annual Fruits and Vegetables by Kind of Plant in Bekasi Municipality (quintal), 2019–2022</i>	147

5.2 PERKEBUNAN
ESTATE CROPS

5.2.1	Luas Areal Tanaman Perkebunan Menurut Kecamatan dan Jenis Tanaman di Kota Bekasi (ha), 2021 dan 2022 <i>Planted Area of Estate Crops by Subdistrict and Type of Crops in Bekasi Municipality (ha), 2021 and 2022.....</i>	149
5.2.2	Produksi Perkebunan Menurut Kecamatan dan Jenis Tanaman di Kota Bekasi (ton), 2021 dan 2022 <i>Production of Estates by Subdistrict and Type of Crops in Bekasi Municipality (ton), 2021 and 2022</i>	153
5.2.3	Luas Areal Tanaman Perkebunan Rakyat Menurut Jenis Tanaman di Kota Bekasi (ha), 2018–2022 <i>Planted Area of Estate Crops by Type of Crops in Bekasi Municipality (ha), 2018–2022.....</i>	157
5.2.4	Produksi Perkebunan Rakyat Menurut Jenis Tanaman di Kota Bekasi (ton), 2018–2022 <i>Production of Estates by Type of Crops in Bekasi Municipality (ton), 2018–2022</i>	158
 6. INDUSTRI, PERTAMBANGAN, DAN ENERGI/ INDUSTRY, MINING, AND ENERGY		
6.1	Daya Terpasang, Produksi, dan Distribusi Listrik PT. PLN (Persero) pada Cabang/Ranting PLN Menurut Kecamatan di Kota Bekasi, 2022 <i>Installed Electricity Power, Production, and Distribution of PT. PLN (Persero) at PLN Branch by Subdistrict in Bekasi Municipality, 2022</i>	164
6.2	Jumlah Pelanggan Listrik Menurut Kecamatan di Kota Bekasi, 2018–2022 <i>Number of Electricity Customers by Subdistrict in Bekasi Municipality, 2018–2022</i>	165
6.3	Jumlah Pelanggan dan Air yang Disalurkan Menurut Kecamatan di Kota Bekasi, 2022 <i>Number of Customers and Distributed Water by Subdistrict in Bekasi Municipality, 2022.....</i>	166

7.	PARIWISATA/TOURISM	
7.1	Jumlah Rumah Makan/Restoran Menurut Kecamatan di Kota Bekasi, 2019–2022 <i>Number of Restaurants by Subdistrict in Bekasi Municipality, 2019–2022</i>	173
8.	TRANSPORTASI DAN KOMUNIKASI/ TRANSPORTATION AND COMMUNICATION	
8.1	TRANSPORTASI TRANSPORTATION	
8.1.1	Panjang Jalan ¹ Menurut Tingkat Kewenangan Pemerintahan di Kota Bekasi (km), 2020–2022 <i>Length of Roads¹ by Level of Government Authority in Bekasi Municipality (km), 2020–2022</i>	179
8.1.2	Panjang Jalan Menurut Jenis Permukaan Jalan di Kota Bekasi (km), 2020–2022 <i>Length of Roads by Type of Road Surface in Bekasi Municipality (km), 2020–2022</i>	180
8.1.3	Panjang Jalan Menurut Kondisi Jalan di Kota Bekasi (km), 2020–2022 <i>Length of Roads by Condition of Roads in Bekasi Municipality (km), 2020–2022</i>	181
8.2	KOMUNIKASI COMMUNICATION	
8.2.1	Jumlah Kantor Pos Pembantu Menurut Kecamatan di Kota Bekasi, 2019–2022 <i>Number of Post Offices Subsidiaries by Subdistrict in Bekasi Municipality, 2019–2022</i>	182
9.	PERBANKAN, KOPERASI, DAN HARGA-HARGA/BANKING, COOPERATIVE, AND PRICES	
9.1	Jumlah Koperasi Aktif Menurut Kecamatan di Kota Bekasi, 2019–2022 <i>Number of Active Cooperative by Subdistrict in Bekasi Municipality, 2019–2022</i>	188

9.2	Jumlah Koperasi Menurut Jenis Koperasi dan Kecamatan di Kota Bekasi, 2022 <i>Number of Cooperative by Kind of Cooperative and Subdistrict in Bekasi Municipality, 2022</i>	189
9.3	Indeks Harga Konsumen per Bulan Menurut Kelompok Pengeluaran (2018=100) di Kota Bekasi, 2022 <i>Consumer Price Index per Month by Expenditure Group (2018=100) in Bekasi Municipality, 2022</i>	190
9.4	Laju Inflasi Bulanan Menurut Kelompok Pengeluaran (2018=100) di Kota Bekasi, 2022 <i>Monthly Inflation Rate by Expenditure Group (2018=100) in Bekasi Municipality, 2022</i>	194
10.	PENGELUARAN PENDUDUK/POPULATION EXPENDITURE	
10.1	Rata-rata Pengeluaran per Kapita Sebulan Menurut Kelompok Komoditas (rupiah) di Kota Bekasi, 2021 dan 2022 <i>Monthly Average Expenditure per Capita by Commodity Group (rupiahs) in Bekasi Municipality, 2021 and 2022</i>	203
10.2	Persentase Pengeluaran per Kapita Sebulan Menurut Kelompok Komoditas di Kota Bekasi, 2021 dan 2022 <i>Percentage of Monthly Expenditure per Capita by Commodity Group in Bekasi Municipality, 2021 and 2022</i>	204
10.3	Persentase Penduduk Menurut Golongan Pengeluaran Per Kapita Sebulan di Kota Bekasi, 2022 <i>Percentage of Population by Class of Monthly Expenditure per Capita in Bekasi Municipality, 2022</i>	205
11.	PERDAGANGAN/TRADE	
11.1	Jumlah Sarana Perdagangan Menurut Jenisnya di Kota Bekasi, 2019–2022 <i>Number of Trading Facilities by Type of Facility in Bekasi Municipality, 2019–2022</i>	211

12.	SISTEM NERACA REGIONAL/SYSTEM OF REGIONAL ACCOUNTS	
12.1.	Produk Domestik Regional Bruto Atas Dasar Harga Berlaku Menurut Lapangan Usaha di Kota Bekasi (miliar rupiah), 2018–2022 <i>Gross Regional Domestic Product at Current Market Prices by Industry in Bekasi Municipality (billion rupiahs), 2018–2022</i>	218
12.2	Produk Domestik Regional Bruto Atas Dasar Harga Konstan 2010 Menurut Lapangan Usaha di Kota Bekasi (miliar rupiah), 2018–2022 <i>Gross Regional Domestic Product at 2010 Constant Market Prices by Industry in Bekasi Municipality (billion rupiahs), 2018–2022</i>	220
12.3	Distribusi Persentase Produk Domestik Regional Bruto Atas Dasar Harga Berlaku Menurut Lapangan Usaha di Kota Bekasi, 2018–2022 <i>Percentage Distribution of Gross Regional Domestic Product at Current Market Prices by Industry in Bekasi Municipality, 2018–2022..</i>	222
12.4	Laju Pertumbuhan Produk Domestik Regional Bruto Atas Dasar Harga Konstan 2010 Menurut Lapangan Usaha di Kota Bekasi (persen), 2019–2022 <i>Growth Rate of Gross Regional Domestic Product at 2010 Constant Market Prices by Industry in Bekasi Municipality (percent), 2019–2022</i>	224
12.5	Produk Domestik Regional Bruto Atas Dasar Harga Berlaku Menurut Jenis Pengeluaran di Kota Bekasi (miliar rupiah), 2018–2022 <i>Gross Regional Domestic Product at Current Market Prices by Type of Expenditure in Bekasi Municipality (billion rupiahs), 2018–2022</i>	226
12.6	Produk Domestik Regional Bruto Atas Dasar Harga Konstan 2010 Menurut Jenis Pengeluaran di Kota Bekasi (miliar rupiah), 2018–2022 <i>Gross Regional Domestic Product at 2010 Constant Market Prices by Type of Expenditure in Bekasi Municipality (billion rupiahs), 2018–2022</i>	227

13.	PERBANDINGAN ANTAR KABUPATEN/ KOTA/ REGENCY/MUNICIPAL COMPARISON	
13.1	Jumlah Penduduk Menurut Kabupaten/Kota di Provinsi Jawa Barat (ribu), 2018–2022 <i>Population by Regency/Municipality in Jawa Barat Province (thousand), 2018–2022</i>	233
13.2	Laju Pertumbuhan Produk Domestik Regional Bruto Atas Dasar Harga Konstan 2010 Menurut Kabupaten/ Kota di Provinsi Jawa Barat (persen), 2019–2022 <i>Rate of Growth of Gross Regional Domestic Products at 2010 Constant Market Prices by Regency/Municipality in Jawa Barat Province (percent), 2019–2022</i>	234
13.3	Jumlah Penduduk Miskin Menurut Kabupaten/ Kota di Provinsi Jawa Barat (ribu), 2018–2022 <i>Number of Poor Population by Regency/Municipality in Jawa Barat Province (thousand), 2018–2022</i>	235
13.4	Indeks Pembangunan Manusia Menurut Kabupaten/ Kota di Provinsi Jawa Barat, 2018–2022 <i>Human Development Index by Regency/Municipality in Jawa Barat Province, 2018–2022</i>	236

DAFTAR GAMBAR/LIST OF FIGURES

	Halaman Page
1.1 Luas Daerah menurut Kecamatan (%), 2022 <i>Area of Subdistrict (%), 2022</i>	6
1.2 Jarak dari Ibukota Kecamatan ke Ibukota Kota di Kota Bekasi (km), 2022 <i>Distance between Subdistrict Capital and Municipality Capital in Bekasi Municipality (km), 2022</i>	7

<https://bekasikota.bps.go.id>

PENJELASAN UMUM/EXPLANATORY NOTES

Tanda-tanda, satuan-satuan, dan lain-lainnya yang digunakan dalam publikasi ini adalah sebagai berikut:

Symbols, measurement units, and acronyms which are used in this publication, are as follows:

1. TANDA-TANDA/SYMBOLS

Data tidak tersedia/ <i>Data not available</i>	: ...
Tidak ada atau nol / <i>Null or zero</i>	: -
Data dapat diabaikan/ <i>Data negligible</i>	: 0
Tanda decimal/ <i>Decimal point</i>	: ,
Data tidak dapat ditampilkan/ <i>Not applicable</i>	: NA
Angka estimasi/ <i>Estimated figures</i>	: e
Angka diperbaiki/ <i>Revised figures</i>	: r
Angka sementara/ <i>Preliminary figures</i>	: x
Angka sangat sementara/ <i>Very preliminary figures</i>	: xx
Angka sangat sangat sementara/ <i>Very very preliminary figures</i>	: xxx

2. SATUAN/UNITS

barel/ <i>barrel</i>	: 158,99 liter/ <i>litres</i> = 1/6,2898 m ³
hektar (ha)/ <i>hectare (ha)</i>	: 10 000 m ²
kilometer (km)/ <i>kilometres (km)</i>	: 1 000 meter/ <i>meters (m)</i>
knot/ <i>knot</i>	: 1,8523 km/jam (<i>km/hour</i>)
kuintal/ <i>quintal</i>	: 100 kg
KWh	: 1 000 Watt hour
MWh	: 1 000 KWh
liter (untuk beras)/ <i>litre (for rice)</i>	: 0,80 kg
MMSCF	: 1/35,3 m ³
metrik ton (m.ton)/ <i>metric ton (m. ton)</i>	: 0,98421 long ton = 1 000 kg
ons/ <i>ounce</i>	: 28,31 gram/ <i>grams</i>
ton	: 1 000 kg

Satuan lain: buah, dus, butir, helai/lembar, kaleng, batang, pulsa, ton kilometer (ton-km), jam, menit, persen (%).

Other units: unit, pack, pieces, sheet, tin, pulse, ton-kilometres(ton-km), hour, minute, percent (%).

Perbedaan angka di belakang koma disebabkan oleh pembulatan angka.

The difference in decimal numbers is caused by rounding.

DAFTAR SINGKATAN/ LIST OF ABBREVIATIONS

SI	: Stasiun Iklim
SIMPK	: Stasiun Meteorologi Pertanian Khusus
t.t	: Tempat tidur
BCG	: Bacillus Calmette Guerin
DPT	: Difteri, Pertusis, Tetanus
TT	: Tetanus Toxoid
IOT	: Industri Obat Tradisional/ <i>Traditional Medicine Industry</i>
IKOT	: Industri Kecil Obat Tradisional/ <i>Traditional Medicine Small</i>
Alkes	: Alat kesehatan/ <i>Health Kits</i>
PKRT	: Perbekalan Kesehatan Rumah tangga/ <i>Household Health Logistics</i>
Kompl	: Komplemen/ <i>Complement</i>
IRTP	: Industri Pangan Produksi Rumah Tangga/ <i>Foods Home Industry</i>
PBF	: Pedagang Besar Farmasi/ <i>Pharmacy Whole-seller</i>
GFK	: Gudang Farmasi Kab/Kota/Regency/ <i>Municipality Pharmacy Warehouse</i>
RB	: Rumah Bersalin/ <i>Delivery House</i>
Pustu	: Puskesmas pembantu/ <i>Auxiliary Public Health Center</i>
BP	: Balai Pengobatan/ <i>Polyclinic</i>
TPS	: Tempat Pembuangan Sementara / <i>landfill</i>
Jamkesmas	: Jaminan kesehatan masyarakat miskin/ <i>Poor public health insurance</i>
PJKMU	: Program Jaminan Kesehatan Masyarakat Umum
SIUP	: Surat Ijin Usaha Perdagangan/ <i>Trading Permission Letter</i>
TDP	: Tanda Daftar Perusahaan/ <i>Company Registration Identity</i>
API	: Angka Pengenal Importir/ <i>Importer's Identity Number</i>

Statistik Kunci, 2020–2022 Key Statistics, 2020–2022

Rincian/Description	Satuan/Unit	2020	2021	2022
(1)	(2)	(3)	(4)	(5)
SOSIAL/SOCIAL				
Penduduk ¹ /Population ¹	juta/million	2 543	2 564	2 590
Laju Pertumbuhan Penduduk ¹ /Population Growth ¹	%	2,39	1,92	0,91
Angka Harapan Hidup ^{1-e} /Life Expectancy Rate ¹	tahun/years	...	75,19	75,48
Angka Melek Huruf Usia 15+/ <i>Literacy Rate Aged 15+</i>	%
Tingkat Partisipasi Angkatan Kerja -TPAK ^{2,3} <i>Labour Force Participation Rate-LFPR^{2,3}</i>	%	64,74	64,76	65,33
Tingkat Pengangguran Terbuka-TPT ^{2,3} <i>Unemployment Rate-UR^{2,3}</i>	%	10,68	10,88	8,81
Penduduk Miskin ⁴ /Poor People ⁴	ribu/thousand	134,01	144,12	137,39
Persentase Penduduk Miskin ⁴ <i>Percentage of Poor People⁴</i>	%	...	4,74	4,43
Indeks Pembangunan Manusia-IPM ⁵ <i>Human Development Index⁵</i>	–	81,50	81,95	82,46
EKONOMI/ECONOMIC				
Produk Domestik Regional Bruto (PDRB) Harga Berlaku ⁶ <i>Gross Regional Domestic Bruto (GRDP) at Current Price⁶</i>	triliun rupiah <i>trillion rupiahs</i>	96,49	101,38	109,88
Laju Pertumbuhan Ekonomi ⁷ /Economic Growth ⁷	%	-2,58	3,22	4,96
PDRB Per Kapita Harga Berlaku ^{6,8} <i>Per Capita of GRDP at Current Price^{6,8}</i>	juta rupiah <i>million rupiahs</i>

Catatan/Notes: ¹ Data 2019 hasil Data 2020 hasil Hasil Sensus Penduduk (SP) 2020 (September). Data 2021 hasil/The 2019 data was the result of The 2020 data was the result of 2020 Population Census (September). The 2021 data was the result of

² Kondisi Agustus/Condition at August

³ Menggunakan penimbang hasil proyeksi penduduk Survei Penduduk Antar Sensus (SUPAS) 2015/Weighted by the population projection results of the Intercensal Population Survey (SUPAS) 2015

⁴ Kondisi Maret/Condition at March

⁵ Sejak tahun 2010, IPM dihitung dengan metode baru. Komponen IPM metode baru adalah angka harapan hidup saat lahir, harapan lama sekolah, rata-rata lama sekolah, dan pengeluaran per kapita/Since 2010, HDI was calculated using new method. New HDI component are life expectancy at birth, expected years of schooling, means years of schooling, and expenditure per capita

⁶ Mulai tahun 2010 mengadopsi System of National Account 2008 (SNA 2008)/Since 2010 is in line with System of National Account 2008 (SNA 2008)

⁷ Menggunakan tahun dasar 2010 (2010=100)/Using 2010 base year (2010=100)

⁸ Menggunakan proyeksi penduduk berdasarkan hasil SP2010/Using population projection based on SP2010

BAB

Chapter

01

GEOGRAFI DAN IKLIM

GEOGRAPHY AND CLIMATE

KEADAAN GEOGRAFI KOTA BEKASI

Geography Condition of Bekasi Municipality **2022**

LUAS WILAYAH KOTA BEKASI

Total Area of Bekasi Municipality **210,49** km² sq.km



WILAYAH ADMINISTRASI KOTA BEKASI

Bekasi Municipal Administration Area

12

KECAMATAN

Kecamatan diatur dengan ketentuan Undang-Undang No 23 Tahun 2014 tentang Pemerintah Daerah
Law No. 23 Year 2014 about Local Government

56

KEKURAHAN

Kelurahan diatur dengan ketentuan Undang-Undang No 32 Tahun 2004 tentang Pemerintah Daerah
Law No. 32 Year 2004 about Local Government

PENJELASAN TEKNIS

1. Topografi adalah keadaan muka bumi pada suatu kawasan atau daerah.
 - a. Puncak adalah bagian paling atas gunung/pegunungan.
 - b. Lereng adalah bagian dari gunung/pegunungan/bukit yang letaknya di antara puncak sampai lembah.
 - c. Lembah adalah daerah rendah diantara dua gunung/pegunungan atau daerah yang mempunyai kedudukan lebih rendah dibandingkan daerah sekitarnya. Lembah di daerah pegunungan lipatan sering disebut slinkin. Lembah di daerah pegunungan patahan disebut graben atau slenk. Sedangkan lembah di daerah yang bergunung-gunung disebut lembah antar pegunungan.
2. Dataran adalah bagian atau sisi bidang tanah yang tampak datar, rata, dan membentang.
3. Hujan adalah titik-titik air di udara atau awan yang sudah terlalu berat karena kandungan airnya sudah sangat banyak, sehingga akan jatuh kembali ke permukaan bumi sebagai hujan (presipitasi). Alat untuk mengukur hujan adalah fluviometer.

TECHNICAL NOTES

1. *Topography is the state of the earth in a certain area or region.*
 - a. *Peak is the highest part of mount/ mountain.*
 - b. *Slope is part of the mount/ mountain/hill which lies between the peak to the valley.*
 - c. *Valley is a low area between two mounts/mountains or area that have a position lower than the surrounding areas. Valley in mountainous area is often called syncline. Valley in a mountainous area is called graben fault or slenk. While the valley in the mountainous area is called the valley between the mountains.*
2. *Flat is a part or side of parcels of land that looked plane, flat, and stretches.*
3. *Rain is water droplets in the air or a cloud that is too heavy because the water content is already very much, so it will fall back to the earth's surface as rain (precipitation). Tools to measure rainfall is fluviometer.*

4. Curah hujan merupakan ketebalan air hujan yang terkumpul pada luasan 1 m^2 . Satuan curah hujan yang digunakan Badan Meteorologi Klimatologi dan Geofisika (BMKG) adalah millimeter (mm). Curah hujan dihitung dengan satuan mm, yaitu air yang tertampung pada area seluas $1 \text{ m} \times 1 \text{ m}$ (m^2). Jadi curah hujan 1 mm adalah jumlah air yang turun dari langit sebanyak $1 \text{ mm} \times 1 \text{ m} \times 1 \text{ m} = 0,001 \text{ m}^3 = 1 \text{ liter}$.
4. *Rainfall is the thickness of the rainwater collected in an area of 1 m^2 . Unit precipitation used Meteorology and Geophysics Agency (BMKG) is millimeters (mm). Rainfall is calculated in mm, ie water being stored in an area of $1 \text{ m} \times 1 \text{ m}$ (m^2). So rainfall of 1 mm is the amount of water that fell from the sky as much as $1 \text{ mm} \times 1 \text{ m} \times 1 \text{ m} = 0,001 \text{ m}^3 = 1 \text{ liter}$.*

<https://bekasikota.bps.go.id>

ULASAN

Secara astronomi, Kota Bekasi terletak antara 106°48'28" - 107°27'29" Bujur Timur dan 6°10'6" - 6°30'6" Lintang Selatan.

Kondisi alam Kota Bekasi merupakan daerah dataran dengan kemiringan antara 0 - 2 % dan ketinggian antara 28 m - 110 m di atas permukaan air laut. Luas wilayah Kota Bekasi adalah 213,12 km².

Tahun 2022, wilayah administrasi Kota Bekasi terdiri dari 12 wilayah kecamatan, luas daratan masing-masing Kecamatan, yaitu: Pondokgede (17,43 km²), Jatisampurna (20,19 km²), Pondok Melati (11,02 km²), Jatiasih (24,26 km²), Bantargebang (19,24 km²), Mustika Jaya (24,76 km²), Bekasi Timur (14,64 km²), Rawalumbu (16,85 km²), Bekasi Selatan (15,81 km²), Bekasi Barat (14,9 km²), Medan Satria (13,21 km²), serta Bekasi Utara (20,81 km²).

Wilayah Kota Bekasi bagian utara dan bagian timur berbatasan dengan Kabupaten Bekasi, bagian selatan berbatasan dengan Kabupaten Bogor, dan bagian barat berbatasan dengan Provinsi DKI Jakarta.

DESCRIPTION

Astronomically, Bekasi municipality is located between 106°48'28" - 107°27'29" East longitude and 6°10'6" - 6°30'6" South latitude.

The natural condition of Bekasi municipality is terrain with slope between 0 - 2 % and altitude between 28 m - 110 m above sea level. The area of Bekasi municipality is in the form of a land area of 213.12 km².

In 2022, the administrative area of Bekasi municipality is divided into 12 sub-districts, the area of each subdistrict is Pondokgede (17.43 km²), Jatisampurna (20.19 km²), Pondok Melati (11.02 km²), Jatiasih (24.26 km²), Bantargebang (19.24 km²), Mustikajaya (24.76 km²), Bekasi Timur (14.64 km²), Rawalumbu (16.85 km²), Bekasi Selatan (15.81 km²), Bekasi Barat (14.9 km²), Medan Satria (13.21 km²), and Bekasi Utara (20.81 km²).

Territorial Boundaries of Bekasi municipality in northern and eastern area bordered by Bekasi Regency, southern area bordered by Bogor Regency, and the western area bordered by DKI Jakarta province.

Gambar 1.1 Luas Daerah menurut Kecamatan (%), 2022
Figures 1.1 Area of Subdistrict (%), 2022

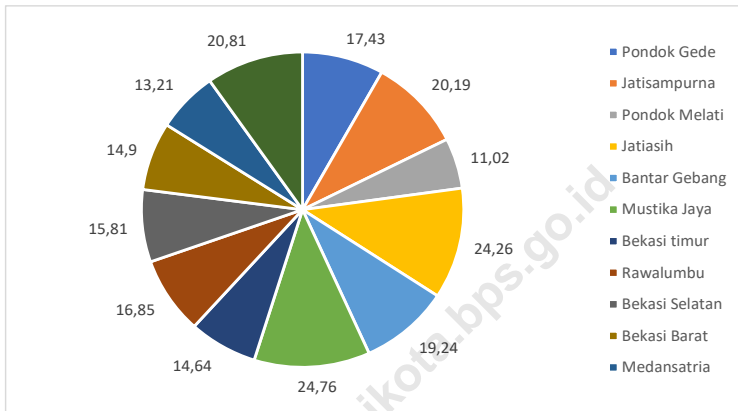

Sumber/Source: Sekretariat Daerah Kota Bekasi/The Regional Secretariat of Bekasi Municipality

Gambar 1.2
Figures

Jarak dari Ibukota Kecamatan ke Ibukota Kota di Kota Bekasi (km), 2022
Distance between Subdistrict Capital and Municipality Capital in Bekasi Municipality (km), 2022

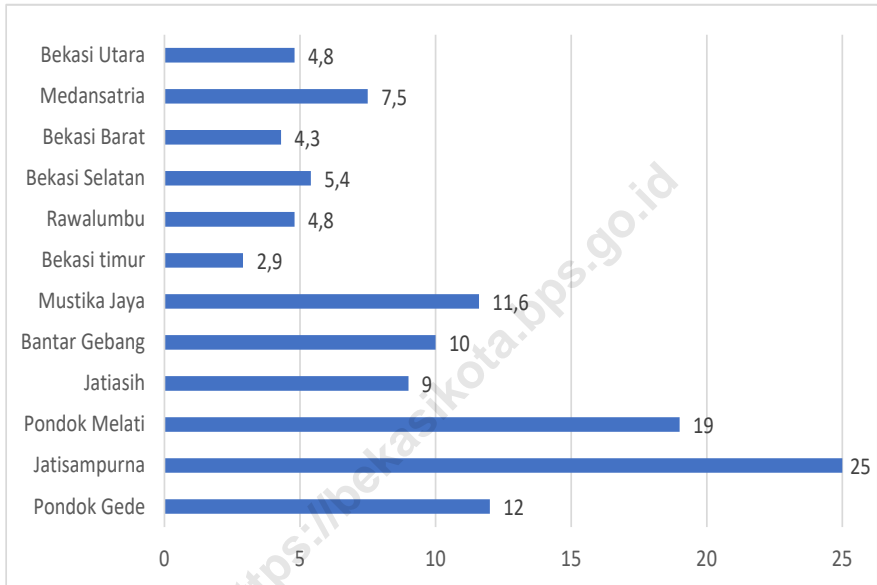

Sumber/Source: Sekretariat Daerah Kota Bekasi/The Regional Secretariat of Bekasi Municipality

1.1 KEADAAN GEOGRAFI GEOGRAPHY CONDITION

Tabel 1.1.1 **Luas Daerah dan Jumlah Pulau Menurut Kecamatan di Kota Bekasi, 2021**
Table 1.1.1 **Total Area and Number of Islands by Subdistrict in Bekasi Municipality, 2021**

Kecamatan <i>Subdistrict</i>	Ibukota Kecamatan <i>Capital of Subdistrict</i>	Luas <i>Total Area</i> (km ² /sq.km)
(1)	(2)	(3)
Pondokgede	Jatiwaringin	17,43
Jatisampurna	Jatisampurna	20,19
Pondok Melati	Jatirahayu	11,02
Jatiasih	Jatiasih	24,26
Bantargebang	Bantargebang	19,24
Mustikajaya	Mustikajaya	24,76
Bekasi Timur	Bekasijaya	14,64
Rawalumbu	Bojong Rawalumbu	16,85
Bekasi Selatan	Pekayonjaya	15,81
Bekasi Barat	Bintara	14,9
Medansatria	Medansatria	13,21
Bekasi Utara	Perwira	20,81
Kota Bekasi		213,12

Lanjutan Tabel/*Continued Table 1.1.1*

Kecamatan <i>Subdistrict</i>	Persentase terhadap Luas Kabupaten/ Kota <i>Percentage to Regency/Municipal Area</i>	Jumlah Pulau <i>Number of Islands</i>
(1)	(4)	(5)
Pondokgede	8,178	0
Jatisampurna	9,474	0
Pondok Melati	5,171	0
Jatiasih	11,383	0
Bantargebang	9,028	0
Mustikajaya	11,618	0
Bekasi Timur	6,869	0
Rawalumbu	7,906	0
Bekasi Selatan	7,418	0
Bekasi Barat	6,991	0
Medansatria	6,198	0
Bekasi Utara	9,764	0
Kota Bekasi	100	0

Catatan/*Note*: ...Sumber/*Source*: Sekretariat Daerah Kota Bekasi/*The Regional Secretariat of Bekasi Municipality*

Tabel
Table 1.1.2

Tinggi Wilayah dan Jarak ke Ibukota Kabupaten/Kota Menurut Kecamatan di Kota Bekasi, 2022
Altitude and Distance to the Capital of Regency/ Municipality by Subdistrict in Bekasi Municipality, 2022

Kecamatan Subdistrict	Tinggi Wilayah (mdpl) Altitude (m a.s.l)	Jarak ke Ibukota Kabupaten/Kota Distance to the Capital of Regency/ Municipality
(1)	(2)	(3)
Pondokgede	58	12
Jatisampurna	110	25
Pondok Melati	51	19
Jatiasih	53	9
Bantargebang	58	10
Mustikajaya	28	11,6
Bekasi Timur	36	2,9
Rawalumbu	48	4,8
Bekasi Selatan	40	5,4
Bekasi Barat	38	4,3
Medansatria	31	7,5
Bekasi Utara	33	4,8
Kota Bekasi		

Catatan/Note: ...

Sumber/Source: Sekretariat Daerah Kota Bekasi/The Regional Secretariat of Bekasi Municipality

1.2 KEADAAN IKLIM CLIMATE CONDITION

Tabel 1.2.1 Pengamatan Unsur Iklim di Stasiun Pengamatan Badan Meteorologi Klimatologi dan Geofisika (BMKG) Bogor Menurut Bulan, 2022
Observation of Climate Elements at the Meteorology, Climatology and Geophysics Agency Station of Bogor By Months, 2022

Bulan Month	Suhu/Temperature (°C)			Kelembaban/Humidity (%)		
	Minimum	Rata-rata Average	Maksimum Maximum	Minimum	Rata-rata Average	Maksimum Maximum
(1)	(2)	(3)	(4)	(5)	(6)	(7)
Januari/January	20,0	26,0	34,1	51	85	98,4
Februari/February	20,6	24,9	33,6	51	82	99,2
Maret/March	20,9	26,1	33,6	53	85	98,4
April/April	20,7	26,4	34,1	53	85	98,3
Mei/May	21,0	26,5	34,7	56	85	100,0
Juni/June	19,2	25,5	33	54	86	98,3
Juli/July	20,2	26,2	34	40	80	96,7
Agustus/August	20,4	26,1	33,4	50	83	97,5
September/September	20,2	26,0	34	45	84	97,5
Oktober/October	20,0	26,0	32,8	55	86	98,4
November/November	20,8	26,0	33,4	53	86	98,4
Desember/December	20,0	25,7	33,4	57	86	98,3

Lanjutan Tabel/*Continued Table 1.2.1*

Bulan Month	Kecepatan Angin (m/det) Wind Velocity (m/sec)			Tekanan Udara/Atmospheric Pressure (mbar)		
	Minimum	Rata-rata Average	Maksimum Maximum	Minimum	Rata-rata Average	Maksimum Maximum
(1)	(8)	(9)	(10)	(11)	(12)	(13)
Januari/January	0,6	1,6	10,3	1 009,0	1 011,0	1 012,5
Februari/February	0,5	1,7	11,3	1 007,7	1 010,0	1 011,9
Maret/March	0,6	1,7	10,3	1 007,5	1 009,6	1 012,4
April/April	0,5	1,7	12,3	1 008,2	1 010,0	1 012,5
Mei/May	0,6	1,7	9,3	1 008,4	1 010,1	1 012,4
Juni/June	0,7	1,6	26,8	1 008,9	1 010,6	1 012,0
Juli/July	1,5	1,8	3,9	1 012,9	1 011,2	1 011,2
Agustus/August	1,5	1,8	4,3	1 012,0	1 010,6	1 010,6
September/September	1,4	1,8	4,5	1 014,1	1 011,5	1 011,5
Oktober/October	1,5	1,7	4,2	1 012,3	1 010,8	1 010,8
November/November	1,3	1,6	4,5	1 012,6	1 010,4	1 010,4
Desember/December	1,4	1,7	5,1	1 013,6	1 009,8	1 009,8

Lanjutan Tabel/*Continued Table 1.2.1*

Bulan Month	Jumlah Curah Hujan Number of Precipitation (mm)	Jumlah Hari Hujan (hari) Number of Rainy Days (day)	Penyinaran Matahari Duration of Sunshine (%)
(1)	(14)	(15)	(16)
Januari/January	106,6	30	49,8
Februari/February	150,3	23	34,3
Maret/March	113,2	28	45,8
April/April	316,6	29	60,8
Mei/May	228,5	25	56,0
Juni/June	463,7	27	61,9
Juli/July	358,1	29	69,7
Agustus/August	384,9	31	76,7
September/September	353,7	29	69,5
Oktober/October	492,3	28	44,2
November/November	321,0	28	40,3
Desember/December	224,1	28	31,6

Catatan/Note: *Calm* adalah kecepatan angin mendekati nol/*Calm is wind velocity close to zero*

Sumber/Source: Badan Meteorologi Klimatologi dan Geofisika (BMKG) Bogor/ *Meteorology, Climatology and Geophysics Agency Station of Bogor*

BAB

Chapter

02

PEMERINTAHAN

GOVERNMENT

JUMLAH ANGGOTA DPRD MENURUT JENIS KELAMIN DI KOTA BEKASI

Number of Civil Servants by Sex in Bekasi Municipality **2022**

LAKI-LAKI

42 ORANG

PEREMPUAN

8 ORANG



PENJELASAN TEKNIS

1. Kecamatan adalah bagian wilayah dari daerah kabupaten/kota yang dipimpin oleh Camat. Kecamatan diatur sesuai dengan ketentuan Undang-Undang Nomor 23 Tahun 2014 tentang Pemerintahan Daerah.
2. Kelurahan adalah suatu wilayah yang dipimpin oleh seorang Lurah sebagai perangkat daerah kabupaten dan/atau daerah kota di bawah kecamatan (Undang-Undang Nomor 32 Tahun 2004 tentang Pemerintahan Daerah).
3. Rukun Tetangga (RT) dan Rukun Warga (RW) digunakan untuk mengidentifikasi satuan lingkungan setempat. RT dan RW merupakan organisasi yang dibentuk melalui musyawarah oleh masyarakat setempat serta diakui dan dibina oleh Pemerintah untuk menjadi mitra dalam pemberdayaan masyarakat. Pembentukan RT dan RW sejalan dengan besaran jumlah penduduk di suatu wilayah.
4. Anggota Dewan Perwakilan Rakyat Daerah (DPRD) dipilih melalui pemilihan umum (pemilu) dan dilantik dalam masa jabatan lima tahun.
5. Pegawai Negeri Sipil (PNS) adalah setiap warga negara Republik Indonesia yang telah memenuhi syarat yang ditentukan, diangkat oleh pejabat yang berwenang

TECHNICAL NOTES

1. *Lorem ipsum dolor sit amet, consectetur adipiscing elit, sed diam nonummy nibh euismod tincidunt ut laoreet dolore magna aliquam erat volutpat. Ut wisi enim ad minim veniam, quis nostrud exerci tation ullamcorper suscipit lobortis nisl ut aliquip ex ea commodo consequat. Duis autem vel eum iriure dolor in hendrerit in vulputate velit esse molestie consequat, vel illum dolore eu feugiat nulla facilisis at vero eros et accumsan et iusto odio dignissim qui blandit praesent luptatum zzril delenit augue duis dolore te feugait nulla facilisi.*
2. *Lorem ipsum dolor sit amet, consectetur adipiscing elit, sed diam nonummy nibh euismod tincidunt ut laoreet dolore magna aliquam erat volutpat. Ut wisi enim ad minim veniam, quis nostrud exerci tation ullamcorper suscipit lobortis nisl ut aliquip ex ea commodo consequat. Duis autem vel eum iriure dolor in hendrerit in vulputate velit esse molestie consequat, vel illum dolore eu feugiat nulla facilisis at vero eros et accumsan et iusto odio dignissim qui blandit praesent luptatum zzril delenit augue duis dolore te feugait nulla facilisi.*
3. *Lorem ipsum dolor sit amet, consectetur adipiscing elit, sed*

dan disertai tugas dalam jabatan negeri, atau disertai tugas negara lainnya, dan digaji berdasarkan peraturan perundang-undangan yang berlaku. PNS terdiri dari PNS pusat dan PNS daerah.

6. Sekretariat daerah adalah unsur pembantu pimpinan pemerintah daerah, yang dipimpin oleh sekretaris daerah. Sekretaris Daerah diangkat dari Pegawai Negeri Sipil (PNS) yang memenuhi persyaratan.
7. Lembaga teknis daerah adalah unsur pelaksana pemerintah daerah yang dipimpin oleh seorang kepala. Lembaga teknis daerah dapat berbentuk Badan, Kantor, dan Rumah Sakit. Contoh Lembaga teknis daerah yaitu Badan Perencanaan Pembangunan Daerah (Bappeda), Badan Kepegawaian Daerah (BKD), Badan Pelayanan Kesehatan Rumah Sakit Daerah, serta Kantor Satuan Polisi Pamong Praja.
8. Dinas daerah adalah unsur pelaksana pemerintah daerah yang dipimpin oleh seorang kepala, Dinas Daerah mempunyai tugas melaksanakan kewenangan desentralisasi. Pada Dinas Daerah Kabupaten/Kota dapat dibentuk Unit Pelaksana Teknis Dinas Daerah (UPTD) Kabupaten/Kota untuk melaksanakan sebagian tugas Dinas yang mempunyai wilayah kerja satu atau beberapa kecamatan.

diam nonummy nibh euismod tincidunt ut laoreet dolore magna aliquam erat volutpat. Ut wisi enim ad minim veniam, quis nostrud exerci tation ullamcorper suscipit lobortis nisl ut aliquip ex ea commodo consequat. Duis autem vel eum iriure dolor in hendrerit in vulputate velit esse molestie consequat, vel illum dolore eu feugiat nulla facilisis at vero eros et accumsan et iusto odio dignissim qui blandit praesent luptatum zzril delenit augue dui dolore te feugait nulla facilisi.

4. *Lorem ipsum dolor sit amet, consectetur adipiscing elit, sed diam nonummy nibh euismod tincidunt ut laoreet dolore magna aliquam erat volutpat. Ut wisi enim ad minim veniam, quis nostrud exerci tation ullamcorper suscipit lobortis nisl ut aliquip ex ea commodo consequat. Duis autem vel eum iriure dolor in hendrerit in vulputate velit esse molestie consequat, vel illum dolore eu feugiat nulla facilisis at vero eros et accumsan et iusto odio dignissim qui blandit praesent luptatum zzril delenit augue dui dolore te feugait nulla facilisi.*

ULASAN**DESCRIPTION**

Kota Bekasi terbagi menjadi 12 kecamatan, dari 12 Kecamatan yang ada di Kota Bekasi pada tahun 2021 terdapat 56 Kelurahan yang dikepalai oleh seorang Lurah. Jumlah kelurahan terbanyak ada di Kecamatan Jatiasih dan Kecamatan Bekasi Utara, sedangkan jumlah RW dan RT terbanyak berada di Kecamatan Bekasi Utara.

Jumlah Anggota Dewan Perwakilan Rakyat Daerah di Kota Bekasi pada tahun 2022 sebanyak 50 orang. Dari jumlah tersebut 42 orang adalah laki-laki dan 8 orang perempuan.

Jumlah pegawai negeri sipil (PNS) di lingkungan Pemerintah Kota Bekasi pada tahun 2022 sebanyak 9.302 orang. Dari jumlah tersebut 4.359 (42,26 persen) adalah pegawai berjenis kelamin laki-laki dan 5.371 (57,74 persen) pegawai perempuan sedangkan tahun 2021 jumlah PNS sebanyak 9.711 orang dengan jumlah pegawai jenis kelamin laki-laki 4.178 orang (43,02 persen) dan pegawai perempuan sebanyak 5.533 orang (56,98 persen).

Jumlah PNS dengan jabatan fungsional pada tahun 2022 sebanyak 8.514 orang yang dirinci berdasarkan jabatan fungsional tertentu sebanyak 5.594 orang dan fungsional umum 2.920 orang. Pada tahun 2021 jabatan fungsional sebanyak 8.576 orang dengan rincian jabatan fungsional tertentu sebanyak 5.592 orang dan

Bekasi Municipality is divided into 12 sub-districts, from 12 sub-districts in Bekasi Municipality in 2021 there were 56 villages headed by a Lurah. The number of villages most are in Jatiasih and Bekasi Utara subdistricts, while the number of RW and RT have the most Bekasi Utara Subdistrict.

The number of members of the Regional People's Representative Council in the government of Bekasi Municipality in 2022 is 50 people. Of these 42 people were male and 8 female.

The number of civil servants (PNS) in the Bekasi Municipality Government environment in 2022 was 9,302 people. Of these 4,359 (42.26 percent) were male employees and 5,371 (57.74 percent) female employees, in the year 2021 the number of civil servants as many as 9,711 people with the number of male employees 4,178 people (43.02 percent) and female employees, as much as 5,533 people (56.98 percent).

In 2022 the number of civil servants in Bekasi Municipality with functional position of 8,514 people are detailed based on specific functional positions of 5,594 people and functional general 2,920 people. In 2021, the functional position of 8,576 people are detailed based on specific functional position 5,592 people and functional general

fungsional umum 2.984 orang.

Jika diamati menurut golongan kepangkatan, pada tahun 2022 jumlah PNS golongan III paling banyak, yaitu sebesar 5.367 orang (57,70 persen), menyusul golongan IV sebesar 2.432 orang (26,14 persen) dan golongan II sebanyak 1.349 orang (14,50 persen), sedangkan sisanya 154 orang (1,66 persen) adalah pegawai dengan golongan I. Untuk tahun 2021 jumlah PNS terbanyak ada pada golongan III, yaitu sebesar 5.507 orang (56,71 persen), menyusul golongan IV sebesar 2.664 orang (27,43 persen) dan golongan II sebanyak 1.362 orang (14,03 persen), sedangkan pegawai golongan I sebanyak 178 orang (1,83 persen).

PNS di Kota Bekasi pada tahun 2022 tingkat pendidikan tertinggi yang ditamatkan yang terbanyak adalah Sarjana/Doktor/Ph.D sekitar 72,57 persen sedangkan untuk tahun 2021 pendidikan tertinggi yang ditamatkan terbanyak adalah Sarjana/Doktor/Ph.D 72,02 persen.

2,984 people.

If observed according to rank, in 2022 the highest number of group III civil servants is 5,367 people (57.70 percent), following group IV with 2,432 people (26.14 percent), and group II with 1,349 people (14.50 percent), while the remaining 154 people (1.66 percent) are employees of class I. For the year 2021 the most number of civil servants in group III, which is 5,507 people (56.71 percent), following group IV of 2,664 people (27.43 percent) and group II as many as 1,362 people (14.03 percent), while employees of the group I of 178 people (1.83 percent).

Civil servants in Bekasi Municipality in 2022 the highest level of education completed the most is Bachelor / Doctor / Ph.D about 72.57 percent while for 2020 the highest education completed the most is Bachelor / Doctor / Ph.D 72.02 percent.

2.1 WILAYAH ADMINISTRATIF ADMINISTRATIVE AREA

Tabel 2.1.1 **Jumlah Desa¹/Kelurahan Menurut Kecamatan di Kota Bekasi, 2018–2022**
Table 2.1.1 **Number of Villages¹/Kelurahan by Subdistrict in Bekasi Municipality, 2018–2022**

Kecamatan Subdistrict	2018	2019	2020	2021	2022
(1)	(2)	(3)	(4)	(5)	(6)
Pondokgede	5	5	5	5	5
Jatisampurna	5	5	5	5	5
Pondok Melati	4	4	4	4	4
Jatiasih	6	6	6	6	6
Bantargebang	4	4	4	4	4
Mustikajaya	4	4	4	4	4
Bekasi Timur	4	4	4	4	4
Rawalumbu	4	4	4	4	4
Bekasi Selatan	5	5	5	5	5
Bekasi Barat	5	5	5	5	5
Medansatria	4	4	4	4	4
Bekasi Utara	6	6	6	6	6
Kota Bekasi	56	56	56	56	56

Catatan/Note: ¹Termasuk Unit Permukiman Transmigrasi (UPT)/Include Transmigration Settlement Unit

Sumber/Source: ...

2.2 DEWAN PERWAKILAN RAKYAT DAERAH REGIONAL HOUSE OF REPRESENTATIVE

Tabel 2.2.1 Jumlah Anggota Dewan Perwakilan Rakyat Daerah Menurut Partai Politik dan Jenis Kelamin di Kota Bekasi, 2022
Number of Regional House of Representatives's Members by Political Parties and Sex in Bekasi Municipality 2022

Partai Politik <i>Political Parties</i>	Laki-laki <i>Male</i>	Perempuan <i>Female</i>	Jumlah <i>Total</i>
(1)	(2)	(3)	(4)
Partai Demokrasi Indonesia Perjuangan (PDIP)	10	2	12
Partai Golongan Karya (Golkar)	7	1	8
Partai Keadilan Sejahtera (PKS)	10	2	12
Partai Gerakan Indonesia Raya (Gerindra)	4	2	6
Partai Demokrat	4	0	4
Partai Persatuan Pembangunan (PPP)	2	0	2
Partai Kebangkitan Bangsa (PKB)	1	0	1
Partai Amanat Nasional	3	2	5
Kota Bekasi	42	8	50

Catatan/Note: ...

Sumber/Source: Sekretariat DPRD Kota Bekasi/Parliamentary Secretariat of Bekasi Municipality

2.3 SUMBER DAYA MANUSIA HUMAN RESOURCES

Tabel 2.3.1 Jumlah Pegawai Negeri Sipil Menurut Jabatan dan Jenis Kelamin di Kota Bekasi, Desember 2021 dan Desember 2022
Number of Civil Servants by Occupation and Sex in Bekasi Municipality, December 2021 and December 2022

Jabatan <i>Occupation</i>	2021		Jumlah <i>Total</i>
	Laki-laki <i>Male</i>	Perempuan <i>Female</i>	
(1)	(2)	(3)	(4)
Jabatan Pimpinan Tinggi Utama <i>Senior Executives</i>	-	-	-
Jabatan Pimpinan Tinggi Madya <i>Middle Executives</i>	-	-	-
Jabatan Pimpinan Tinggi Pratama <i>Junior Executives</i>	32	5	37
Administrator/ <i>Administrator</i>	109	77	186
Pengawas/ <i>Supervisor</i>	557	355	912
Eselon V/ <i>5th Echelon</i>	-	-	-
Jabatan Fungsional Dosen <i>Certain Functional Position for Lecturer</i>	1 082	2 895	3 977
Jabatan Fungsional Guru <i>Certain Functional Position for Teacher</i>	-	-	-
Jabatan Fungsional Medis <i>Certain Functional Position for Medical Field</i>	181	1 016	1 197
Jabatan Fungsional Teknis <i>Certain Functional Position for Technical Field</i>	223	195	418
Jabatan Fungsional Umum/Pelaksana <i>General Functional Position</i>	1 994	990	2 984
Jumlah/<i>Total</i>	4 178	5 533	9 711

Lanjutan Tabel/*Continued Table 2.3.1*

Jabatan <i>Occupation</i>	2022		
	Laki-laki <i>Male</i>	Perempuan <i>Female</i>	Jumlah <i>Total</i>
(1)	(2)	(3)	(4)
Jabatan Pimpinan Tinggi Utama <i>Senior Executives</i>	-	-	-
Jabatan Pimpinan Tinggi Madya <i>Middle Executives</i>	-	-	-
Jabatan Pimpinan Tinggi Pratama <i>Junior Executives</i>	26	5	31
Administrator/ <i>Administrator</i>	111	71	182
Pengawas/ <i>Supervisor</i>	371	204	575
Eselon V/ <i>5th Echelon</i>	-	-	-
Jabatan Fungsional Dosen <i>Certain Functional Position for Lecturer</i>	-	-	-
Jabatan Fungsional Guru <i>Certain Functional Position for Teacher</i>	984	2 628	3 612
Jabatan Fungsional Medis <i>Certain Functional Position for Medical Field</i>	185	1 037	1 222
Jabatan Fungsional Teknis <i>Certain Functional Position for Technical Field</i>	427	333	760
Jabatan Fungsional Umum/Pelaksana <i>General Functional Position</i>	1 827	1 093	2 920
Jumlah/<i>Total</i>	3 931	5 371	9 302

Catatan/*Note*: ...Sumber/*Source*: Badan Kepegawaian Negara (BKN)/*National Civil Service Agency*

Tabel
Table 2.3.2

Jumlah Pegawai Negeri Sipil Menurut Tingkat Pendidikan dan Jenis Kelamin di Kota Bekasi, Desember 2021 dan Desember 2022
Number of Civil Servants by Educational Level and Sex in Bekasi Municipality, Desember 2021 and Desember 2022

Tingkat Pendidikan <i>Educational Level</i>	2021		
	Laki-laki <i>Male</i>	Perempuan <i>Female</i>	Jumlah <i>Total</i>
(1)	(2)	(3)	(4)
Sekolah Dasar (SD) <i>Primary School</i>	110	1	111
Sekolah Menengah Pertama (SMP) <i>Junior High School</i>	153	6	159
Sekolah Menengah Atas (SMA) <i>Senior High School</i>	1 041	353	1 394
Diploma I/Akta I <i>Diploma I/Akta I</i>	5	16	21
Diploma II/Akta II <i>Diploma II/Akta II</i>	66	113	179
Diploma III/Akta III <i>Diploma III/Akta III</i>	153	584	737
Diploma IV/Akta IV <i>Diploma IV/Akta IV</i>	28	88	116
S1/Sarjana <i>Under Graduate/Bachelor</i>	2 035	3 691	5 726
S2/Pasca Sarjana <i>Graduate</i>	580	677	1 257
S3/Doktor/Ph.D <i>Post Graduate</i>	7	4	11
Jumlah/Total	4 178	5 533	9 711

Lanjutan Tabel/Continued Table 2.3.2

Tingkat Pendidikan <i>Educational Level</i>	2022		
	Laki-laki <i>Male</i>	Perempuan <i>Female</i>	Jumlah <i>Total</i>
(1)	(2)	(3)	(4)
Sekolah Dasar (SD) <i>Primary School</i>	104	-	104
Sekolah Menengah Pertama (SMP) <i>Junior High School</i>	141	6	147
Sekolah Menengah Atas (SMA) <i>Senior High School</i>	958	286	1 244
Diploma I/Akta I <i>Diploma I/Akta I</i>	4	13	17
Diploma II/Akta II <i>Diploma II/Akta II</i>	54	76	130
Diploma III/Akta III <i>Diploma III/Akta III</i>	148	616	764
Diploma IV/Akta IV <i>Diploma IV/Akta IV</i>	34	112	146
S1/Sarjana <i>Under Graduate/Bachelor</i>	1 926	3 544	5 470
S2/Pasca Sarjana <i>Graduate</i>	551	710	1.261
S3/Doktor/Ph.D <i>Post Graduate</i>	11	8	19
Jumlah/Total	3 931	5 371	9 302

Catatan/Note: ...

Sumber/Source: Badan Kepegawaian Negara (BKN)/National Civil Service Agency

Tabel
Table 2.3.3

**Jumlah Pegawai Negeri Sipil Menurut Tingkat
Kepangkatan dan Jenis Kelamin di Kota Bekasi, Desember
2021 dan Desember 2022**
*Number of Civil Servants by Hierarchy and Sex in Bekasi
Municipality, Desember 2021 and Desember 2022*

Pangkat/Golongan/Ruang Hierarchy		2021		
		Laki-laki Male	Perempuan Female	Jumlah Total
(1)	(2)	(3)	(4)	
Golongan I/Range I		173	5	178
1. I/A	(Juru Muda/Junior Clerk)	1	-	1
2. I/B	(Juru Muda Tingkat I/First Class Junior Clerk)	20	-	20
3. I/C	(Juru/Clerk)	30	-	30
4. I/D	(Juru Tingkat I/First Class Clerk)	122	5	127
Golongan II/Range II		1 036	326	1 362
5. II/A	(Pengatur Muda/Junior Supervisor)	98	7	105
6. II/B	(Pengatur Muda Tingkat I/First Class Junior Supervisor)	211	36	247
7. II/C	(Pengatur/Supervisor)	296	147	443
8. II/D	(Pengatur Tingkat I/First Class Supervisor)	431	136	567
Golongan III/Range III		2 141	3 366	5 507
9. III/A	(Penata Muda/Junior Superintendent)	460	481	941
10. III/B	(Penata Muda Tingkat I/First Class Junior Superintendent)	432	927	1 359
11. III/C	(Penata/Superintendent)	628	853	1 481
12. III/D	(Penata Tingkat I/First Class Superintendent)	621	1 105	1 726
Golongan IV/Range IV		828	1 836	2 664
13. IV/A	(Pembina/Administrator)	557	1 171	1 728
14. IV/B	(Pembina Tingkat I/First Class Administrator)	209	576	785
15. IV/C	(Pembina Utama Muda/Junior Administrator)	49	69	118
16. IV/D	(Pembina Utama Madya/Middle Administrator)	10	15	25
17. IV/E	(Pembina Utama/Senior Administrator)	3	5	8
Jumlah/Total		4 178	5 533	9 711

Lanjutan Tabel/Continued Table 2.3.3

Pangkat/Golongan/Ruang Hierarchy		2022		
		Laki-laki Male	Perempuan Female	Jumlah Total
(1)	(2)	(3)	(4)	
Golongan I/Range I		151	3	154
1. I/A	(Juru Muda/Junior Clerk)	-	-	-
2. I/B	(Juru Muda Tingkat I/First Class Junior Clerk)	9	-	9
3. I/C	(Juru/Clerk)	25	-	25
4. I/D	(Juru Tingkat I/First Class Clerk)	117	3	120
Golongan II/Range II		969	380	1 349
5. II/A	(Pengatur Muda/Junior Supervisor)	80	6	86
6. II/B	(Pengatur Muda Tingkat I/First Class Junior Supervisor)	188	31	219
7. II/C	(Pengatur/Supervisor)	224	201	425
8. II/D	(Pengatur Tingkat I/First Class Supervisor)	477	142	619
Golongan III/Range III		2 067	3 300	5 367
9. III/A	(Penata Muda/Junior Superintendent)	410	465	875
10. III/B	(Penata Muda Tingkat I/First Class Junior Superintendent)	455	882	1 337
11. III/C	(Penata/Superintendent)	495	792	1 287
12. III/D	(Penata Tingkat I/First Class Superintendent)	707	1 161	1 868
Golongan IV/Range IV		744	1 688	2 432
13. IV/A	(Pembina/Administrator)	470	1 016	1 486
14. IV/B	(Pembina Tingkat I/First Class Administrator)	219	565	784
15. IV/C	(Pembina Utama Muda/Junior Administrator)	43	88	131
16. IV/D	(Pembina Utama Madya/Middle Administrator)	9	12	21
17. IV/E	(Pembina Utama/Senior Administrator)	3	7	10
Jumlah/Total		3 931	5 371	9 302

Catatan/Note: ...

Sumber/Source: Badan Kepegawaian Negara (BKN)/National Civil Service Agency

2.4 KEUANGAN PEMERINTAH GOVERNMENT FINANCE

Tabel 2.4.1 Realisasi Pendapatan Pemerintah Kota Bekasi Menurut Jenis Pendapatan (ribu rupiah), 2019–2022
Actual Bekasi Municipality Government Revenues by Kind of Revenues (thousand rupiahs), 2019–2022

Jenis Pendapatan/Kind of Revenues	2019	2020
(1)	(2)	(3)
1. Pendapatan Asli Daerah (PAD)/Regional Revenue	2 445 067 299 057	2 048 873 224 402
1.1 Pajak Daerah/Regional Tax	1 777 061 108 702	1 557 562 367 133
1.2 Retribusi Daerah/Regional Retribution	119 906 386 733	75 887 414 262
1.3 Hasil Perusahaan Milik Daerah dan Pengelolaan Kekayaan Daerah yang Dipisahkan Regional-Owned Company Revenue and Separated Management of Regional Wealth	12 073 862 434	11 949 321 848
1.4 Lain-lain PAD yang Sah/Other Regional Revenue	536 025 941 188	403 474 121 159
2. Dana Perimbangan/Balance Funds	1 703 241 048 641	1 630 792 947 810
2.1 Bagi Hasil Pajak/Tax Sharing Revenue	99 954 135 290	128 215 229 673
2.2 Bagi Hasil Bukan Pajak/Sumber Daya Alam Non-Tax Sharing Revenue/Natural Resources	21 456 741 293	41 528 362 450
2.3 Dana Alokasi Umum/General Allocation Fund	1 265 997 762 000	1 147 628 323 000
2.4 Dana Alokasi Khusus/Special Allocation Fund	315 832 410 058	313 421 032 687
3. Lain-lain Pendapatan yang Sah/Other Revenue	1 639 525 100 486	1 213 196 327 825
3.1 Pendapatan Hibah/Grant	-	-
3.2 Dana Darurat/Emergency Fund	-	-
3.3 Dana Bagi Hasil Pajak dari Provinsi dan Pemerintah Daerah Lainnya/Tax Sharing Revenue from Provincial and Other Regional Governments	811 485 111 469	714 228 381 299
3.4 Dana Penyesuaian dan Otonomi Daerah Regional Adjustment and Autonomy Fund	60 780 190 000	71 382 704 000
3.5 Bantuan Keuangan dari Provinsi atau Pemerintah Daerah Lainnya/Financial Assistance from Provincial or Other Regional Governments	767 259 799 017	427 585 242 526
3.6 Lainnya/Others	-	-
Jumlah/Total	11 575 666 896 368	9 785 725 000 074

Lanjutan Tabel/Continued Table 2.4.1

Jenis Pendapatan/Kind of Revenues	2021	2022**
(1)	(4)	(5)
1. Pendapatan Asli Daerah (PAD)/Regional Revenue	2 582 078 160 134	2 600 893 585 851
1.1 Pajak Daerah/Regional Tax	1.715.963.810.423 00	2 012 879 315 710
1.2 Retribusi Daerah/Regional Retribution	66 785 616 062	77 723 669 233
1.3 Hasil Perusahaan Milik Daerah dan Pengelolaan Kekayaan Daerah yang Dipisahkan <i>Regional-Owned Company Revenue and Separated Management of Regional Wealth</i>	14 261 745 049	12 655 601 035
1.4 Lain-lain PAD yang Sah/Other Regional Revenue	785 066 988 600	497 634 999 873
2. Dana Perimbangan/Balance Funds	209 683 075 873	2 919 602 744 087
2.1 Bagi Hasil Pajak/Tax Sharing Revenue	209 683 075 873	177 147 515 314
2.2 Bagi Hasil Bukan Pajak/Sumber Daya Alam <i>Non-Tax Sharing Revenue/Natural Resources</i>	-	-
2.3 Dana Alokasi Umum/General Allocation Fund	1 137 891 061 000	1 105 663 634 680
2.4 Dana Alokasi Khusus/Special Allocation Fund	299 546 939 783	244 701 624 345
3. Lain-lain Pendapatan yang Sah/Other Revenue	147 798 137 000	-
3.1 Pendapatan Hibah/Grant	147 798 137 000	-
3.2 Dana Darurat/Emergency Fund	-	-
3.3 Dana Bagi Hasil Pajak dari Provinsi dan Pemerintah Daerah Lainnya/Tax Sharing Revenue from Provincial and Other Regional Governments	-	-
3.4 Dana Penyesuaian dan Otonomi Daerah <i>Regional Adjustment and Autonomy Fund</i>	-	-
3.5 Bantuan Keuangan dari Provinsi atau Pemerintah Daerah Lainnya/Financial Assistance from Provincial or Other Regional Governments	-	-
3.6 Lainnya/Others	-	-
Jumlah/Total	5 600 592 936 374	9 648 902 690 128

Catatan/Note: Tahun 2022 masih dalam proses audit

Sumber/Source: Badan Pembangunan Daerah Kota Bekasi/Agency for Regional Development of Bekasi Municipality

Tabel
Table 2.4.2**Realisasi Belanja Pemerintah Kota Bekasi Menurut Jenis Belanja (ribu rupiah), 2019–2022**
Actual Bekasi Municipality Government Expenditures by Kind of Expenditures (thousand rupiahs), 2019–2022

Jenis Pendapatan <i>Kind of Revenues</i>	2019	2020
(1)	(2)	(3)
1 Belanja Tidak Langsung/<i>Indirect Expenditures</i>		
1 1 Belanja Pegawai/ <i>Personnel Expenditures</i>	1 899 851 740 013 00	1 798 773 088 684
1 2 Belanja Bunga/ <i>Interest Expenditures</i>	-	-
1 3 Belanja Subsidi/ <i>Subsidies Expenditures</i>	5 543 886 923 00	4 441 356 961
1 4 Belanja Hibah/ <i>Grant Expenditures</i>	94 504 751 250 00	56 294 150 650
1 5 Belanja Bantuan Sosial/ <i>Social Aid Expenditures</i>	101 776 217 500 00	100 550 966 000
1 6 Belanja Bagi Hasil/ <i>Sharing Fund Expenditure</i>	-	-
1 7 Belanja Bantuan Keuangan <i>Financial Aids Expenditures</i>	-	-
1 8 Belanja Tidak Terduga/ <i>Unpredicted Expenditures</i>	738 969 080 00	218 281 554 650
2 Belanja Langsung/<i>Direct Expenditures</i>		
2 1 Belanja Pegawai/ <i>Personnel Expenditures</i>	-	-
2 2 Belanja Barang dan Jasa <i>Goods and Services Expenditures</i>	-	1 817 424 662 108 00
2 3 Belanja Modal/ <i>Capital Expenditure</i>	-	79 4 633 137 00
Jumlah/<i>Total</i>	2 102 415 564 766 00	1 896 429 295 245 00

Lanjutan Tabel/Continued Table 2.4.2

Jenis Pendapatan Kind of Revenues	2021	2022**
(1)	(4)	(5)
1. Belanja Tidak Langsung/Indirect Expenditures		
1.1 Belanja Pegawai/Personnel Expenditures	1 956 085 657 274	2 028 519 756 782
1.2 Belanja Bunga/Interest Expenditures	-	-
1.3 Belanja Subsidi/Subsidies Expenditures	4 884 194 737	5 659 942 704
1.4 Belanja Hibah/Grant Expenditures	168 451 387 304	253 916 581 481
1.5 Belanja Bantuan Sosial/Social Aid Expenditures	127 755 066 302	145 276 266 000
1.6 Belanja Bagi Hasil/Sharing Fund Expenditure	-	-
1.7 Belanja Bantuan Keuangan Financial Aids Expenditures	-	-
1.8 Belanja Tidak Terduga/Unpredicted Expenditures	311 554 961 836	21 539 376 324
2. Belanja Langsung/Direct Expenditures	-	-
2.1 Belanja Pegawai/Personnel Expenditures	-	-
2.2 Belanja Barang dan Jasa Goods and Services Expenditures	1 946 853 293 444	2 208 190 555 620
2.3 Belanja Modal/Capital Expenditure	1 189 300 902 085	1 073 709 690 606
Jumlah/Total	5 704 885 462 982	5 736 812 169 517

Catatan/Note: Tahun 2022 masih dalam proses audit

Sumber/Source: Badan Pembangunan Daerah Kota Bekasi/Agency for Regional Development of Bekasi Municipality

BAB

Chapter

03

PENDUDUK DAN KETENAGAKERJAAN

Population and Employment

PROYEKSI JUMLAH PENDUDUK KOTA BEKASI (RIBU), 2022

Population Projections of Bekasi Municipality (thousand), 2022

2.590,3 RIBU



Sumber/source:

BPS, Proyeksi Penduduk Hasil SUPAS 2015/
BPS-SUPAS Population Projections 2015

PENJELASAN TEKNIS

TECHNICAL NOTES

1. Sumber utama data kependudukan Kota Bekasi adalah data hasil sensus penduduk 2020. Di dalam sensus penduduk, pencacahan dilakukan terhadap seluruh penduduk yang berdomisili di wilayah teritorial Indonesia termasuk warga negara asing kecuali anggota korps diplomatik negara sahabat beserta keluarganya.
2. Penduduk Kota Bekasi adalah semua orang yang berdomisili di wilayah teritorial Kota Bekasi selama satu tahun atau lebih dan atau mereka yang berdomisili kurang dari satu tahun tetapi bertujuan menetap.
3. Laju pertumbuhan penduduk adalah angka yang menunjukkan persentase pertambahan penduduk dalam jangka waktu tertentu.
4. Rasio jenis kelamin adalah perbandingan antara banyaknya penduduk laki-laki dengan banyaknya penduduk perempuan pada suatu daerah dan waktu tertentu. Biasanya dinyatakan dengan banyaknya penduduk laki-laki untuk 100 penduduk perempuan.
5. Kepadatan penduduk adalah rasio banyaknya penduduk per kilometer persegi.
6. Distribusi penduduk adalah pola persebaran penduduk di

1. *The main source of demographic data population is 2020 population census (SP2020). The population census enumerates all residents who domicile in the entire territory of Indonesia including foreign citizens except the diplomatic corps members and their families.*
2. *The population of Bekasi Municipality are all residents in the territory of Bekasi Municipality who have stayed for 1 year or longer, those who intended to stay more than 1 year even though their length of stay is less than 1 year.*
3. *The growth rate of population is the number that show percentage of population growth within a specified period.*
4. *Sex ratio is the ratio of males population to females population in a given area and time, usually expressed as the number of males for every 100 females.*
5. *Population density is ratio of population per square kilometer*
6. *Population distribution is the pattern of population distribution*

suatu wilayah, baik berdasarkan batas-batas geografis maupun berdasarkan batas-batas administrasi pemerintahan.

7. Komposisi penduduk adalah pola persebaran penduduk menurut karakteristiknya, contoh: penduduk menurut kelompok umur, penduduk menurut jenis kelamin.
 8. Penduduk usia kerja adalah penduduk yang berumur 15 tahun ke atas.
 9. Angkatan kerja adalah penduduk usia kerja (15 tahun ke atas) yang bekerja, punya pekerjaan namun sementara tidak bekerja, dan pengangguran.
 10. Bekerja adalah kegiatan ekonomi yang dilakukan oleh seseorang dengan maksud memperoleh atau membantu memperoleh pendapatan atau keuntungan dan lamanya bekerja paling sedikit 1 jam secara terus menerus dalam seminggu yang lalu (termasuk pekerja keluarga tanpa upah yang membantu dalam suatu usaha/kegiatan ekonomi).
 11. Jumlah jam kerja seluruhnya adalah jumlah jam kerja yang digunakan untuk bekerja (tidak termasuk jam kerja istirahat resmi dan jam kerja yang digunakan untuk hal-hal di luar pekerjaan).
 12. Lapangan usaha adalah bidang kegiatan dari pekerjaan/tempat bekerja di mana seseorang
7. *Population compotition is the pattern of population distribution by its characteristics, example: population by age group, population by sex.*
 8. *Working age population is persons of 15 years and over.*
 9. *Labor force or economically active are persons of 15 years and over, who in the previous week were working, temporarily absent from work but having jobs, and unemployment.*
 10. *Working is economic activity conducted by a person and intended to earn income by doing work or helping to do work at least one hour continuously during the reference week (including unpaid family worker/s for any economic activity).*
 11. *Total working hours is the total hours spent by an employee to perform all jobs (excluding the time used for other activities which are not classified as work).*
 12. *Industry is field of a person's activity or establishment. The classification of industries follows the Indonesia*

bekerja. Klasifikasi lapangan usaha mengikuti Klasifikasi Baku Lapangan Usaha Indonesia (KBLI) dalam 1 digit.

Standard Industrial Classification (KBLI) in one digit.

13. Status pekerjaan adalah kedudukan seseorang dalam unit usaha/kegiatan dalam melakukan pekerjaan.
 14. Berusaha sendiri tanpa dibantu orang lain adalah bekerja atau berusaha dengan menanggung risiko secara ekonomis, yaitu dengan tidak kembalinya ongkos produksi yang telah dikeluarkan dalam rangka usahanya tersebut, serta tidak menggunakan pekerja dibayar maupun pekerja tak dibayar, termasuk yang sifat pekerjaannya memerlukan teknologi atau keahlian khusus.
 15. Berusaha dibantu buruh tidak tetap/ buruh tidak dibayar adalah bekerja atau berusaha atas risiko sendiri, dan menggunakan buruh/pekerja tak dibayar dan atau buruh/pekerja tidak tetap.
 16. Berusaha dibantu buruh tetap/buruh dibayar adalah berusaha atas risiko sendiri dan mempekerjakan paling sedikit satu orang buruh/pekerja tetap yang dibayar.
 17. Buruh/karyawan/pegawai adalah seseorang yang bekerja pada orang lain atau instansi/kantor/perusahaan secara tetap dengan menerima upah/gaji baik berupa uang maupun barang. Buruh yang tidak mempunyai
13. *Employment status is the status of a person at his place of work or establishment where he was employed.*
 14. *Own-account worker is a person who works at his own risk without assisted by paid per mount worker or unpaid worker include technical job or skill job.*
 15. *Employer assisted by temporary workers/unpaid worker is a person who works at his own risk and assisted by temporary worker/unpaid worker.*
 16. *Employer assisted by permanent workers/paid workers is a person who does his business at her/his own risk at least one assisted by paid permanent worker.*
 17. *Employee is a person who work permanently for other people or institution/office/ company and gains some money/cash or goods as wage/ salary. Labor who have no permanent employer is not categorized as a laborer/ worker/*

majikan tetap, tidak digolongkan sebagai buruh/karyawan, tetapi sebagai pekerja bebas. Seseorang dianggap memiliki majikan tetap jika memiliki 1 (satu) majikan (orang/rumah tangga) yang sama dalam sebulan terakhir, khusus pada sektor bangunan batasannya tiga bulan. Apabila majikannya instansi/lembaga, boleh lebih dari satu.

18. Pekerja bebas adalah seseorang yang bekerja pada orang lain/majikan/institusi yang tidak tetap (lebih dari 1 majikan dalam sebulan terakhir) di usaha pertanian baik berupa usaha rumah tangga maupun bukan usaha rumah tangga, ataupun di nonpertanian atas dasar balas jasa dengan menerima upah atau imbalan baik berupa uang maupun barang, dan baik dengan sistem pembayaran harian maupun borongan.
19. Pekerja tak dibayar adalah seseorang yang bekerja membantu usaha untuk memperoleh penghasilan/keuntungan yang dilakukan oleh salah seorang anggota rumah tangga atau bukan anggota rumah tangga tanpa mendapat upah/gaji baik berupa uang maupun barang.

employee but casual worker. A laborers in general is considered to have a permanent employer if he has the same employer during the past month, particularly for building construction sector is 3 months. If the employer is an institution, more than 1 (one) employer is allowed.

18. *Casual employee is a person who does not work permanently for other people/employer/ institution (more than 1 employer during the last 1 month) in agricultural sector, either home industry or not home industry, or in non-agricultural sector based on remuneration paid with money or goods, and based on daily or contact payment system.*
19. *Unpaid worker is a person who intended to work without pay either with money or good, in an establishment run by other members of the family, relative or neighbour.*

ULASAN**DESCRIPTION****Kependudukan**

Pada tahun 2022 penduduk Kota Bekasi berdasarkan hasil proyeksi dari SUPAS 2015 diperkirakan sebanyak 2,59 juta jiwa. Terdiri atas laki-laki 1,30 juta jiwa dan perempuan 1,28 juta jiwa, sehingga angka sex ratio di Kota Bekasi sebesar 101 yang artinya terdapat 101 penduduk laki-laki dalam setiap 100 penduduk perempuan.

Populasi penduduk terbesar berada di Kecamatan Bekasi Utara yang dihuni sebanyak 343,14 ribu penduduk (13,25 persen), diikuti Kecamatan Bekasi Barat dan Kecamatan Bekasi Timur, masing-masing 285,41 ribu penduduk (11,02 persen) dan 260,55 ribu penduduk (10,06 persen). Sedangkan Kecamatan dengan populasi terkecil adalah Kecamatan Bantargebang yang memiliki jumlah penduduk 109,4 ribu penduduk (4,22 persen).

Luas Kota Bekasi secara keseluruhan mencapai 213,12 km². Sebagian besar wilayah Kecamatan di Kota Bekasi memiliki kepadatan penduduk yang tinggi. Dari 12 Kecamatan, 9 di antaranya memiliki tingkat kepadatan penduduk lebih dari 10.000 jiwa/km². Kecamatan Bekasi Barat menjadi daerah terpadat dengan tingkat kepadatan mencapai 19 ribu jiwa/km².

Population

In 2022, population of Bekasi Municipality based on data from the results of the SUPAS 2015 estimated 2.59 million inhabitants. Consisting of 1.30 million males and 1.28 million females, so the number of sex ratio in the municipality of Bekasi is 101 which means there are 101 male residents in every a hundred female population.

The biggest population is Bekasi Utara Subdistrict which is populated by 343.14 thousands residents (13.25 percent), followed by Bekasi Barat Subdistrict and Bekasi Timur Subdistrict, each has 285.41 thousands peoples (11.02 percent) and 260.55 thousands inhabitants (10.06 percent). On the other hand, sub-district with the lowest population is Bantargebang Sub-district which has 109.4 thousands inhabitants (4.22 percent).

Total area of Bekasi Municipality is 213.412 km². Most of subdistrict in Bekasi Municipality are classified as high density area. Among 12 subdistrict, 9 of them have density of more than ten thousand people per square kilometres. Bekasi Barat Subdistrict becomes the most populous area with a density of 19 thousand people/km².

Ketenagakerjaan

a. Penduduk Usia Kerja

Penduduk usia kerja didefinisikan sebagai penduduk yang berumur 15 tahun dan lebih. Mereka terdiri dari "Angkatan Kerja" dan "Bukan Angkatan Kerja". Proporsi penduduk yang tergolong "Angkatan Kerja" adalah mereka yang aktif dalam kegiatan ekonomi.

Keterlibatan penduduk dalam kegiatan ekonomi diukur dengan porsi penduduk yang masuk dalam pasar kerja yakni yang bekerja atau mencari pekerjaan. Tingkat Partisipasi Angkatan Kerja (TPAK) merupakan ukuran yang menggambarkan jumlah angkatan kerja untuk setiap 100 penduduk usia kerja.

Penduduk Kota Bekasi berusia 15 tahun atau lebih pada tahun 2022 mencapai 2,44 juta orang. Jumlah angkatan kerja sebanyak 1,59 juta orang, dimana 1,45 juta orang diantaranya bekerja di berbagai sektor usaha, sedangkan sisanya 0,14 juta masih menganggur.

b. Komposisi Penduduk yang Bekerja

Pekerja di Kota Bekasi didominasi oleh lulusan SMA, yakni mencapai 43,88 persen, dan persentase angkatan kerja terhadap penduduk usia kerja yang tamat SMA sebesar 66,68 persen

Sedangkan untuk pekerja lulusan

Employment

a. Working Ages Population

Working age is defined as population who are 15 years old or older. They are classified as "Economically Active Group" and "Not Economically Active Group". The "Economically Active Group" is classified as those who took part in economic sector, either in having or looking for a job. Manpower who was economically active is called labor force.

Labour Force Participation Rates (LFPRs) is the number of population who was classified as labor for for every 100 manpowers. Labour Force Participation Rates (LFPRs) is the number of population who was classified as labor for for every 100 manpowers.

Population of ages more than 15 year old in 2022 reached 2.44 million people. Labor force are 1.59 million people, as 1.45 million of them are working in various industries, and the rest of them as many as 0.14 million, are not working or defined as unemployment.

b. Working Population

Workers in Bekasi Municipality are dominated by high school graduates, reaching 43.88 percent, and the percentage of the workforce of working age population who have graduated from elementary school is 66.68 percent.

Where as for college graduate

perguruan tinggi mencapai 27,51 persen dan persentase angkatan kerja terhadap penduduk usia kerja yang tamat perguruan tinggi sebesar 79,08 persen. Jadi terlihat bahwa perbedaan persentase yang bekerja dengan angkatan kerja antara yang lulus SMA dan perguruan tinggi menjadi cukup signifikan.

workers it reaches 27.51 percent and the percentage of the workforce of the working age population who graduated from college amounted to 79.08 percent. So it appears that the difference in the percentage of those working with the workforce between those who graduate from high school and university becomes significant.

<https://bekasikota.bps.go.id>

3.1 PENDUDUK POPULATION

Tabel 3.1.1 Penduduk, Laju Pertumbuhan Penduduk, Distribusi Persentase Penduduk, Kepadatan Penduduk, Rasio Jenis Kelamin Penduduk Menurut Kecamatan di Kota Bekasi, 2022
Population, Population Growth Rate, Percentage Distribution of Population, Population Density, and Population Sex Ratio by Subdistrict in Bekasi Municipality, 2022

Kecamatan Subdistrict	Penduduk (ribu) Population (thousand)	Laju Pertumbuhan Penduduk per Tahun 2020–2022 (%) Annual Population Growth Rate 2020–2022 (%)
(1)	(2)	(3)
Pondokgede	254,2	0,6
Jatisampurna	127,18	1,31
Pondok Melati	132,67	0,59
Jatiasih	254,81	1,49
Bantargebang	109,4	1,01
Mustikajaya	221,3	1,81
Bekasi Timur	260,55	0,68
Rawalumbu	224,11	0,77
Bekasi Selatan	213,62	0,67
Bekasi Barat	285,41	0,66
Medansatria	163,87	0,54
Bekasi Utara	343,14	0,9
Kota Bekasi	2 590,26	0,91

Lanjutan Tabel/*Continued Table* 3.1.1

Kecamatan Subdistrict	Persentase Penduduk Percentage of Total Population	Kepadatan Penduduk per km ² Population Density per sq.km
(1)	(4)	(5)
Pondokgede	9,81	15
Jatisampurna	4,91	6
Pondok Melati	5,12	12
Jatiasih	9,84	11
Bantargebang	4,22	6
Mustikajaya	8,54	9
Bekasi Timur	10,06	18
Rawalumbu	8,65	13
Bekasi Selatan	8,25	14
Bekasi Barat	11,02	19
Medansatria	6,33	12
Bekasi Utara	13,25	16
Kota Bekasi	100	12

Lanjutan Tabel/Continued Table 3.1.1

Kecamatan Subdistrict	Rasio Jenis Kelamin Penduduk Population Sex Ratio
(1)	(6)
Pondokgede	100,93
Jatisampurna	101,25
Pondok Melati	101,48
Jatiasih	100,89
Bantargebang	104,44
Mustikajaya	102,78
Bekasi Timur	100,11
Rawalumbu	101,34
Bekasi Selatan	99,5
Bekasi Barat	100,53
Medansatria	103,46
Bekasi Utara	102,49
Kota Bekasi	101,43

Catatan/Note: ...

Sumber/Source: Menggunakan penimbang hasil proyeksi penduduk Survei Penduduk Antar Sensus (SUPAS) 2015/Weighted by the population projection results of the Intercensal Population Survey (SUPAS) 2015

Tabel
Table 3.1.2

Jumlah Penduduk Menurut Kelompok Umur dan Jenis Kelamin di Kota Bekasi, 2022
Population by Age Groups and Sex in Bekasi Municipality, 2022

Kelompok Umur <i>Age Groups</i>	Jenis Kelamin/Sex		
	Laki-Laki <i>Male</i>	Perempuan <i>Female</i>	Jumlah <i>Total</i>
(1)	(2)	(3)	(4)
0–4	102 195	96 763	198 958
5–9	98 642	94 299	192 941
10–14	107 171	100 539	207 710
15–19	104 215	97 869	202 084
20–24	104 992	103 247	208 239
25–29	111 321	112 198	223 519
30–34	114 590	114 591	229 181
35–39	107 153	106 190	213 343
40–44	100 082	100 631	200 713
45–49	86 431	87 361	173 792
50–54	76 198	78 257	154 455
55–59	63 015	66 563	129 578
60–64	48 523	47 671	96 194
65–69	32 802	30 013	62 815
70–74	15 043	14 360	29 403
75+	31 923	35 409	67 332
Nama Provinsi	1 304 296	1 285 961	2 590 257

Catatan/Note: ...

Sumber/Source: Menggunakan penimbang hasil proyeksi penduduk Survei Penduduk Antar Sensus (SUPAS) 2015/*Weighted by the population projection results of the Intercensal Population Survey (SUPAS) 2015*

3.2 KETENAGAKERJAAN EMPLOYMENT

Tabel 3.2.1 Jumlah Penduduk Berumur 15 Tahun Keatas Menurut Jenis Kegiatan Selama Seminggu yang Lalu dan Jenis Kelamin di Kota Bekasi, 2022
Population Aged 15 Years and Over by Type of Activity During The Previous Week and Sex in Bekasi Municipality, 2022

Kegiatan Utama <i>Main Activity</i>	Jenis Kelamin/Sex		
	Laki-Laki <i>Male</i>	Perempuan <i>Female</i>	Laki-Laki+ Perempuan <i>Male+Female</i>
(1)	(2)	(3)	(4)
I. Angkatan Kerja/<i>Economically Active</i>	1 022 790	569 755	1 592 545
1. Bekerja/ <i>Working</i>	929 186	523 037	1 452 223
2. Pengangguran Terbuka/ <i>Unemployment</i>	93 604	46 718	140 322
II. Bukan Angkatan Kerja/<i>Not Economically Active</i>	201 140	644 130	845 270
1. Sekolah/ <i>Attending School</i>	90 055	120 970	211 025
2. Mengurus Rumah Tangga/ <i>Housekeeping</i>	50 551	491 815	542 366
3. Lainnya/ <i>Others</i>	60 534	31 345	91 879
Jumlah/<i>Total</i>	1 223 930	1 213 885	2 437 815

Catatan/*Note*:

Sumber/*Source*: BPS, Survei Angkatan Kerja Nasional (Sakernas) Agustus/BPS-Statistics Indonesia, August National Labor Force Survey

Tabel 3.2.2
Table

Penduduk Berumur 15 Tahun ke Atas Menurut Pendidikan Tertinggi yang Ditamatkan dan Jenis Kegiatan Selama Seminggu yang Lalu di Kota Bekasi, 2022
Population 15 Years of Age and Over by Educational Attainment and Type of Activity During the Previous Week in Bekasi Municipality , 2022

Pendidikan Tertinggi yang Ditamatkan ¹ <i>Educational Attainment ¹</i>	Angkatan Kerja/Economically Active			Persentase Bekerja terhadap Angkatan Kerja <i>Percentage of Working to Economically Active</i>
	Bekerja <i>Working</i>	Pengangguran ² <i>Unemployment ²</i>	Jumlah Angkatan Kerja <i>Total of Economically Active</i>	
(1)	(2)	(3)	(4)	(5)
0	195 368	2 490	197 858	98,74
1	229 630	28 081	257 711	89,1
2	617 063	81 752	698 815	88,3
3	410 162	27 999	438 161	93,61
Jumlah/Total	1 452 223	140 322	1 592 545	91,19

Lanjutan Tabel/Continued Table 3.2.2

Pendidikan Tertinggi yang Ditamatkan ¹ Educational Attainment ¹	Bukan Angkatan Kerja Not Economically Active	Jumlah Total	Persentase Angkatan Kerja terhadap Penduduk Usia Kerja Percentage of Economically Active to Working Age Population
(1)	(6)	(7)	(8)
0	168 641	366 499	53,99
1	211 626	469 337	54,91
2	349 122	1 047 937	66,68
3	115 881	554 042	79,08
Jumlah/Total	845 270	2 437 815	65,33

Catatan/Note: ¹ 0. ≤ Sekolah Dasar (SD)/≤ Primary School
 1. Sekolah Menengah Pertama/Junior High School
 2. Sekolah Menengah Atas/Senior High School
 3. Perguruan Tinggi/Collage
² 1. Mencari pekerjaan/Looking for work
 2. Mempersiapkan usaha/Establishing a new business/firm
 3. Merasa tidak mungkin mendapat pekerjaan/Feeling hopeless in looking for work (discouraged job seekers)
 4. Sudah punya pekerjaan tetapi belum mulai bekerja/Having job already but not starting to work yet

Sumber/Source: BPS, Survei Angkatan Kerja Nasional (Sakernas) Agustus/BPS-Statistics Indonesia, August National Labor Force Survey

Tabel 3.2.3
Table

Penduduk Berumur 15 Tahun Ke Atas yang Bekerja Selama Seminggu yang Lalu Menurut Status Pekerjaan Utama dan Jenis Kelamin di Kota Bekasi, 2022
Population 15 Years of Age and Over who Worked During The Previous Week by Main Employment Status and Sex in Bekasi Municipality , 2022

Status Pekerjaan Utama <i>Main Employment Status</i>	Laki-Laki <i>Male</i>	Perempuan <i>Female</i>	Jumlah <i>Total</i>
(1)	(2)	(3)	(4)
Berusaha sendiri <i>Own account worker</i>	214 527	105 953	320 480
Berusaha dibantu buruh tidak tetap/buruh tidak dibayar <i>Employer assisted by temporary worker/unpaid worker</i>	33 639	22 005	55 644
Berusaha dibantu buruh tetap/buruh dibayar <i>Employer assisted by permanent worker/paid worker</i>	15 333	13 382	28 715
Buruh/Karyawan/Pegawai/ <i>Employee</i>	600 515	316 634	917 149
Pekerja bebas <i>Casual worker</i>	36 639	11 321	47 960
Pekerja keluarga/tak dibayar <i>Family worker/unpaid worker</i>	28 533	53 742	82 275
Jumlah/Total	929 186	523 037	1 452 223

Catatan/Note: ...

Sumber/Source: BPS, Survei Angkatan Kerja Nasional (Sakernas) Agustus/BPS-Statistics Indonesia, August National Labor Force Survey

BAB

Chapter

04

SOSIAL DAN KESEJAHTERAAN RAKYAT

Social and Welfare

Profil Kemiskinan Kota Bekasi 2022

Poverty Profile in Bekasi Municipality



TAHUN 2022
TERDAPAT
In 2022
there were
4,43%
137,39 thousand
poor people in
Bekasi
Municipality
ATAU
137,39 RIBU
PENDUDUK MISKIN
DI KOTA BEKASI

Sumber/source:

BPS, Survei Sosial Ekonomi Nasional Maret/

BPS-Statistics Indonesia, March National Socioeconomic Survey

PENJELASAN TEKNIS

1. Jalur Pendidikan di Indonesia terdiri atas pendidikan formal, pendidikan nonformal, dan pendidikan informal, ketiganya dapat saling melengkapi dan memperkaya. Undang-undang No 20 Tahun 2013 tentang Sistem Pendidikan Nasional.
2. Jenjang pendidikan formal terdiri atas pendidikan dasar, pendidikan menengah, dan pendidikan tinggi. Jenis pendidikan yang diajarkan mencakup pendidikan umum, kejuruan, akademik, profesi, vokasi, keagamaan dan khusus
 - a. Pendidikan Dasar berbentuk Sekolah Dasar (SD) dan Madrasah Ibtidaiyah (MI) atau bentuk lain yang sederajat serta Sekolah Menengah Pertama (SMP) dan Madrasah Tsanawiyah (MTs), atau bentuk lain yang sederajat.
 - b. Pendidikan Menengah yaitu Sekolah Menengah Atas (SMA), Madrasah Aliyah (MA), Sekolah Menengah Kejuruan (SMK), dan Madrasah Aliyah Kejuruan (MAK), atau bentuk lain yang sederajat.
 - c. Pendidikan Tinggi merupakan jenjang pendidikan setelah pendidikan menengah yang mencakup program pendidikan diploma, sarjana, magister, spesialis, dan doktor

TECHNICAL NOTES

1. *The Education System in Indonesia consists of formal education, nonformal education, and informal education that all three of which can complement and enrich each other. Law No 20 Year 2013 about The National Education System.*
2. *The Formal Education Level consists of primary education, secondary education, and high education. The kind of education that taught consists of general education, vocational, academic, professional, religious, and specific education.*
 - a. *The Primary Education consists of Elementary School (SD) and Madrasah Ibtidaiyah (MI) or other equivalent forms and Junior High School (SMP) and Madrasah Tsanawiyah (MTs), or other equivalent forms.*
 - b. *The Secondary Education consists of the Senior High School (SMU), Madrasah Aliyah (MA), Vocational High School (SMK), and Vocational Madrasah Aliyah (MAK), or other equivalent forms.*
 - c. *The Tertiary Education consists of the education level after the secondary education that consists of diplomas, bachelor, master degree, specialist, and doctoral degrees that are held*

yang diselenggarakan oleh perguruan tinggi. Perguruan tinggi dapat berbentuk akademi, politeknik, sekolah tinggi, atau institut.

3. Rumah Sakit adalah tempat pemeriksaan dan perawatan kesehatan, biasanya berada di bawah pengawasan dokter/tenaga medis, yang melayani penderita yang sakit untuk berobat rawat jalan atau rawat inap.
 4. Puskesmas (Pusat Kesehatan Masyarakat) adalah unit pelaksana teknis dinas kesehatan kabupaten/kota yang mempunyai fungsi utama sebagai penyelenggara pelayanan kesehatan tingkat pertama. Wilayah kerja puskesmas maksimal adalah satu kecamatan dan untuk dapat menjangkau wilayah kerjanya, puskesmas mempunyai jaringan pelayanan yang meliputi unit puskesmas pembantu (Pustu), Unit Puskesmas Keliling (Puskel), dan unit bidan desa/komunitas (Peraturan Menteri Kesehatan RI No 75 Tahun 2014 Tentang Pusat Kesehatan Masyarakat).
 5. Tenaga kesehatan adalah setiap orang yang mengabdikan diri dalam bidang kesehatan serta memiliki pengetahuan dan/atau keterampilan melalui pendidikan di bidang kesehatan yang untuk jenis tertentu memerlukan
- by the collage. The universities can be in the form of an academy, polytechnic, college or institute.*
3. *Hospital is a place for health check, usually controlled/supervised by doctors/medical personnel to serve the ill patients to get outpatient or inpatient treatment services.*
 4. *Public Health Centre is technical implementation unit of regency health department that have the primary function as a first-level health care providers. The working area standard of public health center is one subdistrict and to reach their working areas, public health centers have a service network covering subsidiary of public health center, mobile public health center units, and midwife units (Regulation og the Minister of Health of Indonesia Number 75 Year 2014 about Public Health Center).*
 5. *Health worker is every person who devotes himself in the field of health and has knowledge and / or skills through education in the health sector which for certain types requires authority to carry out health efforts.*

kewenangan untuk melakukan upaya kesehatan.

6. Bencana alam adalah peristiwa atau serangkaian peristiwa yang mengancam dan mengganggu kehidupan masyarakat yang disebabkan oleh faktor alam, antara lain berupa gempa bumi, tsunami, gunung meletus, banjir, kekeringan, angin topan, dan tanah longsor, sehingga mengakibatkan kerugian materi maupun non-materi.
7. Untuk mengukur kemiskinan, BPS menggunakan konsep kemampuan memenuhi kebutuhan dasar (basic needs approach). Dengan pendekatan ini, kemiskinan dipandang sebagai ketidakmampuan dari sisi ekonomi untuk memenuhi kebutuhan dasar makanan dan bukan makanan yang diukur dari sisi pengeluaran. Metode yang digunakan adalah menghitung Garis Kemiskinan (GK), yang terdiri dari dua komponen yaitu Garis Kemiskinan Makanan (GKM) dan Garis Kemiskinan NonMakanan (GKNM). Penghitungan Garis Kemiskinan dilakukan secara terpisah untuk daerah perkotaan dan perdesaan.
8. Penduduk miskin adalah penduduk yang memiliki rata-rata pengeluaran per kapita per bulan di bawah Garis Kemiskinan.
6. *Natural disaster is an event or series of events that threaten and disrupt the lives and livelihoods caused by natural factors, such as: earthquake, tsunami, volcanic eruption, flood, flash flood, drought, typhoon/ cyclone, and landslide, so it can lead to result in loss of material and nonmaterial.*
7. *To measure poverty, BPS-Statistics Indonesia has used the concept of basic needs approach. Therefore, poverty is viewed as economic inability to fulfill food and non-food basic needs which are measured by consumption/ expenditure. The method used is calculating poverty line, which consists of two components that are Food Poverty Line (FPL) and Non-Food Poverty Line (NFPL). The poverty line was calculated separately for urban and rural areas.*
8. *A person whose expenditure per capita per month is below the poverty line is considered to be poor.*

ULASAN**DESCRIPTION****Pendidikan**

Program wajib belajar 9 tahun dan berbagai program pendukung pendidikan lainnya adalah bagian dari upaya pemerintah untuk mempercepat peningkatan kualitas sumber daya manusia (SDM), yang pada akhirnya akan menciptakan SDM yang tangguh, yang siap bersaing di era globalisasi. Tersedianya SDM yang berkualitas merupakan salah satu faktor utama keberhasilan pembangunan. Oleh karena itu, pemerintah secara konsisten berusaha meningkatkan kualitas SDM. Peningkatan kualitas sumber daya manusia difokuskan untuk memberikan kesempatan seluas-luasnya bagi setiap penduduk untuk mengenyam pendidikan.

Tahun 2022/2023 di Kota Bekasi jumlah sekolah dibawah Kementerian Pendidikan dan Kebudayaan sebanyak 1.223 sekolah dengan rincian jumlah Sekolah Dasar (SD) 664, Sekolah Menengah Pertama (SMP) 302, dan Sekolah Menengah Atas (SMA/SMU) 114, sedangkan Sekolah Menengah Kejuruan (SMK) sebanyak 143. Untuk sekolah dibawah Kementrian Agama sebanyak 548 sekolah terdiri dari Raudhatul Athfal (RA) sebanyak 297, Madrasah Ibtidaiyah (MI) sebanyak 136, Madrasah Tsanawiyah (MTs) sebanyak 82, dan Madrasah Aliyah (MA) sebanyak 33 sekolah.

Education

compulsory education 9 years, and other education supporting programs are among the efforts of the government in accelerating the goals, to enhance the quality of human resources, (SDM) who could compete in globalization era. The quality of human resources (SDM) is one of important factor in supporting the success of development. Therefore, the government is consistently trying to increase the quality of human resources. The increasing of human resources quality focused on providing a huge opportunity to everyone to attain education evenly.

In 2022/2023 in Bekasi municipality the number of schools under the Ministry of Education and Culture as many as 1,223 schools with details of number of elementary School (SD) 664, Junior High School (SMP) 302, and Senior High School (SMA/SMU) 114, while vocational high School (SMK) as much as 143 school. For schools under the Ministry of Religious Affairs as many as 548 schools consist of Raudhatul Athfal (RA) as much as 297, Madrasah Ibtidaiyah (MI) as many as 136, Madrasah Tsanawiyah (MTs) as much as 82, and Madrasah Aliyah (MA) as much as 33 schools.

Kesehatan

Pembangunan bidang kesehatan bertujuan agar semua lapisan masyarakat dapat memperoleh pelayanan kesehatan secara mudah, merata dan murah.

Pembangunan kesehatan harus selalu dilakukan mengingat jumlah penduduk yang selalu bertambah dari tahun ke tahun. Upaya pemerintah untuk meningkatkan derajat dan status kesehatan penduduk dilakukan antara lain dengan meningkatkan fasilitas dan sarana kesehatan.

Tahun 2022 jumlah kelurahan di Kota Bekasi yang memiliki sarana kesehatan berupa rumah sakit sebanyak 43 kelurahan, rumah sakit khusus 3 kelurahan, dan puskesmas 48 kelurahan. Disamping sarana kesehatan, Kota Bekasi juga memiliki tenaga kesehatan yang memiliki pengetahuan dan keterampilan melalui pendidikan untuk melakukan upaya kesehatan terhadap masyarakat.

Agama dan Sosial Lainnya

Kerukunan umat beragama di Kota Bekasi tetap terjaga hingga saat ini. Hal ini dikarenakan semua elemen masyarakat mempunyai komitmen untuk menjaga toleransi beragama, menjadikan perbedaan sebagai kekuatan dan saling berkomunikasi dengan lintas agama yang tergabung dalam Forum Komunikasi Umat Beragama (FKUB) Kota Bekasi.

Health

Development of health sector is aimed at improving health condition of the society by providing health facility with easier, convenient, and cheaper access.

The health development will be continuously improved as the number of population will always increase. In line with government policies imposed on other sector as an effort to increase health quality of society and number of medical personnel.

In 2022 the number of kelurahan in Bekasi Municipality that have health facilities in the form of hospitals as many as 43 kelurahan, specialized Hospital 3 kelurahan, and public health Centers 48 kelurahan. Besides health facilities, Bekasi municipality also has health workers who have knowledge and skills through education to make health efforts to the community.

Religion and Other Social Affairs

The harmony of religious people in Bekasi municipality remains awake to this time. This is because all elements of society have a commitment to maintain religious tolerance, make a difference as a force and communicate with each other with cross-religious communication Forum (FKUB) Bekasi municipality.

Kemiskinan

Untuk mengukur kemiskinan, digunakan konsep kemampuan memenuhi kebutuhan dasar (basic needs approach). Dengan pendekatan ini, kemiskinan dipandang sebagai ketidakmampuan dari sisi ekonomi untuk memenuhi kebutuhan dasar makanan dan bukan makanan yang diukur dari sisi pengeluaran. Metode yang digunakan adalah menghitung Garis Kemiskinan (GK), yang terdiri dari dua komponen yaitu Garis Kemiskinan Makanan (GKM) dan Garis Kemiskinan NonMakanan (GKNM). Penghitungan Garis Kemiskinan dilakukan secara terpisah untuk daerah perkotaan dan perdesaan.

Tahun 2022, Garis Kemiskinan ditentukan pada angka rata-rata pengeluaran per kapita masing-masing Rp. 731.392 per bulan.

Angka kemiskinan di Kota Bekasi sebanyak 137,39 ribu orang (4,43 persen), terjadi penurunan dibanding tahun 2021. Pada 2021 angka kemiskinan mencapai 144,12 ribu orang (4,74 persen).

Poverty

To measure poverty, BPS-Statistics Indonesia has used the concept of basic needs approach. Therefore, poverty is viewed as economic inability to fulfill food and non-food basic needs which are measured by consumption/ expenditure. The method used is calculating poverty line, which consists of two components that are Food Poverty Line (FPL) and Non-Food Poverty Line (NFPL). The poverty line was calculated separately for urban and rural areas.

In year 2022, the poverty line is determined on the average number of per capita spending of Rp. 731,392 per month.

The poverty rate in Bekasi municipality is 137.39 thousand people (4.43 percent), there is a decrease compared to the year 2021. At 2021 the poverty rate reaches 144.12 thousand people (4.74 percent).

4.1 PENDIDIKAN EDUCATION

Tabel 4.1.1 Jumlah Sekolah, Guru, dan Murid Taman Kanak-Kanak (TK) di Bawah Kementerian Pendidikan, Kebudayaan, Riset, dan Teknologi Menurut Kecamatan di Kota Bekasi, 2021/2022 dan 2022/2023
Number of Schools, Teachers, and Pupils in Kindergarten Under The Ministry of Education, Culture, Research, and Technology by Subdistrict in Bekasi Municipality, 2021/2022 and 2022/2023

Kecamatan Subdistrict	Sekolah/Schools					
	Negeri/Public		Swasta/Private		Jumlah/Total	
	2021/2022	2022/2023	2021/2022	2022/2023	2021/2022	2022/2023
(1)	(2)	(3)	(4)	(5)	(6)	(7)
Pondokgede	-	...	72	...	72	...
Jatisampurna	1	...	50	...	51	...
Pondok Melati	1	...	47	...	48	...
Jatiasih	1	...	72	...	73	...
Bantargebang	-	...	26	...	26	...
Mustikajaya	-	...	73	...	73	...
Bekasi Timur	1	...	65	...	66	...
Rawalumbu	1	...	53	...	54	...
Bekasi Selatan	1	...	45	...	46	...
Bekasi Barat	-	...	62	...	62	...
Medansatria	1	...	54	...	55	...
Bekasi Utara	1	...	102	...	103	...
Kota Bekasi	8	...	721	...	729	...

Lanjutan Tabel/Continued Table 4.1.1

Kecamatan Subdistrict	Guru ¹ /Teachers ¹					
	Negeri/Public		Swasta/Private		Jumlah/Total	
	2021/2022	2022/2023	2021/2022	2022/2023	2021/2022	2022/2023
(1)	(8)	(9)	(10)	(11)	(12)	(13)
Pondokgede	-	...	354	...	354	...
Jatisampurna	5	...	218	...	223	...
Pondok Melati	6	...	228	...	234	...
Jatiasih	12	...	345	...	357	...
Bantargebang	-	...	106	...	106	...
Mustikajaya	-	...	316	...	316	...
Bekasi Timur	14	...	304	...	318	...
Rawalumbu	14	...	260	...	274	...
Bekasi Selatan	9	...	215	...	224	...
Bekasi Barat	-	...	275	...	275	...
Medansatria	9	...	229	...	238	...
Bekasi Utara	7	...	367	...	374	...
Kota Bekasi	76	...	3 217	...	3 293	...

Lanjutan Tabel/*Continued Table 4.1.1*

Kecamatan Subdistrict	Murid/Pupils					
	Negeri/Public		Swasta/Private		Jumlah/Total	
	2021/2022	2022/2023	2021/2022	2022/2023	2021/2022	2022/2023
(1)	(14)	(15)	(16)	(17)	(18)	(19)
Pondokgede	-	...	2 411	...	2 411	...
Jatisampurna	41	...	1 632	...	1 673	...
Pondok Melati	70	...	1 337	...	1 407	...
Jatiasih	167	...	2 380	...	2 547	...
Bantargebang	-	...	1 009	...	1 009	...
Mustikajaya	-	...	2 590	...	2 590	...
Bekasi Timur	82	...	2 117	...	2 199	...
Rawalumbu	184	...	2 092	...	2 276	...
Bekasi Selatan	106	...	1 564	...	1 670	...
Bekasi Barat	-	...	2 224	...	2 224	...
Medansatria	80	...	1 492	...	1 572	...
Bekasi Utara	97	...	2 775	...	2 872	...
Kota Bekasi	827	...	23 623	...	24 450	...

Catatan/Note: ¹ Jumlah guru termasuk kepala sekolah dan guru/*The total of teachers including headmaster and teacher*
 Data tahun ajaran 2022/2023 belum tersedia/ *Data for the 2022/2023 academic year is not available yet*

Sumber/Source: Kementerian Pendidikan, Kebudayaan, Riset, dan Teknologi, Data Semester Ganjil/*Ministry of Education, Culture, Research, and Technology, Odd semester report data*

Tabel
Table 4.1.2

Jumlah Sekolah, Guru, dan Murid Raudatul Athfal (RA) di Bawah Kementerian Agama Menurut Kecamatan di Kota Bekasi, 2021/2022 dan 2022/2023
Number of Schools, Teachers, and Pupils in Raudatul Athfal (RA) Under The Ministry of Religious Affairs by Subdistrict in Bekasi Municipality , 2021/2022 and 2022/2023

Kecamatan Subdistrict	Sekolah/Schools		Guru/Teachers		Murid/Pupils	
	2021/2022	2022/2023	2021/2022	2022/2023	2021/2022	2022/2023
(1)	(2)	(3)	(4)	(5)	(6)	(7)
Pondokgede	26	26	110	117	715	964
Jatisampurna	7	7	34	38	231	289
Pondok Melati	11	11	40	45	216	256
Jatiasih	35	35	146	163	878	1 117
Bantargebang	14	14	71	73	480	575
Mustikajaya	23	23	79	97	879	944
Bekasi Timur	15	15	51	56	517	682
Rawalumbu	25	25	71	73	635	703
Bekasi Selatan	23	23	100	109	847	942
Bekasi Barat	42	42	153	169	1 398	1 774
Medansatria	25	25	87	96	846	1 049
Bekasi Utara	51	51	228	234	1 885	2 080
Kota Bekasi	297	297	1 170	1 270	9 527	11 375

Catatan/Note: Seluruh Raudatul Athfal (RA) berstatus swasta/All Raudatul Athfal (RA) are private

Sumber/Source: Kementerian Agama, EMIS, Data Semester Ganjil/Ministry of Religious Affairs, EMIS, Odd semester report data

Tabel
Table 4.1.3

Jumlah Sekolah, Guru, dan Murid Sekolah Dasar (SD) di Bawah Kementerian Pendidikan, Kebudayaan, Riset, dan Teknologi Menurut Kecamatan di Kota Bekasi, 2021/2022 dan 2022/2023

Number of Schools, Teachers, and Pupils in Elementary Schools Under The Ministry of Education, Culture, Research, and Technology by Subdistrict in Bekasi Municipality, 2021/2022 and 2022/2023

Kecamatan Subdistrict	Sekolah/Schools					
	Negeri/Public		Swasta/Private		Jumlah/Total	
	2021/2022	2022/2023	2021/2022	2022/2023	2021/2022	2022/2023
(1)	(2)	(3)	(4)	(5)	(6)	(7)
Pondokgede	30	30	28	28	58	58
Jatisampurna	19	19	17	18	36	37
Pondok Melati	19	19	13	13	32	32
Jatiasih	38	38	29	28	67	66
Bantargebang	17	17	9	9	26	26
Mustikajaya	22	22	24	26	46	48
Bekasi Timur	58	58	26	27	84	85
Rawalumbu	29	29	31	31	60	60
Bekasi Selatan	33	33	24	25	57	58
Bekasi Barat	40	40	29	29	69	69
Medansatria	15	15	34	35	49	50
Bekasi Utara	37	37	37	38	74	75
Kota Bekasi	357	357	301	307	658	664

Lanjutan Tabel/Continued Table 4.1.3

Kecamatan Subdistrict	Guru ¹ /Teachers ¹					
	Negeri/Public		Swasta/Private		Jumlah/Total	
	2021/2022	2022/2023	2021/2022	2022/2023	2021/2022	2022/2023
(1)	(8)	(9)	(10)	(11)	(12)	(13)
Pondokgede	559	572	460	469	1 019	1 041
Jatisampurna	284	272	361	377	645	649
Pondok Melati	324	311	256	254	580	565
Jatiasih	601	583	539	557	1 140	1 140
Bantargebang	268	263	146	141	414	404
Mustikajaya	489	485	585	605	1 074	1 090
Bekasi Timur	876	849	533	549	1 409	1 398
Rawalumbu	510	502	656	667	1 166	1 169
Bekasi Selatan	470	456	453	461	923	917
Bekasi Barat	582	564	544	520	1 126	1 084
Medansatria	290	273	502	505	792	778
Bekasi Utara	829	820	763	765	1 592	1 585
Kota Bekasi	6 082	5 950	5 798	5 870	11 880	11 820

Lanjutan Tabel/*Continued Table 4.1.3*

Kecamatan Subdistrict	Murid/Pupils					
	Negeri/ <i>Public</i>		Swasta/ <i>Private</i>		Jumlah/ <i>Total</i>	
	2021/2022	2022/2023	2021/2022	2022/2023	2021/2022	2022/2023
(1)	(14)	(15)	(16)	(17)	(18)	(19)
Pondokgede	15 164	14 497	6 208	6 136	21 372	20 633
Jatisampurna	7 010	7 290	4 683	4 757	11 693	12 047
Pondok Melati	8 208	8 008	3 327	3 307	11 535	11 315
Jatiasih	13 756	13 376	6 823	6 872	20 579	20 248
Bantargebang	7 180	6 846	2 322	2 195	9 502	9 041
Mustikajaya	14 363	14 037	8 396	8 867	22 759	22 904
Bekasi Timur	20 531	19 565	8 949	9 056	29 480	28 621
Rawalumbu	12 981	12 739	9 501	9 272	22 482	22 011
Bekasi Selatan	10 947	10 705	5 691	5 508	16 638	16 213
Bekasi Barat	15 237	14 598	7 066	6 795	22 303	21 393
Medansatria	6 616	6 289	6 567	6 622	13 183	12 911
Bekasi Utara	18 198	17 548	11 327	11 077	29 525	28 625
Kota Bekasi	150 191	145 498	80 860	80 464	231 051	225 962

Catatan/*Note*: ¹ Jumlah guru termasuk kepala sekolah dan guru/*The total of teachers including headmaster and teacher*
 Sumber/*Source*: Kementerian Pendidikan, Kebudayaan, Riset, dan Teknologi, data semester ganjil/*Ministry of Education, Culture, Research, and Technology, odd semester report data*

Tabel 4.1.4 Jumlah Sekolah, Guru, dan Murid Madrasah Ibtidaiyah (MI) di Bawah Kementerian Agama Menurut Kecamatan di Kota Bekasi, 2021/2022 dan 2022/2023
Number of Schools, Teachers, and Pupils in Madrasah Ibtidaiyah (MI) Under The Ministry of Religious Affairs by Subdistrict in Bekasi Municipality , 2021/2022 and 2022/2023

Kecamatan Subdistrict	Sekolah/Schools					
	Negeri/Public		Swasta/Private		Jumlah/Total	
	2021/2022	2022/2023	2021/2022	2022/2023	2021/2022	2022/2023
(1)	(2)	(3)	(4)	(5)	(6)	(7)
Pondokgede	-	-	14	14	14	14
Jatisampurna	-	-	8	8	8	8
Pondok Melati	-	-	8	8	8	8
Jatiasih	-	-	22	22	22	22
Bantargebang	1	1	6	6	7	7
Mustikajaya	-	-	8	8	8	8
Bekasi Timur	-	-	2	2	2	2
Rawalumbu	-	-	5	5	5	5
Bekasi Selatan	-	-	12	12	12	12
Bekasi Barat	-	-	16	16	16	16
Medansatria	-	-	13	13	13	13
Bekasi Utara	-	-	21	21	21	21
Kota Bekasi	1	1	135	135	136	136

Lanjutan Tabel/*Continued Table* 4.1.4

Kecamatan Subdistrict	Guru/Teachers					
	Negeri/Public		Swasta/Private		Jumlah/Total	
	2021/2022	2022/2023	2021/2022	2022/2023	2021/2022	2022/2023
(1)	(8)	(9)	(10)	(11)	(12)	(13)
Pondokgede	-	-	186	193	186	193
Jatisampurna	-	-	143	155	143	155
Pondok Melati	-	-	106	115	106	115
Jatiasih	-	-	273	296	273	296
Bantargebang	20	22	105	120	125	142
Mustikajaya	-	-	126	138	126	138
Bekasi Timur	-	-	30	32	30	32
Rawalumbu	-	-	57	70	57	70
Bekasi Selatan	-	-	130	147	130	147
Bekasi Barat	-	-	164	182	164	182
Medansatria	-	-	126	141	126	141
Bekasi Utara	-	-	286	329	286	329
Kota Bekasi	20	22	1 732	1 918	1 752	1 940

Lanjutan Tabel/*Continued Table 4.1.4*

Kecamatan Subdistrict	Murid/Pupils					
	Negeri/Public		Swasta/Private		Jumlah/Total	
	2021/2022	2022/2023	2021/2022	2022/2023	2021/2022	2022/2023
(1)	(14)	(15)	(16)	(17)	(18)	(19)
Pondokgede	-	-	2 892	2 894	2 892	2 894
Jatisampurna	-	-	2 547	2 592	2 547	2 592
Pondok Melati	-	-	1 889	1 919	1 889	1 919
Jatiasih	-	-	5 578	5 691	5 578	5 691
Bantargebang	448	438	2 850	2 939	3 298	3 377
Mustikajaya	-	-	2 037	2 201	2 037	2 201
Bekasi Timur	-	-	527	543	527	543
Rawalumbu	-	-	914	1 001	914	1 001
Bekasi Selatan	-	-	2 298	2 408	2 298	2 408
Bekasi Barat	-	-	3 086	3 192	3 086	3 192
Medansatria	-	-	2 234	2 156	2 234	2 156
Bekasi Utara	-	-	5 289	5 362	5 289	5 362
Kota Bekasi	448	438	32 141	32 898	32 589	33 336

Catatan/Note:

Sumber/Source: Kementerian Agama, EMIS, Data Semester Ganjil/Ministry of Religious Affairs, EMIS, Odd semester report data

Tabel
Table 4.1.5

Jumlah Sekolah, Guru, dan Murid Sekolah Menengah Pertama (SMP) di Bawah Kementerian Pendidikan, Kebudayaan, Riset, dan Teknologi Menurut Kecamatan di Kota Bekasi, 2021/2022 dan 2022/2023
Number of Schools, Teachers, and Pupils in Junior High Schools Under The Ministry of Education, Culture, Research, and Technology by Subdistrict in Bekasi Municipality, 2021/2022 and 2022/2023

Kecamatan Subdistrict	Sekolah/Schools					
	Negeri/Public		Swasta/Private		Jumlah/Total	
	2021/2022	2022/2023	2021/2022	2022/2023	2021/2022	2022/2023
(1)	(2)	(3)	(4)	(5)	(6)	(7)
Pondokgede	4	4	19	20	23	24
Jatisampurna	3	3	14	14	17	17
Pondok Melati	1	1	14	14	15	15
Jatiasih	7	7	30	30	37	37
Bantargebang	3	3	7	7	10	10
Mustikajaya	5	5	20	21	25	26
Bekasi Timur	7	7	23	23	30	30
Rawalumbu	5	5	24	25	29	30
Bekasi Selatan	6	6	15	15	21	21
Bekasi Barat	5	5	18	18	23	23
Medansatria	3	3	24	25	27	28
Bekasi Utara	7	7	34	34	41	41
Kota Bekasi	56	56	242	246	298	302

Lanjutan Tabel/*Continued Table 4.1.5*

Kecamatan Subdistrict	Guru ¹ /Teachers ¹					
	Negeri/Public		Swasta/Private		Jumlah/Total	
	2021/2022	2022/2023	2021/2022	2022/2023	2021/2022	2022/2023
(1)	(8)	(9)	(10)	(11)	(12)	(13)
Pondokgede	145	137	240	252	385	389
Jatisampurna	99	104	188	194	287	298
Pondok Melati	41	44	171	163	212	207
Jatiasih	283	252	349	349	632	601
Bantargebang	98	89	107	102	205	191
Mustikajaya	177	170	244	281	421	451
Bekasi Timur	294	279	321	312	615	591
Rawalumbu	159	163	395	388	554	551
Bekasi Selatan	186	194	192	190	378	384
Bekasi Barat	145	138	219	220	364	358
Medansatria	97	96	303	314	400	410
Bekasi Utara	251	249	478	474	729	723
Kota Bekasi	1 975	1 915	3 207	3 239	5 182	5 154

Lanjutan Tabel/*Continued Table 4.1.5*

Kecamatan Subdistrict	Murid/Pupils					
	Negeri/Public		Swasta/Private		Jumlah/Total	
	2021/2022	2022/2023	2021/2022	2022/2023	2021/2022	2022/2023
(1)	(14)	(15)	(16)	(17)	(18)	(19)
Pondokgede	4 126	4 346	2 911	2 846	7 037	7 192
Jatisampurna	2 527	2 679	2 618	2 471	5 145	5 150
Pondok Melati	1 260	1 280	2 714	2 768	3 974	4 048
Jatiasih	6 745	6 818	3 813	3 916	10 558	10 734
Bantargebang	2 420	2 588	1 759	1 595	4 179	4 183
Mustikajaya	4 367	4 507	3 347	3 321	7 714	7 828
Bekasi Timur	7 463	7 657	3 978	3 508	11 441	11 165
Rawalumbu	4 804	4 700	5 329	5 057	10 133	9 757
Bekasi Selatan	5 444	5 535	2 205	2 112	7 649	7 647
Bekasi Barat	4 465	4 971	3 348	3 075	7 813	8 046
Medansatria	2 287	2 442	3 491	3 311	5 778	5 753
Bekasi Utara	6 837	7 095	6 657	5 870	13 494	12 965
Kota Bekasi	52 745	54 618	42 170	39 850	94 915	94 468

Catatan/Note: ¹ Jumlah guru termasuk kepala sekolah dan guru/*The total of teachers including headmaster and teacher*
 Sumber/Source: Kementerian Pendidikan, Kebudayaan, Riset, dan Teknologi, data semester ganjil/*Ministry of Education, Culture, Research, and Technology, Basic Education Data System, odd semester report data*

Tabel
Table 4.1.6

Jumlah Sekolah, Guru, dan Murid Madrasah Tsanawiyah (MTs) di Bawah Kementerian Agama Menurut Kecamatan di Kota Bekasi, 2021/2022 dan 2022/2023
Number of Schools, Teachers, and Pupils in Madrasah Tsanawiyah (MTs) Under The Ministry of Religious Affairs by Subdistrict in Bekasi Municipality , 2021/2022 and 2022/2023

Kecamatan Subdistrict	Sekolah/Schools					
	Negeri/Public		Swasta/Private		Jumlah/Total	
	2021/2022	2022/2023	2021/2022	2022/2023	2021/2022	2022/2023
(1)	(2)	(3)	(4)	(5)	(6)	(7)
Pondokgede	-	-	14	14	14	14
Jatisampurna	-	-	3	3	3	3
Pondok Melati	-	-	6	6	6	6
Jatiasih	1	1	10	10	11	11
Bantargebang	-	-	4	4	4	4
Mustikajaya	1	1	4	4	5	5
Bekasi Timur	1	1	3	3	4	4
Rawalumbu	-	-	5	5	5	5
Bekasi Selatan	-	-	6	6	6	6
Bekasi Barat	-	-	7	7	7	7
Medansatria	-	-	6	6	6	6
Bekasi Utara	-	-	11	11	11	11
Kota Bekasi	3	3	79	79	82	82

Lanjutan Tabel/*Continued Table* 4.1.6

Kecamatan Subdistrict	Guru/Teachers					
	Negeri/Public		Swasta/Private		Jumlah/Total	
	2021/2022	2022/2023	2021/2022	2022/2023	2021/2022	2022/2023
(1)	(8)	(9)	(10)	(11)	(12)	(13)
Pondokgede	-	-	203	224	203	224
Jatisampurna	-	-	30	40	30	40
Pondok Melati	-	-	63	66	63	66
Jatiasih	54	59	122	146	176	205
Bantargebang	-	-	71	74	71	74
Mustikajaya	69	70	61	63	130	133
Bekasi Timur	68	63	70	66	138	129
Rawalumbu	-	-	81	80	81	80
Bekasi Selatan	-	-	113	128	113	128
Bekasi Barat	-	-	80	101	80	101
Medansatria	-	-	77	79	77	79
Bekasi Utara	-	-	161	174	161	174
Kota Bekasi	191	192	1 132	1 241	1 323	1 433

Lanjutan Tabel/*Continued Table 4.1.6*

Kecamatan Subdistrict	Murid/Pupils					
	Negeri/Public		Swasta/Private		Jumlah/Total	
	2021/2022	2022/2023	2021/2022	2022/2023	2021/2022	2022/2023
(1)	(14)	(15)	(16)	(17)	(18)	(19)
Pondokgede	-	-	2 222	2 259	2 222	2 259
Jatisampurna	-	-	386	395	386	395
Pondok Melati	-	-	989	950	989	950
Jatiasih	654	662	1 544	1 535	2 198	2 197
Bantargebang	-	-	1 618	1 470	1 618	1 470
Mustikajaya	888	860	730	581	1 618	1 441
Bekasi Timur	1 070	1 068	736	642	1 806	1 710
Rawalumbu	-	-	1 015	901	1 015	901
Bekasi Selatan	-	-	1 983	1 837	1 983	1 837
Bekasi Barat	-	-	1 203	1 069	1 203	1 069
Medansatria	-	-	761	695	761	695
Bekasi Utara	-	-	2 502	2 372	2 502	2 372
Kota Bekasi	2 612	2 590	15 689	14 706	18 301	17 296

Catatan/Note:

Sumber/Source: Kementerian Agama, EMIS, Data Semester Ganjil/Ministry of Religious Affairs, EMIS, Odd semester report data

Tabel
Table 4.1.7

Jumlah Sekolah, Guru, dan Murid Sekolah Menengah Atas (SMA) di Bawah Kementerian Pendidikan, Kebudayaan, Riset, dan Teknologi Menurut Kecamatan di Kota Bekasi, 2021/2022 dan 2022/2023
Number of Schools, Teachers, and Pupils in Senior High School Under The Ministry of Education, Culture, Research, and Technology by Subdistrict in Bekasi Municipality, 2021/2022 and 2022/2023

Kecamatan Subdistrict	Sekolah/Schools					
	Negeri/Public		Swasta/Private		Jumlah/Total	
	2021/2022	2022/2023	2021/2022	2022/2023	2021/2022	2022/2023
(1)	(2)	(3)	(4)	(5)	(6)	(7)
Pondokgede	2	2	4	5	6	7
Jatisampurna	1	1	6	6	7	7
Pondok Melati	1	1	6	6	7	7
Jatiasih	2	2	10	12	12	14
Bantargebang	2	2	-	-	2	2
Mustikajaya	2	2	3	4	5	6
Bekasi Timur	2	2	10	10	12	12
Rawalumbu	1	1	9	10	10	11
Bekasi Selatan	4	4	9	9	13	13
Bekasi Barat	1	1	9	9	10	10
Medansatria	1	1	10	10	11	11
Bekasi Utara	3	3	11	11	14	14
Kota Bekasi	22	22	87	92	109	114

Lanjutan Tabel/*Continued Table 4.1.7*

Kecamatan Subdistrict	Guru ¹ /Teachers ¹					
	Negeri/Public		Swasta/Private		Jumlah/Total	
	2021/2022	2022/2023	2021/2022	2022/2023	2021/2022	2022/2023
(1)	(8)	(9)	(10)	(11)	(12)	(13)
Pondokgede	73	77	69	81	142	158
Jatisampurna	46	57	133	124	179	181
Pondok Melati	51	49	127	131	178	180
Jatiasih	82	113	156	170	238	283
Bantargebang	66	83	-	-	66	83
Mustikajaya	80	92	42	60	122	152
Bekasi Timur	100	121	209	203	309	324
Rawalumbu	44	58	181	200	225	258
Bekasi Selatan	211	237	174	185	385	422
Bekasi Barat	37	58	102	96	139	154
Medansatria	46	62	148	154	194	216
Bekasi Utara	115	140	150	161	265	301
Kota Bekasi	951	1 147	1 491	1 565	2 442	2 712

Lanjutan Tabel/*Continued Table* 4.1.7

Kecamatan Subdistrict	Murid/Pupils					
	Negeri/Public		Swasta/Private		Jumlah/Total	
	2021/2022	2022/2023	2021/2022	2022/2023	2021/2022	2022/2023
(1)	(14)	(15)	(16)	(17)	(18)	(19)
Pondokgede	1 670	1 777	989	1 095	2 659	2 872
Jatisampurna	1 003	1 053	1 837	2 089	2 840	3 142
Pondok Melati	967	965	2 232	2 381	3 199	3 346
Jatiasih	2 241	2 157	2 437	2 664	4 678	4 821
Bantargebang	1 842	1 991	-	-	1 842	1 991
Mustikajaya	2 184	2 260	866	924	3 050	3 184
Bekasi Timur	2 107	2 297	3 098	3 061	5 205	5 358
Rawalumbu	1 184	1 179	2 985	3 202	4 169	4 381
Bekasi Selatan	4 599	4 630	2 596	2 408	7 195	7 038
Bekasi Barat	1 094	1 142	1 270	1 351	2 364	2 493
Medansatria	1 055	1 103	2 125	2 300	3 180	3 403
Bekasi Utara	3 191	3 335	2 442	2 668	5 633	6 003
Kota Bekasi	23 137	23 889	22 877	24 143	46 014	48 032

Catatan/Note: ¹ Jumlah guru termasuk kepala sekolah dan guru/*The total of teachers including headmaster and teacher*
 Sumber/Source: Kementerian Pendidikan, Kebudayaan, Riset, dan Teknologi, data semester ganjil/*Ministry of Education, Culture, Research, and Technology, Basic Education Data System, odd semester report data*

Tabel
Table 4.1.8

Jumlah Sekolah, Guru, dan Murid Sekolah Menengah Kejuruan (SMK) di Bawah Kementerian Pendidikan, Kebudayaan, Riset, dan Teknologi Menurut Kecamatan di Kota Bekasi, 2021/2022 dan 2022/2023
Number of Schools, Teachers, and Pupils in Vocational High Schools Under The Ministry of Education, Culture, Research, and Technology by Subdistrict in Bekasi Municipality, 2021/2022 and 2022/2023

Kecamatan Subdistrict	Sekolah/Schools					
	Negeri/Public		Swasta/Private		Jumlah/Total	
	2021/2022	2022/2023	2021/2022	2022/2023	2021/2022	2022/2023
(1)	(2)	(3)	(4)	(5)	(6)	(7)
Pondokgede	1	1	10	10	11	11
Jatisampurna	2	2	4	4	6	6
Pondok Melati	1	1	5	5	6	6
Jatiasih	1	1	18	18	19	19
Bantargebang	1	1	3	4	4	5
Mustikajaya	2	2	10	10	12	12
Bekasi Timur	1	1	19	20	20	21
Rawalumbu	1	1	14	14	15	15
Bekasi Selatan	1	1	9	9	10	10
Bekasi Barat	1	1	8	8	9	9
Medansatria	1	1	11	11	12	12
Bekasi Utara	2	2	16	15	18	17
Kota Bekasi	15	15	127	128	142	143

Lanjutan Tabel/*Continued Table 4.1.8*

Kecamatan Subdistrict	Guru ¹ /Teachers ¹					
	Negeri/Public		Swasta/Private		Jumlah/Total	
	2021/2022	2022/2023	2021/2022	2022/2023	2021/2022	2022/2023
(1)	(8)	(9)	(10)	(11)	(12)	(13)
Pondokgede	25	31	138	141	163	172
Jatisampurna	61	77	77	66	138	143
Pondok Melati	22	28	92	99	114	127
Jatiasih	46	59	259	260	305	319
Bantargebang	71	87	98	97	169	184
Mustikajaya	103	129	200	203	303	332
Bekasi Timur	52	64	374	345	426	409
Rawalumbu	47	60	323	328	370	388
Bekasi Selatan	28	27	152	156	180	183
Bekasi Barat	87	90	145	118	232	208
Medansatria	24	24	146	133	170	157
Bekasi Utara	91	111	267	264	358	375
Kota Bekasi	657	787	2 271	2 210	2 928	2 997

Lanjutan Tabel/*Continued Table 4.1.8*

Kecamatan Subdistrict	Murid/Pupils					
	Negeri/Public		Swasta/Private		Jumlah/Total	
	2021/2022	2022/2023	2021/2022	2022/2023	2021/2022	2022/2023
(1)	(14)	(15)	(16)	(17)	(18)	(19)
Pondokgede	522	587	2 174	2 283	2 696	2 870
Jatisampurna	1 520	1 780	1 207	1 016	2 727	2 796
Pondok Melati	634	730	2 304	2 338	2 938	3 068
Jatiasih	1 532	1 082	4 201	3 944	5 733	5 026
Bantargebang	2 613	2 032	1 796	1 792	4 409	3 824
Mustikajaya	2 984	2 622	4 856	4 356	7 840	6 978
Bekasi Timur	1 068	1 120	8 829	7 525	9 897	8 645
Rawalumbu	989	1 101	7 681	7 715	8 670	8 816
Bekasi Selatan	747	783	3 116	2 961	3 863	3 744
Bekasi Barat	1 465	1 491	4 437	4 493	5 902	5 984
Medansatria	498	487	1 997	1 623	2 495	2 110
Bekasi Utara	2 330	2 334	5 629	5 729	7 959	8 063
Kota Bekasi	16 902	16 149	48 227	45 775	65 129	61 924

Catatan/*Note*: ¹ Guru yang mengajar di 2 sekolah atau lebih dihitung di masing-masing sekolah. Jumlah guru termasuk kepala sekolah dan guru/*The teacher who taught in two schools or more counted in every school. The total of teachers including headmaster and teacher*

Sumber/*Source*: Kementerian Pendidikan, Kebudayaan, Riset, dan Teknologi, data semester ganjil/*Ministry of Education, Culture, Research, and Technology, Basic Education Data System, odd semester report data*

Tabel
Table 4.1.9

Jumlah Sekolah, Guru, dan Murid Madrasah Aliyah (MA) di Bawah Kementerian Agama Menurut Kecamatan di Kota Bekasi, 2021/2022 dan 2022/2023
Number of Schools, Teachers, and Pupils in Madrasah Aliyah (MA) Under the Ministry of Religious Affairs by Subdistrict in Bekasi Municipality, 2021/2022 and 2022/2023

Kecamatan Subdistrict	Sekolah/Schools					
	Negeri/Public		Swasta/Private		Jumlah/Total	
	2021/2022	2022/2023	2021/2022	2022/2023	2021/2022	2022/2023
(1)	(2)	(3)	(4)	(5)	(6)	(7)
Pondokgede	-	-	10	10	10	10
Jatisampurna	-	-	2	2	2	2
Pondok Melati	-	-	-	-	-	-
Jatiasih	-	-	2	2	2	2
Bantargebang	-	-	2	2	2	2
Mustikajaya	-	-	1	1	1	1
Bekasi Timur	-	-	2	2	2	2
Rawalumbu	1	1	-	-	1	1
Bekasi Selatan	-	-	2	2	2	2
Bekasi Barat	-	-	5	5	5	5
Medansatria	-	-	-	-	-	-
Bekasi Utara	1	1	5	5	6	6
Kota Bekasi	2	2	31	31	33	33

Lanjutan Tabel/Continued Table 4.1.9

Kecamatan Subdistrict	Guru/Teachers					
	Negeri/Public		Swasta/Private		Jumlah/Total	
	2021/2022	2022/2023	2021/2022	2022/2023	2021/2022	2022/2023
(1)	(8)	(9)	(10)	(11)	(12)	(13)
Pondokgede	-	-	106	143	106	143
Jatisampurna	-	-	27	32	27	32
Pondok Melati	-	-	-	-	-	-
Jatiasih	-	-	25	26	25	26
Bantargebang	-	-	36	34	36	34
Mustikajaya	-	-	11	13	11	13
Bekasi Timur	-	-	45	49	45	49
Rawalumbu	67	64	-	-	67	64
Bekasi Selatan	-	-	19	22	19	22
Bekasi Barat	-	-	39	44	39	44
Medansatria	-	-	-	-	-	-
Bekasi Utara	85	90	74	73	159	163
Kota Bekasi	152	154	382	436	534	590

Lanjutan Tabel/*Continued Table 4.1.9*

Kecamatan Subdistrict	Murid/Pupils					
	Negeri/Public		Swasta/Private		Jumlah/Total	
	2021/2022	2022/2023	2021/2022	2022/2023	2021/2022	2022/2023
(1)	(14)	(15)	(16)	(17)	(18)	(19)
Pondokgede	-	-	1 124	1 289	1 124	1 289
Jatisampurna	-	-	132	190	132	190
Pondok Melati	-	-	-	-	-	-
Jatiasih	-	-	159	203	159	203
Bantargebang	-	-	282	278	282	278
Mustikajaya	-	-	81	75	81	75
Bekasi Timur	-	-	491	472	491	472
Rawalumbu	909	886	-	-	909	886
Bekasi Selatan	-	-	110	120	110	120
Bekasi Barat	-	-	372	370	372	370
Medansatria	-	-	-	-	-	-
Bekasi Utara	1 076	1 113	517	537	1 593	1 650
Kota Bekasi	1 985	1 999	3 268	3 534	5 253	5 533

Catatan/Note: ...

Sumber/Source: Kementerian Agama, EMIS, Data Semester Ganjil/Ministry of Religious Affairs, EMIS, Odd semester report data

Tabel 4.1.10 Jumlah Desa¹/Kelurahan yang Memiliki Fasilitas Sekolah Menurut Kecamatan dan Tingkat Pendidikan di Kota Bekasi, 2019–2021
Number of Villages¹/Kelurahan Having Educational Facilities by Subdistrict and Educational Level in Bekasi Municipality, 2019–2021

Kecamatan Subdistrict	SD Primary School		
	2019	2020	2021
(1)	(2)	(3)	(4)
Pondokgede	5	5	5
Jatisampurna	5	5	5
Pondok Melati	4	4	4
Jatiasih	6	6	6
Bantargebang	4	4	4
Mustikajaya	4	4	4
Bekasi Timur	4	4	4
Rawalumbu	4	4	4
Bekasi Selatan	5	5	5
Bekasi Barat	5	5	5
Medansatria	4	4	4
Bekasi Utara	6	6	6
Kota Bekasi	56	56	56

Lanjutan Tabel/*Continued Table* 4.1.10

Kecamatan Subdistrict	SMP Junior High School		
	2019	2020	2021
(1)	(5)	(6)	(7)
Pondokgede	5	5	5
Jatisampurna	5	5	5
Pondok Melati	4	4	4
Jatiasih	6	6	6
Bantargebang	4	4	4
Mustikajaya	4	4	4
Bekasi Timur	4	4	4
Rawalumbu	4	4	4
Bekasi Selatan	4	5	5
Bekasi Barat	5	5	5
Medansatria	4	4	4
Bekasi Utara	6	6	6
Kota Bekasi	55	56	56

Lanjutan Tabel/*Continued Table* 4.1.10

Kecamatan Subdistrict	SMA Senior High School		
	2019	2020	2021
(1)	(8)	(9)	(10)
Pondokgede	4	4	4
Jatisampurna	5	5	5
Pondok Melati	3	3	3
Jatiasih	6	6	6
Bantargebang	3	3	3
Mustikajaya	4	4	4
Bekasi Timur	4	4	4
Rawalumbu	3	3	3
Bekasi Selatan	4	4	4
Bekasi Barat	4	4	4
Medansatria	4	4	4
Bekasi Utara	5	5	5
Kota Bekasi	49	49	49

Lanjutan Tabel/*Continued Table* 4.1.10

Kecamatan Subdistrict	SMK Vocational School		
	2019	2020	2021
(1)	(11)	(12)	(13)
Pondokgede	5	5	5
Jatisampurna	5	4	3
Pondok Melati	3	3	2
Jatiasih	6	6	6
Bantargebang	3	3	3
Mustikajaya	4	4	4
Bekasi Timur	4	4	4
Rawalumbu	4	4	4
Bekasi Selatan	4	4	4
Bekasi Barat	4	4	4
Medansatria	4	4	4
Bekasi Utara ⁶	6	6	6
Kota Bekasi	52	51	49

Lanjutan Tabel/Continued Table 4.1.10

Kecamatan Subdistrict	Perguruan Tinggi University		
	2019	2020	2021
(1)	(14)	(15)	(16)
Pondokgede	3	3	3
Jatisampurna	1	1	1
Pondok Melati	2	2	2
Jatiasih	2	3	3
Bantargebang	1	1	1
Mustikajaya	-	-	-
Bekasi Timur	3	3	3
Rawalumbu	3	3	3
Bekasi Selatan	2	2	2
Bekasi Barat	3	3	4
Medansatria	3	3	3
Bekasi Utara	2	2	2
Kota Bekasi	25	26	27

Catatan/Note: ¹ Desa pada tabel ini termasuk Unit Permukiman Transmigrasi (UPT) yang masih dibina oleh kementerian terkait dan nagari di Provinsi Sumatera Barat/Villages in this table include Transmigration Settlement Unit which is still fostered by the relevant ministries and the nagari in the Province of Sumatera Barat

Sumber/Source: BPS, Pendataan Potensi Desa (Podes)/ BPS-Statistics Indonesia, Village Potential Data Collection

Tabel
Table 4.1.11

Angka Partisipasi Murni (APM) dan Angka Partisipasi Kasar (APK) Menurut Jenjang Pendidikan di Kota Bekasi, 2021 dan 2022
Net Enrollment Rate and Gross Enrollment Ratio by Educational Level in Bekasi Municipality, 2021 and 2022

Jenjang Pendidikan <i>Educational Level</i>	Angka Partisipasi Murni (APM) <i>Net Enrollment Rate</i>		Angka Partisipasi Kasar (APK) <i>Gross Enrollment Ratio</i>	
	2021	2022	2021	2022
(1)	(2)	(3)	(4)	(5)
SD/MI/Sederajat <i>Primary School</i>	98,94	99,97	110,24	110,21
SMP/MTs/ Sederajat <i>Lower Secondary School</i>	86,3	86,37	97,03	91,3
SMA/SMK/MA/Sederajat <i>Upper Secondary School</i>	70,52	70,53	103,6	105,12

Catatan/Note: ...

Sumber/Source: BPS, Survei Sosial Ekonomi Nasional (Susenas)/BPS-Statistics Indonesia, National Socioeconomic Survey

Tabel
Table 4.1.12**Persentase Penduduk Berumur 15 Tahun ke Atas yang Melek Huruf Menurut Kelompok Umur di Kota Bekasi, 2021 dan 2022**
Percentage of Literate People Aged 15 Years and Over by Age Group in Bekasi Municipality, 2021 and 2022

Kelompok Umur Age Group	2021	2022
(1)	(2)	(3)
15–19	99,61	100
20–24	100	100
25–29	100	100
30–34	100	100
35–39	100	100
40–44	99,88	100
45–49	100	100
50+	98,17	99,23
Jumlah/Total	99,55	99,79
15–24	99,82	100
15–44	99,92	100
15+	99,55	99,79
45+	98,73	99,43

Catatan/Note: ...

Sumber/Source: BPS, Survei Sosial Ekonomi Nasional (Susenas)/BPS-Statistics Indonesia, National Socioeconomic Survey

4.2 KESEHATAN HEALTH

Tabel 4.2.1 **Jumlah Desa¹/Kelurahan Yang Memiliki Sarana Kesehatan Menurut Kecamatan di Kota Bekasi, 2019–2021**
Table 4.2.1 **Number of Villages¹/Kelurahan Having Health Facilities by Subdistrict in Bekasi Municipality, 2019–2021**

Kecamatan Subdistrict	Rumah Sakit Hospital		
	2019	2020	2021
(1)	(2)	(3)	(4)
Pondokgede	2	2	2
Jatisampurna	3	3	3
Pondok Melati	1	1	1
Jatiasih	1	1	2
Bantargebang	1	1	1
Mustikajaya	2	2	2
Bekasi Timur	3	3	3
Rawalumbu	2	2	2
Bekasi Selatan	5	5	5
Bekasi Barat	1	1	1
Medansatria	3	3	2
Bekasi Utara	2	4	3
Kota Bekasi	26	28	27

Lanjutan Tabel/*Continued Table 4.2.1*

Kecamatan <i>Subdistrict</i>	Rumah Sakit Bersalin <i>Maternity Hospital</i>		
	2019	2020	2021
(1)	(5)	(6)	(7)
Pondokgede	-	-	-
Jatisampurna	-	-	-
Pondok Melati	-	-	-
Jatiasih	1	1	1
Bantargebang	-	-	-
Mustikajaya	1	1	-
Bekasi Timur	-	-	-
Rawalumbu	-	-	-
Bekasi Selatan	2	2	-
Bekasi Barat	-	-	-
Medansatria	1	1	1
Bekasi Utara	1	1	1
Kota Bekasi	6	6	3

Lanjutan Tabel/*Continued Table 4.2.1*

Kecamatan <i>Subdistrict</i>	Poliklinik <i>Polyclinic</i>		
	2019	2020	2021
(1)	(8)	(9)	(10)
Pondokgede	5	5	5
Jatisampurna	5	5	5
Pondok Melati	3	3	3
Jatiasih	6	6	6
Bantargebang	4	4	4
Mustikajaya	4	4	4
Bekasi Timur	4	3	4
Rawalumbu	4	4	4
Bekasi Selatan	5	5	5
Bekasi Barat	5	5	5
Medansatria	4	4	4
Bekasi Utara	6	6	6
Kota Bekasi	55	54	55

Lanjutan Tabel/Continued Table 4.2.1

Kecamatan Subdistrict	Puskesmas Public Health Center		
	2019	2020	2021
(1)	(11)	(12)	(13)
Pondokgede	4	4	4
Jatisampurna	2	2	3
Pondok Melati	2	2	2
Jatiasih	2	2	2
Bantargebang	1	3	3
Mustikajaya	3	2	2
Bekasi Timur	4	4	4
Rawalumbu	3	3	3
Bekasi Selatan	5	5	5
Bekasi Barat	5	5	5
Medansatria	2	2	4
Bekasi Utara	6	6	6
Kota Bekasi	39	40	43

Lanjutan Tabel/*Continued Table* 4.2.1

Kecamatan <i>Subdistrict</i>	Puskesmas Pembantu <i>Subsidiary of Public Health Center</i>		
	2019	2020	2021
(1)	(14)	(15)	(16)
Pondokgede	1	1	-
Jatisampurna	-	-	-
Pondok Melati	2	2	-
Jatiasih	1	1	-
Bantargebang	3	-	-
Mustikajaya	1	2	2
Bekasi Timur	-	-	-
Rawalumbu	1	1	1
Bekasi Selatan	-	-	-
Bekasi Barat	-	-	-
Medansatria	1	-	-
Bekasi Utara	1	1	1
Kota Bekasi	11	8	4

Lanjutan Tabel/Continued Table 4.2.1

Kecamatan Subdistrict	Apotek Pharmacy		
	2019	2020	2021
(1)	(17)	(18)	(19)
Pondokgede	5	5	5
Jatisampurna	5	5	5
Pondok Melati	4	4	1
Jatiasih	6	6	6
Bantargebang	3	3	4
Mustikajaya	4	4	4
Bekasi Timur	4	4	4
Rawalumbu	4	4	4
Bekasi Selatan	5	5	5
Bekasi Barat	5	5	5
Medansatria	4	4	4
Bekasi Utara	6	6	6
Kota Bekasi	55	55	53

Catatan/Note: ¹ Desa pada tabel ini termasuk Unit Permukiman Transmigrasi (UPT) yang masih dibina oleh kementerian terkait dan nagari di Provinsi Sumatera Barat/Villages in this table include Transmigration Settlement Unit which is still fostered by the relevant ministries and the nagari in the Province of Sumatera Barat

Sumber/Source: BPS, Pendataan Potensi Desa (Podes)/BPS-Statistics Indonesia, Village Potential Data Collecting

Tabel 4.2.2
Table

Jumlah Tenaga Kesehatan Menurut Kecamatan di Kota Bekasi, 2022
Number of Health Human Resources by Subdistrict in Bekasi Municipality, 2022

Kecamatan Subdistrict	Tenaga Medis ¹ Medical Worker ¹	Psikologi Klinis Clinical Psychology	Tenaga Keperawatan Nursing Worker	Tenaga Kebidanan Midwifery Worker	Tenaga Kefarmasian Pharmaceutical Worker
(1)	(2)	(3)	(4)	(5)	(6)
Pondokgede	218	0	241	134	93
Jatisampurna	339	2	469	130	125
Pondok Melati	61	0	71	27	32
Jatiasih	195	0	229	70	79
Bantargebang	76	0	95	77	12
Mustikajaya	161	0	175	121	46
Bekasi Timur	646	2	1 019	221	209
Rawalumbu	242	1	289	101	61
Bekasi Selatan	1 044	2	2 199	295	291
Bekasi Barat	97	0	43	111	26
Medansatria	239	0	402	148	42
Bekasi Utara	301	0	424	162	50
Kota Bekasi	3 619	7	5 656	1 597	1 066

Lanjutan Tabel/Continued Table 4.2.2

Kecamatan Subdistrict	Tenaga Kesehatan Masyarakat Public Health worker	Tenaga Kesehatan Lingkungan Enviromental Health Worker	Tenaga Gizi Nutritionist	Tenaga Keterampilan Fisik Physical Therapists
(1)	(7)	(8)	(9)	(10)
Pondokgede	8	7	21	10
Jatisampurna	6	6	16	20
Pondok Melati	2	3	4	3
Jatiasih	5	3	8	4
Bantargebang	5	5	7	4
Mustikajaya	2	1	6	18
Bekasi Timur	6	12	42	49
Rawalumbu	7	5	15	10
Bekasi Selatan	64	17	87	96
Bekasi Barat	4	6	4	1
Medansatria	20	5	16	8
Bekasi Utara	4	4	16	29
Kota Bekasi	133	74	242	252

Lanjutan Tabel/*Continued Table 4.2.2*

Kecamatan <i>Subdistrict</i>	Tenaga Ketechnisan Medis <i>Medical Technicians</i>	Tenaga Teknik Biomedika <i>Biomedical Engineer</i>	Tenaga Kesehatan Tradisional <i>Traditional Health Worker</i>
(1)	(11)	(12)	(13)
Pondokgede	26	109	0
Jatisampurna	32	175	0
Pondok Melati	0	23	0
Jatiasih	6	53	0
Bantargebang	1	20	0
Mustikajaya	5	52	0
Bekasi Timur	46	342	0
Rawalumbu	16	63	0
Bekasi Selatan	115	487	1
Bekasi Barat	7	22	0
Medansatria	14	60	0
Bekasi Utara	3	90	0
Kota Bekasi	271	1 496	1

Catatan/*Note*: ¹ Tenaga medis terdiri atas dokter, dokter gigi, dokter spesialis, dan dokter gigi spesialis baik di dalam maupun di luar negeri yang diakui oleh Pemerintah RI sesuai dengan peraturan perundang-undangan (UU No. 29 Tahun 2004 tentang Praktik Kedokteran)/*Medical worker includes doctor, dentist, medical specialist, and dentist specialist at home and abroad recognized by Indonesian government in accordance with the laws and regulations (Law No. 29 year 2004 about Medical Practice)*

Sumber/*Source*: Dinas Kesehatan Kota Bekasi/*Health Office of Bekasi Municipality*

Tabel 4.2.3 Jumlah Rumah Sakit Umum, Rumah Sakit Khusus, dan Puskesmas Menurut Kecamatan di Kota Bekasi, 2021 dan 2022
Number of General Hospital, Specialized Hospital, and Public Health Center by Subdistrict in Bekasi Municipality, 2021 and 2022

Kecamatan Subdistrict	Rumah Sakit Umum General Hospital		Rumah Sakit Khusus Specialized Hospital	
	2021	2022	2021	2022
(1)	(2)	(3)	(4)	(5)
Pondokgede	3	3	0	0
Jatisampurna	4	4	0	0
Pondok Melati	1	1	0	0
Jatiasih	2	2	0	0
Bantargebang	2	2	0	0
Mustikajaya	3	3	0	0
Bekasi Timur	10	10	0	0
Rawalumbu	3	3	0	0
Bekasi Selatan	9	8	0	0
Bekasi Barat	0	0	1	1
Medansatria	3	3	1	1
Bekasi Utara	4	4	1	1
Kota Bekasi	44	43	3	3

Lanjutan Tabel/*Continued Table* 4.2.3

Kecamatan Subdistrict	Puskesmas ¹ Rawat Inap <i>Public Health Center¹ with Inpatient Care</i>		Puskesmas ¹ Non Rawat Inap <i>Public Health Center¹ without Inpatient Care</i>	
	2021	2022	2021	2022
(1)	(6)	(7)	(8)	(9)
Pondokgede	0	0	4	4
Jatisampurna	0	0	3	3
Pondok Melati	0	0	2	2
Jatiasih	0	0	4	4
Bantargebang	0	0	3	4
Mustikajaya	0	0	4	4
Bekasi Timur	0	0	4	4
Rawalumbu	0	0	3	3
Bekasi Selatan	0	0	5	5
Bekasi Barat	0	0	5	5
Medansatria	0	0	4	4
Bekasi Utara	0	0	6	6
Kota Bekasi	0	0	47	48

Catatan/*Note*: ¹ Puskesmas yang teregistrasi/*Registered Public Health Center*
 Sumber/*Source*: Dinas Kesehatan Kota Bekasi/*Health Office of Bekasi Municipality*

4.3 AGAMA DAN SOSIAL LAINNYA RELIGION AND OTHER SOCIAL AFFAIRS

Tabel 4.3.1 Jumlah Penduduk Menurut Kecamatan dan Agama yang Dianut di Kota Bekasi, 2022
Population by Subdistrict and Religion in Bekasi Municipality, 2022

Kecamatan Subdistrict	Islam	Protestan Protestant	Katolik Catholic	Hindu	Budha Buddha	Lainnya Others
(1)	(2)	(3)	(4)	(5)	(6)	(7)
Pondokgede	204 658	15 069	5 178	442	694	13
Jatisampurna	99 218	7 819	3 176	305	409	276
Pondok Melati	107 378	12 047	7 106	317	685	29
Jatiasih	212 619	16 075	4 698	423	983	100
Bantargebang	106 542	3 415	1	31	340	13
Mustikajaya	190 802	14 627	3 843	264	892	57
Bekasi Timur	237 797	21 329	6 752	342	6 414	14
Rawalumbu	187 431	24 175	6 228	393	2 398	38
Bekasi Selatan	186 789	18 259	6 473	397	1 203	14
Bekasi Barat	239 988	17 67	5 946	346	1 362	24
Medansatria	132 774	15 026	6 467	284	3 119	37
Bekasi Utara	299 049	24 687	7 489	521	3 447	26
Kota Bekasi	2 205 045	190 198	64 356	4 065	21 946	641

Catatan/Note: ...

Sumber/Source: Dinas Kependudukan dan Pencatatan Sipil Kota Bekasi/Population and Civil Registration Agency of Bekasi Municipality

Tabel
Table 4.3.2**Jumlah Tempat Peribadatan Menurut Kecamatan di Kota Bekasi, 2022**
Number of Places of Worship by Subdistrict in Bekasi Municipality, 2022

Kecamatan Subdistrict	Masjid Mosque	Mushola Pray Room	Gereja Church	Klenteng Pagoda	Pura Temple	Vihara	Pasewak an
(1)	(2)	(3)	(4)	(5)	(6)	(7)	(8)
Pondokgede	103	158	1	0	0	0	0
Jatisampurna	75	74	4	0	0	0	1
Pondok Melati	71	93	22	0	0	1	0
Jatiasih	117	210	2	0	0	0	1
Bantargebang	37	141	0	0	0	0	0
Mustikajaya	110	163	1	0	0	0	1
Bekasi Timur	135	177	27	1	0	4	0
Rawalumbu	86	113	10	0	0	3	0
Bekasi Selatan	97	125	15	0	0	0	0
Bekasi Barat	101	182	16	0	1	0	0
Medansatria	77	103	16	0	0	0	0
Bekasi Utara	133	247	6	0	0	2	0
Kota Bekasi	1142	1786	120	1	1	10	3

Catatan/Note: ...

Sumber/Source: Sekretariat Daerah Kota Bekasi/The Regional Secretariat of Bekasi Municipality

Tabel 4.3.3 Jumlah Desa¹/Kelurahan yang Mengalami Bencana Alam² Menurut Kecamatan di Kota Bekasi, 2019–2021
Number of Villages¹/Kelurahan that Had Natural Disaster² by Subdistrict in Bekasi Municipality , 2019–2021

Kecamatan Subdistrict	Banjir/Flood		
	2019	2020	2021
(1)	(2)	(3)	(4)
Pondokgede	-	4	4
Jatisampurna	-	1	-
Pondok Melati	3	2	3
Jatiasih	3	3	5
Bantargebang	-	4	4
Mustikajaya	2	1	3
Bekasi Timur	3	4	4
Rawalumbu	3	2	4
Bekasi Selatan	-	2	4
Bekasi Barat	5	5	4
Medansatria	2	3	4
Bekasi Utara	3	5	6
Kota Bekasi	24	36	45

Lanjutan Tabel/*Continued Table* 4.3.3

Kecamatan <i>Subdistrict</i>	Gempa Bumi/ <i>Earthquake</i>		
	2019	2020	2021
(1)	(5)	(6)	(7)
Pondokgede	-	-	-
Jatisampurna	-	-	-
Pondok Melati	-	-	-
Jatiasih	-	-	-
Bantargebang	-	-	-
Mustikajaya	-	-	-
Bekasi Timur	-	-	-
Rawalumbu	-	-	-
Bekasi Selatan	-	-	-
Bekasi Barat	-	-	-
Medansatria	-	-	-
Bekasi Utara	-	-	-
Kota Bekasi	-	-	-

Lanjutan Tabel/*Continued Table 4.3.3*

Kecamatan Subdistrict	Tanah Longsor/Landslide		
	2019	2020	2021
(1)	(8)	(9)	(10)
Pondokgede	-	-	-
Jatisampurna	-	1	2
Pondok Melati	1	-	1
Jatiasih	-	-	1
Bantargebang	-	-	-
Mustikajaya	-	-	1
Bekasi Timur	-	-	-
Rawalumbu	-	-	-
Bekasi Selatan	-	-	-
Bekasi Barat	-	-	-
Medansatria	-	-	-
Bekasi Utara	-	-	1
Kota Bekasi	1	1	6

Catatan/Note: ¹ Desa pada tabel ini termasuk Unit Permukiman Transmigrasi (UPT) yang masih dibina oleh kementerian terkait dan nagari di Provinsi Sumatera Barat/Villages in this table are included in Transmigration Settlement Unit which is still fostered by the relevant ministries and the nagari in the Province of Sumatera Barat

Sumber/Source: ² Kejadian dalam setahun sebelum tahun pencacahan/Occured during the last one year before the enumeration years
BPS, Pendataan Potensi Desa (Podes)/BPS-Statistics Indonesia, Village Potential Data Collecting

4.4 KEMISKINAN POVERTY

Tabel 4.4.1 Garis Kemiskinan, Jumlah, dan Persentase Penduduk Miskin di Kota Bekasi, 2015–2022
Poverty Line, Number, and Percentage of Poor People in Bekasi Municipality, 2015–2022

Tahun Year	Garis Kemiskinan (rupiah/kapita/bulan) Poverty Line (rupiah/capita/month)	Jumlah Penduduk Miskin (ribu) Number of Poor People (thousand)	Persentase Penduduk Miskin Percentage of Poor People
(1)	(2)	(3)	(4)
2015	497 343	146,94	5,46
2016	521 813	140,03	5,06
2017	544 534	136,01	4,79
2018	582 723	119,82	4,11
2019	617 718	113,65	3,81
2020	657 953	134,01	4,38
2021	692 885	144,1	4,74
2022	731 392	137,39	4,43

Catatan/Note: ...

Sumber/Source: BPS, Survei Sosial Ekonomi Nasional Maret/BPS-Statistics Indonesia, March National Socioeconomic Survey

Tabel 4.4.2 Indeks Kedalaman Kemiskinan dan Indeks Keparahan Kemiskinan di Kota Bekasi, 2015–2022
Table 4.4.2 *Poverty Gap Index and Poverty Severity Index in Bekasi Municipality, 2015–2022*

Tahun Year	Indeks Kedalaman Kemiskinan Poverty Gap Index	Indeks Keparahan Kemiskinan Poverty Severity Index
(1)	(2)	(3)
2015	0,68	0,15
2016	0,69	0,15
2017	0,82	0,21
2018	0,72	0,18
2019	0,47	0,1
2020	0,6	0,15
2021	0,66	0,16
2022	0,96	0,27

Catatan/Note: ...

Sumber/Source: BPS, Survei Sosial Ekonomi Nasional Maret/BPS-Statistics Indonesia, March National Socioeconomic Survey

BAB

Chapter

05

PERTANIAN DAN PETERNAKAN

Agriculture and Livestock

PRODUKSI TANAMAN SAYURAN DI KOTA BEKASI 2022

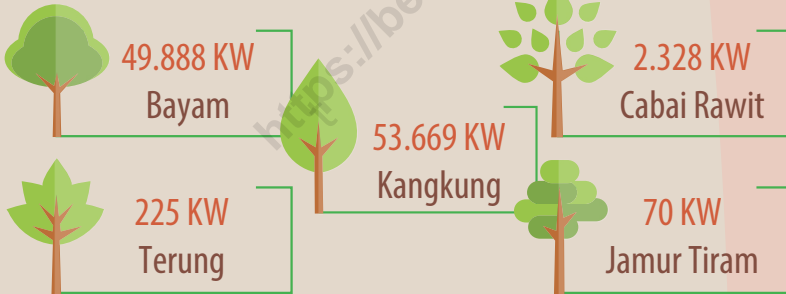

PENJELASAN TEKNIS

1. Lahan sawah adalah lahan pertanian yang berpetak-petak dan dibatasi oleh pematang (galangan), saluran untuk menahan/ menyalurkan air, yang biasanya ditanami padi sawah tanpa memandang dari mana diperoleh atau status lahan tersebut. Lahan yang dimaksud termasuk lahan yang terdaftar di Pajak Bumi Bangunan, luran Pembangunan Daerah, lahan bengkok, lahan serobotan, lahan rawa yang ditanami padi dan lahan bekas tanaman tahunan yang telah dijadikan sawah, baik yang ditanami padi, palawija atau tanaman semusim lainnya.
2. Tegall/Kebun adalah lahan pertanian bukan sawah (lahan kering) yang ditanami tanaman semusim atau tahunan dan terpisah dengan halaman sekitar rumah serta penggunaannya tidak berpindah pindah.
3. Ladang/Huma adalah lahan pertanian bukan sawah (lahan kering) yang biasanya ditanami tanaman semusim dan penggunaannya hanya semusim atau dua musim, kemudian akan ditinggalkan bila sudah tidak subur lagi (berpindah-pindah). Kemungkinan lahan ini beberapa tahun kemudian akan dikerjakan kembali jika sudah subur.

TECHNICAL NOTES

1. *Wetland is agricultural land that separated by small dykes to resist water, where the main crop is usually wetland paddy without considering where it is got from or the status of the land. It includes the land that is registered at land income tax office, regional development contribution, 'bengkok' land, illegal ownership, swamps for rice cultivation, and annual crop land mark that has been used as rice field, which are both planted with paddy, secondary crops or the other seasonal crops.*
2. *Dry field/Garden is an dryland (unirrigated land) which is planted with seasonal or annual crops and separately from the yard around the house without shifting*
3. *Unirrigated agricultural field/ Shifting cultivation land is dryland (unirrigated land) that usually is cultivated for seasonal crops and utilized only for one or two seasons, then it will be left when it is not fertile (shifting). Maybe, this land will be used again in a few years if it has been fertile.*

4. Data pokok tanaman pangan yang dikumpulkan adalah luas panen dan produktivitas (hasil per hektar). Produksi tanaman pangan merupakan hasil perkalian antara luas panen dengan produktivitas. Pengumpulan data luas panen dilakukan setiap bulan dengan pendekatan area kecamatan di seluruh wilayah Indonesia. Pengumpulan data produktivitas dilakukan melalui pengukuran langsung pada plot ubinan berukuran $2\frac{1}{2}$ m x $2\frac{1}{2}$ m. Pengumpulan data produktivitas dilakukan setiap subround (empat bulanan) pada waktu panen petani.
 4. *The main food crops data collected consists of harvested area and productivity (yield per hectare). Food crops production is generated by harvested area multiplied by productivity. The harvested area data is collected every month using sub district area approach in all sub district in Indonesia. The productivity data collection is conducted by a direct measurement in $2\frac{1}{2}$ m x $2\frac{1}{2}$ m crop cutting plot. The productivity measurement is conducted in every subround (four monthly) at the time when farmers are harvesting their crops.*
5. Tanaman sayuran dan tanaman buah-buahan semusim
 - a. Tanaman sayuran semusim adalah tanaman sumber vitamin, garam mineral dan lain-lain yang dikonsumsi dari bagian tanaman yang berupa daun, bunga, buah, dan umbinya, yang berumur kurang dari satu tahun.
 5. *Seasonal vegetable and fruit plants*
 - a. *Seasonal vegetable plants are plants which are the sources of vitamin, mineral salt, etc, consumed from the part of the plant in the form of leaf, flower, fruit, and root with the age of less than one year.*
 - b. *Seasonal fruit plants are plants which are the sources of vitamin, mineral salt, and others, consumed from the part of the plant in the form of fruits. These plants are creeps with the age of less than one year.*
 - b. Tanaman buah-buahan semusim adalah tanaman sumber vitamin, garam mineral, dan lain-lain yang dikonsumsi dari bagian tanaman yang berupa buah, berumur kurang dari satu tahun, tidak berbentuk pohon/rumpun tetapi menjalar dan berbatang lunak.
 5. *Seasonal fruit plants are plants which are the sources of vitamin, mineral salt, and others, consumed from the part of the plant in the form of fruits. These plants are creeps with the age of less than one year.*

6. Tanaman buah-buahan dan tanaman sayuran tahunan
 - a. Tanaman buah-buahan tahunan adalah tanaman sumber vitamin, garam mineral, dan lain-lain yang dikonsumsi dari bagian tanaman yang berupa buah dan merupakan tanaman tahunan.
 - a. *Annual fruit plants are plants which are the sources of vitamin, contained mineral salt, etc, consumed from the part of plant in the form of fruit and more than one year of age.*
 - a. Tanaman sayuran tahunan adalah tanaman sumber vitamin, garam mineral, dan lain-lain yang dikonsumsi dari bagian tanaman yang berupa daun dan atau buah yang berumur lebih dari satu tahun.
 - b. *Annual vegetable plants are plants which are the sources of vitamin, contained mineral salt, etc, consumed from the part of the plant in the form of vegetable and more than one year of age.*
7. Tanaman biofarmaka adalah tanaman yang bermanfaat untuk obat-obatan, kosmetik, dan kesehatan yang dikonsumsi atau digunakan dari bagian-bagian tanaman seperti daun, batang, buah, umbi (rimpang) ataupun akar.
 7. *Medicinal plants are plants which are useful for medicine, cosmetics, and health that is consumed or used from part of the plant such as leaf, flower, fruit, tuber (rizhome), and root.*
8. Tanaman hias adalah tanaman yang mempunyai nilai keindahan baik bentuk, warna daun, tajuk maupun bunganya, sering digunakan untuk penghias pekarangan dan lain sebagainya.
 8. *Ornamental plants are plants which have a beauty value, either in shape, colour of leaf or crown of flower, and they are often used as a yard decorator.*
9. Luas panen tanaman hortikultura adalah luas tanaman sayuran, buahbuahan, biofarmaka, dan tanaman hias yang diambil hasilnya/dipanen pada periode pelaporan.
 9. *Harvested area of horticulture is area which vegetable, fruit, medicinal and ornamental plant of crop harvested during the period of report.*

10. Luas panen untuk tanaman sayuran adalah luas tanaman yang dipanen sekaligus/habis/dibongkar dan luas tanaman yang dipanen berkali-kali (lebih dari satu kali)/belum habis.
 11. Produksi hortikultura adalah hasil menurut bentuk produk dari setiap tanaman sayuran, buah-buahan, biofarmaka dan tanaman hias yang diambil berdasarkan luas yang dipanen/tanaman yang menghasilkan pada bulan/triwulan laporan.
 12. Data populasi ternak bersumber dari Dinas Ketahanan Pangan, Pertanian dan Perikanan Kota Bekasi.
 13. Data statistik perikanan bersumber dari Dinas Ketahanan Pangan, Pertanian dan Perikanan Kota Bekasi.
10. *Harvested area of vegetables is area of entirely plant harvested/demolished and plant harvested several times/undemolished.*
 11. *Horticulture production is the standard production quantity form of vegetable, fruit, medicinal and ornamental plant based on harvested area/the number of production plants reported monthly/quarterly.*
 12. *Data of domestic ilvestock population are obtain from Agriculture and Fishery Department of Bekasi Municipality.*
 13. *Fishery Statistics are obtain from Agriculture and Fishery Department of Bekasi Municipality.*

ULASAN

Pembangunan ekonomi pada sektor pertanian merupakan hal sangat penting untuk mewujudkan tujuan pembangunan nasional dibidang pertanian, yaitu Peningkatan produksi pangan terutama menuju pencapaian surplus beras, Stabilisasi harga pangan, Pemantapan penganeekaragaman Pangan berbasis sumberdaya lokal, dan Perlindungan dan pemberdayaan petani serta peningkatan kesejahteraan petani.

Hortikultura

Tanaman hortikultura terbagi dalam empat jenis, yaitu buah-buahan, Sayur-sayuran, tanaman hias dan biofarmaka.

Pada tahun 2022, Produksi tanaman sayuran terbesar di Kota Bekasi adalah kangkung besar yaitu sebanyak 5.366,9 ton dengan luas panen sebesar 773 hektar. Sedangkan produksi tanaman sayuran terkecil selama tahun 2022 adalah jamur tiram yaitu sebesar 70 kg.

Produksi tanaman biofarmaka terbesar di Kota Bekasi pada tahun 2022 adalah tanaman Jahe yaitu sebanyak 98.713 kg, dengan luas panen sebesar 32.104 m², sementara produksi tanaman biofarmaka terkecil selama tahun 2022 adalah tanaman Mahkota Dewa, yaitu 600 kg dengan luas panen 50 pohon.

Produksi tanaman hias terbesar di Kota Bekasi selama tahun 2022 adalah

DESCRIPTION

Economic development in the agricultural sector is very important to realize the objectives of national development in agriculture, namely Increase in food production, especially towards the achievement of a rice surplus, stabilization of food prices, Strengthening the Food diversification based on local resources, and protection and empowerment of farmers and farmers' welfare.

Horticultural

Horticultural plants are divided into four types, namely fruits, vegetables, ornamental plants and biopharmaca.

In 2022, the largest vegetable crop production in Bekasi Municipality is a Water Spinach which is 5,366.9 tons with a harvest area of 773 hectares. While the smallest vegetable production in 2022 is King Oyster Mushroom, amounting to 70 kgs.

The biggest biopharmaca production in Bekasi Municipality in 2022 is Ginger, which is 98,713 kg, with a harvest area of 32,104 sq.m, while the smallest biopharmaca production in 2022 is a phaleria macrocarpa, which is 600 kg with a harvest area of 50 trees.

The largest ornamental plant

tanaman Sri Rejeki yaitu sebanyak 88.000 pohon, dengan luas panen sebesar 14.100 m².

Produksi buah-buahan tahunan terbesar selama tahun 2022 di Kota Bekasi adalah Mangga sebanyak 3.056 ton. Sedangkan produksi terkecil adalah Jeruk Besar sebanyak 12,6 ton.

production in Bekasi Municipality during 2022 is aglaonema, which is 88,000 trees, with a harvest area of 14,100 m².

The highest annual fruit production in 2022 in Bekasi Municipality is mango which is 3,056 tons. While the smallest production is pomelo which is 12,6 tons.

<https://bekasikota.bps.go.id>

5.1 HORTIKULTURA HORTICULTURE

Tabel 5.1.1 **Luas Panen Tanaman Sayuran Menurut Kecamatan dan Jenis Tanaman di Kota Bekasi (ha), 2021 dan 2022^x**
Table 5.1.1 **Harvested Area of Vegetables by Subdistrict and Kind of Plant in Bekasi Municipality (ha), 2021 and 2022^x**

Kecamatan Subdistrict	Bawang Merah Shallot		Cabai Besar/TW/Teropong Chili/Big Chili	
	2021	2022 ^x	2021	2022 ^x
(1)	(2)	(3)	(4)	(5)
Pondokgede	-	-	-	-
Jatisampurna	-	-	-	-
Pondok Melati	-	-	-	-
Jatiasih	-	-	-	-
Bantargebang	-	-	-	-
Mustikajaya	-	-	-	-
Bekasi Timur	-	-	-	-
Rawalumbu	-	-	-	-
Bekasi Selatan	-	-	-	-
Bekasi Barat	-	-	-	-
Medansatria	-	-	-	-
Bekasi Utara	-	-	-	-
Kota Bekasi	-	-	-	-

Lanjutan Tabel/*Continued Table* 5.1.1

Kecamatan <i>Subdistrict</i>	Cabai Keriting <i>Curly Chili</i>		Cabai Rawit <i>Chili/Cayenne Pepper</i>	
	2021	2022 [*]	2021	2022 [*]
(1)	(6)	(7)	(8)	(9)
Pondokgede	-	-	-	-
Jatisampurna	-	-	-	-
Pondok Melati	-	-	6	9
Jatiasih	-	-	11	-
Bantargebang	-	-	-	-
Mustikajaya	-	-	-	-
Bekasi Timur	-	-	-	-
Rawalumbu	-	-	-	-
Bekasi Selatan	-	-	-	-
Bekasi Barat	-	-	-	-
Medansatria	-	-	-	-
Bekasi Utara	-	-	-	-
Kota Bekasi	-	-	17	9

Lanjutan Tabel/*Continued Table* 5.1.1

Kecamatan <i>Subdistrict</i>	Kentang <i>Potato</i>		Kubis <i>Cabbage</i>		Tomat <i>Tomato</i>	
	2021	2022 ^x	2021	2022 ^x	2021	2022 ^x
(1)	(10)	(11)	(12)	(13)	(14)	(15)
Pondokgede	-	-	-	-	-	-
Jatisampurna	-	-	-	-	-	-
Pondok Melati	-	-	-	-	-	-
Jatiasih	-	-	-	-	-	-
Bantargebang	-	-	-	-	-	-
Mustikajaya	-	-	-	-	-	-
Bekasi Timur	-	-	-	-	-	-
Rawalumbu	-	-	-	-	-	-
Bekasi Selatan	-	-	-	-	-	-
Bekasi Barat	-	-	-	-	-	-
Medansatria	-	-	-	-	-	-
Bekasi Utara	-	-	-	-	-	-
Kota Bekasi	-	-	-	-	-	-

Lanjutan Tabel/Continued Table 5.1.1

Kecamatan Subdistrict	Bawang Putih Garlic		Bayam Spinach		Kangkung Water Spinach	
	2021	2022 ^x	2021	2022 ^x	2021	2022 ^x
(1)	(16)	(17)	(18)	(19)	(20)	(21)
Pondokgede	-	-	12	12	12	12
Jatisampurna	-	-	49	48	53	53
Pondok Melati	-	-	56	45	51	60
Jatiasih	-	-	360	360	420	420
Bantargebang	-	-	26	32	26	32
Mustikajaya	-	-	24	25	24	25
Bekasi Timur	-	-	18	19	18	19
Rawalumbu	-	-	12	12	12	12
Bekasi Selatan	-	-	60	39	60	40
Bekasi Barat	-	-	12	12	12	12
Medansatria	-	-	33	32	35	52
Bekasi Utara	-	-	27	25	34	36
Kota Bekasi	-	-	689	661	757	773

Catatan/Note: ...

Sumber/Source: BPS, Statistik Pertanian Hortikultura SPH-SBS/BPS-Statistics Indonesia, Agricultural Statistic for Horticulture SPH-SBS

Tabel 5.1.2 **Produksi Tanaman Sayuran Menurut Kecamatan dan Jenis Tanaman di Kota Bekasi (kuintal), 2021 dan 2022***
Production of Vegetables by Subdistrict and Kind of Plant in Bekasi Municipality (quintal), 2021 and 2022*

Kecamatan Subdistrict	Bawang Merah Shallot		Cabai Besar/TW/Teropong Chili/Big Chili	
	2021	2022*	2021	2022*
(1)	(2)	(3)	(4)	(5)
Pondokgede	-	-	-	-
Jatisampurna	-	-	-	-
Pondok Melati	-	-	-	-
Jatiasih	-	-	-	-
Bantargebang	-	-	-	-
Mustikajaya	-	-	-	-
Bekasi Timur	-	-	-	-
Rawalumbu	-	-	-	-
Bekasi Selatan	-	-	-	-
Bekasi Barat	-	-	-	-
Medansatria	-	-	-	-
Bekasi Utara	-	-	-	-
Kota Bekasi	-	-	-	-

Lanjutan Tabel/Continued Table 5.1.2

Kecamatan Subdistrict	Cabai Keriting Curly Chili		Cabai Rawit Chili/Cayenne Pepper	
	2021	2022*	2021	2022*
(1)	(6)	(7)	(8)	(9)
Pondokgede	-	-	-	-
Jatisampurna	-	-	-	-
Pondok Melati	-	-	1 239	2 328
Jatiasih	-	-	879	-
Bantargebang	-	-	-	-
Mustikajaya	-	-	-	-
Bekasi Timur	-	-	-	-
Rawalumbu	-	-	-	-
Bekasi Selatan	-	-	-	-
Bekasi Barat	-	-	-	-
Medansatria	-	-	-	-
Bekasi Utara	-	-	-	-
Kota Bekasi	-	-	2 118	2 328

Lanjutan Tabel/*Continued Table* 5.1.2

Kecamatan Subdistrict	Kentang Potato		Kubis Cabbage		Tomat Tomato	
	2021	2022 ^x	2021	2022 ^x	2021	2022 ^x
(1)	(10)	(11)	(12)	(13)	(14)	(15)
Pondokgede	-	-	-	-	-	-
Jatisampurna	-	-	-	-	-	-
Pondok Melati	-	-	-	-	-	-
Jatiasih	-	-	-	-	-	-
Bantargebang	-	-	-	-	-	-
Mustikajaya	-	-	-	-	-	-
Bekasi Timur	-	-	-	-	-	-
Rawalumbu	-	-	-	-	-	-
Bekasi Selatan	-	-	-	-	-	-
Bekasi Barat	-	-	-	-	-	-
Medansatria	-	-	-	-	-	-
Bekasi Utara	-	-	-	-	-	-
Kota Bekasi	-	-	-	-	-	-

Lanjutan Tabel/Continued Table 5.1.2

Kecamatan Subdistrict	Bawang Putih Garlic		Bayam Spinach		Kangkung Water Spinach	
	2021	2022 ^x	2021	2022 ^x	2021	2022 ^x
(1)	(16)	(17)	(18)	(19)	(20)	(21)
Pondokgede	-	-	890	890	915	800
Jatisampurna	-	-	3 632	3 632	3 860	3 790
Pondok Melati	-	-	4 200	4 200	3 570	4 120
Jatiasih	-	-	27 000	27 000	29 400	29 400
Bantargebang	-	-	1 940	1 940	1 820	2 240
Mustikajaya	-	-	1 800	1 800	1 690	1 750
Bekasi Timur	-	-	1 406	1 406	1 415	1 400
Rawalumbu	-	-	829	829	795	805
Bekasi Selatan	-	-	4 500	4 500	4 200	2 405
Bekasi Barat	-	-	745	745	785	785
Medansatria	-	-	2 260	2 260	2 390	3 630
Bekasi Utara	-	-	2 064	2 064	2 598	2 544
Kota Bekasi	-	-	51 266	51 266	53 438	53 669

Catatan/Note: ...

Sumber/Source: BPS, Statistik Pertanian Hortikultura SPH-SBS/BPS-Statistics Indonesia, Agricultural Statistic for Horticulture SPH-SBS

Tabel
Table 5.1.3

Luas Panen Tanaman Sayuran dan Buah-buahan Semusim Menurut Jenis Tanaman di Kota Bekasi (ha), 2019–2022
Harvested Area of Seasonal Vegetables and Fruits by Kind of Plant in Bekasi Municipality (ha), 2019–2022

Jenis Tanaman/Kind of Plants	2019	2020	2021	2022*
(1)	(2)	(3)	(4)	(5)
Sayuran/Vegetables:				
Bawang Daun/Scallion	-	-	-	-
Bawang Merah/Shallots	-	-	-	-
Bawang Putih/Garlic	-	-	-	-
Bayam/Spinach	523	658	689	661
Buncis/String Bean	-	-	-	-
Cabai Besar/TW/Teropong/Chili/Big Chili	-	1
Cabai Keriting/Curly Chili	-	-
Cabai Rawit/Chili/Cayenne Pepper	5	5	17	9
Jamur Tiram/Mushrooms
Jamur Merang/Mushrooms	-	-
Jamur Lainnya/Mushrooms	-	-
Kacang Merah/Red Beans	-	-
Kacang Panjang/Long Beans	10	14	28	48
Kangkung/Water Spinach	574	732	757	773
Kembang Kol/Cauliflower	-	-	1	-
Kentang/Potato	-	-	-	-

Lanjutan Tabel/Continued Table 5.1.3

Jenis Tanaman/Kind of Plants	2019	2020	2021	2022*
(1)	(2)	(3)	(4)	(5)
Ketimun/Cucumber	6	-	-	-
Kubis/Cabbage	-	-	-	-
Labu Siam/Chayote	-	-	-	-
Lobak/Radish	-	-
Petsai/Chinese Cabbage/Mustard Green	231	213	245	257
Terung/Eggplant	4	15	14	3
Tomat/Tomato	-	-	-	-
Wortel/Carrot	-	-	-	-
Buah-buahan/Fruits:				
Blewah/Blewah	-	-
Melon/Melon	-	-	-	-
Semangka/Watermelon	-	-	-	-

Catatan/Note: ...

Sumber/Source: BPS, Statistik Pertanian Hortikultura SPH-SBS/BPS-Statistics Indonesia, Agricultural Statistic for Horticulture SPH-SBS

Tabel
Table 5.1.4

Produksi Tanaman Sayuran dan Buah-buahan Semusim Menurut Jenis Tanaman di Kota Bekasi (kuintal), 2019–2022

Production of Seasonal Vegetables and Fruits by Kind of Plant in Bekasi Municipality (quintal), 2019–2022

Jenis Tanaman/Kind of Plants	2019	2020	2021	2022*
(1)	(2)	(3)	(4)	(5)
Sayuran/Vegetables:				
Bawang Daun/ <i>Scallion</i>	-	-	-	-
Bawang Merah/ <i>Shallots</i>	-	-	-	-
Bawang Putih/ <i>Garlic</i>	-	-	-	-
Bayam/ <i>Spinach</i>	38 635	49 157	51 266	49 888
Buncis/ <i>String Bean</i>	-	-	-	-
Cabai Besar/TW/Teropong/ <i>Chili/Big Chili</i>	-	200
Cabai Keriting/ <i>Curly Chili</i>	-	-
Cabai Rawit/ <i>Chili/Cayenne Pepper</i>	520	374	2 118	2 328
Jamur Tiram ¹ / <i>Mushrooms¹</i>
Jamur Merang ¹ / <i>Mushrooms¹</i>	-	-
Jamur Lainnya ¹ / <i>Mushrooms¹</i>	-	-
Kacang Merah/ <i>Red Beans</i>	-	-
Kacang Panjang/ <i>Long Beans</i>	591	979	3 560	3 691
Kangkung/ <i>Water Spinach</i>	40 060	51 199	53 438	53 669
Kembang Kol/ <i>Cauliflower</i>	-	-	83	-
Kentang/ <i>Potato</i>	-	-	-	-

Lanjutan Tabel/Continued Table 5.1.3

Jenis Tanaman/Kind of Plants	2019	2020	2021	2022*
(1)	(2)	(3)	(4)	(5)
Ketimun/Cucumber	258	-	-	-
Kubis/Cabbage	-	-	-	-
Labu Siam/Chayote	-	-	-	-
Lobak/Radish	-	-
Petsai/Chinese Cabbage/Mustard Green	18 952	17 525	20 054	20 287
Terung/Eggplant	429	626	1 543	225
Tomat/ Tomato	-	-	-	-
Wortel/Carrot	-	-	-	-
Buah–buahan/Fruits:				
Blewah/Blewah	-	-
Melon/Melon	-	-	-	-
Semangka/Watermelon	-	-	-	-

Catatan/Note: ...

Sumber/Source: BPS, Statistik Pertanian Hortikultura SPH-SBS/BPS-Statistics Indonesia, Agricultural Statistic for Horticulture SPH-SBS

Tabel
Table 5.1.5**Luas Panen Tanaman Biofarmaka Menurut Kecamatan dan Jenis Tanaman di Kota Bekasi (m²), 2021 dan 2022**
Harvested Area of Medicinal Plants by Subdistrict and Kind of Plant in Bekasi Municipality (m²), 2021 and 2022

Kecamatan Subdistrict	Jahe Ginger		Laos/Lengkuas Galanga		Kencur East Indian Galangal	
	2021	2022 ^x	2021	2022 ^x	2021	2022 ^x
(1)	(2)	(3)	(4)	(5)	(6)	(7)
Pondokgede	300	340	460	580	280	145
Jatisampurna	10 000	-	120 000	-	20 000	-
Pondok Melati	6 300	6 300	14 000	16 000	6 500	6 500
Jatiasih	35 000	25 000	10 000	8 000	2 000	1 000
Bantargebang	-	-	-	300	-	50
Mustikajaya	1 500	100	300	100	300	100
Bekasi Timur	-	-	-	-	-	-
Rawalumbu	-	-	-	-	-	-
Bekasi Selatan	100	-	100	-	40	-
Bekasi Barat	-	40	-	-	-	-
Medansatria	200	300	250	500	50	200
Bekasi Utara	96	24	60	15	16	4
Kota Bekasi	53 496	32 104	145 170	25 495	29 186	7 999

Lanjutan Tabel/*Continued Table* 5.1.5

Kecamatan Subdistrict	Kunyit Turmeric		Lempuyang Zingiber Aromaticum		Mengkudu (pohon) Indian Mulberry (tree)	
	2021	2022 ^x	2021	2022 ^x	2021	2022 ^x
(1)	(8)	(9)	(10)	(11)	(12)	(13)
Pondokgede	360	-	200	-	-	-
Jatisampurna	16 000	-	15 000	-	-	-
Pondok Melati	11 500	4 900	9 500	6 000	-	-
Jatiasih	6 000	5 000	-	-	-	-
Bantargebang	-	-	-	-	-	-
Mustikajaya	600	100	-	-	50	50
Bekasi Timur	-	-	-	-	-	-
Rawalumbu	-	-	-	-	-	-
Bekasi Selatan	100	-	-	-	30	50
Bekasi Barat	-	60	-	-	-	-
Medansatria	50	200	-	-	-	-
Bekasi Utara	52	13	-	-	-	-
Kota Bekasi	34 662	10 273	24 700	6 000	80	100

Catatan/Note: ...

Sumber/Source: BPS, Statistik Pertanian Hortikultura SPH-TBF/BPS-Statistics Indonesia, Agricultural Statistic for Horticulture SPH-TBF

Tabel
Table 5.1.6**Produksi Tanaman Biofarmaka Menurut Kecamatan dan Jenis Tanaman di Kota Bekasi (kg), 2021 dan 2022**
Production of Medicinal Plants by Subdistrict and Kind of Plant in Bekasi Municipality (kg), 2021 and 2022

Kecamatan Subdistrict	Jahe Ginger		Laos/Lengkuas Galanga		Kencur East Indian Galangal	
	2021	2022 ^x	2021	2022 ^x	2021	2022 ^x
(1)	(2)	(3)	(4)	(5)	(6)	(7)
Pondokgede	4 860	2 980	7 370	1 480	1 565	2 050
Jatisampurna	30 000	-	600 000	-	30 000	-
Pondok Melati	18 900	18 900	70 000	80 000	48 000	9 750
Jatiasih	105 000	75 000	50 000	4 640	3 000	580
Bantargebang	-	-	-	1 500	-	75
Mustikajaya	6 000	1 500	750	250	950	650
Bekasi Timur	-	-	-	-	-	-
Rawalumbu	-	-	-	-	-	-
Bekasi Selatan	200	-	300	-	50	-
Bekasi Barat	-	60	-	-	-	-
Medansatria	600	200	790	180	75	86
Bekasi Utara	241	73	216	51	24	8
Kota Bekasi	165 801	98 713	729 426	88 101	83 664	13 199

Lanjutan Tabel/Continued Table 5.1.6

Kecamatan Subdistrict	Kunyit Turmeric		Lempuyang Zingiber Aromaticum		Mengkudu (pohon) Indian Mulberry (tree)	
	2021	2022 ^x	2021	2022 ^x	2021	2022 ^x
(1)	(8)	(9)	(10)	(11)	(12)	(13)
Pondokgede	4 040	-	1 300	-	-	-
Jatisampurna	24 000	-	55 000	-	-	-
Pondok Melati	17 250	7 350	37 500	30 000	-	-
Jatiasih	10 000	2 900	-	-	-	-
Bantargebang	-	-	-	-	-	-
Mustikajaya	1 100	500	-	-	78	50
Bekasi Timur	-	-	-	-	-	-
Rawalumbu	-	-	-	-	-	-
Bekasi Selatan	125	-	-	-	30	60
Bekasi Barat	-	93	-	-	-	-
Medansatria	75	215	-	-	-	-
Bekasi Utara	91	39	-	-	-	-
Kota Bekasi	56 681	11 097	93 800	30 000	108	650

Catatan/Note: ...

Sumber/Source: BPS, Statistik Pertanian Hortikultura SPH-TBF/BPS-Statistics Indonesia, Agricultural Statistic for Horticulture SPH-TBF

Tabel
Table 5.1.7**Luas Panen Tanaman Biofarmaka Menurut Jenis Tanaman di Kota Bekasi (m²), 2019–2022**
Harvested Area of Medicinal Plants by Kind of Plant in Bekasi Municipality (m²), 2019–2022

Jenis Tanaman Kind of Plants	2019	2020	2021	2022 ^x
(1)	(2)	(3)	(4)	(5)
Jeruk Nipis ¹	-	-
Mahkota Dewa ¹ / <i>Phaleria Macrocarpa</i> ¹	80	50
Serai	-	-
Jahe/ <i>Ginger</i>	53 496	32 104
Kapulaga/ <i>Java Cardamon</i>	-	-
Kencur/ <i>East Indian Galangal</i>	29 186	7 999
Kunyit/ <i>Turmeric</i>	34 662	10 273
Laos/Lengkuas/ <i>Galanga</i>	145 170	25 495
Lempuyang/ <i>Zingiber Aromaticum</i>	24 700	6 000
Lidah Buaya/ <i>Aloevera</i>	-	-
Mengkudu ¹ / <i>Indian Mulberry</i> ¹	80	100
Temuireng/ <i>Black Turmeric</i>	-	-
Temukunci/ <i>Chinese Keys</i>	-	-
Temulawak/ <i>Java Turmeric</i>	-	-
Sambiloto/ <i>King of Bitter</i>	-	-

Catatan/Note: ¹ Satuan luas panen dalam pohon/The unit of harvested area are tree

Sumber/Source: BPS, Statistik Pertanian Hortikultura SPH-TBF/BPS-Statistics Indonesia, Agricultural Statistic for Horticulture SPH-TBF

Tabel 5.1.8 **Produksi Tanaman Biofarmaka Menurut Jenis Tanaman di Kota Bekasi (kg), 2019–2022**
Table 5.1.8 **Production of Medicinal Plants by Kind of Plant in Bekasi Municipality (kg), 2019–2022**

Jenis Tanaman Kind of Plants	2019	2020	2021	2022 ^x
(1)	(2)	(3)	(4)	(5)
Jeruk Nipis	-	-
Mahkota Dewa/ <i>Phaleria Macrocarpa</i>	...	400	960	600
Serai	-	-
Jahe/ <i>Ginger</i>	...	172 812	165 801	98 713
Kapulaga/ <i>Java Cardamon</i>	-	-
Kencur/ <i>East Indian Galangal</i>	...	36 359	83 664	13 199
Kunyit/ <i>Turmeric</i>	...	62 717	56 681	11 097
Laos/ <i>Lengkuas Galanga</i>	...	141 430	729 426	88 101
Lempuyang/ <i>Zingiber Aromaticum</i>	...	47 822	93 800	30 000
Lidah Buaya/ <i>Aloevera</i>	...	200	-	-
Mengkudu/ <i>Indian Mulberry</i>	...	150	108	650
Temuireng/ <i>Black Turmeric</i>	...	-	-	-
Temukunci/ <i>Chinese Keys</i>	...	1 250	-	-
Temulawak/ <i>Java Turmeric</i>	...	-	-	-
Sambiloto/ <i>King of Bitter</i>	...	-	-	-

Catatan/Note: ...

Sumber/Source: BPS, Statistik Pertanian Hortikultura SPH-TBF/BPS-Statistics Indonesia, Agricultural Statistic for Horticulture SPH-TBF

Tabel
Table 5.1.9**Luas Panen Tanaman Hias Menurut Kecamatan dan Jenis Tanaman di Kota Bekasi (m²), 2021 dan 2022^x**
Harvested Area of Ornamental Plants by Subdistrict and Kind of Plant in Bekasi Municipality (m²), 2021 and 2022^x

Kecamatan Subdistrict	Angrek Pot/Orchid		Anggrek Potong/Orchid	
	2021	2022 ^x	2021	2022 ^x
(1)	(2)	(3)	(4)	(5)
Pondokgede	-	-	-	-
Jatisampurna	-	-	-	-
Pondok Melati	-	-	-	-
Jatiasih	400	-	-	400
Bantargebang	-	-	-	-
Mustikajaya	100	-	-	-
Bekasi Timur	-	-	-	-
Rawalumbu	-	-	-	-
Bekasi Selatan	100	-	-	-
Bekasi Barat	-	-	-	-
Medansatria	-	-	-	-
Bekasi Utara	-	-	-	-
Kota Bekasi	600	-	-	400

Lanjutan Tabel/*Continued Table* 5.1.9

Kecamatan Subdistrict	Krisan/ <i>Chrysantemum</i>		Mawar/ <i>Rose</i>	
	2021	2022 ^x	2021	2022 ^x
(1)	(6)	(7)	(8)	(9)
Pondokgede	-	-	-	-
Jatisampurna	-	-	100	100
Pondok Melati	-	-	2 300	1 000
Jatiasih	-	-	800	200
Bantargebang	-	-	-	-
Mustikajaya	-	-	140	150
Bekasi Timur	-	-	-	-
Rawalumbu	-	-	-	-
Bekasi Selatan	-	-	60	60
Bekasi Barat	-	-	-	10
Medansatria	-	-	-	-
Bekasi Utara	-	-	-	-
Kota Bekasi	-	-	3 400	1 520

Lanjutan Tabel/*Continued Table* 5.1.9

Kecamatan Subdistrict	Sedap Malam/ <i>Tuberose</i>		Anthurium Bunga/ <i>Flamingo Lily Flower</i>		Pisang-Pisangan/ <i>Heliconia</i>	
	2021	2022*	2021	2022*	2021	2022*
(1)	(10)	(11)	(12)	(13)	(14)	(15)
Pondokgede	-	-	-	-	200	-
Jatisampurna	-	-	-	-	100	200
Pondok Melati	-	-	3 550	2 000	6 700	5 000
Jatiasih	-	-	-	-	-	-
Bantargebang	-	-	-	-	-	-
Mustikajaya	-	-	-	-	330	200
Bekasi Timur	-	-	-	-	-	-
Rawalumbu	-	-	-	-	-	-
Bekasi Selatan	-	-	200	100	50	100
Bekasi Barat	-	-	-	-	-	-
Medansatria	-	-	-	-	-	-
Bekasi Utara	-	-	-	-	-	-
Kota Bekasi	-	-	3 750	2 100	7 380	5 500

Catatan/*Note*: ...

Sumber/*Source*: BPS, Statistik Pertanian Hortikultura SPH-TH/*BPS-Statistics Indonesia, Agricultural Statistik for Horticulture SPH-TH*

Tabel 5.1.10 **Produksi Tanaman Hias Menurut Kecamatan dan Jenis Tanaman di Kota Bekasi (tangkai), 2021 dan 2022^x**
Production of Ornamental Plants by Subdistrict and Kind of Plant in Bekasi Municipality (stalks), 2021 and 2022^x

Kecamatan Subdistrict	Angrek Pot/Orchid		Anggrek Potong/Orchid	
	2021	2022 ^x	2021	2022 ^x
(1)	(2)	(3)	(4)	(5)
Pondokgede	-	-	-	-
Jatisampurna	-	-	-	-
Pondok Melati	-	-	-	-
Jatiasih	6 200	-	-	3 200
Bantargebang	-	-	-	-
Mustikajaya	1 700	-	-	-
Bekasi Timur	-	-	-	-
Rawalumbu	-	-	-	-
Bekasi Selatan	1 700	-	-	-
Bekasi Barat	-	-	-	-
Medansatria	-	-	-	-
Bekasi Utara	-	-	-	-
Kota Bekasi	9 600	-	-	3 200

Lanjutan Tabel/*Continued Table* 5.1.10

Kecamatan Subdistrict	Krisan/ <i>Chrysantemum</i>		Mawar/ <i>Rose</i>	
	2021	2022 ^x	2021	2022 ^x
(1)	(6)	(7)	(8)	(9)
Pondokgede	-	-	-	-
Jatisampurna	-	-	300	300
Pondok Melati	-	-	6 500	3 300
Jatiasih	-	-	2 100	600
Bantargebang	-	-	-	-
Mustikajaya	-	-	420	450
Bekasi Timur	-	-	-	-
Rawalumbu	-	-	-	-
Bekasi Selatan	-	-	180	720
Bekasi Barat	-	-	-	10
Medansatria	-	-	-	-
Bekasi Utara	-	-	-	-
Kota Bekasi	-	-	9 500	5 380

Lanjutan Tabel/Continued Table 5.1.10

Kecamatan Subdistrict	Sedap Malam/Tuberose		Anthurium Bunga/ Flamingo Lily Flower		Pisang-Pisangan/ Heliconia	
	2021	2022*	2021	2022*	2021	2022*
(1)	(10)	(11)	(12)	(13)	(14)	(15)
Pondokgede	-	-	-	-	2 800	-
Jatisampurna	-	-	-	-	1 400	2 800
Pondok Melati	-	-	6 750	3 000	67 800	44 300
Jatiasih	-	-	-	-	-	-
Bantargebang	-	-	-	-	-	-
Mustikajaya	-	-	-	-	3 320	1 700
Bekasi Timur	-	-	-	-	-	-
Rawalumbu	-	-	-	-	-	-
Bekasi Selatan	-	-	2 600	1 300	700	1 320
Bekasi Barat	-	-	-	-	-	-
Medansatria	-	-	-	-	-	-
Bekasi Utara	-	-	-	-	-	-
Kota Bekasi	-	-	9 350	4 300	76 020	50 120

Catatan/Note: ...

Sumber/Source: BPS, Statistik Pertanian Hortikultura SPH-TH/BPS-Statistics Indonesia, Agricultural Statistik for Horticulture SPH-TH

Tabel 5.1.11 **Luas Panen Tanaman Hias Menurut Jenis Tanaman di Kota Bekasi (m²), 2019–2022**
Table 5.1.11 **Harvested Area of Ornamental Plants by Kind of Plant in Bekasi Municipality (m²), 2019–2022**

Jenis Tanaman <i>Kind of Plants</i>	2019	2020	2021	2022*
(1)	(2)	(3)	(4)	(5)
Aglaonema	8 300	14 100
Anggrek Pot/ <i>Orchid</i>	600	-
Anggrek Potong/ <i>Orchid</i>	-	400
Anthurium Bunga/ <i>Flamingo Lily Flower</i>	3 750	2 100
Bromelia	-	-
Bugenvil	-	-
Cordyline	-	-
Dracaena/ <i>Dracaena</i>	-	-
Gerbera (<i>Herbras</i>)	-	-
Heliconia (Pisang-Pisangan)	7 380	5 500
Ixora (<i>Soka</i>)	100	160
Krisan/ <i>Chrysantemum</i>	-	-
Mawar/Rose	3 400	1 520
Melati/ <i>Jasmine</i>	640	150
Pakis/ <i>Leather Leaf Fern</i>	450	1 000
Palem/ <i>Palm</i>	185	100
Phylodendron/ <i>Phylodendron</i>	-	-
Puring	-	-
Sansevieria (<i>Pedang-Pedangan</i>)	330	320
Sedap Malam/ <i>Tuberose</i>	-	-

Catatan/Note: ...

Sumber/Source: BPS, Statistik Pertanian Hortikultura SPH-TH/BPS-Statistics Indonesia, *Agricultural Statistik for Horticulture SPH-TH*

Tabel
Table 5.1.12

Produksi Tanaman Hias Menurut Jenis Tanaman di Kota Bekasi (tangkai), 2019–2022
Production of Ornamental Plants by Kind of Plant n Bekasi Municipality (stalks), 2019–2022

Jenis Tanaman <i>Kind of Plants</i>	2019	2020	2021	2022 ^a
(1)	(2)	(3)	(4)	(5)
Aglaonema ¹	86 270	88 000
Anggrek Pot ¹ /Orchid ¹	9 600	-
Anggrek Potong/Orchid	-	3 200
Anthurium Bunga ¹ /Flamingo Lily Flower ¹	9 350	4 300
Bromelia ¹	-	-
Bugenvil ¹	-	-
Cordyline ¹	-	-
Dracaena ¹ /Dracaena ¹	-	-
Gerbera (Herbras)	-	-
Heliconia (Pisang-Pisangan) ¹	76 020	50 120
Ixora (Soka) ¹	2 800	2 320
Krisan/Chrysantemum	-	-
Mawar/Rose	9 500	5 380
Melati ² /Jasmine ²	1 773	950
Pakis ² /Leather Leaf Fern ²	450	1 000
Palem ¹ /Palm ¹	185	100
Phylodendron ¹ /Phylodendron ¹	-	-
Puring ¹	-	-
Sansevieria (Pedang-Pedangan) ¹	2 325	1 170
Sedap Malam/Tuberose	-	-

Catatan/Note: ¹ Satuan produksi dalam pohon/The unit of production are tree

² Satuan produksi dalam kg/The unit of production are kg

Sumber/Source: BPS, Statistik Pertanian Hortikultura SPH-TH/BPS-Statistics Indonesia, Agricultural Statistik for Horticulture SPH-TH

Tabel
Table 5.1.13**Produksi Buah-buahan Menurut Kecamatan dan Jenis Tanaman di Kota Bekasi (kuintal), 2021 dan 2022^x**
Production of Fruits by Subdistrict and Kind of Plant in Bekasi Municipality (kuintal), 2021 and 2022^x

Kecamatan Subdistrict	Mangga/Mango		Durian/Durian	
	2021	2022 ^x	2021	2022 ^x
(1)	(2)	(3)	(4)	(5)
Pondokgede	2 300	7 700	31	-
Jatisampurna	-	-	-	2 000
Pondok Melati	4 620	5 999	1 307	40
Jatiasih	4 387	5 900	348	76
Bantargebang	16	575	-	-
Mustikajaya	858	7 070	-	-
Bekasi Timur	307	5 20	-	-
Rawalumbu	709	1 020	280	580
Bekasi Selatan	-	108	162	152
Bekasi Barat	3 800	1 280	796	477
Medansatria	2 220	180	10	-
Bekasi Utara	281	208	1	46
Kota Bekasi	19 498	30 560	2 935	3 371

Lanjutan Tabel/*Continued Table* 5.1.13

Kecamatan Subdistrict	Jeruk Siam/Orange/Tangerine		Pisang/Banana	
	2021	2022 ^x	2021	2022 ^x
(1)	(6)	(7)	(8)	(9)
Pondokgede	-	-	3 625	474
Jatisampurna	-	-	445	805
Pondok Melati	-	-	1 998	1 898
Jatiasih	-	-	3 492	3 505
Bantargebang	-	-	2 705	5 122
Mustikajaya	236	136	395	370
Bekasi Timur	-	-	27	36
Rawalumbu	58	15	258	107
Bekasi Selatan	-	-	-	-
Bekasi Barat	-	-	3 299	263
Medansatria	92	9	605	101
Bekasi Utara	-	-	306	316
Kota Bekasi	386	160	16 795	12 997

Lanjutan Tabel/*Continued Table* 5.1.13

Kecamatan Subdistrict	Pepaya/Papaya		Salak/Snakefruit	
	2021	2022 ^a	2021	2022 ^a
(1)	(10)	(11)	(12)	(13)
Pondokgede	22 999	16 033	-	-
Jatisampurna	225	2 250	-	-
Pondok Melati	1 099	1 558	-	-
Jatiasih	4 245	4 317	-	-
Bantargebang	205	147	-	-
Mustikajaya	361	346	-	-
Bekasi Timur	74	74	-	-
Rawalumbu	291	125	-	-
Bekasi Selatan	-	54	-	-
Bekasi Barat	1 558	1 421	-	-
Medansatria	438	28	-	-
Bekasi Utara	85	309	-	-
Kota Bekasi	31 580	26 482	-	-

Lanjutan Tabel/Continued Table 5.1.13

Kecamatan Subdistrict	Rambutan/Rambutan		Jambu Blji/Guava	
	2021	2022*	2021	2022*
(1)	(10)	(11)	(12)	(13)
Pondokgede	1 559	749	3 450	1 564
Jatisampurna	18 615	935	196	3 920
Pondok Melati	15 526	2 337	3 655	7 300
Jatiasih	2 111	1 113	619	910
Bantargebang	4 040	3 057	147	191
Mustikajaya	12 307	14 007	123	49
Bekasi Timur	1 273	117	203	171
Rawalumbu	2 900	49	88	662
Bekasi Selatan	-	543	-	93
Bekasi Barat	9 076	5 300	2 250	2 550
Medansatria	1 100	-	739	735
Bekasi Utara	-	-	222	280
Kota Bekasi	68 507	28 207	11 692	18 425

Catatan/Note: ...

Sumber/Source: BPS, Statistik Pertanian Hortikultura SPH-BST/BPS-Statistics Indonesia, Agricultural Statistic for Horticulture SPH-BST

Tabel
Table 5.1.14**Produksi Buah-Buahan dan Sayuran Tahunan Menurut Jenis Tanaman di Kota Bekasi (kuintal), 2019–2022**
Production of Annual Fruits and Vegetables by Kind of Plant in Bekasi Municipality (quintal), 2019–2022

Jenis Tanaman/Kind of Plants	2019	2020	2021	2022*
(1)	(2)	(3)	(4)	(5)
Buah–Buahan/Fruits:				
Alpukat/Avocado	...	1 924	3 278	6 546
Belimbing/Star Fruit	...	6 129	6 939	8 682
Duku/Langsat/Kokosan/Duku	...	461	2 402	1 768
Durian/Durian	...	2 948	2 935	3 371
Jambu Biji/Guava	...	17 258	11 692	7 158
Jambu Air/Water Apple	...	7 847	7 910	18 425
Jeruk Siam/Keprok/Orange/Tangerine	...	213	386	160
Jeruk Besar/Pomelo	...	314	575	126
Mangga/Mango	...	18 853	19 498	30 560
Manggis/Mangosteen	...	-	-	-
Nangka/Cempedak/Jackfruit	...	4 853	3 831	4 217
Nenas/Pineapple	...	-	-	-
Pepaya/Papaya	...	16 784	31 580	26 482
Pisang/Banana	...	17 740	16 795	12 997
Rambutan/Rambutan	...	6 134	68 507	28 207
Salak/Snakefruit	...	-	-	-
Sawo/Sapodilla/Sawo	...	4 278	6 933	8 556

Lanjutan Tabel/*Continued Table* 5.1.14

Jenis Tanaman/ <i>Kind of Plants</i>	2019	2020	2021	2022 ^x
(1)	(2)	(3)	(4)	(5)
Sirsak/ <i>Soursop</i>	...	1 653	3 615	2 255
Sukun/ <i>Breadfruit</i>	...	2 780	2 951	3 662
Anggur	...	-	453	381
Apel	-	-
Buah Naga	-	-
Jeruk Lemon	-	-
Lengkeng	108	-
Sayuran/<i>Vegetables:</i>				
Melinjo/ <i>Gnetum/Melinjo</i>	...	6 845	6 676	7 097
Petai/ <i>Twisted Cluster Bean</i>	...	523	1 499	1 147

Catatan/*Note:* ...

Sumber/*Source:* BPS, Statistik Pertanian Hortikultura SPH-BST/*BPS-Statistics Indonesia, Agricultural Statistic for Horticulture SPH-BST*

5.2 PERKEBUNAN

ESTATE CROPS

Tabel 5.2.1 **Luas Areal Tanaman Perkebunan Menurut Kecamatan dan Jenis Tanaman di Kota Bekasi (ha), 2021 dan 2022**
Table *Planted Area of Estate Crops by Subdistrict and Type of Crops in Bekasi Municipality (ha), 2021 and 2022*

Kecamatan Subdistrict	Kelapa Sawit/Oil Palm		Kelapa/Coconut	
	2021	2022 ^x	2021	2022 ^x
(1)	(2)	(3)	(4)	(5)
Pondokgede	-	-	-	-
Jatisampurna	-	-	-	-
Pondok Melati	-	-	-	-
Jatiasih	-	-	-	-
Bantargebang	-	-	-	-
Mustikajaya	-	-	-	-
Bekasi Timur	-	-	-	-
Rawalumbu	-	-	-	-
Bekasi Selatan	-	-	-	-
Bekasi Barat	-	-	-	-
Medansatria	-	-	-	-
Bekasi Utara	-	-	-	-
Kota Bekasi	-	-	-	-

Lanjutan Tabel/*Continued Table* 5.2.1

Kecamatan Subdistrict	Karet/Rubber		Kopi/Coffee	
	2021	2022 ^x	2021	2022 ^x
(1)	(6)	(7)	(8)	(9)
Pondokgede	-	-	-	-
Jatisampurna	-	-	-	-
Pondok Melati	-	-	-	-
Jatiasih	-	-	-	-
Bantargebang	-	-	-	-
Mustikajaya	-	-	-	-
Bekasi Timur	-	-	-	-
Rawalumbu	-	-	-	-
Bekasi Selatan	-	-	-	-
Bekasi Barat	-	-	-	-
Medansatria	-	-	-	-
Bekasi Utara	-	-	-	-
Kota Bekasi	-	-	-	-

Lanjutan Tabel/*Continued Table* 5.2.1

Kecamatan Subdistrict	Kakao/Cocoa		Tebu/Sugar cane	
	2021	2022 ^x	2021	2022 ^x
(1)	(10)	(11)	(12)	(13)
Pondokgede	-	-	-	-
Jatisampurna	-	-	-	-
Pondok Melati	-	-	-	-
Jatiasih	-	-	-	-
Bantargebang	-	-	-	-
Mustikajaya	-	-	-	-
Bekasi Timur	-	-	-	-
Rawalumbu	-	-	-	-
Bekasi Selatan	-	-	-	-
Bekasi Barat	-	-	-	-
Medansatria	-	-	-	-
Bekasi Utara	-	-	-	-
Kota Bekasi	-	-	-	-

Lanjutan Tabel/Continued Table 5.2.1

Kecamatan Subdistrict	Teh/Tea		Tembakau/Tobacco	
	2021	2022 ^x	2021	2022 ^x
(1)	(14)	(15)	(16)	(17)
Pondokgede	-	-	-	-
Jatisampurna	-	-	-	-
Pondok Melati	-	-	-	-
Jatiasih	-	-	-	-
Bantargebang	-	-	-	-
Mustikajaya	-	-	-	-
Bekasi Timur	-	-	-	-
Rawalumbu	-	-	-	-
Bekasi Selatan	-	-	-	-
Bekasi Barat	-	-	-	-
Medansatria	-	-	-	-
Bekasi Utara	-	-	-	-
Kota Bekasi	-	-	-	-

Catatan/Note: ...

Sumber/Source: Dinas Ketahanan Pangan, Pertanian dan Perikanan Kota Bekasi/Food Security, Agriculture, and Fisheries Office of Bekasi Municipality

Tabel
Table 5.2.2

**Produksi Perkebunan Menurut Kecamatan dan Jenis
Tanaman di Kota Bekasi (ton), 2021 dan 2022**
*Production of Estates by Subdistrict and Type of Crops in
Bekasi Municipality (ton), 2021 and 2022*

Kecamatan Subdistrict	Kelapa Sawit/Oil Palm		Kelapa/Coconut	
	2021	2022 ^x	2021	2022 ^x
(1)	(2)	(3)	(4)	(5)
Pondokgede	-	-	-	-
Jatisampurna	-	-	-	-
Pondok Melati	-	-	-	-
Jatiasih	-	-	-	-
Bantargebang	-	-	-	-
Mustikajaya	-	-	-	-
Bekasi Timur	-	-	-	-
Rawalumbu	-	-	-	-
Bekasi Selatan	-	-	-	-
Bekasi Barat	-	-	-	-
Medansatria	-	-	-	-
Bekasi Utara	-	-	-	-
Kota Bekasi	-	-	-	-

Lanjutan Tabel/*Continued Table* 5.2.2

Kecamatan Subdistrict	Karet/Rubber		Kopi/Coffee	
	2021	2022 ^x	2021	2022 ^x
(1)	(6)	(7)	(8)	(9)
Pondokgede	-	-	-	-
Jatisampurna	-	-	-	-
Pondok Melati	-	-	-	-
Jatiasih	-	-	-	-
Bantargebang	-	-	-	-
Mustikajaya	-	-	-	-
Bekasi Timur	-	-	-	-
Rawalumbu	-	-	-	-
Bekasi Selatan	-	-	-	-
Bekasi Barat	-	-	-	-
Medansatria	-	-	-	-
Bekasi Utara	-	-	-	-
Kota Bekasi	-	-	-	-

Lanjutan Tabel/*Continued Table* 5.2.2

Kecamatan Subdistrict	Kakao/Cocoa		Tebu/Sugar cane	
	2021	2022 ^x	2021	2022 ^x
(1)	(10)	(11)	(12)	(13)
Pondokgede	-	-	-	-
Jatisampurna	-	-	-	-
Pondok Melati	-	-	-	-
Jatiasih	-	-	-	-
Bantargebang	-	-	-	-
Mustikajaya	-	-	-	-
Bekasi Timur	-	-	-	-
Rawalumbu	-	-	-	-
Bekasi Selatan	-	-	-	-
Bekasi Barat	-	-	-	-
Medansatria	-	-	-	-
Bekasi Utara	-	-	-	-
Kota Bekasi	-	-	-	-

Lanjutan Tabel/*Continued Table* 5.2.2

Kecamatan <i>Subdistrict</i>	Teh/ <i>Tea</i>		Tembakau/ <i>Tobacco</i>	
	2021	2022 ^x	2021	2022 ^x
(1)	(14)	(15)	(16)	(17)
Pondokgede	-	-	-	-
Jatisampurna	-	-	-	-
Pondok Melati	-	-	-	-
Jatiasih	-	-	-	-
Bantargebang	-	-	-	-
Mustikajaya	-	-	-	-
Bekasi Timur	-	-	-	-
Rawalumbu	-	-	-	-
Bekasi Selatan	-	-	-	-
Bekasi Barat	-	-	-	-
Medansatria	-	-	-	-
Bekasi Utara	-	-	-	-
Kota Bekasi	-	-	-	-

Catatan/*Note*: ...

Sumber/*Source*: Dinas Ketahanan Pangan, Pertanian dan Perikanan Kota Bekasi/*Food Security, Agriculture, and Fisheries Office of Bekasi Municipality*

Tabel
Table 5.2.3**Luas Areal Tanaman Perkebunan Rakyat Menurut Jenis Tanaman di Kota Bekasi (ha), 2018–2022**
Planted Area of Estate Crops by Type of Crops in Bekasi Municipality (ha), 2018–2022

Jenis Tanaman <i>Kind of Plants</i>	2018	2019	2020	2021	2022 ^x
(1)	(2)	(3)	(4)	(5)	(6)
Tanaman Tahunan Perennial Crops					
Karet/ <i>Rubber</i>	-	-	-	-	-
Kelapa/ <i>Coconut</i>	-	-	-	-	-
Kelapa sawit/ <i>Oil palm</i>	-	-	-	-	-
Kopi/ <i>Coffee</i>	-	-	-	-	-
Kakao/ <i>Cocoa</i>	-	-	-	-	-
Teh/ <i>Tea</i>	-	-	-	-	-
Jambu mete/ <i>Cashew nut</i>	-	-	-	-	-
Pala/ <i>Nutmeg</i>	-	-	-	-	-
Lada/ <i>Pepper</i>	-	-	-	-	-
Tanaman Semusim Seasonal Crops					
Tebu/ <i>Sugar cane</i>	-	-	-	-	-
Tembakau/ <i>Tobacco</i>	-	-	-	-	-
Nilam/ <i>Patchouli</i>	-	-	-	-	-

Catatan/Note: ...

Sumber/Source: Dinas Ketahanan Pangan, Pertanian dan Perikanan Kota Bekasi/*Food Security, Agriculture, and Fisheries Office of Bekasi Municipality*

Tabel 5.2.4 **Produksi Perkebunan Rakyat Menurut Jenis Tanaman di Kota Bekasi (ton), 2018–2022**
Production of Estates by Type of Crops in Bekasi Municipality (ton), 2018–2022

Jenis Tanaman Kind of Plants	2018	2019	2020	2021	2022 ^x
(1)	(2)	(3)	(4)	(5)	(6)
Tanaman Tahunan Perennial Crops					
Karet/Rubber	-	-	-	-	-
Kelapa/Coconut	-	-	-	-	-
Kelapa sawit/Oil palm	-	-	-	-	-
Kopi/Coffee	-	-	-	-	-
Kakao/Cocoa	-	-	-	-	-
Teh/Tea	-	-	-	-	-
Jambu mete/Cashew nut	-	-	-	-	-
Pala/Nutmeg	-	-	-	-	-
Lada/Pepper	-	-	-	-	-
Tanaman Semusim Seasonal Crops					
Tebu/Sugar cane	-	-	-	-	-
Tembakau/Tobacco	-	-	-	-	-
Nilam/Patchouli	-	-	-	-	-

Catatan/Note: ...
 Sumber/Source: Dinas Ketahanan Pangan, Pertanian dan Perikanan Kota Bekasi/Food Security, Agriculture, and Fisheries Office of Bekasi Municipality

BAB

Chapter

06

ENERGI

Energy

LISTRIK TERJUAL
DI KOTA BEKASI
TAHUN 2021
1.763.945.748 KWh



PENJELASAN TEKNIS**TECHNICAL NOTES**

- | | |
|---|--|
| <ol style="list-style-type: none"> 1. Pertambangan adalah suatu kegiatan pengambilan endapan bahan galian berharga dan bernilai ekonomis dari dalam kulit bumi, di bawah permukaan bumi, dan di bawah permukaan air. 2. Bahan tambang adalah hasil produksi dari kegiatan pertambangan yang merupakan sumber daya alam yang tidak dapat diperbarui. 3. Kapasitas listrik terpasang adalah total kapasitas dari seluruh mesin pembangkit listrik yang dioperasikan. 4. Kapasitas produksi potensial adalah hubungan antara output yang sebenarnya diproduksi dengan peralatan yang terpasang dan potensi output yang dapat diproduksi dengan peralatan terpasang tersebut, jika kapasitas sepenuhnya digunakan. 5. Listrik yang dibangkitkan adalah jumlah listrik yang dibangkitkan oleh seluruh mesin pembangkit listrik dan dinyatakan dalam satuan dasar Watt hours. 6. Jumlah listrik/gas/air bersih yang terjual/ didistribusikan adalah banyaknya listrik/gas/air bersih yang disalurkan kepada para pelanggan. 7. Pelanggan adalah individu atau kelompok, baik rumah tangga, perusahaan atau institusi non | <ol style="list-style-type: none"> 1. <i>Mining is an activity of taking valued quarried material from the earth layer, under earth surface, and under water level.</i> 2. <i>Mine material is a natural resource as the production of mining operations that can not be renewed.</i> 3. <i>Installed electricity capacity is the total capacity of all operated power plants machines.</i> 4. <i>Potential capacity production is relationship between output that is actually produced with the installed equipment, and the potential output which could be produced with it, if capacity was fully used.</i> 5. <i>Electricity generated is the amount of electricity generated by all power plant engine in Watt hours standard unit.</i> 6. <i>Sold/distributed electricity/gas/ cleaned water is total electricity/ gas/cleaned water distributed to customers.</i> 7. <i>Customers are individuals or groups, whether household, company or non-profit institutions</i> |
|---|--|

profit yang membeli air bersih dari perusahaan air bersih.

8. Volume air bersih yang disalurkan adalah banyaknya air bersih yang disalurkan oleh perusahaan air bersih (dalam satuan m³). Semakin besar volume air bersih yang disalurkan maka akan semakin terpenuhi kebutuhan konsumen akan air bersih.

that buy water supply from water supply establishment.

8. *Volume of water distributed is the amount of water that can be distributed by the water company (in units of m³). The greater the volume of water distributed it will be increasingly fulfilled the needs of consumers for clean water.*

<https://bekasikota.bps.go.id>

ULASAN

Listrik merupakan salah satu komponen vital dalam kehidupan masyarakat, yaitu sebagai salah satu sumber energi yang digunakan baik oleh rumah tangga, bisnis, pemerintah, industri maupun sosial.

Seiring dengan perkembangan masyarakat, kebutuhan akan listrik pun bertambah dari tahun ke tahun. Selain sektor listrik, yang tidak kalah pentingnya adalah sektor air minum, Berdasarkan data dari PDAM Tirta Patriot Kota Bekasi, pada tahun 2022 tercatat volume air yang disalurkan sebanyak 13.719.500 m³ dengan nilai nominal sebesar 92,64 miliar rupiah.

DESCRIPTION

Electricity is one of the vital components in people's lives, namely as one of the sources of energy used by households, businesses, governments, industries and social.

Along with the development of the community, the need for electricity has increased from year to year. In addition to the electricity sector, no less important is the drinking water sector, based on data from PDAM Tirta Patriot Bekasi City, in 2022 recorded the volume of water distributed as much as 13,719,500 m³ with a nominal value of 92,64 billion rupiah.

Tabel
Table 6.1

Daya Terpasang, Produksi, dan Distribusi Listrik PT. PLN (Persero) pada Cabang/Ranting PLN Menurut Kecamatan di Kota Bekasi, 2022
Installed Electricity Power, Production, and Distribution of PT. PLN (Persero) at PLN Branch by Subdistrict in Bekasi Municipality, 2022

Kecamatan Subdistrict	Daya Terpasang Installed Electricity Power (KW)	Produksi Listrik Electricity Production (KWh)	Listrik Terjual Electricity Sold (KWh)	Dipakai Sendiri Own Used (KWh)	Susut/ Hilang Shrinkage/ Lost (KWh)
(1)	(2)	(3)	(4)	(5)	(6)
Pondokgede
Jatisampurna
Pondok Melati
Jatiasih
Bantargebang
Mustikajaya
Bekasi Timur
Rawalumbu
Bekasi Selatan
Bekasi Barat
Medansatria
Bekasi Utara
Kota Bekasi

Catatan/Note: ...

Sumber/Source: ...

Tabel
Table 6.2**Jumlah Pelanggan Listrik Menurut Kecamatan di Kota Bekasi, 2018–2022**
Number of Electricity Customers by Subdistrict in Bekasi Municipality, 2018–2022

Kecamatan Subdistrict	2018	2019	2020	2021	2022
(1)	(2)	(3)	(4)	(5)	(6)
Pondokgede
Jatisampurna
Pondok Melati
Jatiasih
Bantargebang
Mustikajaya
Bekasi Timur
Rawalumbu
Bekasi Selatan
Bekasi Barat
Medansatria
Bekasi Utara
Kota Bekasi

Catatan/Note: ...

Sumber/Source: ...

Tabel
Table 6.3**Jumlah Pelanggan dan Air yang Disalurkan Menurut Kecamatan di Kota Bekasi, 2022**
Number of Customers and Distributed Water by Subdistrict in Bekasi Municipality, 2022

Kecamatan Subdistrict	Pelanggan Number of Customers	Air Disalurkan Distributed Water (m ³)	Nilai (juta Rupiah) Value (Million Rupiahs)
(1)	(2)	(3)	(4)
Pondokgede
Jatisampurna
Pondok Melati
Jatiasih
Bantargebang
Mustikajaya
Bekasi Timur
Rawalumbu
Bekasi Selatan
Bekasi Barat
Medansatria
Bekasi Utara
Kota Bekasi	...	13 719 500	92 643

Catatan/Note: Data per Kecamatan tidak tersedia/Data by Subdistrict Not Available

Sumber/Source: PDAM Tirta Patriot Kota Bekasi

BAB
Chapter
07

PARIWISATA

Tourism

**JUMLAH RUMAH MAKAN DAN RESTORAN
DI KOTA BEKASI, 2022**

2.874



Sumber/source:

Dinas Pariwisata dan Kebudayaan Kota Bekasi/
Bekasi Municipality Tourism and Culture Office

PENJELASAN TEKNIS

1. Wisatawan mancanegara adalah setiap pengunjung yang mengunjungi suatu negara di luar tempat tinggalnya, didorong oleh satu atau beberapakeperluan tanpa bermaksud memperoleh penghasilan di tempat yang dikunjungi dan lamanya kunjungan tersebut tidak lebih dari satu tahun. Definisi ini mencakup dua kategori wisatawan mancanegara, yaitu:
 - a. Wisatawan (turis) adalah setiap pengunjung seperti definisi di atas yang tinggal paling sedikit 24 jam, akan tetapi tidak lebih dari satu tahun di tempat yang dikunjungi, dengan maksud antara lain: berlibur, rekreasi, olahraga, bisnis, menghadiri pertemuan, studi, dan kunjungan dengan alasan kesehatan.
 - b. Excursionist adalah setiap pengunjung seperti definisi di atas yang tinggal kurang dari 24 jam di tempat yang dikunjungi (termasuk "Cruise passengers").
Cruise Passengers adalah setiap pengunjung yang tiba di suatu negara di mana mereka tidak menginap di akomodasi yang tersedia di negara tersebut, misalnya dengan kapal laut.

TECHNICAL NOTES

1. *An International Visitor is any person visiting a country other than his usual place of residence for any reason other than for earning income in the country visited, and the length of stay is no more than one year. This definition covers two categories of foreign visitors, namely:*
 - a. *"Tourist" is any visitor staying or at least 24 hours, but no more than one year, in the country visited, with the intention of visiting, and for any of these purposes: Pleasure, recreation and sports, Business, visiting friends and relatives, missions, attending meetings, conferences, visit for health reasons and study.*
 - b. *"Excursionist" is any visitor staying less than 24 hours in the country visited including, "Cruise Passengers", i.e. visitors arriving in a country without staying in any accommodation available in the visited country.*

2. Rata-rata lama tinggal adalah rata-rata waktu tinggal wisatawan mancanegara di Indonesia untuk satu kali kunjungan.
 3. Usaha penyediaan akomodasi adalah usaha yang menyediakan pelayanan penginapan yang dapat dilengkapi dengan pelayanan pariwisata lainnya. Usaha penyediaan akomodasi dapat berupa hotel, vila, pondok wisata, bumi perkemahan, persinggahan karavan, dan akomodasi lainnya yang digunakan untuk tujuan pariwisata.
 4. Hotel adalah penyediaan akomodasi secara harian berupa kamar-kamar di dalam satu bangunan yang dapat dilengkapi dengan jasa pelayanan makan dan minum, kegiatan hiburan dan atau fasilitas lainnya. Hotel terdiri dari hotel berbintang dan hotel non- bintang.
 5. Hotel bintang adalah usaha penyediaan jasa pelayanan penginapan, makan minum serta jasa lainnya bagi umum dengan menggunakan sebagian atau seluruh bangunan. Usaha ini dikelola secara komersial serta memenuhi ketentuan persyaratan sebagai hotel bintang (termasuk berlian) yang ditetapkan dalam surat keputusan instansi yang membinanya. Misalnya hotel bintang lima, hotel bintang empat dan seterusnya.
2. *Average length of stay is the average stay duration of foreign visitor in Indonesia for one trip.*
 3. *The business of providing accommodation is a business that provides specialty services that can be equipped with other tourism services. It includes hotel, villa, cottage, camping, caravan stop, and other accommodation that are used for tourism purpose.*
 4. *Hotel is a daily supply of accommodation rooms within a building which can be equipped with eating and drinking services, entertainment activities and/or other facilities. Hotel consists of a classified hotel and a non-classified hotel.*
 5. *A star hotel is the business of providing an accommodation, eating and drinking as well as other services for the public by using a building or a part of a building. It is managed commercially and meets specified requirements as a star hotel (including diamonds) set forth in the decree of fostering agency. For example, five star hotel, four star hotel, and so on.*

6. Tingkat penghunian kamar hotel adalah persentase banyaknya malam kamar yang dihuni terhadap banyaknya malam kamar yang tersedia.
 7. Rata-rata lamanya tamu menginap adalah banyaknya malam tempat tidur yang terpakai (malam tamu) dengan banyaknya tamu yang menginap di hotel atau akomodasi lainnya.
6. *Room occupancy rate is the number of room-nights occupied divided by the number of roomnights available, multiplied by 100 percent.*
 7. *Average length of stay is the number of bed-nights used (guest night) divided by the number of guests coming to spend the night at the accommodation.*

<https://bekasikota.bps.go.id>

ULASAN

Dalam mendukung pembangunan ekonomi suatu wilayah, sektor pariwisata memiliki andil yang sangat besar. Dengan memanfaatkan sumber daya alam dan sumber daya manusia yang ada dengan sebaik-baiknya maka suatu daerah dapat menarik para wisatawan baik yang ada di dalam negeri maupun wisatawan asing untuk datang dan berwisata di daerahnya.

Pertumbuhan sektor pariwisata dapat dilihat dari perkembangan wisatawan yang berkunjung, perkembangan hotel/penginapan dan perkembangan fasilitas akomodasi lainnya.

Jumlah rumah makan/restoran pada tahun 2022 sebanyak 3.053.

DESCRIPTION

In supporting the economic development of a region, the tourism sector has a large contribution. By making use of natural resources and human resources are there with the best the region can attract tourists both in domestic and foreign tourists to come and tour the area.

The growth of the tourism sector can be seen from the development of the tourists who visit, the development of hotel/lodging and other accommodation facilities development.

The number of restaurants in 2022 to as much as 3,053 restaurants.

Tabel
Table 7.1

Jumlah Rumah Makan/Restoran Menurut Kecamatan di Kota Bekasi, 2019–2022
Number of Restaurants by Subdistrict in Bekasi Municipality, 2019–2022

Kecamatan Subdistrict	2019	2020	2021	2022
(1)	(2)	(3)	(4)	(5)
Pondokgede
Jatisampurna
Pondok Melati
Jatiasih
Bantargebang
Mustikajaya
Bekasi Timur
Rawalumbu
Bekasi Selatan
Bekasi Barat
Medansatria
Bekasi Utara
Kota Bekasi	3 053

Catatan/Note: ...

Sumber/Source: Dinas Pariwisata dan Kebudayaan Kota Bekasi/Tourism and Culture Office of Bekasi Municipality

BAB

Chapter

08

TRANSPORTASI DAN KOMUNIKASI

Transportation and Communication

Panjang Jalan di Kota Bekasi
Tahun 2022

4.496,23

Jalan di Kota Bekasi dengan
Kondisi Baik Tahun 2022

3.199,91

<https://bekasikota.bps.go.id>



Sumber/source:

Dinas Bina Marga dan Sumber Daya Air Kota Bekasi/
Highways and Water Resources Office of Bekasi

PENJELASAN TEKNIS

1. Kendaraan bermotor adalah setiap kendaraan yang digerakkan oleh peralatan teknik yang ada pada kendaraan tersebut, digunakan untuk angkutan orang atau barang di atas jalan raya selain kendaraan di atas rel.
2. Kereta api adalah kendaraan dengan tenaga gerak (listrik, diesel atau tenaga uap) yang berjalan sendiri maupun dirangkai dengan kendaraan lain, yang bergerak di atas rel, terdiri dari kereta penumpang dan barang.
3. Kantor Pos adalah tempat pemberi pelayanan komunikasi tertulis dan atau surat elektronik, layanan paket, layanan logistik, layanan transaksi keuangan, dan layanan keagenan pos untuk kepentingan umum. Rumah pos berfungsi sama seperti kantor pos dan kantor pos pembantu, bedanya rumah pos biasanya terletak di daerah terpencil.
4. Telekomunikasi adalah setiap pemancaran, pengiriman dan atau penerimaan dari setiap informasi dalam bentuk tanda-tanda, isyarat, tulisan, gambar, suara dan bunyi melalui sistem kawat, optik, radio atau sistem elektromagnetik lainnya

TECHNICAL NOTES

1. *Motor vehicles are any kind of vehicles motorized by machine set up in those vehicles, they are usually used for transporting people or goods on roads except vehicles moving along a railway line.*
2. *Train is a coach or a number of coaches joined together, moving along a railway line. It can be passenger train or freight train.*
3. *Post Office is a service provider facility of written communication and or electronic mail, parcel service, logistics services, financial transaction services, and postal services to the public. Postal house has the same function as the post office and subsidiary of post office, the difference is that postal house is usually located in remote areas.*
4. *Telecommunication includes every transmitting, delivering and or receiving from every information of marking, signal, article, picture, sound and voice through strand of wire system, optic, radio or other electromagnetic system.*

ULASAN**DESCRIPTION****Perhubungan Darat**

Perhubungan darat merupakan prasarana pengangkutan yang penting untuk memperlancar kegiatan perekonomian. Dengan makin meningkatnya usaha pembangunan maka akan menuntut peningkatan pembangunan jalan untuk memudahkan mobilitas penduduk dan memperlancar lalu lintas barang dari satu daerah ke daerah lain. Di samping itu perhubungan darat merupakan salah satu sektor yang cukup besar perannya karena kontribusinya untuk menembus isolasi suatu daerah untuk pemerataan pembangunan seluruh daerah.

Panjang jalan di Kota Bekasi pada akhir tahun 2022 adalah 4.459,28 km. Jika dirinci menurut jenis permukaan jalan maka sepanjang 4.432,22 km atau sebesar 99,39 persen sudah beraspal, 27,06 km atau 0,61 persen belum beraspal.

Road Transportation

One of the important infrastructures supporting economic activities is the availability of road transportation. Improvement in all aspects of economic development requires more improvement in transportation, especially in road development. This development is intended to facilitate population mobility and distributive trade from one region to another region. Moreover, road transportation sector plays an important role in Jawa Barat development by helping to reach an isolated area to get equal share in all sectors of national development.

The length of roads in Bekasi Miunicipality at the end of 2022 is 4,459.28 km. If detailed according to the type of road surface, as long as 4,432.22 km or 99.39 percent are paved, 27.06 km or 0.61 percent are not asphal.

8.1 TRANSPORTASI TRANSPORTATION

Tabel 8.1.1 Panjang Jalan¹ Menurut Tingkat Kewenangan Pemerintahan di Kota Bekasi (km), 2020–2022
Table 8.1.1 Length of Roads¹ by Level of Government Authority in Bekasi Municipality (km), 2020–2022

Tingkat Kewenangan Pemerintahan Level of Government Authority	2020	2021	2022
(1)	(2)	(3)	(4)
Negara ² /State ²	15,88	15,88	15,88
Provinsi/Province	21,07	21,07	21,07
Kabupaten/Kota Regency/Municipality	4 459,28	4 459,28	4 459,28
Jumlah/Total	4 496,23	4 496,23	4 496,23

Catatan/Note: ¹ Data tidak termasuk panjang jalan tol/Excluding toll road

² Berdasarkan Keputusan Menteri Pekerjaan Umum dan Perumahan Rakyat No. 248/KPTS/M/2016/Based on Public Work and Public Housing Ministerial Decree No. 248/KPTS/M/2016

Sumber/Source: Dinas Bina Marga dan Sumber Daya Air Kota Bekasi/Highways and Water Resources of Bekasi Municipality

Tabel 8.1.2 Panjang Jalan Menurut Jenis Permukaan Jalan di Kota Bekasi (km), 2020–2022
Length of Roads by Type of Road Surface in Bekasi Municipality (km), 2020–2022

Jenis Permukaan Jalan Type of Road Surface	2020	2021	2022
(1)	(2)	(3)	(4)
Aspal/Paved	4 432,22	4 432,22	4 432,22
Kerikil/Gravel	5,14	5,14	5,14
Tanah/Soil	21,92	21,92	21,92
Lainnya/Others	-	-	-
Jumlah/Total	4 459,28	4 459,28	4 459,28

Catatan/Note: ...

Sumber/Source: Dinas Bina Marga dan Sumber Daya Air Kota Bekasi/Highways and Water Resources of Bekasi Municipality

Tabel 8.1.3 Panjang Jalan Menurut Kondisi Jalan di Kota Bekasi (km), 2020–2022
Table *Length of Roads by Condition of Roads in Bekasi Municipality (km), 2020–2022*

Kondisi Jalan Condition of Roads	2020	2021	2022
(1)	(2)	(3)	(4)
Baik/ <i>Good</i>	3 199,91	3 199,91	3 199,91
Sedang/ <i>Moderate</i>	837,00	837,00	837,00
Rusak/ <i>Damage</i>	353,81	353,81	353,81
Rusak Berat/ <i>Severely Damage</i>	68,56	68,56	68,56
Jumlah/Total	4 459,28	4 459,28	4 459,28

Catatan/Note: ...

Sumber/Source: Dinas Bina Marga dan Sumber Daya Air Kota Bekasi/*Highways and Water Resources of Bekasi Municipality*

8.2 KOMUNIKASI COMMUNICATION

Tabel 8.2.1 Jumlah Kantor Pos Pembantu Menurut Kecamatan di Kota Bekasi, 2019–2022
Number of Post Offices Subsidiaries by Subdistrict in Bekasi Municipality, 2019–2022

Kecamatan Subdistrict	2019	2020	2021	2022
(1)	(2)	(3)	(4)	(5)
Pondokgede	2	2	2	2
Jatisampurna	1	1	1	1
Pondok Melati	1	1	1	1
Jatiasih	1	1	1	1
Bantargebang	1	1	1	1
Mustikajaya	1	1	1	1
Bekasi Timur	2	2	2	2
Rawalumbu	0	0	0	0
Bekasi Selatan	6	5	5	5
Bekasi Barat	2	2	2	2
Medansatria	1	1	1	1
Bekasi Utara	4	4	4	4
Kota Bekasi	22	21	21	21

Catatan/Note: ...

Sumber/Source: Kantor Pos Kota Bekasi/Post Office of Bekasi Municipality

BAB

Chapter

09

PERBANKAN

Banking

JUMLAH KOPERASI AKTIF
DI KOTA BEKASI TAHUN 2022

901



Sumber/source:

Dinas Koperasi dan Usaha Kecil Menengah Kota Bekasi/
Office of Cooperative and Small and Medium Enterprises of Bekasi Municipality

PENJELASAN TEKNIS

1. Kantor bank terdiri dari Kantor Cabang (KC), Kantor Cabang Pembantu (KCP), dan kantor di bawah KCP.
2. Uang beredar dalam arti sempit (M1) adalah kewajiban sistem moneter yang terdiri atas uang kartal dan uang giral.
3. Uang beredar dalam arti luas (M2) atau likuiditas perekonomian adalah kewajiban sistem moneter yang terdiri atas M1, uang kuasi, dan surat berharga selain saham.
4. Uang kartal terdiri atas uang kertas dan uang logam yang berlaku, tidak termasuk uang kas pada Kantor Perbendaharaan dan Kas Negara (KPKN) dan bank umum.
5. Uang giral terdiri atas rekening giro, kiriman uang, simpanan berjangka, dan tabungan dalam rupiah yang sudah jatuh waktu, yang seluruhnya merupakan simpanan penduduk dalam rupiah pada sistem moneter.
6. Uang kuasi terdiri atas simpanan berjangka dan tabungan penduduk pada bank umum, baik dalam rupiah maupun valuta asing.
7. Data perkoperasian bersumber dari Dinas Koperasi dan Usaha Kecil dan Menengah.

TECHNICAL NOTES

1. *Bank offices consist of branch office (KC), sub branch office (KCP), and offices under KCP.*
2. *The "broad money (M1)" in specific term is liabilities of the monetary system consisting of currency and demand deposits.*
3. *The "broad money (M2)" in a broader term "domestic liquidity" is liabilities of the monetary system consisting M1, quasi money, and securities other than shares.*
4. *Currency consists of legal bank notes and coins excluding cash in the government treasury offices and commercial banks.*
5. *Demand deposit comprises current accounts, transfer, matured time, and savings deposits in rupiah, held by residents in the monetary system.*
6. *Quasi money consists of time and savings deposits in rupiah and foreign currency held by residents in commercial banks.*
7. *Data for cooperatives are generated from Department of Cooperatives and Small and Medium Enterprises.*

8. Koperasi adalah badan usaha yang beranggotakan orang seorang atau badan hukum koperasi dengan melandaskan kegiatannya berdasarkan prinsip koperasi sekaligus sebagai gerakan ekonomi rakyat yang berdasar atas asas kekeluargaan.
 9. Sisa hasil usaha koperasi merupakan pendapatan koperasi yang diperoleh dalam satu tahun buku dikurangi dengan biaya, penyusutan, dan kewajiban lainnya termasuk pajak dalam tahun buku yang bersangkutan.
 10. Rata-rata harga eceran beras diolah dari survei mingguan Badan Pusat Statistik (BPS) di beberapa kota. Karena beragamnya kualitas beras di masing-masing kota, maka harga yang disajikan adalah rata-rata harga beras tertimbang.
 11. IHK adalah indikator inflasi di Indonesia. Sejak Januari 2014, IHK dihitung berdasarkan Survei Biaya Hidup (SBH) di 82 kota tahun 2012 yang mencakup sekitar 225-462 komoditas.
 12. IHK mencakup 7 kelompok, yaitu: bahan makanan, makanan jadi, minuman, rokok, dan tembakau; perumahan, air, listrik, gas, dan bahan bakar; sandang; kesehatan; pendidikan, rekreasi, dan olahraga; transpor, komunikasi, dan jasa keuangan.
8. *Cooperative is an establishment that its members are people or establishments with legal status of cooperative and its activities based on people economic movement.*
 9. *Net profit of cooperative is gross income in one year minus expenses, depreciation, and other liabilities including taxes in current year.*
 10. *The average retail price of rice is compiled through the weekly price survey conducted by the BPS-Statistics Indonesia in several cities. Due to the different qualities of rice in each city, the weighted average price of rice is used.*
 11. *CPI is the indicator of inflation in Indonesia. Since January 2014, the CPI has been calculated from the 2012 Cost Living Surveys (CLS) of 82 cities, which covered 225-462 commodities.*
 12. *CPI consists of 7 groups as follows: foodstuffs; prepared food, beverages, and tobacco products; housing, water, electricity, gas, and fuel; clothing; health; education, recreation, and sports; transportation, communication, and financial services.*

ULASAN**DESCRIPTION**

Perkembangan Koperasi di Kota Bekasi selama ini menunjukkan kemajuan yang signifikan, antara lain terlihat dari terus meningkatnya jumlah Koperasi aktif.

Dalam empat tahun terakhir terus terjadi peningkatan. Tahun 2021 jumlah koperasi aktif di Kota Bekasi sebanyak 863 koperasi, dan tahun 2022 menjadi 901 koperasi aktif. Jumlah tersebut tersebar di seluruh kecamatan di Kota Bekasi.

Kecamatan Bekasi Selatan adalah kecamatan yang memiliki jumlah koperasi aktif terbanyak yaitu 125 koperasi, diikuti kecamatan Bekasi Timur dengan 120 koperasi serta Kecamatan Bekasi Utara dengan 110 koperasi.

Sedangkan kecamatan yang memiliki koperasi aktif terendah adalah kecamatan Pondok Melati dengan 26 koperasi aktif.

The development of cooperatives in Bekasi has shown significant progress, among others seen from the continued increase in the number of active cooperatives.

In the last four years continues the increase. Year 2021 the number of active cooperatives in Bekasi municipality as much as 863 cooperatives, and the year 2022 to 901 active cooperatives. The number is scattered throughout the subdistrict in Bekasi municipality.

Bekasi Selatan is a subdistrict that has the highest number of active cooperatives that are 125 cooperatives, followed by the Bekasi Timur with 120 cooperatives and Bekasi Utara have 110 cooperatives.

The subdistrict, which has the lowest active cooperatives, is the Pondok Melati subdistrict has 26 active cooperatives.

Tabel 9.1 Jumlah Koperasi Aktif Menurut Kecamatan di Kota Bekasi, 2019–2022
Table 9.1 *Number of Active Cooperative by Subdistrict in Bekasi Municipality, 2019–2022*

Kecamatan Subdistrict	2019	2020	2021	2022
(1)	(2)	(3)	(4)	(5)
Pondokgede	61	65	68	71
Jatisampurna	31	39	42	45
Pondok Melati	18	24	24	26
Jatiasih	64	78	82	83
Bantargebang	38	43	50	52
Mustikajaya	27	37	42	46
Bekasi Timur	107	112	117	120
Rawalumbu	42	54	61	65
Bekasi Selatan	104	114	120	125
Bekasi Barat	71	78	82	86
Medansatria	55	61	68	71
Bekasi Utara	90	101	107	111
Kota Bekasi	708	806	863	901

Catatan/Note: ...

Sumber/Source: Dinas Koperasi dan UKM Kota Bekasi/Cooperatives and Small and Medium Enterprises Office of Bekasi Municipality

Tabel
Table 9.2**Jumlah Koperasi Menurut Jenis Koperasi dan Kecamatan di Kota Bekasi, 2022**
Number of Cooperative by Kind of Cooperative and Subdistrict in Bekasi Municipality, 2022

Kecamatan Subdistrict	Jenis Koperasi/ Kind of Cooperative					Jumlah Total
	KUD	KPRI	KOPKAR	KOPPAS	Lainnya Other	
(1)	(2)	(3)	(4)	(5)	(6)	(7)
Pondokgede	0	1	8	1	61	71
Jatisampurna	0	1	3	1	40	45
Pondok Melati	0	1	1	1	23	26
Jatiasih	0	1	6	0	76	83
Bantargebang	0	2	17	1	32	52
Mustikajaya	0	1	0	0	45	46
Bekasi Timur	0	13	20	0	87	120
Rawalumbu	0	1	12	0	52	65
Bekasi Selatan	0	12	21	0	92	125
Bekasi Barat	0	2	13	1	70	86
Medansatria	0	0	31	2	38	71
Bekasi Utara	0	6	24	0	81	111
Kota Bekasi	0	41	156	7	697	901

Catatan/Note: ...

Sumber/Source: Dinas Koperasi dan UKM Kota Bekasi/Cooperatives and Small and Medium Enterprises Office of Bekasi Municipality

Tabel
Table 9.3**Indeks Harga Konsumen per Bulan Menurut Kelompok
Pengeluaran (2018=100) di Kota Bekasi, 2022**
**Consumer Price Index per Month by Expenditure Group
(2018=100) in Bekasi Municipality, 2022**

Bulan Month	Makanan, Minuman dan Tembakau Food, Beverages and Tobacco	Pakaian dan Alas Kaki Clothing and Footwear	Perumahan, Air, Listrik, dan Bahan Bakar Rumah Tangga Housing, Water, Electricity, and Household Fuels
(1)	(2)	(3)	(4)
Januari/January	112,36	112,1	104,74
Februari/February	112,38	112,76	105,22
Maret/March	113,83	112,91	105,37
April/April	116,61	113,13	105,81
Mei/May	117,99	113,10	105,80
Juni/June	120,37	113,07	105,81
Juli/July	112,39	113,76	106,53
Agustus/August	120,16	114,23	107,00
September/September	119,8	114,91	107,26
Oktober/October	118,29	114,64	107,3
November/November	118,15	115,17	107,3
Desember/December	119,9	115,2	107,31
2022			

Lanjutan Tabel/*Continued Table 9.3*

Bulan <i>Month</i>	Perlengkapan, Peralatan, dan Pemeliharaan Rutin Rumah Tangga <i>Furnishing, Household Equipment and Routine Household Maintenance</i>	Kesehatan <i>Health</i>	Transportasi <i>Transport</i>
(1)	(5)	(6)	(7)
Januari/ <i>January</i>	106,81	118,63	107,51
Februari/ <i>February</i>	106,87	118,67	107,80
Maret/ <i>March</i>	107,24	118,77	107,85
April/ <i>April</i>	107,86	119,04	109,77
Mei/ <i>May</i>	107,90	119,17	109,59
Juni/ <i>June</i>	108,25	119,17	109,58
Juli/ <i>July</i>	108,38	119,17	109,61
Agustus/ <i>August</i>	108,47	119,23	109,88
September/ <i>September</i>	108,63	119,4	119,68
Oktober/ <i>October</i>	108,91	119,4	120,02
November/ <i>November</i>	109,08	119,55	120,13
Desember/ <i>December</i>	109,02	119,55	120,74
2022			

Lanjutan Tabel/Continued Table 9.3

Bulan Month	Informasi, Komunikasi, dan Jasa Keuangan Information, Communication and Financial Services	Rekreasi, Olahraga, dan Budaya Recreation, Sport, and Culture	Pendidikan Education
(1)	(8)	(9)	(10)
Januari/January	99,33	106,55	119,2
Februari/February	99,24	106,55	119,20
Maret/March	99,24	106,54	119,2
April/April	99,27	106,85	119,2
Mei/May	99,27	106,86	119,20
Juni/June	99,27	106,86	119,2
Juli/July	99,25	106,86	119,2
Agustus/August	99,25	106,86	124,48
September/September	99,08	107,11	124,96
Oktober/October	99,08	107,15	124,96
November/November	99,08	107,2	124,96
Desember/December	99,12	107,18	124,96
2022			

Lanjutan Tabel/*Continued Table* 9.3

Bulan Month	Penyediaan Makanan dan Minuman/Restoran Food and Beverage Services/Restaurant	Perawatan Pribadi dan Jasa Lainnya Personal Care and Other Services	Umum General
(1)	(11)	(12)	(13)
Januari/ <i>January</i>	117,7	120,35	110,2
Februari/ <i>February</i>	118,74	121,53	110,54
Maret/ <i>March</i>	118,77	122,53	110,96
April/ <i>April</i>	118,82	123,3	112,03
Mei/ <i>May</i>	119,25	123,56	112,35
Juni/ <i>June</i>	119,51	123,43	112,9
Juli/ <i>July</i>	119,79	124,23	113,6
Agustus/ <i>August</i>	120,20	124,88	113,74
September/ <i>September</i>	121,68	125,07	115,31
Oktober/ <i>October</i>	121,9	125,19	115,09
November/ <i>November</i>	122	125,66	115,14
Desember/ <i>December</i>	122,53	126,07	115,67
2022			

Catatan/*Note*: ...Sumber/*Source*: BPS, Survei Harga Konsumen/*BPS-Statistics Indonesia, Consumer Price Survey*

Tabel
Table 9.4**Laju Inflasi Bulanan Menurut Kelompok Pengeluaran
(2018=100) di Kota Bekasi, 2022**
**Monthly Inflation Rate by Expenditure Group (2018=100) in
Bekasi Municipality, 2022**

Bulan Month	Makanan, Minuman dan Tembakau Food, Beverages and Tobacco	Pakaian dan Alas Kaki Clothing and Footwear	Perumahan, Air, Listrik, dan Bahan Bakar Rumah Tangga Housing, Water, Electricity, and Household Fuels
(1)	(2)	(3)	(4)
Januari/January	0,44	-0,01	0,77
Februari/February	0,02	0,59	0,46
Maret/March	1,29	0,13	0,14
April/April	2,44	0,19	0,42
Mei/May	1,18	-0,03	-0,01
Juni/June	2,02	-0,03	0,01
Juli/July	1,68	0,61	0,68
Agustus/August	-1,82	0,41	0,44
September/September	-0,3	0,3	0,24
Oktober/October	-1,26	0,06	0,04
November/November	-0,12	0,46	0
Desember/December	1,48	0,03	0,01
2022			

Lanjutan Tabel/*Continued Table* 9.4

Bulan <i>Month</i>	Perlengkapan, Peralatan, dan Pemeliharaan Rutin Rumah Tangga <i>Furnishing, Household Equipment and Routine Household Maintenance</i>	Kesehatan <i>Health</i>	Transportasi <i>Transport</i>
(1)	(5)	(6)	(7)
Januari/ <i>January</i>	0,74	0	0,01
Februari/ <i>February</i>	0,06	0,03	0,27
Maret/ <i>March</i>	0,35	0,08	0,05
April/ <i>April</i>	0,58	0,23	1,78
Mei/ <i>May</i>	0,04	0,11	-0,16
Juni/ <i>June</i>	0,32	0	-0,01
Juli/ <i>July</i>	0,12	0	0,03
Agustus/ <i>August</i>	0,08	0,05	0,25
September/ <i>September</i>	0,15	0,14	8,92
Oktober/ <i>October</i>	0,26	0	0,28
November/ <i>November</i>	0,16	0,13	0,09
Desember/ <i>December</i>	-0,06	0	0,51
2022			

Lanjutan Tabel/*Continued Table 9.4*

Bulan Month	Informasi, Komunikasi, dan Jasa Keuangan Information, Communication and Financial Services	Rekreasi, Olahraga, dan Budaya Recreation, Sport, and Culture	Pendidikan Education
(1)	(8)	(9)	(10)
Januari/January	-0,34	-0,71	0,13
Februari/February	-0,09	0	0
Maret/March	0	-0,01	0
April/April	0,03	0,29	0
Mei/May	0	0,01	0
Juni/June	0	0	0
Juli/July	-0,02	0	0
Agustus/August	0	0	4,43
September/September	-0,17	0,23	0,39
Oktober/October	0	0,04	0
November/November	0	0,05	0
Desember/December	0,04	-0,02	0
2022			

Lanjutan Tabel/*Continued Table 9.4*

Bulan Month	Penyediaan Makanan dan Minuman/Restoran Food and Beverage Services/Restaurant	Perawatan Pribadi dan Jasa Lainnya Personal Care and Other Services	Umum General
(1)	(11)	(12)	(13)
Januari/January	0,86	0,44	0,39
Februari/February	0,88	0,98	0,31
Maret/March	0,03	0,82	0,38
April/April	0,04	0,63	0,96
Mei/May	0,36	0,21	0,29
Juni/June	0,22	-0,11	0,49
Juli/July	0,23	0,65	0,62
Agustus/August	0,34	0,52	0,12
September/September	1,23	0,15	1,38
Oktober/October	0,18	0,1	-0,19
November/November	0,08	0,38	0,04
Desember/December	0,43	0,33	0,46
2022			

Catatan/Note: ...

Sumber/Source: BPS, Survei Harga Konsumen/BPS-Statistics Indonesia, Consumer Price Survey

BAB

Chapter

10

PENGELUARAN PENDUDUK

Population Expenditure

PENGELUARAN RATA-RATA PER KAPITA SEBULAN
KOTA BEKASI TAHUN 2022

MAKANAN
Rp 1.000.460

NON MAKANAN
Rp 1.559.734



Sumber/source:

BPS, Survei Sosial Ekonomi Nasional (Susenas)/

BPS-Statistics Indonesia, National Socioeconomic Survey March

PENJELASAN TEKNIS

1. Kegiatan pengumpulan data sosial dan ekonomi yang dilaksanakan secara rutin oleh BPS melalui Survei Sosial Ekonomi Nasional (Susenas).
2. Data konsumsi/pengeluaran yang dikumpulkan pada Susenas Maret dibagi menjadi dua kelompok, yaitu makanan dan bukan makanan. Jumlah komoditas makanan sebanyak 112 komoditas. Pengumpulan data kelompok makanan meliputi banyaknya komoditas yang dikonsumsi beserta nilai pengeluarannya.
3. Pengeluaran rata-rata per kapita adalah biaya yang dikeluarkan untuk konsumsi semua anggota rumah tangga selama sebulan baik yang berasal dari pembelian, pemberian maupun produksi sendiri dibagi dengan banyaknya anggota rumah tangga dalam rumah tangga tersebut.

TECHNICAL NOTES

1. *Socioeconomic data collection activities are carried out regularly by the BPS-Statistics Indonesia through the National Socioeconomic Survey (Susenas).*
2. *The consumption/expenditure data collected in March Susenas are divided into two groups, namely food and non-food. The number of food commodity are 112 commodities. The food group data collection includes quantity and value of commodities consumed.*
3. *Per capita Average Expenditure is the cost spent for all household members consumption during the month, whether from purchasing, giving or own production, divided by the number of household members in the household*

ULASAN

Kesejahteraan suatu kelompok masyarakat dapat diketahui dari tingkat pendapatan masyarakatnya. Namun data pendapatan yang akurat sulit diperoleh, sehingga dalam Survei Sosial Ekonomi Nasional (Susenas), tingkat kesejahteraan masyarakat diperoleh dengan pendekatan Pengeluaran Rumah Tangga.

Di Kota Bekasi, tahun 2022 proporsi pengeluaran makanan dan non makanan adalah 39,29 persen berbanding 60,71 persen. Pada tahun 2022 secara rata-rata pengeluaran masyarakat Kota Bekasi lebih banyak digunakan untuk pengeluaran non makanan. Hal ini mencirikan sebagian besar masyarakat Kota Bekasi sudah beralih ke ciri masyarakat kelas menengah.

Komoditi yang menyumbang pengeluaran terbesar untuk subgolongan makanan adalah kelompok makanan dan minuman jadi sebesar 12,8 persen. Sedangkan untuk subgolongan bukan makanan sebagian besar dipengaruhi oleh pengeluaran kelompok Perumahan dan fasilitas rumah sebesar 33,25 persen dan aneka barang dan jasa 15,73 persen. Secara keseluruhan, terlihat bahwa pengeluaran rata-rata per kapita sebulan di Kota Bekasi sebesar Rp. 2.569.194 pada tahun 2022.

DESCRIPTION

The income of household can indicates the public welfare. On the other hand, getting accurate and up date data of household income is difficult. The National Socio Economic Survey of BPS-Statistics Indonesia try to approach the household expenditure.

In Bekasi Municipality, in 2020 the proportion of food and non-food expenditure is 39.29 percent compared to 60.71 percent. In 2021 the average expenditure of the West Java community is more used for non-food expenditure. This characterizes most of the people of Bekasi Municipality who have turned to the characteristics of the middle class.

The commodities that contributed the most to the food subgroup were the food and beverages group at 12.8 percent. While for nonfood subgroups, most of it was influenced by housing and housing facilities expenditure of 33.25 percent and various goods and services 15.73 percent. Overall, it was seen that the average expenditure per capita a month in Jawa Barat Rp. 2,569,194 in 2022.

Tabel
Table 10.1

Rata-rata Pengeluaran per Kapita Sebulan Menurut Kelompok Komoditas (rupiah) di Kota Bekasi, 2021 dan 2022
Monthly Average Expenditure per Capita by Commodity Group (rupiahs) in Bekasi Municipality, 2021 and 2022

Kelompok Komoditas/Commodity Group	2021	2022
(1)	(2)	(3)
Makanan/Food		
Padi-padian/ <i>Cereals</i>	65 631	68 803
Umbi-umbian/ <i>Tubers</i>	10 527	12 840
Ikan/udang/cumi/kerang/ <i>Fish/shrimp/common squid/shells</i>	83 960	103 966
Daging/ <i>Meat</i>	61 952	86 610
Telur dan susu/ <i>Eggs and milk</i>	64 225	71 255
Sayur-sayuran/ <i>Vegetables</i>	83 912	90 375
Kacang-kacangan/ <i>Legumes</i>	19 614	20 211
Buah-buahan/ <i>Fruits</i>	54 735	59 178
Minyak dan kelapa/ <i>Oil and coconut</i>	17 847	25 760
Bahan minuman/ <i>Beverage stuffs</i>	20 780	23 264
Bumbu-bumbuan/ <i>Spices</i>	18 620	23 003
Konsumsi lainnya/ <i>Miscellaneous food items</i>	18 356	21 367
Makanan dan minuman jadi/ <i>Prepared food and beverages</i>	393 726	328 865
Rokok/ <i>Cigarettes</i>	75 985	73 964
Jumlah makanan/Total food	989 869	1 009 460
Bukan makanan/Non-food		
Perumahan dan fasilitas rumah tangga/ <i>Housing and household facilities</i>	722 201	854 309
Aneka barang dan jasa/ <i>Goods and services</i>	379 233	404 106
Pakaian alas kaki dan tutup kepala/ <i>Clothing footwear and headgear</i>	46 126	57 809
Barang tahan lama/ <i>Durable goods</i>	193 402	86 996
Pajak pungutan dan asuransi/ <i>Taxes and insurance</i>	116 099	123 621
Keperluan pesta dan upacara/kenduri/ <i>Parties and ceremonies</i>	41 534	32 894
Jumlah bukan makanan/Total non-food	1 498 595	1 559 734
Jumlah/Total	2 488 464	2 569 194

Catatan/Note: ...

Sumber/Source: BPS, Survei Sosial Ekonomi Nasional (Susenas) Maret 2021 dan Maret 2022/BPS-Statistics Indonesia, National Socioeconomic Survey

Tabel
Table 10.2**Persentase Pengeluaran per Kapita Sebulan Menurut Kelompok Komoditas di Kota Bekasi, 2021 dan 2022**
Percentage of Monthly Expenditure per Capita by Commodity Group in Bekasi Municipality, 2021 and 2022

Kelompok Komoditas/Commodity Group	2021	2022
(1)	(2)	(3)
Makanan/Food		
Padi-padian/ <i>Cereals</i>	2,64	2,68
Umbi-umbian/ <i>Tubers</i>	0,42	0,5
Ikan/udang/cumi/kerang/ <i>Fish/shrimp/common squid/shells</i>	3,37	4,05
Daging/ <i>Meat</i>	2,49	3,37
Telur dan susu/ <i>Eggs and milk</i>	2,58	2,77
Sayur-sayuran/ <i>Vegetables</i>	3,37	3,52
Kacang-kacangan/ <i>Legumes</i>	0,79	0,79
Buah-buahan/ <i>Fruits</i>	2,2	2,3
Minyak dan kelapa/ <i>Oil and coconut</i>	0,72	1
Bahan minuman/ <i>Beverage stuffs</i>	0,84	0,91
Bumbu-bumbuan/ <i>Spices</i>	0,75	0,9
Konsumsi lainnya/ <i>Miscellaneous food items</i>	0,74	0,83
Makanan dan minuman jadi/ <i>Prepared food and beverages</i>	15,82	12,8
Rokok/ <i>Cigarettes</i>	3,05	2,88
Jumlah makanan/Total food	39,78	39,29
Bukan makanan/Non-food		
Perumahan dan fasilitas rumah tangga/ <i>Housing and household facilities</i>	29,02	33,25
Aneka barang dan jasa/ <i>Goods and services</i>	15,24	15,73
Pakaian, alas kaki, dan tutup kepala/ <i>Clothing, footwear, and headgear</i>	1,85	2,25
Barang tahan lama/ <i>Durable goods</i>	7,77	3,39
Pajak, pungutan, dan asuransi/ <i>Taxes and insurance</i>	4,67	4,81
Keperluan pesta dan upacara/kenduri/ <i>Parties and ceremonies</i>	1,67	1,28
Jumlah bukan makanan/Total non-food	60,22	60,71
Jumlah/Total	100	100

Catatan/Note: ...

Sumber/Source: BPS, Survei Sosial Ekonomi Nasional (Susenas) Maret 2021 dan Maret 2022/BPS-Statistics Indonesia, National Socioeconomic Survey

Tabel
Table 10.3**Persentase Penduduk Menurut Golongan Pengeluaran Per Kapita Sebulan di Kota Bekasi, 2022**
Percentage of Population by Class of Monthly Expenditure per Capita in Bekasi Municipality, 2022

Golongan Pengeluaran Per Kapita Sebulan (rupiah) <i>Class of Monthly Expenditure per Capita (rupiahs)</i>	Persentase Penduduk <i>Percentage of Population</i>
(1)	(2)
< 150 000	-
150 000–199 999	-
200 000–299 999	-
300 000–499 999	3,79
500 000–749 999	8,58
750 000–999 999	9,84
1 000 000–1 499 999	18,92
> 1 500 000	58,87
Jumlah/Total	100,00

Catatan/Note: ...

Sumber/Source: BPS, Survei Sosial Ekonomi Nasional (Susenas) Maret/BPS-Statistics Indonesia, National Socioeconomic Survey March

BAB

Chapter

11

PERDAGANGAN

Trade

JUMLAH SARANA PERDAGANGAN MENURUT JENISNYA DI KOTA BEKASI TAHUN 2022

PASAR

15

TOKO

6.225

KIOS

4.908

SUPERMARKET



Sumber/source:

Dinas Perdagangan dan Perindustrian Kota Bekasi/
Department of Trade and Industry of Bekasi Municipality

PENJELASAN TEKNIS

1. Surat Izin Usaha Perdagangan (SIUP), adalah Surat Izin untuk dapat melaksanakan kegiatan usaha perdagangan. Setiap perusahaan, koperasi, persekutuan maupun perusahaan perseorangan, yang melakukan kegiatan usaha perdagangan wajib memperoleh SIUP yang di terbitkan berdasarkan domisili perusahaan dan berlaku di seluruh wilayah Republik Indonesia. Kegunaan kepemilikan Surat Izin Usaha Perdagangan adalah sebagai berikut:
 - a. Sebagai alat pengesahan yang diberikan oleh pemerintah, sehingga dalam kegiatan usaha tidak terjadi masalah perizinan.
 - b. Dengan memiliki surat izin usaha perdagangan dapat memperlancar perdagangan ekspor dan impor.
 - c. Sebagai syarat untuk mengikuti kegiatan lelang yang di selenggarakan oleh pemerintah.
2. Tanda Daftar Perusahaan (TDP) adalah daftar catatan resmi yang diadakan menurut atau berdasarkan ketentuan undang- undang atau peraturan-peraturan pelaksanaannya, dan memuat hal- hal yang wajib didaftarkan oleh setiap perusahaan serta disahkan oleh pejabat yang berwenang.

TECHNICAL NOTES

1. *Trading Business License (SIUP), is a Letter of Permission to be able to conduct trading business activities. Any company, cooperative, partnership or individual company, conducting business of trading activity shall obtain SIUP issued by company domicile and valid in all territory of Republic of Indonesia. The usefulness of ownership of Trading Business License is as follows:*
 - a. *As a means of endorsement provided by the government, so in business activities there is no licensing problem.*
 - b. *Having a trading license can facilitate export and import trade*
 - c. *As a condition to participate in auction activities organized by the government*
2. *Company Registration Certificate (TDP) is a list of official records held according to or under the provisions of law or regulation of its implementation, and contains matters that must be registered by each company and authorized by authorized officers.*

ULASAN

Berdasarkan data Dinas Perdagangan dan Perindustrian Kota Bekasi, tahun 2022 jumlah pasar di Kota Bekasi sebanyak 15, toko sebanyak 6.225, dan kios sebanyak 4.908.

DESCRIPTION

Based on data from the Bekasi Municipality Trade and Industry Office, in 2022 the number of markets in Bekasi City is 15, shops are 6,225 and kiosks are 4,908.

<https://bekasikota.bps.go.id>

Tabel
Table 11.1

Jumlah Sarana Perdagangan Menurut Jenisnya di Kota Bekasi, 2019–2022
Number of Trading Facilities by Type of Facility in Bekasi Municipality, 2019–2022

Jenis Sarana Perdagangan <i>Type of Trading Facilities</i>	2019	2020	2021	2022
(1)	(2)	(3)	(4)	(5)
Pasar/Market	14	14	15	15
Toko/Store	4 060	4 640	5 220	6 225
Kios	7 270	7 270	7 270	4 908
Warung	-	-	-	-
Jumlah/Total	11 344	11 924	12 505	11 148

Catatan/Note: ...

Sumber/Source: Dinas Perdagangan dan Perindustrian Kota Bekasi/Trade and Industry Office of Bekasi Municipality

BAB

Chapter

12

PENDAPATAN REGIONAL

Regional Income

SISTEM NERACA REGIONAL SYSTEM OF REGIONAL ACCOUNTS

LAJU PERTUMBUHAN PDRB ADHK 2010
DI KOTA BEKASI MENURUT LAPUS
DI KOTA BEKASI (PERSEN), 2022

4,96%



Sumber/source:

BPS, berbagai sensus, survei, dan sumber lain/

BPS-Statistics Indonesia, various census, survey, and other sources

PENJELASAN TEKNIS

1. Produk Domestik Bruto pada tingkat nasional serta Produk Domestik Regional Bruto (PDRB) pada tingkat regional (provinsi) menggambarkan kemampuan suatu wilayah untuk menciptakan nilai tambah pada suatu waktu tertentu. Untuk menyusun PDB maupun PDRB digunakan 2 pendekatan, yaitu lapangan usaha dan pengeluaran. Keduanya menyajikan komposisi data nilai tambah dirinci menurut sumber kegiatan ekonomi (lapangan usaha) dan menurut komponen penggunaannya. PDB maupun PDRB dari sisi lapangan usaha merupakan penjumlahan seluruh komponen nilai tambah bruto yang mampu diciptakan oleh sektor-sektor ekonomi atas berbagai aktivitas produksinya. Sedangkan dari sisi pengeluaran menjelaskan tentang penggunaan dari nilai tambah tersebut.
2. PDRB menurut lapangan usaha mengalami perubahan klasifikasi dari 9 lapangan usaha menjadi 17 lapangan usaha. PDRB menurut lapangan usaha dirinci menurut total nilai tambah dari seluruh kategori yang mencakup lapangan usaha Pertanian, Kehutanan, dan Perikanan; Pertambangan dan Pengalihan; Industri Pengolahan; Pengadaan Listrik dan Gas; Pengadaan Air,

TECHNICAL NOTES

1. *The basic measure of the value added arising from economic activity is known as Gross Domestic Product at the national level and Gross Regional Domestic Product (GRDP) at the regional level (provinces/regencies/municipalities). To compile these statistics, two approaches have been used, i.e. "production approach" and "expenditure approach". The first approach is to measure value added produced by various kinds of economic activities, while the second approach is to measure final uses of the country's output. In other words, GDP/GRDP is the sum of total value added produced by all economic industries (activities) and the way of using it.*
2. *GRDP by industry classification changes from 9 sectors to 17 industries. GRDP by industry is classified by types of all categories such as Agriculture, Forestry and Fishing; Mining and Quarrying; Manufacturing; Electricity and Gas; Water supply, Sewerage, Waste Management and Remediation Activities; Construction; Wholesale and Retail Trade; Repair of Motor Vehicles and Motorcycles;*

Pengelolaan Sampah, Limbah dan Daur Ulang; Konstruksi; Perdagangan Besar dan Eceran, Reparasi Mobil dan Sepeda Motor; Transportasi dan Pergudangan; Penyediaan Akomodasi dan Makan Minum; Informasi dan Komunikasi; Jasa Keuangan dan Asuransi; Real Estat; Jasa Perusahaan; Administrasi Pemerintahan, Pertahanan dan Jaminan Sosial Wajib; Jasa Pendidikan; Jasa Kesehatan dan Kegiatan Sosial; dan Jasa lainnya.

Transportation and Storage; Accommodation and Food Service Activities; Information and Communication; Financial and Insurance Activities; Real Estate Activities; Business Activities; Public Administration; Defence and Compulsory Social Security; Education; Human Health and Social Work Activities; and Other Services Activities.

3. Produk Domestik Regional Bruto maupun agregat turunannya disajikan dalam 2 (dua) versi penilaian, yaitu atas dasar "harga berlaku" dan atas dasar "harga konstan". Disebut sebagai harga berlaku karena seluruh agregat dinilai dengan menggunakan harga pada tahun berjalan, sedangkan harga konstan penilaiannya didasarkan kepada harga satu tahun dasar tertentu.
4. Laju pertumbuhan PDRB diperoleh dari perhitungan PDRB atas dasar harga konstan, dengan cara mengurangi nilai PDRB pada tahun ke-n terhadap nilai pada tahun ke n-1 (tahun sebelumnya), dibagi dengan nilai pada tahun ke n-1, dikalikan dengan 100 persen. Laju pertumbuhan menunjukkan perkembangan agregat pendapatan dari satu waktu tertentu terhadap waktu sebelumnya.

3. *GRDP and its aggregations are presented in two forms: at current market prices and at constant base year market prices. In presenting current market prices, all aggregates are valued at current market prices, while base year constant market prices are shown by valuing all aggregates at fixed base year prices.*
4. *Growth rate of Gross Regional Domestic Product is derived from GRDP at constant market prices. It is obtained by subtracting the value of GRDP year n with the value of GRDP year n-1, divided by the value of GRDP year n-1 then multiplied by 100 percent. The growth rate of GRDP explains the income growth during the given period.*

ULASAN**DESCRIPTION****Pertumbuhan PDRB**

Perekonomian Kota Bekasi tahun 2022 mengalami pertumbuhan positif sebesar 4,96 persen. Angka ini jauh lebih tinggi dibandingkan tahun 2021 yang sebesar 3,22 persen. Laju pertumbuhan tertinggi adalah kategori transportasi dan pergudangan sebesar 15,55 persen.

Distribusi PDRB Menurut Lapangan Usaha

Sektor industri pengolahan merupakan sektor yang memiliki kontribusi paling besar terhadap PDRB Kota Bekasi tahun 2022 dengan share mencapai 33,89 persen, turun dibanding tahun 2021 yang sebesar 34,00 persen. Disusul oleh sektor perdagangan besar dan eceran; reparasi mobil dan sepeda motor sebesar 21,47 persen turun dari tahun sebelumnya yang mencapai 21,87 persen. Sementara itu, sektor-sektor yang mengalami peningkatan dari tahun sebelumnya antara lain pengadaan listrik dan gas; transportasi dan pergudangan; dan penyediaan akomodasi dan makan minum.

Growth of GRDP

Bekasi Municipality's economy in 2022 experienced positive growth of 4.96 percent. This figure higher than the previous year 3.22 percent. The highest growth rate was transportation and storage activities category at 15.55 percent.

GRDP share by Industrial Origin

The manufacturing sector is the sector that has the greatest contribution to the GRDP of Bekasi Municipality in 2022 with share reached 33.89 percent, decreased from the previous year amounting to 34.00 percent. Followed by wholesale and retail trade, repair of cars and motorcycles sector amounted to 21.47 percent, decreased from the previous year which reached 21.87 percent. While other sectors have increased contribution in 2021 are electricity and gas; transportation and storage; and accommodation and food service activities.

Tabel 12.1. **Produk Domestik Regional Bruto Atas Dasar Harga Berlaku Menurut Lapangan Usaha di Kota Bekasi (miliar rupiah), 2018–2022**
Gross Regional Domestic Product at Current Market Prices by Industry in Bekasi Municipality (billion rupiahs), 2018–2022

Lapangan Usaha/Industry	2018	2019	2020	2021 ^x	2022 ^{xx}
(1)	(2)	(3)	(4)	(5)	(6)
A Pertanian, Kehutanan, dan Perikanan/ <i>Agriculture, Forestry, and Fishing</i>	532,91	550,29	568,17	580,90	622,14
B Pertambangan dan Penggalian/ <i>Mining and Quarrying</i>	–	–	–	–	–
C Industri Pengolahan/ <i>Manufacturing</i>	30 819,26	32 652,19	32 556,86	34 465,65	37 241,44
D Pengadaan Listrik dan Gas/ <i>Electricity and Gas</i>	1 585,66	1 590,98	1 369,85	1 414,89	1 575,61
E Pengadaan Air; Pengelolaan Sampah, Limbah, dan Daur Ulang/ <i>Water Supply; Sewerage, Waste Management, and Remediation Activities</i>	80,97	92,74	103,18	113,72	121,00
F Konstruksi/ <i>Construction</i>	10 488,56	11 769,56	10 783,61	11 181,09	11 655,65
G Perdagangan Besar dan Eceran; Reparasi Mobil dan Sepeda Motor/ <i>Wholesale and Retail Trade; Repair of Motor Vehicles and Motorcycles</i>	20 480,06	22 108,92	21 306,41	22 171,80	23 594,52
H Transportasi dan Pergudangan/ <i>Transportation and Storage</i>	9 153,58	9 888,30	9 733,59	10 192,97	12 209,90
I Penyediaan Akomodasi dan Makan Minum/ <i>Accommodation and Food Service Activities</i>	3 707,62	3 989,74	3 911,44	4 043,13	4 566,87
J Informasi dan Komunikasi/ <i>Information and Communication</i>	1 876,10	2 031,09	2 692,20	2 893,25	2 951,24

Lanjutan Tabel/*Continued Table* 12.1

Lapangan Usaha/ <i>Industry</i>		2018	2019	2020	2021 ^x	2022 ^{xx}
(1)		(2)	(3)	(4)	(5)	(6)
K	Jasa Keuangan dan Asuransi/ <i>Financial and Insurance Activities</i>	2 838,54	2 992,99	3 024,88	3 264,06	3 504,21
L	Real Estat/ <i>Real Estate Activities</i>	1 417,48	1 548,90	1 589,16	1 799,33	1 871,26
M,N	Jasa Perusahaan/ <i>Business Activities</i>	418,64	476,17	420,97	433,69	494,81
O	Administrasi Pemerintahan, Pertahanan, dan Jaminan Sosial Wajib/ <i>Public Administration and Defence; Compulsory Social Security</i>	1 771,70	1 805,39	1 707,49	1 790,88	1 790,41
P	Jasa Pendidikan/ <i>Education</i>	2 172,29	2 518,82	2 703,85	2 817,26	2 961,71
Q	Jasa Kesehatan dan Kegiatan Sosial/ <i>Human Health and Social Work Activities</i>	1 021,93	1 149,42	1 123,07	1 273,00	1 296,01
R,S,T,U	Jasa Lainnya/ <i>Other Services Activities</i>	2 615,32	2 942,19	2 897,55	2 947,73	3 424,60
Produk Domestik Regional Bruto/ Gross Regional Domestic Product		90 980,62	98 107,70	96 492,28	101 383,36	109 881,38

Catatan/*Note*: Perbedaan antara jumlah PDRB 34 Provinsi dan PDB Indonesia antara lain disebabkan oleh diskrepansi statistik/ *The difference between the total of GRDP of 34 Provinces and the GDP of Indonesia due to the statistical discrepancies*

Sumber/*Source*: BPS, berbagai sensus, survei dan sumber lain/*BPS-Statistics Indonesia, various census, survey, and other sources*

Tabel
Table 12.2

Produk Domestik Regional Bruto Atas Dasar Harga Konstan 2010 Menurut Lapangan Usaha di Kota Bekasi (miliar rupiah), 2018–2022
Gross Regional Domestic Product at 2010 Constant Market Prices by Industry in Bekasi Municipality (billion rupiahs), 2018–2022

Lapangan Usaha/ <i>Industry</i>		2018	2019	2020	2021 ^a	2022 ^{xx}
(1)		(2)	(3)	(4)	(5)	(6)
A	Pertanian, Kehutanan, dan Perikanan/ <i>Agriculture, Forestry, and Fishing</i>	337,24	345,64	350,32	355,34	361,15
B	Pertambangan dan Penggalian/ <i>Mining and Quarrying</i>	–	–	–	–	–
C	Industri Pengolahan/ <i>Manufacturing</i>	22 411,22	23 260,03	22 982,68	23 702,88	24 887,26
D	Pengadaan Listrik dan Gas/ <i>Electricity and Gas</i>	809,58	791,71	689,76	712,98	761,66
E	Pengadaan Air; Pengelolaan Sampah, Limbah, dan Daur Ulang/ <i>Water Supply; Sewerage, Waste Management, and Remediation Activities</i>	54,38	57,16	63,15	69,10	72,55
F	Konstruksi/ <i>Construction</i>	7 748,12	8 500,32	7 758,95	7 964,58	8 048,29
G	Perdagangan Besar dan Eceran; Reparasi Mobil dan Sepeda Motor/ <i>Wholesale and Retail Trade; Repair of Motor Vehicles and Motorcycles</i>	15 129,51	15 905,23	14 995,18	15 416,39	15 873,87
H	Transportasi dan Pergudangan/ <i>Transportation and Storage</i>	6 117,54	6 597,89	6 467,19	6 580,91	7 604,01
I	Penyediaan Akomodasi dan Makan Minum/ <i>Accommodation and Food Service Activities</i>	2 681,40	2 751,72	2 612,51	2 635,07	2 844,35
J	Informasi dan Komunikasi/ <i>Information and Communication</i>	1 848,18	2 000,60	2 672,20	2 888,17	2 982,50

Lanjutan Tabel/*Continued Table 12.2*

Lapangan Usaha/ <i>Industry</i>		2018	2019	2020	2021 ^x	2022 ^{xx}
(1)		(2)	(3)	(4)	(5)	(6)
K	Jasa Keuangan dan Asuransi/ <i>Financial and Insurance Activities</i>	1 884,30	1 924,41	1 935,47	2 006,19	2 000,72
L	Real Estat/ <i>Real Estate Activities</i>	1 167,45	1 255,84	1 262,77	1 425,72	1 437,13
M,N	Jasa Perusahaan/ <i>Business Activities</i>	309,49	330,34	283,38	289,61	318,95
O	Administrasi Pemerintahan, Pertahanan, dan Jaminan Sosial Wajib/ <i>Public Administration and Defence; Compulsory Social Security</i>	1 117,11	1 127,35	1 057,71	1 088,75	1 088,68
P	Jasa Pendidikan/ <i>Education</i>	1 461,79	1 541,22	1 576,77	1 616,62	1 681,42
Q	Jasa Kesehatan dan Kegiatan Sosial/ <i>Human Health and Social Work Activities</i>	807,45	888,14	844,85	942,36	959,24
R,S,T,U	Jasa Lainnya/ <i>Other Services Activities</i>	1 960,34	2 128,95	2 066,35	2 102,26	2 338,88
Produk Domestik Regional Bruto/ Gross Regional Domestic Product		65 845,09	69 406,53	67 619,24	69 796,94	73 260,65

Catatan/*Note*: Perbedaan antara jumlah PDRB 34 Provinsi dan PDB Indonesia antara lain disebabkan oleh diskrepansi statistik/ *The difference between the total of GRDP of 34 Provinces and the GDP of Indonesia due to the statistical discrepancies*

Sumber/*Source*: BPS, berbagai sensus, survei dan sumber lain/*BPS-Statistics Indonesia, various census, survey, and other sources*

Tabel
Table 12.3

Distribusi Persentase Produk Domestik Regional Bruto Atas Dasar Harga Berlaku Menurut Lapangan Usaha di Kota Bekasi, 2018–2022
Percentage Distribution of Gross Regional Domestic Product at Current Market Prices by Industry in Bekasi Municipality, 2018–2022

Lapangan Usaha/ <i>Industry</i>	2018	2019	2020	2021 ^x	2022 ^{xx}
(1)	(2)	(3)	(4)	(5)	(6)
A Pertanian, Kehutanan, dan Perikanan/ <i>Agriculture, Forestry, and Fishing</i>	0,59	0,56	0,59	0,57	0,57
B Pertambangan dan Penggalian/ <i>Mining and Quarrying</i>
C Industri Pengolahan/ <i>Manufacturing</i>	33,87	33,28	33,74	34,00	33,89
D Pengadaan Listrik dan Gas/ <i>Electricity and Gas</i>	1,74	1,62	1,42	1,40	1,43
E Pengadaan Air; Pengelolaan Sampah, Limbah, dan Daur Ulang/ <i>Water Supply; Sewerage, Waste Management, and Remediation Activities</i>	0,09	0,09	0,11	0,11	0,11
F Konstruksi/ <i>Construction</i>	11,53	12,00	11,18	11,03	10,61
G Perdagangan Besar dan Eceran; Reparasi Mobil dan Sepeda Motor/ <i>Wholesale and Retail Trade; Repair of Motor Vehicles and Motorcycles</i>	22,51	22,54	22,08	21,87	21,47
H Transportasi dan Pergudangan/ <i>Transportation and Storage</i>	10,06	10,08	10,09	10,05	11,11
I Penyediaan Akomodasi dan Makan Minum/ <i>Accommodation and Food Service Activities</i>	4,08	4,07	4,05	3,99	4,16
J Informasi dan Komunikasi/ <i>Information and Communication</i>	2,06	2,07	2,79	2,85	2,69
K Jasa Keuangan dan Asuransi/ <i>Financial and Insurance Activities</i>	3,12	3,05	3,13	3,22	3,19

Lanjutan Tabel/*Continued Table* 12.3

Lapangan Usaha/ <i>Industry</i>		2018	2019	2020	2021 ^x	2022 ^{xx}
(1)		(2)	(3)	(4)	(5)	(6)
L	Real Estat/ <i>Real Estate Activities</i>	1,56	1,58	1,65	1,77	1,70
M,N	Jasa Perusahaan/ <i>Business Activities</i>	0,46	0,49	0,44	0,43	0,45
O	Administrasi Pemerintahan, Pertahanan, dan Jaminan Sosial Wajib/ <i>Public Administration and Defence; Compulsory Social Security</i>	1,95	1,84	1,77	1,77	1,63
P	Jasa Pendidikan/ <i>Education</i>	2,39	2,57	2,80	2,78	2,70
Q	Jasa Kesehatan dan Kegiatan Sosial/ <i>Human Health and Social Work Activities</i>	1,12	1,17	1,16	1,26	1,18
R,S,T,U	Jasa Lainnya/ <i>Other Services Activities</i>	2,87	3,00	3,00	2,91	3,12
Produk Domestik Regional Bruto/ Gross Regional Domestic Product		100,00	100,00	100,00	100,00	100,00

Catatan/*Note*: Perbedaan antara jumlah PDRB 34 Provinsi dan PDB Indonesia antara lain disebabkan oleh diskrepansi statistik/ *The difference between the total of GRDP of 34 Provinces and the GDP of Indonesia due to the statistical discrepancies*

Sumber/*Source*: BPS, berbagai sensus, survei dan sumber lain/*BPS-Statistics Indonesia, various census, survey, and other sources*

Tabel
Table 12.4

Laju Pertumbuhan Produk Domestik Regional Bruto Atas Dasar Harga Konstan 2010 Menurut Lapangan Usaha di Kota Bekasi (persen), 2019–2022
Growth Rate of Gross Regional Domestic Product at 2010 Constant Market Prices by Industry in Bekasi Municipality (percent), 2019–2022

Lapangan Usaha/Industry		2019	2020	2021 ^x	2022 ^{xx}
(1)		(2)	(3)	(4)	(5)
A	Pertanian, Kehutanan, dan Perikanan/ <i>Agriculture, Forestry, and Fishing</i>	2,49	1,35	1,44	1,63
B	Pertambangan dan Penggalian/ <i>Mining and Quarrying</i>
C	Industri Pengolahan/ <i>Manufacturing</i>	3,79	-1,19	3,13	5,00
D	Pengadaan Listrik dan Gas/ <i>Electricity and Gas</i>	-2,21	-12,88	3,37	6,83
E	Pengadaan Air; Pengelolaan Sampah, Limbah, dan Daur Ulang/ <i>Water Supply; Sewerage, Waste Management, and Remediation Activities</i>	5,10	10,48	9,43	5,00
F	Konstruksi/ <i>Construction</i>	9,71	-8,72	2,65	1,05
G	Perdagangan Besar dan Eceran; Reparasi Mobil dan Sepeda Motor/ <i>Wholesale and Retail Trade; Repair of Motor Vehicles and Motorcycles</i>	5,13	-5,72	2,81	2,97
H	Transportasi dan Pergudangan/ <i>Transportation and Storage</i>	7,85	-1,98	1,76	15,55
I	Penyediaan Akomodasi dan Makan Minum/ <i>Accommodation and Food Service Activities</i>	2,62	-5,06	0,86	7,94
J	Informasi dan Komunikasi/ <i>Information and Communication</i>	8,25	33,57	8,08	3,27
K	Jasa Keuangan dan Asuransi/ <i>Financial and Insurance Activities</i>	2,13	0,57	3,65	-0,27
L	Real Estat/ <i>Real Estate Activities</i>	7,57	0,55	12,90	0,80

Lanjutan Tabel/*Continued Table 12.4*

Lapangan Usaha/ <i>Industry</i>		2019	2020	2021 ^x	2022 ^{xx}
(1)		(2)	(3)	(4)	(5)
M,N	Jasa Perusahaan/ <i>Business Activities</i>	6,74	-14,21	2,20	10,13
O	Administrasi Pemerintahan, Pertahanan, dan Jaminan Sosial Wajib/ <i>Public Administration and Defence; Compulsory Social Security</i>	0,92	-6,18	2,93	-0,01
P	Jasa Pendidikan/ <i>Education</i>	5,43	2,31	2,53	4,01
Q	Jasa Kesehatan dan Kegiatan Sosial/ <i>Human Health and Social Work Activities</i>	9,99	-4,87	11,54	1,79
R,S,T,U	Jasa Lainnya/ <i>Other Services Activities</i>	8,60	-2,94	1,74	11,26
Produk Domestik Regional Bruto/<i>Gross Regional Domestic Product</i>		5,41	-2,58	3,22	4,96

Catatan/*Note*: Perbedaan antara jumlah PDRB 34 Provinsi dan PDB Indonesia antara lain disebabkan oleh diskrepansi statistik/ *The difference between the total of GRDP of 34 Provinces and the GDP of Indonesia due to the statistical discrepancies*

Sumber/*Source*: BPS, berbagai sensus, survei dan sumber lain/*BPS-Statistics Indonesia, various census, survey, and other sources*

Tabel
Table 12.5

Produk Domestik Regional Bruto Atas Dasar Harga Berlaku Menurut Jenis Pengeluaran di Kota Bekasi (miliar rupiah), 2018–2022
Gross Regional Domestic Product at Current Market Prices by Type of Expenditure in Bekasi Municipality (billion rupiahs), 2018–2022

Jenis Pengeluaran Type of Expenditure	2018	2019	2020	2021^x	2022^{xx}
(1)	(2)	(3)	(4)	(5)	(6)
Pengeluaran Konsumsi Rumah Tangga <i>Household Consumption Expenditure</i>	103.121,62	110.686,27	109.145,58	112.770,63	121.601,70
Pengeluaran Konsumsi LNPRT <i>NPISH Consumption Expenditure</i>	309,04	330,39	324,81	336,92	355,72
Pengeluaran Konsumsi Pemerintah <i>Government Consumption Expenditure</i>	4.356,89	4.543,48	4.564,29	4.720,21	4.862,80
Pembentukan Modal Tetap Bruto <i>Gross Fixed Capital Formation</i>	33.478,72	36.411,65	33.256,33	35.543,68	37.125,99
Perubahan Inventori <i>Changes in Inventories</i>	3.724,64	3.805,76	1.617,12	(992,25)	206,00
Net Ekspor Barang dan Jasa <i>Net Exports of Goods and Services</i>	(54.010,29)	(57.669,85)	(52.415,86)	(50.995,83)	(54.270,84)
Produk Domestik Regional Bruto Gross Regional Domestic Product	90.980,62	98.107,70	96.492,28	101.383,36	109.881,38

Catatan/Note: ...

Sumber/Source: BPS, berbagai sensus, survei dan sumber lain/BPS-Statistics Indonesia, various census, survey, and other sources

Tabel
Table 12.6

Produk Domestik Regional Bruto Atas Dasar Harga Konstan 2010 Menurut Jenis Pengeluaran di Kota Bekasi (miliar rupiah), 2018–2022
Gross Regional Domestic Product at 2010 Constant Market Prices by Type of Expenditure in Bekasi Municipality (billion rupiahs), 2018–2022

Jenis Pengeluaran Type of Expenditure	2018	2019	2020	2021 ^x	2022 ^{xx}
(1)	(2)	(3)	(4)	(5)	(6)
Pengeluaran Konsumsi Rumah Tangga <i>Household Consumption Expenditure</i>	74.387,92	77.285,88	74.734,61	76.101,19	79.231,54
Pengeluaran Konsumsi LNPRT <i>NPISH Consumption Expenditure</i>	217,89	225,63	216,68	220,64	229,25
Pengeluaran Konsumsi Pemerintah <i>Government Consumption Expenditure</i>	2.677,71	2.757,72	2.729,87	2.751,55	2.747,93
Pembentukan Modal Tetap Bruto <i>Gross Fixed Capital Formation</i>	23.386,14	24.667,90	22.398,37	23.406,33	23.811,30
Perubahan Inventori <i>Changes in Inventories</i>	2.289,26	2.293,44	970,75	(561,30)	115,56
Net Ekspor Barang dan Jasa <i>Net Exports of Goods and Services</i>	(37.113,83)	(37.824,04)	(33.431,05)	(32.121,48)	(32.874,93)
Produk Domestik Regional Bruto Gross Regional Domestic Product	65.845,09	69.406,53	67.619,24	69.796,94	73.260,65

Catatan/Note: ...

Sumber/Source: BPS, berbagai sensus, survei dan sumber lain/BPS-Statistics Indonesia, various census, survey, and other sources

BAB

Chapter

13

PERBANDINGAN ANTAR KABUPATEN/KOTA

Regency/Municipal Comparison

3

Kabupaten/Kota
dengan IPM
Tertinggi
di Jawa Barat, 2022

1 Kota Bandung

2 Kota Bekasi

3 Kota Depok



Sumber/source:

BPS, berbagai sensus, survei, dan sumber lain/

BPS-Statistics Indonesia, various census, survey, and other sources

PENJELASAN TEKNIS

1. Sumber data yang digunakan dalam bab ini berasal dari publikasi BPS RI.
2. Jumlah penduduk dan angka harapan hidup penduduk merupakan hasil estimasi yang mengacu pada hasil Sensus Penduduk (SP) 2010. Estimasi tersebut memperhatikan perubahan tingkat kelahiran, kematian, dan perpindahan penduduk
3. Laju pertumbuhan produk domestik regional bruto (PDRB) menggunakan data PDRB per kapita atas dasar harga konstan. Diperoleh dengan cara mengurangi nilai PDRB per kapita pada tahun ke-n dengan nilai pada tahun ke n-1, kemudian dikalikan dengan 100 persen. Laju pertumbuhan tersebut menunjukkan perkembangan agregat pendapatan per kapita penduduk dari satu waktu tertentu terhadap waktu sebelumnya (perkembangan berantai).

TECHNICAL NOTES

1. *Data sources in this chapter were mainly from BPS Statistics Indonesia publications.*
2. *Population data and life expectancy at birth data refer to population census - based estimation. The estimation took into account the trends in fertility, mortality, and migration.*
3. *Growth rate of per capita gross regional domestic product (GRDP) is derived from per capita GRDP at constant market prices. It is obtained by subtracting the value of per capita GRDP year-n with the value of per capita GRDP year n-1 then multiplied by 100 percent. The growth rate of per capita GDRP explains the per capita income growth during the given period.*

ULASAN

DESCRIPTION

Jumlah Penduduk Kota Bekasi sekitar 5,24 persen dari total penduduk Provinsi Jawa Barat

Population Bekasi Municipality is about 5,24 percent of the total population of Jawa Barat province.

Dibandingkan dengan Laju Pertumbuhan PDRB Provinsi Jawa Barat, Laju Pertumbuhan Produk domestik Regional Bruto Kota Bekasi berada di bawah rata-rata provinsi yaitu 4,96, sedangkan provinsi 5,45.

Compared to the Growth Rate of GRDP West Java Province Growth Rate of Gross Regional Domestic Product in Bekasi Municipality above average the provincial average is 4.96 while the 5.45 province.

Jumlah Penduduk yang termasuk dalam kategori miskin di Kota Bekasi Tahun 2022 sekitar 3,37 persen dari total penduduk kategori miskin di Jawa Barat.

Population is included in the category of the poor in Bekasi Municipality is about 3.37 percent of total population in the category of the poor in Jawa Barat province.

<https://bekasikota.go.id>

Tabel
Table 13.1**Jumlah Penduduk Menurut Kabupaten/Kota di Provinsi Jawa Barat (ribu), 2018–2022**
Population by Regency/Municipality in Jawa Barat Province (thousand), 2018–2022

Kabupaten/Kota Regency/Municipality	2018	2019	2020	2021	2022
(1)	(2)	(3)	(4)	(5)	(6)
Bogor	5 840 907	5 965 410	5 427 068	5 489 536	5 566 838
Sukabumi	2 460 693	2 466 272	2 725 450	2 761 476	2 806 664
Cianjur	2 260 620	2 263 072	2 477 560	2 506 682	2 542 793
Bandung	3 717 291	3 775 279	3 623 790	3 666 156	3 718 660
Garut	2 606 399	2 622 425	2 585 607	2 604 787	2 627 220
Tasikmalaya	1 751 295	1 754 128	1 865 203	1 883 733	1 906 288
Ciamis	1 188 629	1 195 176	1 229 069	1 237 726	1 247 768
Kuningan	1 074 497	1 080 804	1 167 686	1 180 391	1 196 017
Cirebon	2 176 213	2 192 903	2 270 621	2 290 967	2 315 417
Majalengka	1 199 300	1 205 034	1 305 476	1 318 965	1 335 460
Sumedang	1 149 906	1 152 400	1 152 507	1 159 346	1 167 033
Indramayu	1 719 187	1 728 469	1 834 434	1 851 383	1 871 832
Subang	1 579 018	1 595 825	1 595 320	1 608 594	1 624 386
Purwakarta	953 414	962 893	997 869	1 011 466	1 028 569
Karawang	2 336 009	2 353 915	2 439 085	2 468 576	2 505 247
Bekasi	3 630 907	3 763 886	3 113 017	3 157 962	3 214 791
Bandung Barat	1 683 711	1 699 896	1 788 336	1 814 226	1 846 969
Pangandaran	397 187	399 284	423 667	427 614	432 380
Kota Bogor	1 096 828	1 112 081	1 043 070	1 052 359	1 063 513
Kota Sukabumi	326 282	328 680	346 325	350 804	356 410
Kota Bandung	2 503 708	2 507 888	2 444 160	2 452 943	2 461 553
Kota Cirebon	316 277	319 312	333 303	336 864	341 235
Kota Bekasi	2 931 897	3 003 923	2 543 676	2 564 941	2 590 257
Kota Depok	2 330 333	2 406 826	2 056 335	2 085 935	2 123 349
Kota Cimahi	607 811	614 304	568 400	571 632	575 235
Kota Tasikmalaya	662 723	663 517	716 155	723 921	733 467
Kota Banjar	182 819	183 110	200 973	203 417	206 457
Jawa Barat	48 683 861	49 316 712	48 274 162	48 782 402	49 405 808

Sumber/Source: BPS, Badan Pusat Statistik/BPS-Statistics Indonesia

Tabel
Table 13.2

Laju Pertumbuhan Produk Domestik Regional Bruto Atas Dasar Harga Konstan 2010 Menurut Kabupaten/Kota di Provinsi Jawa Barat (persen), 2019–2022
Rate of Growth of Gross Regional Domestic Products at 2010 Constant Market Prices by Regency/Municipality in Jawa Barat Province (percent), 2019–2022

Kabupaten/Kota Regency/Municipality	2019	2020	2021 ^a	2022 ^{xx}
(1)	(2)	(3)	(4)	(5)
Bogor	5,85	-1,76	3,55	5,25
Sukabumi	5,64	-0,91	3,74	5,12
Cianjur	5,67	-0,77	3,48	5,04
Bandung	6,36	-1,80	3,56	5,35
Garut	5,02	-1,26	3,58	5,08
Tasikmalaya	5,43	-0,98	3,43	4,70
Ciamis	5,38	-0,14	3,66	5,02
Kuningan	6,59	0,11	3,56	5,53
Cirebon	4,68	-1,08	2,47	4,09
Majalengka	7,77	0,89	4,75	6,63
Sumedang	6,33	-1,12	3,17	5,03
Indramayu	3,20	-1,58	0,58	2,88
Subang	4,61	-1,15	2,18	4,21
Purwakarta	4,37	-2,13	3,42	5,24
Karawang	4,21	-3,80	5,85	6,31
Bekasi	3,95	-3,39	3,62	5,30
Bandung Barat	5,05	-2,41	3,46	5,34
Pangandaran	5,94	-0,05	3,67	5,03
Kota Bogor	6,19	-0,41	3,76	5,65
Kota Sukabumi	5,53	-1,49	3,71	5,35
Kota Bandung	6,79	-2,28	3,76	5,41
Kota Cirebon	6,29	-0,98	3,05	5,10
Kota Bekasi	5,41	-2,58	3,22	4,96
Kota Depok	6,74	-1,92	3,76	5,24
Kota Cimahi	7,85	-2,26	4,19	5,92
Kota Tasikmalaya	5,97	-2,01	3,57	5,01
Kota Banjar	5,03	0,94	3,49	4,19
Jawa Barat	5,02	-2,52	3,74	5,45

Sumber/Source: BPS, berbagai sensus, survei dan sumber lain/BPS-Statistics Indonesia, various census, survey, and other sources

Tabel
Table 13.3**Jumlah Penduduk Miskin Menurut Kabupaten/Kota di
Provinsi Jawa Barat (ribu), 2018–2022**
**Number of Poor Population by Regency/Municipality in
Jawa Barat Province (thousand), 2018–2022**

Kabupaten/Kota Regency/Municipality	2018	2019	2020	2021	2022
(1)	(2)	(3)	(4)	(5)	(6)
Bogor	415,02	395,03	465,67	491,24	474,74
Sukabumi	166,33	153,30	175,1	194,35	186,28
Cianjur	221,58	207,07	234,47	260,02	246,81
Bandung	246,13	223,21	263,6	269,18	258,61
Garut	241,31	235,19	262,78	281,36	276,67
Tasikmalaya	172,41	159,93	181,52	200,59	194,10
Ciamis	85,72	79,41	91,39	96,60	93,96
Kuningan	131,16	123,16	139,2	143,35	140,25
Cirebon	232,37	217,64	247,94	271,02	266,10
Majalengka	129,29	121,06	138,21	151,14	147,12
Sumedang	112,14	104,18	118,38	126,28	120,12
Indramayu	204,18	191,86	220,31	228,59	225,04
Subang	136,61	129,18	149,81	158,97	155,34
Purwakarta	75,94	71,86	80,17	84,27	83,44
Karawang	187,96	173,66	195,41	210,78	199,91
Bekasi	157,21	149,43	186,3	202,73	201,14
Bandung Barat	169,00	159,03	179,46	190,77	183,67
Pangandaran	32,19	30,73	36,05	39,07	37,91
Kota Bogor	64,85	63,97	75,04	80,09	79,15
Kota Sukabumi	23,20	21,87	25,42	27,19	26,59
Kota Bandung	89,38	84,67	100,02	112,50	109,82
Kota Cirebon	28,03	26,80	30,61	31,98	31,47
Kota Bekasi	119,82	113,65	134,01	144,12	137,39
Kota Depok	49,39	49,35	60,43	63,86	64,36
Kota Cimahi	29,94	26,91	31,64	32,48	31,16
Kota Tasikmalaya	84,22	76,98	86,13	89,46	87,13
Kota Banjar	10,41	10,07	11,16	13,37	12,73
Jawa Barat	3 615,79	3 399,20	3 920,23	4 195,34	4 070,98

Sumber/Source: BPS, Survei Sosial Ekonomi Nasional/BPS-Statistics Indonesia, National Socioeconomic Survey

Tabel
Table 13.4

**Indeks Pembangunan Manusia Menurut Kabupaten/Kota
di Provinsi Jawa Barat, 2018–2022**
*Human Development Index by Regency/Municipality in
Jawa Barat Province, 2018–2022*

Kabupaten/Kota Regency/Municipality	2018	2019	2020	2021	2022
(1)	(2)	(3)	(4)	(5)	(6)
Bogor	69,69	70,65	70,40	70,60	71,20
Sukabumi	66,05	66,87	66,88	67,07	67,64
Cianjur	64,62	65,38	65,36	65,56	65,94
Bandung	71,75	72,41	72,39	72,73	73,16
Garut	65,42	66,22	66,12	66,45	67,41
Tasikmalaya	65,00	65,64	65,67	65,90	66,84
Ciamis	69,63	70,39	70,49	70,93	71,45
Kuningan	68,55	69,12	69,38	69,71	70,16
Cirebon	68,05	68,69	68,75	69,12	70,06
Majalengka	66,72	67,52	67,59	67,81	68,56
Sumedang	70,99	71,46	71,64	71,80	72,69
Indramayu	66,36	66,97	67,29	67,64	68,55
Subang	68,31	68,69	68,95	69,13	69,87
Purwakarta	69,98	70,67	70,82	70,98	71,56
Karawang	69,89	70,86	70,66	70,94	71,74
Bekasi	73,49	73,99	74,07	74,45	75,22
Bandung Barat	67,46	68,27	68,08	68,29	69,04
Pangandaran	67,44	68,21	68,06	68,28	69,03
Kota Bogor	75,66	76,23	76,11	76,59	77,17
Kota Sukabumi	73,55	74,31	74,21	74,60	75,40
Kota Bandung	81,06	81,62	81,51	81,96	82,50
Kota Cirebon	74,35	74,92	74,89	75,25	75,89
Kota Bekasi	81,04	81,59	81,50	81,95	82,46
Kota Depok	80,29	80,82	80,97	81,37	81,86
Kota Cimahi	77,56	78,11	77,83	78,06	78,77
Kota Tasikmalaya	72,03	72,84	73,04	73,31	73,83
Kota Banjar	71,25	71,75	71,70	71,92	72,55
Jawa Barat	71,30	72,03	72,09	72,45	73,12

Catatan/Note: ...

Sumber/Source: BPS, Seri Berita Resmi Statistik Indeks Pembangunan Manusia/BPS-Statistics Indonesia, Series of Press Releases of Human Development Index

ST 2023

SENSUS PERTANIAN

BerAKHLAK

Berorientasi Pelayanan Akuntabel Kompeten
Harmonis Loyal Adaptif Kolaboratif

Service Oriented, Accountable, Competent,
Harmonious, Loyal, Adaptive, Collaborative

DATA

MENCERDASKAN BANGSA

Enlighten The Nation



**BADAN PUSAT STATISTIK
KOTA BEKASI**

Jl. Rawa Tembaga 1 No. 6, Marga Jaya,
Kec. Bekasi Selatan, Kota Bekasi, Jawa Barat
Telp: (021) 88953987; Fax: (021) 88953987
Homepage: <http://bekasikota.bps.go.id>
Email: bps3275@bps.go.id

ISSN 1907-3763



9 771907 376000